夕刊
いわき民報
発行所 平市田町63
©いわき民報社
社長 野沢武蔵
電話（代表）4161
振替口座（郡山）4028

平税務署

県内ベストテン6位占める

五百万円以上

高額所得が49人

うち医師は18人も進出

平税務署は一日付けで四十年度の所得税確定申告による五百万円以上の高額所得者を公示したこの長者番付けにことしは四十九人が名を連ねて、前年より十七人も増え不況とはいいながら所得水準の伸びがうかがわれ、とくにここ二、三年後退していた漁業家が盛り返して最高の柳葉藤吉さん（磐城市、漁業）は五千八百十二万三千円で県内のトップにのし上がったほか、県内ベストテンに平税務署管内が六人を占め、四十九人のうち医師が36％の十八人と進出ぶりをみせた（単位千円）

【一千万円以上】❶柳葉藤吉（磐城・漁業）五八、一二三❷長谷川文太郎（四倉・漁業）二六、一五二七❸佐藤歴之助（四倉・漁業）一七、一八五❹木田直子（四倉・無職）一六、八二六❺佐藤照男（磐城・漁業）一四、九七四❻岡本つる（小川町・会社員）一二、七〇六❼片寄周平（平・砂利採取業）一一、八四九❽小林伍録（磐城・医師）一一、六八九❾諸橋鉄二郎（平・会社社長）一一、二六五❿本間和夫（勿来・鉄工業）一〇、六五〇⓫志賀正美（内郷・土建業）一〇、三三九

【五百万円以上】⓬水野良吉（磐城・会社員）八、四七二⓭諸橋元三郎（平・会社役員）八、〇五八⓮酒井睦雄（平・医師）八、〇五四⓯長谷川常吉（平・会社社長）七、六八七⓰横山徳男（平・会社社長）七、六六六⓱添田武雄（常磐・医師）七、六四五⓲関善光（小川・医師）七、三一九⓳中山元二（磐城・医師）七、三一九⓴志賀柳一（平・医師）七、二八七㉑溝井柳一（内郷・土建業）七、〇二九㉒白土正行（磐城・会社役員）㉓大和田一郎（平・医師）六、九三八㉔根本明（勿来・会社役員）六、六六二㉕田村雄次（磐城・漁業）六、三九七㉖野崎理夫（平・会社役員）六、一五六㉗小泉宏和（常磐・医師）六、一二五㉘比佐重信（常磐・医師）五、八九〇㉙横田好毅（勿来・会社社長）五、八四〇㉚馬上庄治（磐城・会社役員）五、八二二㉛久保木実（磐城・漁業）五、七五三㉜加沢万五郎（磐城・漁業）五、六八七㉝後藤進（磐城・医師）五、六六九㉞寺島忠夫（勿来・医師）五・六四九㉟鈴木新兵衛（平・会社社長）五、六二八㊱岡田健治（平・会社社長）五、四六六㊲百沢易正（平・会社役員）五、四二〇㊳大和田豊（四倉・漁業）五、四〇三㊴野崎秀幸（平・会社役員）五、三六〇㊵鯨清吉（勿来・酒造業）五、三四四㊶川和徳一（平・会社社長）五、三三一㊷吉田仁（平・医師）五、三一五㊸坂本剛（平・医師）五、二八二㊹猪狩四郎（平・会社役員）五、二四九㊺永井勝三（勿来・医師）五、一五五㊻福地長男（平・医師）五、一一〇㊼新田目五郎（平・医師）五、〇七二㊽石井正（磐城・医師）五、〇二四㊾佐藤儀英（勿来・医師）五、〇一一

善行功労の二団体46氏表彰

磐城市が憲法記念日に

磐城市は憲法記念日のきょう三日午前十時から磐城商工会館ホールで善行者を始め、各種功労者の表彰式を行なった。この表彰はこれで四回目だが、今回の受賞者は故人ふたりを含め次の二団体、四十六人。

【善行表彰】◇団体＝江名小学校PTA、泉公民館施設整備委員会（いずれも備品贈寄付）

◇個人▽金成定一朗（七〇）＝時報音響装置六十二万円を寄付▽野崎貞行（六八）＝小名浜二中へ教科研究用図書として二十五万円を寄付▽福尾昇一（五三）＝市内小中学校へ教具教材費に十万円寄付▽小鍛冶兼男（三九）＝小名浜二中に備品費十万円を寄付

【功労表彰】▽自治功労＝吉田利治（五七）▽教育文化功労＝江尻静江（五七）佐々木三郎（七七）石井正（五三）鈴木致一（六三）鈴木洋三（四六）金成信成（五六）汲木井シゲ（七三）鈴木一平（四三）▽納税協力功労＝四家春韶（四七）▽産業功労＝江尻簑平（六二）飛田寅吉（七〇）緑修次（五二）故柳葉平太郎、吉田善三（七七）故片石亦治、照沼武司（四九）花坂一行（四二）金成久夫（四六）作山弥作（五六）上遠野新平（五〇）高萩次四郎（五〇）渡辺広公（七〇）坂本英夫（五〇）中田靖男（五五）▽福祉厚生功労＝斎藤幸吉 丹米子 渡辺芳江 小野兼定 高萩庵 馬目輝英 高畠ミチ 高木ヨシエ 草野文一郎▽市職員永年勤続功労＝馬目経光（四七）作山優（三二）河野久司（四三）横山仲子（三四）加藤勝美（三二）斎藤紀久治（三四）橋本顕末（六六）

まこと幼稚園で旗行列

常磐市のまこと幼稚園（楠正憲団長）の開園記念祝賀行列は、こどもの日の五日午前十時から白象を先頭に全園児と保護者が参加して目抜通りを旗行列する。コースはまこと幼稚園－表町－横町－駅前折り返し－横町－中央通り－上町－踏み切り折り返し。

東京オリンピック・長篇記録映画

『世紀の感動』試写会

創刊20周年記念

百名さまをご招待

芸術か記録かーで話題をよんだ映画『東京オリンピック』は、その後市川こん監督の指揮のもとに日本人の記録を中心にした映画に編集しなおし、題名も『世紀の感動』として世に問うことになり話題を集めていましたがこのほど完成しました。本社では創刊二十周年記念行事として、東宝株式会社と共催、次の日程で試写会を催すことになりました。振ってご応募下さい。

この映画は『東京オリンピック』の上映三時間に比べると、二時間三十五分と少々短縮されていますが、大会の全貌を聖火リレーから閉会式まで忠実に追い、日本チームの活躍ぶりが丹念にまとめられており、記録を重視し、競技的興味をも盛り込み、抜きつ抜かれつの試合経過と勝利の瞬間を克明にとらえております。

◆応募要領◆

▽招待者百名限り
▽応募者は官製ハガキに「住所」「職業」「年令」「氏名」を記入の上、いわき民報社「世紀の感動」係まで投函のこと
▽応募ひとり一枚に限る
▽締め切りは五月七日
▽多数の場合は抽選で決める
▽発表は五月九日の本紙上
▽通知は直接本人宛て招待券を郵送

・試写会・
トキ…5月10日後4時・後6時40分の二回（いずれでも結構）
トコロ…東宝民劇

共催 東宝株式会社 いわき民報社

あす県に合併協定申請

常磐地方市町村合併協議会は、去る三十日までに関係十四カ市町村が急施議会を開き、合併の議決を終えたため、各市町村から合併申請書の取りまとめを行なうとともに、提出書類の整備を行なっているが、四日朝小林県石城事務所長、大和田合併協会長が出県、知事に申請書を提出する。

寄付 平市才槌小路二九、玉橋淑枝さんは父友之助さんの供養に三十日、平市社会福祉協議会へ三千円を寄付した。

農政改良推進員を委嘱 石城農業改良普及所は次の日程で農政改良推進員辞令交付式を行なう。いずれも午後一時から。

▽十日 四倉町商工会館（八十五人）▽十二日 小川町役場（四十一人）▽十三日 好間村公民館（四十五人）

昌平短大へ歩こう会 8日

平市ことし二回目の朝飯前市民総歩こう会は八日午前六時まで市役所前集合で行なう。コースは市役所－消防署－三小－正月町－平神橋－昌平黌短大で、短大校内で見学解散する。

一日所長に杉田松太郎氏

あす平児童相談所で

平児童相談所（羽柴遵所長）は一日からの児童福祉月間にちなみ、四日午前十一時から同所で一日所長を行なう。

一日所長に選ばれるのは平市堂根町、東洋酒販株式会社社長杉田松太郎氏（六二）で、所長室で相談所の業務の説明を受けたのち、十人のこどもたちといっしょに昼食会を行ない、午後は職員たちと里親、健全育成、児童福祉施設の入退状況について話し合う。

人事消息 ◇富士銀行平店支店長代理小野茂氏は同行新潟支店の支店長代理に栄転、あいさつに二十九日来社。

寸言

▼不況の折り、高額所得者が49人。やっぱり浜通り地方は威勢がいい。

▼憲法記念日に幼児教育功労者など知事表彰、平凡でも偉いひとになろう。

天気予報（小名浜測候所発表） 玉半提供 電五〇三一

【今晩】西よりの風始めは強く、曇りでにわか雨のところもあるが、のち晴れ。
【あす】西よりの風強く、晴れ＝95%
【海上】今晩は風波が高く漁船は注意を要する。あすは始め風波がやや高いが、夜にはおさまる。

あすの暦 5月4日（水）

旧暦	3月14日
六曜	仏滅
日出	4・40
日入	18・26
月出	17・49
月入	4・13
満潮	2・58 16・07
干潮	9・42 21・41

平スポーツ
平市才槌小路 電4508

秋田美酒
爛漫
ランマン
北茨城市磯原町 TEL 12/376
発売元 合資会社 月の友酒店

特別縁故募集

募集人員（正会員）100名
満員になり次第募集を打ち切らせていただきます

個人正会員 1名につき 35万円
法人正会員（2名以上） 〃 35万円
平日会員 〃 18万円

第一次募集は開始と同時に御好評のうちに満員となり予定期日以前に締め切らせていただきました 厚く御礼申し上げます
その後 工事の快調 コースの雄大等当地方に秀でた規模内容により倍々の御支援御好評を賜わり 第一次募集締め切り後も多数の方々の入会希望が殺到いたしてまいりましたため これら同好者の方々への奉仕と親睦を考慮いたしまして御要望にこたえ特別縁故募集の方法を決定いたしました
この特別な機会をお見逃しなく既入会者の御紹介を経てお早くお申し込み下さいますようおすすめいたします

コース視察歓迎
平駅から5キロ
8分の近さです
監修 安田 幸吉先生
◆総面積 1,157,000平方米
◆18ホールズ・パー72

グリーンキーパー見習い募集
希望者は履歴書持参の上
平事務所へおいで下さい

磐陽開発株式会社
平事務所 平市小太郎町 山崎ビル
TEL・（平）6392

平カントリークラブ

農業青年会議が誕生

平市　期待される若さと熱

近代農業経営、後継者問題、他産業との立ち遅れ改善など諸問題解決の突破口として期待されていた"平農業青年会議"が三十日の平市農業後継者打ち合わせ会で規約その他を協議したあと満場一致で設立を決め、同日長瀬紘氏を初代議長に発足した。

合併地区十四市町村のトップ切っての設立で、平市の後継者約百五十人を中心に今後は共同研究、農作業の協業化、親と子のつどいや給料制の確立など"もうかる農業""魅力ある農家づくり"をせおって若さと熱で新農業づくりに邁進するとともに、マチの青年会議所や先輩のロータリークラブ、ライオンズクラブとともに社会奉仕グループとして活発に活動を開始することになった。役員次のとおり。（会員は十六歳～三十歳）

▽議長　長瀬紘（平窪）▽副議長　志賀安治（高久）▽監事　鵜沼正尚（夏井）松崎和子（平）

満月5日前後に晩霜

対策本部で警報を流す

県は五月中ごろまでに一、二回気温が下がり晩霜の恐れがあるとして、各地方防霜対策本部に対して指導の万全を期すため、指導体制の強化を図るよう指示した。石城地方防霜対策本部は早速関係市町村防霜対策本部に指示を流し、各農家が資材の確認、器具の点検を図るよう要請することにしているが、とくに五日の満月を中心として前後十～十五日間は晩霜の恐れがあるという。

福島地方気象台の五～七月の長期天気予報によると、気温は五月は平年並みかやや高いが、気温の変動が大きく、月半ばごろまでは一、二回冷え込み、晩霜の恐れがあるという。六月は月初めと下旬に低温があるが、割り合い高温の日が多く、月平均では平年並み。中旬から梅雨らしい天候となる。七月は低温の日が多く、夏らしくなるのは下旬後半。雨量は五月は平年並みで、天気の崩れ易い時期は月初め、月半ば過ぎ、月末。六月は前半は日本南岸の梅雨前線の活動が弱いため、晴れの日が多いが、後半から崩れる。雨量は平年並みかやや少な目で、七月は天気の変化が大きく、雨量は平年並みという。

大和田会長を再選

平市農業技術者連協

平市農業技術者連絡協議会は三十日午後一時から農業会館で総会を開き、大和田会長を再選するほか次の役員を改選した。

▽会長　大和田武男（平市役所）▽副会長　松本勝雄（平地区農業改良普及所）▽監事　宮内輝喜（平市農協）佐藤豊（県事務所）

労働関係所長が水曜会設立

横の連携固める

労働省関係十二機関の所長らが水曜会を結成し、毎月第二水曜日に例会を開き、労務管理や労働福祉対策、労働力の需給の分析、職業訓練の問題点の究明などを図っていくことになり、五月から本格的な話し合いを進めていくことになった。

水曜会の事務局は平労基署内におき、立沢次長が事務局長の任に当たるが、例会は午前十一時から午後一時までの二時間とし、昼食を取りながらの懇談形式のもの。労働条件や賃金など労働全般にわたる問題が取り上げられる予定で、会員は次の十二人で構成された。

▽平労基署長　武田直志▽平職安所長　平山留喜▽平労政事務所長　鈴木栄三▽福島労災病院事務局長　古宮正栄▽雇用促進事業団仙台支部平支所長　樋口正▽勿来職安所長　鈴木正▽内郷総合職業訓練所長　安藤嘉雄▽石城職業訓練所長　堀川直▽石城失対事業所長　岡和田嗣男▽平内職補導所長　鵜沼誠雄▽平市勤労者青少年ホーム館長　山崎吉二郎▽平地区共同職業訓練センター所長　高萩正己

平ー磐城を15分で

直線道路の全舗装完成

平～小名浜港を最短距離で結ぶ県道平～磐城線の改良工事は三十六年から進められていたが、六年ぶりにようやく完成、十三・六キロに及ぶ全線の舗装も終わった。このため平～磐城間は自動車で十四、五分でいけるようになり、最近はぐっと交通量がふえた。

平土木事務所は四十年度は工費八千八百万円を投じ、未舗装だった延長五キロの舗装工事と磐城市街地の入り口にある御代坂の難所の改良工事を進めていたもので、とくに御代坂は山の切り取りとノリ面整備を進めた。今年度からは本町通りから小名浜港を直結する街路改良工事に着手、家屋移転工事を行なう計画で、一部では取りこわしが始まった。

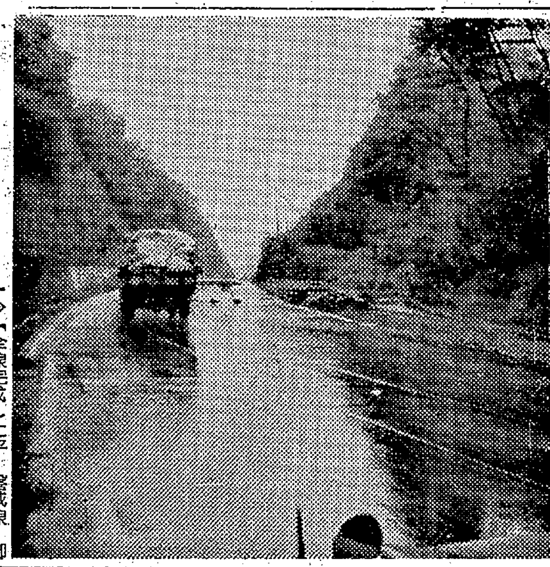

→【全線完成した平～磐城線＝御代坂付近】

厚生保護婦人会長会　平地区厚生保護婦人会長会は七日午前十時から福祉事務所会議室で開き、十九日開会を予定する総会について打ち合わせる。

あす勲章伝達式　平市は四日午前十時から市役所市長応接室で戦没者の勲章伝達式を行なう。

勤労ホームでお茶の会　平市勤労青少年ホームは四日午後五時半から日本間でお茶の会を開く。

保護司会総会　平地区保護司会は十三日午後一時から平市民会館で総会を開く。

市民会館用地の買収きまる

勿来の市庁舎裏

勿来市の市民会館建設敷き地買収について市民会館建設特別委員会（園部委員長）が市役所庁舎裏水田九千九百平方メートルの買収にあたっていたが、このほど地主広岡定輝氏ら十一人の協力を得て一千百五十万円で買収することに決定したので近く地ならし工事の請け負い入札をする運びになった。なお市民会館の構造設計については市理事者と建設委員側があつまって協議の上きめる。

南町こどもと親の会で総会　平市南町こどもと親の会は九日午後七時から大東相互平支店会議室で総会を開く。

平一小運動会　平一小の春の運動会は八日午前七時半から行なう。

11日から交通安全運動

勿来で行事きめる

勿来地区交通対策連絡協議会、勿来交通安全協会はじめ各種団体の幹部数十人が三十日午前十時から勿来署会議室にあつまり、五月十一日から二十日まで行なわれる春の全国交通安全運動実施について協議した結果、次の実施要項をきめて事故防止にあたることになった。

①広報指導体制の強化＝(イ)交通安全思想の高揚のため、統一交通安全スローガンの普及徹底を図る(ロ)交通安全を家族ぐるみのものとするためステッカーを全家庭に配布する(ハ)学校交通安全隊再編成、自衛体制を指導強化する

②安全な横断の確保＝(イ)歩行者は手で合図して横断する。または黄色い小旗を利用する(ロ)運転者による安全運転検討会または法令講習会を開く。業務上の責任性の自覚。横断歩道のペイント標示、照明灯、ガードレールの整備促進

③交通暴力の追放＝(イ)酒のみ運転、無免許運転、速度違反、信号無視、踏み切り停止不履行、自動車を運転するものに酒類をのませない習慣をつくる

④安全運転管理体制の確保＝自動車を運転する者の雇主管理者は義務を自覚し、労務管理の適正を図る。車両の点検励行、整備不良（ハンドル、ブレーキ）騒音、ばい煙の車を運行させせないようにする

くらし随筆

美しさ

相原尭雄

ある年の修学旅行の途次、法隆寺大宝蔵院に安置してある木造の小さな九面観音像の前に釘づけにされた。

◇

慈悲にあふれた眼差し、いまにもこぼれ落ちそうな微笑、にじみ出る英知の相。横から見、下からながめているうちついわれを忘れた。気がついたら二十分も経っていた。走って本隊に追いついた。

美術眼などさらにない私などが心ひかれたのは、古美術の崇高な美しさそのものと、何代にもわたる仏教への根強い関心と信仰とがそうさせたのかもわからない。美そのものが存在しても、美と感じない人もいる。美を感じとる意識の差異によるのではあるまいか。美を美と素直に感じとる人は幸福であると信じている。

標高三九五〇㍍の新高山へ登山するとき、阿里山を通過する。阿里山には日本人のキコリがいる。そのこどもたちのホオはリンゴのようにきれいだ。野いちごが大きなルビーのような真っ赤な目を開いて澄んだ青空を仰ぎ、雨に洗われた深緑に映え、一面にひろがっていた。あの美しい光景はいまだに脳裡から離れない

◇

こんな事を思うにつけ、山の美に憧れる。ほんとうの山男は美しい心の持ち主であるだろう。それにもまして美しく貴いのは、どんな仕事であれ、全身全霊をうち込んで働いている人の姿である。

（四倉高等学校長）

市況

魚類

（二日午後一三日正午）

三日の小名浜港はカツオが出回った。

【小名浜港】一本釣船一隻　巻網船一カ統　底引船二十六隻　小型船二十三隻　小舟百三十隻

▼ツリガツオ　一万九百キロ　一八〇ー一三五▼カツオ（マキアミ）二千二百五十六キロ　一二五▼アカジ　六千二百キロ（大中）二二〇ー一〇〇（小）五五ー二五▼トウジン　二千九百キロ　二八ー一〇▼水タコ　二千四百キロ　七〇ー一五▼ドンコ　千七百キロ　五五ー七▼ナメタ　千三百キロ　一四〇ー八〇▼サメサカレイ　千三百キロ　四〇ー一五▼ヤナギ　三百キロ　四五〇ー二〇〇▼ヒゲタラ　二百キロ　六・五▼ノドグロ　百五十キロ　二八〇ー一五〇▼メヒカリ　百五十キロ　九〇ー七五▼マツバカニ　五百匹　二〇〇ー二〇（匹）▼ケガニ　三百匹　七五〇ー一八（匹）▼サクラエビ　七千三百キロ　五五ー五〇▼マコカレイ　二百キロ　二三〇ー一一〇▼ブドウエビ　百五十キロ　一四〇〇ー四〇〇▼ヒイカ　百キロ　九〇▼ムシカレイ　百キロ　二五〇ー一八〇▼ヒラメ　百キロ　五〇〇ー四〇〇▼貝焼き　千五百個　一〇五ー八五（個）▼アワビ　七百キロ　八〇〇ー七〇〇

【江名港】水揚げなし

【中之作港】一本釣船一隻　巻網船一カ統　小型船三隻

▼ツリガツオ　一万キロ　一八七ー一三七▼サバ　一万二千キロ　二〇・五▼ドンコ　百五十キロ　六九ー五〇▼ノドグロ　百キロ　二五〇ー一五〇▼キス　百キロ　二二〇ー六〇

野菜

▼ホウレン草　一五ー一〇（東）
▼菜類　五ー一（〃）
▼カブ　一五ー三（〃）
▼ニンジン　六〇ー一五（キロ）
▼ゴボウ　三〇ー一〇（〃）
▼大根　二〇ー五（〃）
▼ネギ　一五ー三（東）
▼タマネギ　三五ー三〇（キロ）
▼キュウリ　一一〇ー八〇（〃）
▼タマナ　三〇ー二〇（〃）
▼サツマイモ　三〇ー一五（〃）
▼ナガイモ　八〇ー一〇（〃）
▼パレイショ　三五ー一〇（〃）
▼サヤマメ　三〇ー二〇（〃）
▼トマト　一〇〇ー二五（〃）
▼サトイモ　六〇ー三〇（〃）
▼竹ノコ　四〇ー二〇（〃）
▼ニラ　一三ー三（東）
▼ミツ葉　一八ー一〇（〃）
▼ウド　二〇ー五（キロ）
▼モヤシ　二〇ー一五（〃）
▼シイタケ　三七〇ー二五〇（〃）
▼根ショウガ　一五〇ー四〇（〃）
▼春菊　八ー六（東）
▼玉子　二二ー一七（コ）

果物

▼リンゴ　五〇ー三〇（キロ）
▼イチゴ　一七〇ー一四〇（〃）

（丸平青果市場調べ）

耳の不自由な方に　リオネット（福祉事務所指定品）トランジスター補聴器
平市中央通り　電2496　富永電気商会

お湯のさめない　バーライト製タイル風呂が
釜・エントツ取り付けいっさいできます
台所とおふろの工事は
平市紺屋町　デンワ4834—5　大谷建材店

クリーニング　洗濯・防水
小松崎
平日活前電3343

御婚礼家具各種
勉強で評判の店
萬　丸萬家具店
平信販チケットご利用下さい
店舗　平市四町目　電6633
工場　平市白銀町　電6634

ビールのシーズン
生　中ジョッキ（おつまみ付き）120円
小ジョッキ（おつまみ付き）90円
■5月1日から営業時間延長■
平駅前　博平

第348回関東・中部・東北自治宝くじ当選番号

◇1等（400万円）	2組　179219
◇1等の一字違い賞（1万円）	1等の一字違い番号（各組共通）
◇2等（50万円）	4組　160528
◇1，2等の組違い賞（3万円）	1，2等の組違い同番号
◇3等（5万円）	113471
◇4等（5千円）下4ケタ	8061　9152
◇5等（1千円）下3ケタ	217　541
◇6等（100円）下2ケタ	24　91　99
◇7等（50円）下1ケタ	0　2　5

受託　日本勧業銀行

牛豚肉問屋
平の　緑屋
本店　平市一町目　電2539 6084
支店　平市中央通り　電2794

トント鰹にゃ勝てませぬ…
かつおが、はしりというのにお値段がグット安く、それにつれて肉も値下がりいたしました　物価高の折りからご同慶の至り
豚上肉　百匁　六五円
豚カレー用肉　百匁　六五円
豚挽肉　百匁　五五円
豚並肉　百匁　五〇円
豚徳用肉　百匁　四〇円
募集　パートタイマー（小名浜店、植田店）

本紙創刊20周年記念

川柳大家 川上三太郎先生招き

浜通り川柳大会

川柳界、東西の代表といえば、東の川上三太郎、西の岸本水府—といわれていますが、西の岸本先生は昨年他界、二十数年まえに水素川柳会（日本水素従業員同人クラブ）の招きで当地方を訪れたことがあります。それだけに川上三太郎先生を当地に招こうとする声は永い間地元川柳人の夢でした。

また当地方は昔から狂句が盛んでしたが、黒沢空坊、東天紅、渡辺一角など新川柳作家が活躍し、この道の普及につとめ、そのかいあって年々川柳人口がふえ、このほど浜通り地区の川柳人が集まり、顧問に諸橋久太郎（前平市長）斎藤晃（元代議士）両氏を推し、会長に高野六七八氏を選んで、浜通り川柳人クラブの結成をみるに至りました。

本社では創刊二十周年記念事業としてこの機会をとらえ、庶民に親しみやすい、いわゆるゆかたがけの文学と称される川柳を広く市民に普及させ、新産都市づくりに押しつぶされがちな、市民の文学活動を盛んにし、近い将来は"川柳都市"にという同クラブの意気を高く評価し、川柳道振興のためにも日本一流の川柳大家川上三太郎先生を招き、初の浜通り川柳大会を企画したわけであります。

川上先生は当年七十余歳、新川柳を主唱して明治、大正、昭和の三代にわたって活躍、現在なお新聞、雑誌社など数十社の選者として多忙をきわめておりますが、高令のため、再び地方講演のチャンスがつかめないだけに、こんどの企画は大いに意義があると信じております。

▽ト　キ…5月22日（日）午前十時受け付け

▽トコロ…平市民会館（大会議室）

川上三太郎先生の講話　演題「川柳と生活」（午後から）

川上先生の短冊や色紙を頒布

川上先生に数点の短冊、色紙を依頼しましたので、希望者にとくに頒布いたします。料金は句頒布会の規定によります。

※希望者は本社浜通り川柳係までご一報下さい。

短冊（一枚）三、〇〇〇円

色紙（一枚）五、〇〇〇円

◈川柳大会要項◈

▽会　費…ひとり二百円　投句だけの場合は百円（郵便切手も可・投句に同封のこと）

▽投句締め切り…5月15日必着

▽届　け　先…平市田町六三、いわき民報社内、浜通り川柳大会係

▽宿題・選者

「急　行」……（加藤香風選）

「ワンマン」……（高野六七八選）

「夕　刊」……（茂木宏哉選・福島）

「20　年」……（菅原一宇選・仙台）

「創　立」……（川上三太郎選・東京）

以上各題とも三句ずつ

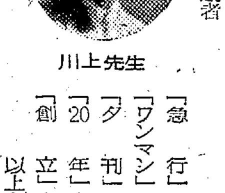

川上先生

▽席　題…二題（各題三句ずつ）

▽表　彰…県知事賞・平市長賞・平市会議長賞・平商工会議所会頭賞・常磐地区観光連盟会長賞・平観光協会長賞・五市教育長賞

・いわき民報社長賞はじめ地元有名商店賞を贈る

▽記　念　品…参加者全員に記念品贈呈

▽句　報…参加者、投句者全員に大会終了後、句報を郵送進呈

主催　いわき民報社

後援　浜通り川柳人クラブ・平市

生活学級を開く　主婦対象に生活合理化　四倉

四倉町新生活運動推進協議会（吉田英武会長）が企画した「生活学級」は五月から明年三月まで四倉、大浦、大野の公民館で交互に開催することになり入所者を募集している。ねらいは家庭の主婦を対象とし「家庭生活の合理化」を促そうとするもので、講習時間は年間二十時間、学習内容は、①生活設計②経済生長と消費生活③住生活の合理化④インスタント食品⑤家庭電化⑥健康と生活、となっている。

吉田英武会長の話＝生活水準の上昇で日常生活は大きく変わったが、この中で当たり前の生活を営む知識と技術を現在、将来の主婦に身につけさせようというわけです。

子鍬倉神社祭りミコシ渡御

平市揚土の県社子鍬倉神社例祭は四日宵祭り、五日本祭りで行なわれ、五日には午前九時からミコシ渡御が行なわれる。

平で25校に苗木を贈る

平市は四十一年度緑化事業のひとつとして三十日、平高専、昌平磐短大を含めた二十五校にさくら五十本、さつき六十六本、つつじ五十本、ヒマラヤ杉三十八本の苗木を配分した。

美の極致に千余の観衆魅了　好評の平バレエ団公演

平バレエ学園（井上梅子園長）主催、平市教育委員会、いわき民報社など後援の20世紀バレエ団特別公演は、三十日午後二時から新装なった平市民会館で行なわれた。

20世紀バレエ団は日本バレエ界の第一線で活躍している舞踊家によるバレエ団とあって、この日は約千人のファンがつめかけ、"くるみ割り人形""ギリシャ悲劇の"フェールド"など美の極致に魅了され、拍手を惜しまなかった。

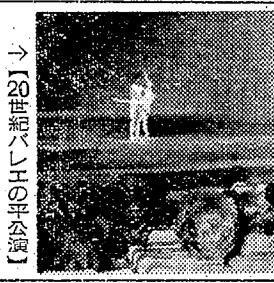

→【20世紀バレエの平公演】

野沢会長選ぶ　平市青年連協新役員

平市青年連絡協議会総会は三十日午後二時から平市田町よし川で開き、過年度報告、新年度予算、事業をきめたあと、次の新役員を改選した。

▽会長　野沢功（東部）▽副会長　遠藤庄一郎（豊間）西郡忠孝（神谷）国井半吾（高久）▽事務局長　吉田武雄（東部）▽副事務局長　五大字から選ぶ▽会計　木田益夫（夏井）赤井地区から一人選出▽監査　草野高光（平窪）沢田正義（飯野）他の一人は中央地区で選出。

労災絶滅プラカードの入賞　メーデーを利用初企画

平労基署と平労基協会は、一日のメーデーに労働者を不幸にする労働災害の撲滅も、大会スローガンのひとつに入れるよう実行委員会に申し入れるとともに、各単産には"災害撲滅"を扱ったプラカードを参加させるよう要請した。一日にはアイデアを提唱した武田署長らが会場につめかけ、プラカードの審査に当たった結果、署長賞には常磐炭鉱など四組合、平労基協会長賞には平中小労連など六組合が受賞、大会場で表彰された。受賞組合次のとおり。

▽署長賞　①常磐炭鉱（代表者石崎雄二）②磐城通運（桜井正太郎）③海員組合小名浜支部（越田誠）呉羽化学（塙実）

▽平労基協会長賞　①平中小労連（加沢武）②東北電労（若松喜市）動力車労組（新妻義武）③大日本勿来（佐藤清市）日本水素（村上武士）常磐製作所（草野秀雄）

四倉町俳句教室

四月例会入選句

兼題「遠足」　選者林邑光

鈴木　さく

母の愛遠足の荷を重うして

牧野きみよ

遠足に行けぬ隣家の子を見舞う

石井　政男

遠足の先頭切って保母主任

菅波えつ子

遠足の吾子とならびし山の上

鈴木　さく

遠足や祭に吊せし照坊主　石井　政男

遠足の子等溜めて貨車長々と

片寄　忠衛

遠足に団地の顔のそろいけり

石井　政男

バスの光芒近づき蛙声ハタと止む

片寄　忠衛

向き合いて語ることなく遠蛙

鈴木　さく

小さき掌をくぼめ合せておたまじゃくしすくう

佐藤恵美子

二年生水槽に飼いし蛙の子

農婦らの通う径なりおたまじゃくしの池

鈴木　直

更けて聞く蛙の声や夫おそし

荒　ふじの

水枕に夢うつゝなり遠蛙

石井　政男

移り来て先づ新しく種を時く

牧野喜美代

鈴木　直

吾が意通ぜぬ気まずさにゐる茶種つゆ

荒　ふじの

あじさいの葉のほぐるゝや夢覚めず

賃上げのスト態勢や四月昼

石井　政男

大根花真っ盛りにして病むという

鈴木　さく

あみだ寺は子等の遊び場落椿

佐藤恵美子

花のように愛らしき心に生きたいもの

通野　かつ

息子の座空きて久しや若布汁

鈴木　直

青草に寝て一片の雲を追う

片寄　忠衛

つつじポスターを製作配布　5日から半額サービス

○…さくらの名所平市松ケ岡公園はつつじの名所でもある。第一、第二公園の四百種二千株のつつじはもう一分咲きというところで、公園管理者の話では五月十日前後が満開だそうだ。

○…平市は花見客誘致のためポスター一千枚をつくって常磐線、磐越東線沿線に配布した。

○…とくにこどもの日を祝って五月五日から九日まで五日間、小学校六年生以下のこどもには遊園施設を半額（五円）でサービスする。

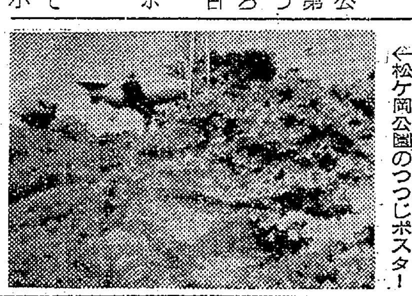

⇐松ケ岡公園のつつじポスター

デートはここで……　5月1日開店

楽しいデートのためにおちついたお席をもうけ皆様のおいでをお待ち申し上げております

ご同伴喫茶　二人の世界

平市南町15　TEL・8544

★ご同伴喫茶店につきおひとり様のご来店はご遠慮いただきます

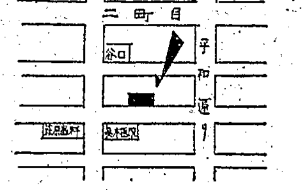

前売り券発売中　大人¥250（当日¥300）　学生¥200（当日¥250）

前売り場所（平市内）
・一町目　金沢屋
・二町目　エンドー帽子店
・三町目　天地堂　大黒屋
・四町目　マルトモ
・平駅前　村山書店
・駅前大通り　市川パン店
・並木通り　平読書クラブ　大坪商店
・ひかり座窓口

■同時上映■　太陽のかけら

7日から堂々公開ひかり座

NHK 第一 1340KC

6・05 ドラマ「尾崎行雄伝」
7・00 ニュース▽ニュース解説　平野宗義
30 演芸名人会①漫才「修学旅行」②唄「黒田節」「田植唄」③漫才「電話開通」④落語「裏の裏」
8・30 ニュース特集
9・10 憲法の常識「国民主権と議会政治」宮沢俊義　緒方弘子　池田政章　岡島美喜雄ほか
10・10 スポーツニュース
15 きょうの問題
30 古典落語「厳流島」金原亭馬生
11・05 夢のハーモニー　アンニー・ローリーほか

NHK 第二 1540KC

6・00 そろばん教室▽かけ算
20 基礎英語
40 英語会話
7・00 ラジオ農業学校「水稲直まき栽培」
15 続基礎英語　安田一郎
30 中学生の勉強室「社会科」～地理～
8・00 通信高校講座①農業経営②数学③現代国語④地学⑤日本史⑥現代国語
10・15 通信高校講座「世界史B」
35 通信高校講座「数学Ⅰ入門」竹之内準
11・00 フランス語入門
20 ドイツ語入門
40 大学講座「英語」

ラジオ福島 1060KC

6・00 こどもニュース
05 ラジオスケッチ
20 世界の町から
25 スポーツニュース
30 ラジオニュース・ネットワーク
55 火曜ナイター「西鉄対南海」＝中止の時＝6・55ナイター・ジョッキー8・00火曜リクエスト・ジョッキー
10・00 ヤング・ヤング・ヤング　司会前田武彦

よみうり　じゃんがら

総合テレビ ④ ※印はカラー放送

6・00 路傍の石「父と子」
25 みんなのうた
30 風のある街
7・00 きょうのニュース
30 NHK特派員報告「米上院の新しい波」～Eケネディ議員をめぐって～
8・00 太陽の丘　森繁久弥　久慈あさみ　月丘夢路　松山英太郎ほか
9・00 ニュース▽ニュースの焦点
30 テレビ討論「憲法第9条と日本の安全保障」　愛知揆一　石橋政嗣　日高六郎ほか
11・10 スポーツニュース
20 日本の伝統▽日本人形

教育テレビ ⑩ ※印はカラー番組

6・00 英語会話
30 みんなの科学「山菜を摘む」～自然に親しもう～
7・00 バイオリンのおけいこ「楽器の話」
30 そろばん教室「かけ算の練習」
8・00 市民社会と憲法「憲法20年」宮沢喜一　鵜飼信成ほか
9・00 通信高校講座「数学」
30 通信高校講座「英語」
10・00 通信高校講座「現代国語」
30 通信高校講座「数学」
11・00 通信高校講座「数学Ⅰ入門」文字の使い方
25 たのしいフランス語

福島テレビ ⑧

6・15 鉄腕アトム「別世界への道」
45 ニュース・フラッシュ
7・00 W・3「大ワニ騒動」
30 歌まね読本「紅白歌まね大会」ゲスト江利チエミ　都はるみ　美樹克彦
8・00 歌謡曲ベストテン　北島三郎　バーブ佐竹　城卓矢　園まりほか
9・00 記念樹「緑の風に聞けば」仲宗根美樹ほか
30 奥さまは魔女「正体みえたり」
10・00 逃亡者「鏡の中の他人」デビット・ジャンセンほか
11・24 夢のしらべ

FM放送 ☆印はステレオ番組

6・05 夕べのひととき
25 ベルリン・フィルハーモニー交響楽団特別演奏会
8・00☆ステレオコンサート＜ハワイアン・タイム＞「ワイキキの七日間」「ハワイアン・パラダイス」「タ・フワフワイ」ほか
9・10☆現代邦楽特集①日本楽器による式典曲②「十勝の歌」から③糸竹交響曲第1番
10・00 イングリッシュアワー＜英米文化ハイライト＞「大統領への道」
40 朗読「自負と偏見」
11・05 夜のしらべ

みんなの

◇市民社会と憲法
―教育・後8・00―

憲法の二十年

ことしは新憲法公布から二十年目を迎える。この二十年の歩みは、大きな政治問題、社会問題をはらみ、決して平穏な歩みではなかった。

三日から五日の三夜連続の特集「市民社会と憲法」は、憲法記念日に当たり、憲法二十年の歩みを回顧するとともに、従来の憲法条文についての法律的政治的論争をはなれ、国民が憲法について何を学び、実際生活の中にどのように生かしてきたかをさぐり、将来を展望するもの。

三日の第一夜は〝憲法二十年〟として、憲法をめぐる激動の二十年を、長い歴史の流れの中で回顧し、今後の課題を考える。

①新憲法発布の式典、天皇が積極的に国民に接触された巡幸フィルムを中心に、当時の国民が新憲法によせた期待を、新聞論調などをもとにふりかえる。解説は当時毎日新聞論説委員であった同志社大学教授の城戸又一さん。

②アメリカの国際情勢に対する判断と政策の変更によって衝撃をうけざるを得なかった新憲法の二十年を、学習院大学教授の武者小路公秀さんが解説。

③二十六年九月の講和条約、安保条約調印から砂川判決、安保闘争を追いながら、作家の堀田善衛さんに語ってもらう。

④教育二法、教科書法案など、教育と憲法との関係について、和光大学学長の梅根悟さんにきく。

そのあと、座談会で、もと参議院議員の宮沢俊一、国際キリスト教大学学長の鵜飼信成、東大教授の辻清明、京大教授の猪木正道の四人の方々が、一国民としての立ち場から二十年の貴重な歴史体験を今後に生かす道、世代のとにちがうといわれる国民の憲法意識の問題、今後の日本の政治の姿勢などについて話し合う。

◇逃亡者
―福島・後10・00―

鏡の中の他人

中西部の町にやって来たキンブルは、ジョン・エバンスと名乗りこどもたちの〝サタデー・モーニングクラブ〟を手伝うことになる。このクラブを管理しているのは、最近まで警官をしていたトニー・バレルと妻のキャロルのふたりだけ。

キンブルにとって元警官トニーの存在は、あまり喜ばしいものではなかった。しかしもっと喜ばしくない事件が彼を待ち受けていた。トニーのかつての同僚ブルーベーカーが殺害されしかも、その前に警官のホーガンも殺されている。容疑者として札つきの非行少年ベニーがあげられたが、確固たる証拠もなく釈放された。

出演＝デビッド・ジャンセン　ウイリアム・シャトナー　ジュリー・ソマーズ　ノーマン・ブエルほか。

◇ドラマ
―第二・後6・05―

尾崎行雄伝

尾崎行雄は慶応義塾に学び、福沢諭吉の知遇を得て二十歳で新潟新聞の主筆となり、のち大隈重信に認められ、大蔵穀とともに、立憲改進党の創立に参加、藩閥打倒のために闘ったが、条約改正反対の急先鋒として活躍したため東京から追放され、一時イギリスに遊んで自由主義を学び、帰国して明治二十三年第一議会に当選、以来明治、大正、昭和の三代を身をもって護憲運動につくした。大正政変に際しては護憲運動を展開して藩閥最後の牙城であった桂内閣を倒したことは有名である。

その後犬養とともに普選運動の先頭に立ち、また、護憲三派運動にも活躍した。第二次大戦中は翼賛選挙を攻撃し、反戦的な各決議案の提案者となって軍部に抵抗したが、ついに不敬罪を理由に捕えられて巣鴨の拘置所に拘留された。八十五歳の時のことである。

戦後は国会の長老的存在となり戦争否定、世界連邦主義など世界平和をとなえた。そして昭和二十九年九十五歳の生涯を終えた。

出演は尾崎行雄の少年時代を森邦夫、青年時代を篠原大作、老年時代を加藤嘉で語り手は金内吉男。

◇ステレオ
―FM・後9・10―

現代邦楽特集

ステレオ向きの邦楽の一例として、好評を博した藤井凡大の現代邦楽作品をきく。きょうは新作として、成人式、結婚式など若い将来を祝福する式典曲を加え、日本の伝統楽器の編成でおくる。

演奏は、日本音楽合奏団、雅楽紫弦会による管絃合奏。指揮・藤井凡大。

（曲目）①式典曲の歌曲③糸竹交響曲

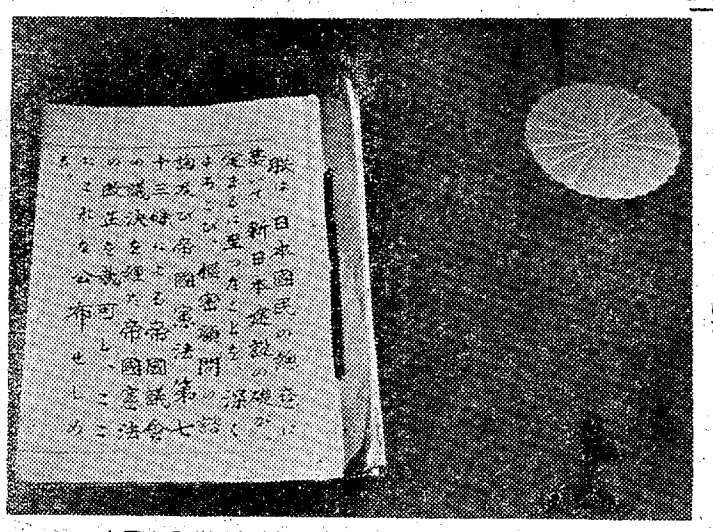

本居内の内閣文庫に保存されている日本国憲法原本

あすの運勢　小川石洲

五月四日（水・仏滅）

【1月生】思ったよりよい日、おたがいにゆずり合う心がけが運呼ぶ
【2月生】同情して自分の運を逃がすおそれがある、ほどほどが無難
【3月生】ようやくチャンス近し、万全の準備と心の寛容さが大切
【4月生】表面だけみてとびつく裏面のトゲにさされぬよう注意
【5月生】感情に流されぬよう目的には自信をもって堂々と進むべし
【6月生】思いがけぬ罪に出会うことがある、慎重さと笑顔忘れるな
【7月生】安定のようでも変変のおそれがある、心にゆとりが必要
【8月生】アカツキに向かう運がある自信と勇気で押せば大体成る
【9月生】取り越し苦労せず自分の信ずる目的に当たって案外によい日
【10月生】目前に危険がある、人事をつくしてわざわいをさけるべし
【11月生】人のことばの裏に警戒を、ゆだんすればペテンにかかる
【12月生】リードしたいで相手の心境も変わる、うまく利用し有利

新発売!!
電子リコピー BS-1
ついに完成！ブックものからシートものまで純黒調の乾いたコピーがとれる
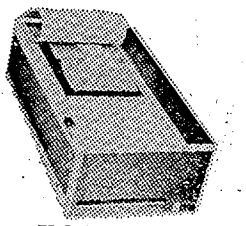
¥298,000
福島県代理店
三英堂事務機株式会社平支店
平市十五町目4　電8757

ギョーザ　タンメン
しらぎく飯店
営業　午前十一時から
平市田町　電2779

美容院、理容院の開店、改装の際はぜひご相談下さい
〝信用ある良い品をお安く〟を
★ご一報下さい　係員がお伺いいたします
厚生堂チェーンストア
くすり　理容器具　美容材料
マルヨシ
平市公会堂通り　電6771

コマツ音飯店
平市田町（ひかり座隣り）　電三四七

金融と質　不動産売買仲介
勿来商事
平市菱川町電5498

歯科
松村歯科医院
松村政次
平市中町12の1　TEL・7086

映画は大映
お待たせいたしました！名にそむかぬ世紀の名作！
数々の話題を生んで遂に公開！

耳鼻咽喉科　気管食道科　X線科
大和田医院
院長　大和田郡司　大和田一郎
▽入院応需△
平市鎌町　電話（平）四五七〇番

外出用ペン
《ミニ》
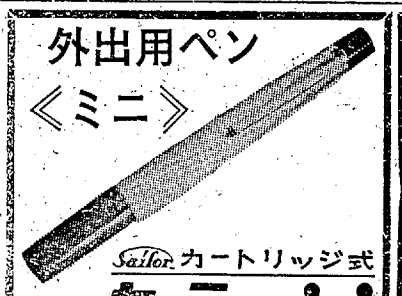
Sailor カートリッジ式
セーラーmini
セーラーミニ――14金ペン　1,000円
セーラーミニ'64――〃　1,500円
軸色――ブラック・グリーン・ピンク・ブルー
福島県総代理店
株式会社　藪内喜平商店
福島店㉚304～3　郡山店㉚3590・5143

精神科・神経科・内科
財団法人　石城精神医学研究所
付属
新田目病院
院長　新田目　五郎
本院　平市才槻小路二四（電四三一七）
分院　平市上荒川安章三（電四三一九）

幼児教育40年の鈴木さんら
憲法記念日で知事表彰

県はきょう三日の憲法記念日にちなみ恒例の知事表彰者を決めた。ことしは四十六人、四団体になったが石城地方では七人、一団体が晴れの表彰を受けるが、自治功労者には平市の元助役伊藤秀吉、元収入役根本益利両氏が仲良く肩を並べて受賞した。被表彰者次のとおり。

【私学功労者】▽鈴木イセ(七〇)磐城市定西四四＝四十年間にわたり幼稚園の経営に尽くした。

【自治功労者】▽伊藤秀吉(七八)平市旧城跡二一＝平市長、平市助役として十余年、今日の平市政発展に尽くした▽根本益利(七七)平市杉平一三＝平市収入役として十三年、戦後の混乱期を克服、市財政の健全化に貢献した。

【納税功労者】▽平市三町目納税貯蓄組合(久野和平組合長)

【農事功労者】▽会川一(五六)平市下平窪字山土内八＝県内に知られた篤農家で、とくに果樹そ菜栽培を中心に近代農業経営を目標に指導した。

【畜産功労者】▽木村富士太郎(四三)平市下平窪字原田一四＝早くから有畜営農こそ五反百姓の生きる道として着目、自ら養豚に打ち込むほか指導に尽くした。

【水産功労者】▽吉田権右衛門(五〇)磐城市中之作字川岸三九＝中之作漁業組合長として同組合創設を始め組合長を歴任、中之作港の今日を築いた。

【林業功労者】▽佐藤福太郎(六〇)平市才槌小路一＝木材組合長として業界の発展に尽くし、欧州など先進地を視察、最近はソ連輸入材の取り扱い団体を組織するなどその功績は高い。

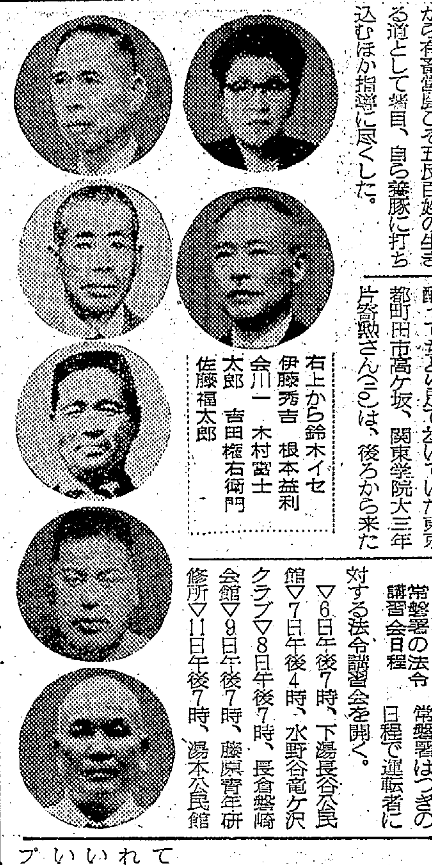

右上から鈴木イセ　伊藤秀吉　根本益利　会川一　木村富士太郎　吉田権右衛門　佐藤福太郎

学童はねられケガ

二日午後五時二十分ごろ平市揚土二五地内の市道で道路を歩いていた平市二町目五一、クリーニング業小松崎延さんの長男平一小六年隆ちゃん(一〇)は、平市大室井戸作五、土建業松崎郁男さん(三四)運転の乗用車にはねられ、頭などに十日間のケガをした。平署の調べによると、松崎さんの安全運転違反と隆ちゃんが急に道路に飛び出したため。隆ちゃんは運動会の予行演習の帰りだった。

酔歩中をはねられ死ぬ

二日午後八時二十五分ごろ、磐城市下川地内の市道を酒に酔ってちどり足で歩いていた東京都町田市高ケ坂、関東学院大三年片寄勲さん(二〇)は、後ろから来た千葉県東葛飾郡我孫子町我孫子、商事会社社長安島正智さん(三〇)運転の乗用車にはねられ、頭に大ケガをして、磐城市吉田外科医院にかつぎ込まれたが、三日午前零時半ごろ死亡した。磐城署の調べでは安島さんの前方不注意。

右側運転にぶつけられケガ

三日午前五時五十分ごろ、平市字胡摩沢一〇一地内の県道で、[illegible]才槌小路三三、会社員渡辺勝利さん(二四)運転の乗用車と、同市大字赤井字川原畑一、会社員水口勝輝さん(二〇)運転のバイクが衝突。このため水口さんは道路に転倒して腰などに三週間のケガを負った。平署の調べでは渡辺さんの右側運転。

軽四輪とぶつかり重傷

一日午後六時ごろ平市薄磯字南街四五地内の市道交差点で平市薄磯字北街四六、水産加工業鈴木英一さん(四七)運転の軽四輪が、同市薄磯字南街四一、船大工佐藤辰雄さん(三七)の自転車と衝突、佐藤さんは右足に一カ月の重傷を負った。平署の調べによると双方の徐行違反。

酒飲み運転でヘイに衝突
運転手は重傷　磐城

三日午前一時ごろ平市胡摩沢一〇三地内の県道で、酒に酔って乗用車を運転していた磐城市岡小名字高田三の一、労務者吉田賢二(三〇)は、運転を誤って道路右側のコンクリートベイに衝突、アゴ骨折で一カ月の重傷。平署の調べによると、吉田の酒のみ運転。

【酒のみ運転で大破した乗用車】

百井厚生部長が施設を視察

県厚生部長百井一郎氏はこどもの日にちなみ、四月浜通り地区の児童収容施設などを視察する。各施設とも約一時間の予定で見て回る。視察する施設は次のとおり(カッコ内は着時刻)

▽平児童相談所(午後零時半)▽福島整肢療護園(同一時五十分)▽平光寮(同二時五十五分)

内郷で水アカ騒ぎ

二日午後二時ごろ内郷市内八千戸の水道がにごり、大さわぎになった。

同時刻ごろ市内綴町地内の配水管工事が終わったので市水道浄水場で給水したところ、これまで管内にたまっていた〃水アカ〃が市内全戸に配水された。

おどろいた各家庭からの連絡で市役所では広報車をくり出して〃飲まないように〃と呼びかけたが、さいわい[illegible]者はでなかった。水道から水アカがでたというので一時は大さわぎになったが、午後六時ごろまでには復旧した。こういう事故はめずらしい」と関係者はいっている。

磐城にまた公衆電話荒らし
料金盗む

磐城市の小川橋近くの電話ボックスが荒らされ、金庫とも料金が盗まれた。賊はバールのようなもので電話器のとびらをこじあけ、なかの料金箱を盗んだもので、磐城電報電話局の話では、盗まれた料金は、回収したばかりだったので、せいぜい二百円ぐらいだという。

ともかくこれまでに電話ボックスのとびらのガラスを破ったり、電話器をたたきこわしたりなど度の過ぎたいたずらがたびたび、また受話器をかっ払う不心得者もいるなどで、局でも「チトひどすぎる…」とカンカン。

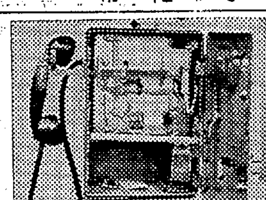

【こわされた電話器】

早くも田植え始まる
磐城で早植増収に拍車

【早くも始まった田植え＝磐城市野田地区】

○…稲作安定対策の一環として、早植え栽培の普及が進められ、年々田植えも早くなって来ている。とくに四割以上も普及している磐城市では、毎年郡下のトップを切っているが、ことしは三月末から四月にかけての播種期の気温が高かったため苗の生育が良く、根腐れなどの病害が少なかったことなどから、田植えは昨年より二、三日も早く始まった。

○…磐城市内の各地区では耕運機で〃しろかき〃に大わらわで、田植え姿があちこちに見られるようになるのはもう間近い。

○…県はことしから四・六米づくり運動(四割増収、六割省力)に乗り出し、石城農業改良普及所が技術対策指導を始めている。労力配分と早植えによる増収と安定化が図れる早植え栽培は、今後も推進されることになっており、各農家も稲の増収に拍車をかけるものと期待されている。

常磐署の法令講習会日程　常磐署はつぎの日程で運転者に対する法令講習会を開く。

▽6日午後7時、下湯長谷公民館▽7日午後4時、水野谷竜ケ沢クラブ▽8日午後7時、長倉磐崎会館▽9日午後7時、藤原青年研修所▽11日午後7時、湯本公民館

キュウリ栽培講習　四倉町は十日午前九時から大野農協でキュウリ栽培講習会を開く。講師は石城農業改良普及所の国井技師。

根岸で肝臓医学の講座　平市は四日午後一時から根岸地区で肝臓医学についての衛生教育講座を行なう。担当は寺田保健婦。

寄付　平市杉平二八、郡司二きんは亡母シマさんの供養のため三日、三千円を平児童相談所に寄付した。

勿来市で下水掃除　勿来市は二日から六月四日にかけ市内下水溝の清掃を実施している。

ななはま

◉…産業災害撲滅は平労基署の最大の願いだが、武田署長はプラカードのなかには〃賃上げ〃とか〃物価値上げ反対〃ばかりでなく、労働災害撲滅の普及を目的とした安全に関するプラカードも出してもらい、審査したいと各組合に申し入れた。

◉…初めての試みだけに注目されたが、同署や協会役員の審査結果に組合側から待ったがかかり、県労協関係では〃この組合、同盟関係では〃この組合を入れなくては…〃と、実行委員会のなすがまま。審査が無視された入賞ができ上がったわけだが、統一メーデーの難しさを物語るプラカードコンクール異変だった。

かわいいお子様のつどいは〃レストラン松月〃で

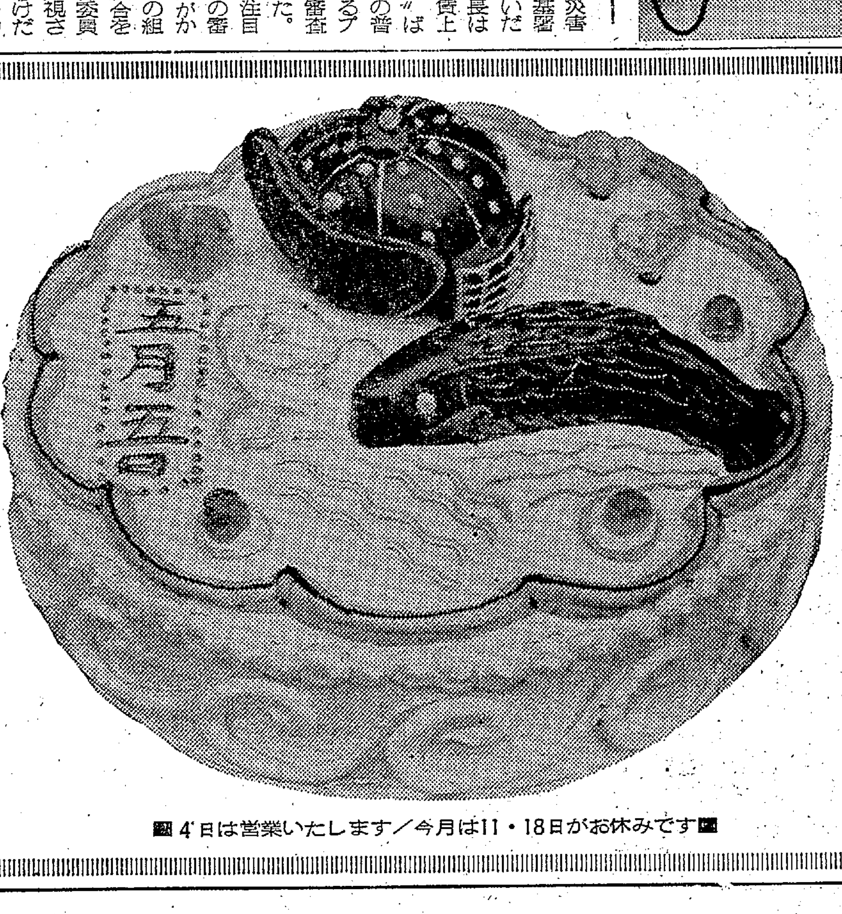

■4日は営業いたします／今月は11・18日がお休みです■

五月五日はボクらの日！
ケーキで祝おう「こどもの日」
デコレーション　¥400　¥550　¥800　¥1200
かしわもち　1コ　15円
平館の
松月堂
SHOGETSUDO
平市　銀座　☎(代)8151

藤間都市公園の開発進む
休憩広場や日陰棚完成

新舞子海の家でのユースホステル新設、湯磯海岸での国民宿舎建設計画など平市の海岸観光開発は飛躍的に充実ぶりをみせているが、昨年から藤間海岸松林に都市公園地区を設定、五カ年継続事業、総工費一千五百万円を予定して着工した藤間都市公園は順調に進んでいる。

藤間都市公園は釣り場で有名な藤間沼を中心とする白砂青松の海浜九万三千平方メートルで、昨年は三百万円の工費で着手した。すでにテーブル、イスを配した休憩広場や日陰棚ができたが、この区間には二キロにわたる遊歩道路を設けるなどオゾンと眺めを満喫できる健康な散策公園が予定されている。

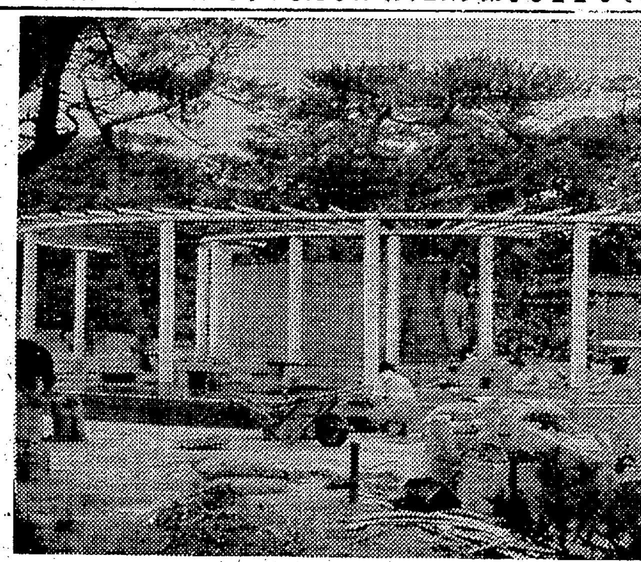

【藤間都市公園の松林にできた日陰だな】

民報映画案内

※【平市】
★ひかり座（六・三〇）駆逐艦ベッドフォード作戦（八・三〇）手錠の男（↓6日）
★聚楽館（六・五五）消された顔（八・四〇）シンシナティ・キッド（↓13日）
★世界館（七・〇〇）眠狂四郎多情剣（八・三〇）悪名桜（↓3日）
★東宝民劇（六・四五）楽しい北海道（七・二〇）何処へ（九・〇〇）日本一のゴリガン男（↓3日）
★平日活（六・四七）青春ア・ゴーゴー（八・二九）哀愁の夜（↓10日）
★東映三夜（六・五二）あばずれ（八・二六）日本大侠客（↓6日）
★名画座（七・一五）残酷の穴（八・五二）悪女日記（↓3日）
※【内郷市】
★綴映劇　ギャングの肖像　夜をねらえ　悪魔の左手（↓3日）
※【常磐市】
★常磐座　大血戦　昭和残侠伝　明治暗黒街（↓3日）
★三函座　新霧隠才蔵　駅前弁天　この虹の消える時にも（↓3日）
★常磐日劇　名犬ラッシーの大冒険　絶対の危機　太陽帝王（↓9日）
※【磐城市小名浜】
★国際　何処へ　日本一のゴリガン男（↓3日）
★日活　哀愁の夜　青春ア・ゴーゴー（↓3日）
★金星座　昭和最大の侠客　裔追稲妻の二年十ケ月（↓3日）
★銀星座　007ゴールドフィンガー　シンシナティ・キッド（↓9日）
※【勿来市植田】
★うえた館　女ごころの唄　新兵隊やくざ　竜虎無情（↓3日）
★中央館　若親分喧嘩状　望郷の掟　暴れ五右衛門（↓3日）
★菊多館　日本大侠客　ゴキブリ部隊（↓6日）
★植田ロマンス　クロスボー作戦　シェナンドー河（↓9日）
※【四倉町】
★四倉国際　放浪の王子　三匹荒野をいく（↓3日）

路のとう（1）

作　大河内一郎
え　菱沼儀

兄弟けんか

過ぎ去った幼い日の思い出は、遠く霧の中に漠湖としてかくれ、思い出すこともなく忘れていたのが、さりげない町のたたずまいや子どもたちの遊びを見ている時、あるいはふと通りかかった古い道を行く時など、思いもかけずに浮かびあがってくることがある。

街はいつになく雑踏している日であった。ふと見ると、前を行く人混みの中に、父らしい男が、幼い子どもを肩車にのせて、人波の間を泳ぐように行くのが見えた。

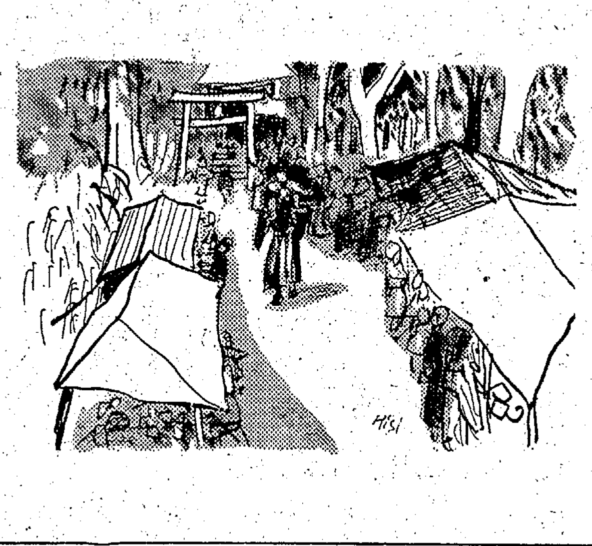

その瞬間、日ごろは思い出すこともなかった幼い日のことが、記憶の底から浮かびあがってきた。

それは母に連れられて、八幡様のお祭りに行った日のことであった。五、六歳ごろであったろうか。道行く人混みの中に、父親らしい人の肩車にのっていく、私と同じ年格好の男の子を見た時、

「うちの父っちゃんも、あんなふうなお父っちゃんだといいな」

といいながら、母の顔を見上げた。母は黙って、私の手を固く握りながら、歩いていた。そのころ、私にとって、父はなんとなく近寄りがたい怖い存在であった。

私には二つ年下の弟があった。

よく私たち兄弟はけんかをした。弟は必ず負けることがわかっているのに、私に武者振りついてきた。

私が弟の頭を殴ると、弟はきまって泣き出した。なるべく母に聞こえるように、からだを屈めて、声をはりあげて泣いた。

予期したように母の姿が現われると、弟はそれを待っていたように、いっそう声を張りあげて泣き始めた。そうなると私の方が格好がつかなくなって、黙って弟の泣くのを見ているしかなかった。

これではだれが見ても、私が加害者で、弟の方は弱い哀れな被害者となるのである。

またかというような顔で、母が部屋にはいって来て

「寄るとさわるとけんかばかりして！」

と母はまずふたりをかわるがわる見て、どちらにともなく叱っておいて、終わりには

「何です、にいちゃんのくせに、弱い者いじめをして！」

と母は私を叱りつけるのであった。これで兄弟けんかの一幕物はひとまず終わるのであった。

100貨店

新市の名称が「いわき市」と決まったが、決まってみると、不思議と親しめるようだ。

昨年、経済人による新市名アンケートの結果は、「いわき市」というのが最高を占めていた。県特別委がこの状況を尊重して提案したことは言うまでもない。だが本社のアンケートでは「小名浜市」「平市」「常磐市」「南東北市」「石城市」「いわき市」の順であった◆県特別委としては石城郡に属する町村の立ち場を尊重するとともに、「石城」の漢字は当用漢字では「いわき」とは読めなくなったことなど勘案したわけだが、この案に対して学問的な立ち場から反対したひともあった。平工の山名隆之教諭もそのひとりで、当時、長い論文を本紙に寄せたが、時期が時期だけに当人に話して没にしておいたのである◆氏の論拠は、石城の名は常陸風土記（一二五〇年前）に明確に記載されている。朝命によって決められたと思われるが、城は柵（き）であり、その土地のなかの特に重要な地域、茨城の城、宮城の城とともに石城は重要な地域（大和朝廷であっても）と目された。石は磐石なものの形容で、ものの豊かなところ◆続日本紀にも石城の名が散見できる。明治29年、当時の磐城、磐崎、菊多三郡が合併され、石城郡に改称された事実をみても、新市名に石城を復活することは先祖に対する報本反始であり、郷党に対する一種のヒューマニズムではないか、というのである◆県特別委が、これらの学者の意見を無視したわけではあるまいが『いわき』は『以和貴』をもじったものであるといっている。〃和を以って貴しとなす〃というわけだ。ひらかなの方が全国的に宣伝しやすい面もあろう。ともあれ、〃いわき〃は〃石城〃の畑から生まれた郷土の新市名にちがいない。（龍人）

東宝
明4日公開10日まで痛快3本立て
加山雄三の魅力爆発！
加山雄三・寺内タケシ・星由里子・田中邦衛
エレキの若大将　総天然色
激突！コング勝つかゴジラ勝つか？
総天然色　キングコング対ゴジラ
高島忠夫・浜美枝
総天然色　ニッポン無責任時代
植木等・団令子・重山規子
東宝民劇　TEL・3322
次週11日から
成瀬己喜男監督作品　高峰秀子・司葉子主演
ひき逃げ
同時上映　狸の王様

新様式●天然色　明4日公開
不良女学生
おとななんてみんなきらい！教師を愛した高校生のゆがんだ抵抗！
のぞき
望遠レンズが捕えた偽りのないホテル考現学！
新東宝／配給
7日（土）オールナイト・名画座

部分かつらと髪かざり
はなやかな装いのために豊富に品そろえ
部分かつらは　各種良質な人毛を使ってあります　1,000円から各種
理容美容用品の店　カネボウチェーンストア
ワカマツ商会
平市30米通り　TEL・3380

平公園下　お写真　舘林　電三三九六

質　平市かじ町　電2088　草野質店

平市六町目　㊂質店　電五九二四

低利融資　商店専門　三侑商事　平市大町（岡田ビル内）電八四四八

料理は自慢の味　楽しい気分は上々　割烹　越乃家　平市二町目　電二八八九・五五八九

コーセー化粧品とアクセサリー…　お子様には教育玩具を！　三幸　平市三町目　電4931

ウエートレス数名募集▽20～35歳位まで▽高給優遇▽通住不問▽平市白銀町バーおきみ　連絡先電＝（平）六二〇六

調理士見習い、三名急募、年令十九歳まで　委細面談　常磐市役所前　トンカツカオル　電（常磐）二七八四

貸し店舗（約二一・五平方メートル）▽八畳－六畳－四畳半2台所トイレ車庫▽平駅から八分　連絡先＝電（平）六二三四

お座敷社交員募集
▽満18才から30才くらいまで
▽月収四万円以上の見込み
平市才槌小路　電七二二一代　平社交クラブ

募集
営業社員（水道工事、材料販売）二名・軽免許所持者
配管工（経験者に限る）五名
各年令不問、通勤、交通費支給　社保制度完備、履歴書持参
東部設備工業株式会社　平市正内町三四　電五四七八・六六七八

セールスプロモーション　販売促進センター
●販売促進企画・調査●デザイン製作●デスプレー●屋外広告●POP広告●店舗設計・施工●プロセス印刷●商業写真etc
株式会社セールスプロモーションセンター
平市田町五（中央通り）TEL・8802
東京事務所・東京都池袋2の34サンビル　TEL・（987）3065