夕刊 いわき民報
発行所 平市田町63
© いわき民報社
社長 野沢武蔵
電話（代表）4161
振替口座（郡山）4028

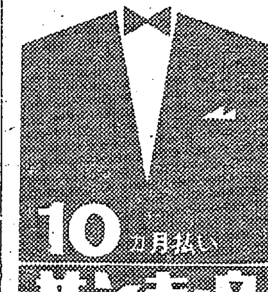

平・2 TEL 2315

今度は商工会議所合併
合併協役員会 本格的作業に入る

常磐地区市町村合併の民間推進力として活躍し平、常磐、磐城、勿来の四商工会議所だが、市町村の合併がきまり、こんどは四商工会議所の合併をまとめる番になった。だが、市町村合併の最終的な期日が未定なので、その決定を待ち市町村合併後に発足することになっており、とりあえず十一日午前十一時から平商工会議所で商工会議所合併協議会役員会を開き、方針と作業日程をきめる。

四商工会議所合併の計画は市町村合併運動に先立つ三十七年十二月十四日に、会頭、専務が非公式に話し合いを行なってにつめ、四十年六月十七日、商工会議所合併協議会を正式に設立した。この方は市町村と異なって初めから意気が合い、何のトラブルもなく合併作業は進み、逆に市町村合併を尻たたきしながら、それの決定を待ってきたもの。ただ通産省の指導見解で、商工会議所の合併期日は市町村合併期日より遅らせなければならないとしているので、市町村合併が例えば八月一日に決まっても、商工会議所合併はそれより遅らせることになる。

合併作業状態は、市町村の合併作業がもたつき通しだったために小休止のままできたが、十一日の合併協議会で定款案、事務規約案、就業規則案などを早急にまとめるなど総会を開ぐまでの諸準備を進める段取りを協議する。商工会議所の場合は、旧会議所を解散して通産省の認可を得、清算手続きをすましたあと新会議所の設立ということになるが、市町村のように対策合併というわけにいかず、個々に財産などを整理する問題、会費制度の問題もあって事務的な処理が相当あり、予定より長くかかりそう。

竹林病院旧建て物 52年目に姿消す
まだ決まらぬ用地処分

平市でいちばん古い総合病院の建て物として市民から親しまれていた市内十五町目の旧竹林病院施設が、五十二年を最後にとりこわされることになり、一日から解体作業が始まった。

この建て物は市内十五町目、鈴木タマさん所有のもので、大正三年に建設された木造二階建て千二百二十一平方メートルの病院。磐城共済病院から平安病院、平病院となり、二十六年竹林病院となった。完成当時石島徳長、加沢忠治の両氏らで経営したが、当時は病室、ベッド数も浜通り随一で、患者を収容できぬほど繁盛したという。

平町内には昭和五年三階建てでは初めてというマルトモビルが四町目にできいずれも当時の人たちの自慢のタネだった。

竹林病院の本院建設工事がことし二月に完成、三月末でこれまで同建て物を使用していた内、外科の診療室、病室など全部が本院に移転したので、老朽危険化したのを理由にとりこわしを始めたものだが、国道沿いと駅に近いというところから同建て物跡の敷き地（千七十二平方メートル）の借り手や買い手が殺到しているという。関係者は"いろいろな話はあるが、まだハッキリ決まっておらない。古い建て物で危険なのでとりこわしを始めただけ"と語っている。

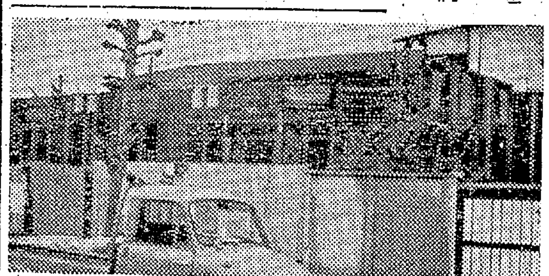

【とりこわしが始まった旧竹林病院】

道徳教育視察で渡欧
吉田P連会長

吉田会長

石城地区小中校PTA連合会長

吉田茂一氏（六五）＝平市紺屋町四四＝は日本PTA全国協議会主催の欧州PTA交換視察団一行（四十人）に加わり七日から二十八日まで、各国の道徳教育を中心に視察してくる。

七日午前十時半羽田空港をたち、二十八日午後九時五十分羽田着で帰国する。東北地方からはわずかふたりの参加だが、視察費はざっと百万円もかかるという。費用はいっさい自弁とある。

合併の期日を協議
6日、市町村長が出県

常磐地方市町村合併促進協議会の大和田会長や小林県石城事務所長らは四日朝出県、木村知事に十四カ市町村の合併申請書を手渡したが、十四市町村長らは六日出県、知事と合併期日などについて協議することになり、具体的な話し合いが進められるものと見られている。

ボイラ技士の試験 平労基署は六月二十三日午前九時から、平市明治町平労基協会会館で一、二級ボイラ技士試験を行なう。受験希望者は手数料四百円（収入印紙）を添えて九日までに同署へ申し込むこと。試験科目と時間割りは次のとおり。

▽午前9～10時＝ボイラの構造▽同10時10分～11時10分＝ボイラの取り扱い▽同11時20分～午後零時20分＝燃料と燃焼▽同1～2時＝ボイラに関する法令

模範運転者や功労者を表彰
交通安全県民大会

第五回交通安全県民大会は十日会津若松市民会館で開かれ、交通安全功労者や無事故優良運転者、交通安全隊など県交通対策協議会長賞、知事賞、緑十字章などの表彰を受けるが、石城関係では五団体、三十九人が受賞する。なお平市平二小梅香少年交通隊、磐城市泉小、内郷市内町小の三校が優良学校交通安全隊として表彰される。

◇県交通対策協議会長感謝状受賞▽交通安全活動協力者＝芳賀勇（平）田中英男（同）赤津孝之亮（勿来）舘勇三（同）上遠野清志（磐城）伊藤茂（同）本滝誠（常磐）山崎広（内郷）

◇知事表彰▽優良学校交通安全隊＝平市平二小梅香少年隊

◇緑十字章受賞▽交通安全功労者＝長谷川嘉平（平）砥川喜平（同）斎藤梅太郎（勿来）長瀬長寿（磐城）村上社善（常磐）渡辺忠（内郷）▽優良運転者＝大野政直（平）小川哲男（同）若松広（同）遠藤実（勿来）立石三郎（同）佐藤寿（磐城）渡辺健治（同）内藤高男（常磐）高橋泰二（内郷）

◇一般表彰▽交通安全功労者＝強口和美（平）柳作次郎（同）栗田四郎（勿来）中田武雄（磐城）矢内正二（常磐）四家貢（内郷）▽優良運転者＝猪狩幸七（平）小湊和平（同）千葉慶治（同）四家清太郎（同）古田定男（勿来）川村清吉（同）佐藤三左夫（磐城）古川毅雄（同）渡辺寅雄（常磐）小野貞良（内郷）▽優良学校交通安全隊＝磐城市泉小交通安全隊内郷市内町小同▽優良事業体＝勿来運輸株式会社（勿来）▽優良運転者会＝常磐市藤原運転者会（常磐）

勿来の社会教育行事きまる

勿来市社会教育委員会五月の主な行事が次のとおりきまった。

▽七日＝錦公民館でこどもの会を開き、四十年度の事業反省と四十一年度事業計画、予算などを審議し、役員の改選をする。▽十日＝市内公民館主事会を午前十時から錦公民館で開き、社会教育予算と事業計画について協議する。▽十一日＝植田公民館で部落公民館連絡協議会を開き、四十一年度の事業計画と予算を審議して情報を交換する。▽十二日＝勿来体育協会を設立し本年は十周年記念に当たるので、この日午後一時からグリル錦で評議員会を開き、四十年度の予算経過報告、新年度予算を審議して全役員を改選し、記念行事について協議する。

温泉神社でさつき祭り

湯の街、常磐市湯本鎮座温泉神社（佐波古直貞宮司）のさつきまつり大祭は七、八の二日間行なわれる。七日は宵祭りで飯野県神社庁副庁長が献幣使として参向する。八日は大祭、ミコシの市内巡幸が行なわれ、神示殿は神子舞があり、蟹音楽、素人のど自慢などが催される。

勿来方部婦人会連絡協議会

田人、遠野を含む勿来方部婦人会連絡協議会（古川クラ会長）は六日午前十時から植田公民館で開き、四十年度の会務報告後、四十一年度の事業計画予算と運営方針をきめてから役員の改選を行ない、婦人会リーダーの姿について話し合う。

八幡神社祭礼 勿来市植田町八幡神社春の祭礼は八日氏子総代が社務所にあつまって、護国豊穣の祈願祭を執り行なう。おみこしの渡御はない。

平信用金庫総会 平信用金庫は十四日午後一時から市民会館で総会を行なう。

あすから半額サービス
松ケ岡公園の遊園施設

平市松ケ岡公園遊園施設はあす五日のこどもの日から九日まで五日間、小学校六年生以下のこどもたちの使用料を半額（五円）サービスする。

磐高、第一戦で秋田工に惜敗
東北高校バスケット

第二回東北高校バスケットボール選手権大会は、三日から秋田市の市立体育館で開かれているが、本県代表の磐高は第一回戦で秋田工に94－63で破れた。

6日に心配ごと相談 平市社会福祉協議会は六日午前十時から同協議会相談室で心配ごと相談を行なう。

消防幹部大会

県消防協会平支部は十一日午前九時から平市民会館で消防幹部大会を開き、議案の審議、大会宣言、決議などを行なう。班長以上の約三百人が参加する。

ボランティアで三大明神にハイク ボランティア・サービス協会は八日午前九時半から会員親睦の三大明神ハイキングを行なう。

水石展示会 常磐水石愛好会（丹治三郎会長）は温泉神社祭礼にあたり、七、八の二日間商工会議所で水石展示会を開く。愛好家の秘蔵品約二百点が出陳される。

小川町で日脳予防接種 小川町では六日午後一時半から同三時半まで上平新公民館で、日本脳炎の予防接種を行なう。対象者は昨年十月二十八日以前に生まれた幼児で料金は二十円。

あすの催し

【平市】☆第十八回春の県下高校野球大会石城地区予選（午前8時半）平市営球場。

あすは休刊

あす五日はこどもの日につき本紙を休刊させていただきます

いわき民報社

才言

▼商工会議所も合併へ、それぞれ合併の波ひろがるか。小異を捨てて大同へ。
▼あすはこどもの日こどもの天国の社会づくりへ。

天気予報
五平提供 電五〇三二
（小名浜測候所発表）

【今晩】西よりの風、だいたい晴れ。【あす】西よりの風、晴れ＝95%【あさって】南よりの風、晴れのち曇り。【海上】今晩は始め風波があるが次第におさまる。あす、あさってとも多少風波のある程度。

あすの暦 5月5日（木）

旧暦	3月15日
六曜	大安
日出	4・39
日入	18・27
月出	19・00
月入	4・44
満潮	3・24　16・58
干潮	10・21　22・15

社員募集
▽男子（写真部員）
▽今春高卒者（昨年卒業者でも可）
▽希望者は履歴書持参の上ご来社下さい
いわき民報社

旅は安心して泊まれる宿
（旅館賠償責任保険加入）
日本交通公社協定旅館
日本観光旅館連盟会員
旅館 甲陽館
平市駅前 電（代）3181

群を抜くこのうまさ
お待たせいたしました！
秋田清酒〝新政〟を いよいよ皆様に飲んでいただくときがまいりました
〝新政〟は秋田の気候の下で 秋田米での独特な酒造技術によりくふう考案された芳香醇味の清酒です
現在日本醸造協会発売の六号酵母（別名新政酵母）は新政酒造工場から生まれたものです 相伝の酒造技術を応用した〝新政〟の芳醇さは 今でも連綿と続いており 大方の酒客からひとしおのご愛用をいただいております
なにとぞ お近くのお酒屋さんにご用命のほど切にお願い申し上げます
秋田清酒 新政 アラマサ
醸造元・新政酒造株式会社
発売元・酒類問屋 月の友酒店
北茨城市磯原町 TEL・12／376

初任給は一万五百円
今春の中卒者 平均七百円アップ

平職安管内の今春中卒者の就職者は男子六百七十七人、女子七百三十六人の合計一千四百十三人、このうち県内就職者は七百六十四人、県外は六百四十九人で、同所が調べた賃金調査によると、県内男子の平均賃金は一万五百四十四円、女子一万五百円で、昨年に比べて男子は八百十四円、女子は六百九十四円高くなっている。また県外男子は一万三千四百四十六円で昨年より四百六十五円、女子は一万三千四百五十一円で七百二十四円上回った。最高は県内男子では農林水産業の一万五千円、女子は卸し小売り業の一万四千五百円、県外では男子は卸し小売り業の二万円、女子はサービス業の二万一千円で、昨年に比べて二千～四千五百円も高い。産業別に見た初任給は次のとおり。

▽県内男子＝まず平均賃金では最高が農林水産業の一万五千円で、次いで窯業土石製品製造業一万二千五百円、パルプ出版一万一千九百四十円、繊維製品製造一万一千八百七十五円、食料品製造一万一千五百円などの順で、一万円以下は木材家具の九千八百九十五円、サービス業九千四百円、化学工業九千円、鉱業八千円の四産業。各産業ごとの最高は鉱業、化学を除けばいずれも一万円以上で、一万二、三千円といったところだが、最低では一万円に押さえているのが食料品、繊維、パルプ出版、金属製品などで、八千円クラスは建設、木材家具、サービスなど。

▽県内女子＝平均賃金の最高は運輸通信の一万四千円。最低はサービス業の八千七百四十八円。産業別での最高は卸し小売り業の一万四千五百円だが、最低は七千円で七千五百円もの差がある。産業別最高は一万二千円前後というところ。

▽県外男子＝平均では最高は公務員の一万九千四百円、次いで運輸通信業の一万六千五百円、パルプ出版一万四千二百円、鉄鋼業一万四千百二十五円、化学一万四千八十三円などの順で、最低は農林水産業の一万五百円。産業別に見た最高は卸し小売り業の二万円をはじめ建設業一万九千五百円、鉄鋼業一万八千七百五十円などがあるが、鉄鋼業では最低一万一千円で、七千余円の格差がある。大半は最低が一万円といったところだが、八千円台のものはサービス、機械、繊維の三産業。

▽県外女子＝平均での最高は運輸通信業の一万六千円、次いで卸し小売り業一万四千五百二十五円、パルプ出版一万四千二百二十二円、窯業土石一万四千百五十円などの順で、産業別から見た最高はサービス業が二万一千円で、一万五、六千円といったところで、最低では一万円以上となっている。

ヘルスでこどもの日に菓子サービス

内郷ヘルスセンターでは五日のこどもの日に二歳以上小学校六年生までの全入場者に菓子をサービスする。
同センターでは二百人分を用意しており、こども連れの入場を歓迎している。

上荒川へ水道布設
地滑り被害 枯れた井戸問題解決

三十九年の夏いらい陳情されていた平市上荒川の地滑り地区への上水道布設事業が二年ぶりにきまり、この夏までには給水できることになった。

平市上荒川地区は十年前から地滑りや陥没亀裂が生じて、民家を緊急避難させるなど騒ぎがおさまらず、地区民は鉱害だとして復旧運動を続けていたが、今のところ鉱害を否定する調査結果になっている。ところが、この地滑り現象で五郎内から奨堂に至る四十九戸（二百五十人）の井戸水が枯れ、住民は飲料水がなくなり、小川で食器を洗うなど不衛生な生活が続き、早急に上水道の布設方を陳情していたもの。

このため市では死活問題だとして関係機関と協議、とくに常磐炭鉱の協力もあってようやく実現に漕ぎつけることになった。上水道は平高専への給水幹線から分水、延長一・七キロのパイプを布設することになるが、五月初めに入札、着工する。これで四十九戸二百五十人の地区民は人並みの給水が受けられ、小川の汚水から解放されることになった。

巻き網漁期近づく
塩屋崎沖に冷水塊が

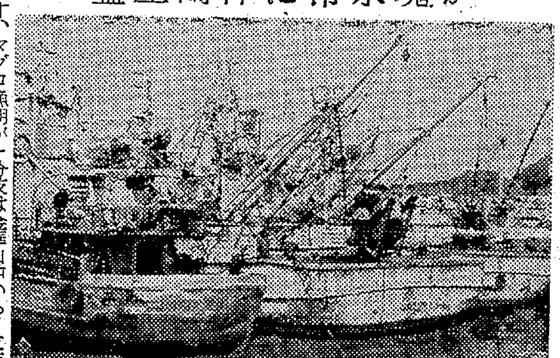

↙【小名浜港に巻き網船が集結】

常磐沖のカツオ、マグロ漁期が近づき、すでに小名浜港の基地には宮城、岩手などの巻き網船も集結、漁場調査をはじめた。このシーズンをひかえて県水試はこのほど漁期前の漁場調査結果を発表した。

【海況】漁期前の調査によると、塩屋崎区東百二十六キロ付近に七度台の冷水塊がみられ、この東西には南北にのびる九―十三度の顕著な潮境を形成している。また諸戸以南の本県沿岸海域では十三度台の水帯にひろく覆われている。下層百メートルでは犬吠崎百二十六キロ付近から塩屋崎沿岸に黒潮分派の十二度の水帯が接岸傾向を示しており、塩屋崎百二十六キロでは表面と同様七度の冷水塊が認められ、その冷水塊を包みながら親潮分枝は金華山沖から日立百四十キロ付近に達している。

【漁況】豆南海域にはいつもよりはやくカツオ群が回遊、その群れも多い。

高橋支部長を再選
映画館の組合で総会

福島県興行環境同業組合浜通り支部総会は三日午前十一時から平市田町甲陽館で開き、過年度報告のあと新年度予算事業を決めたあと、次のとおり役員を改選した。

▽支部長 高橋常作（緑映劇）▽副支部長 堀江正敏（ひかり座）▽幹事 菊地直次（聚楽館）鈴木弥三（錦座）白石宏（三函座）▽会計 鈴木喬司（世界館）▽会計監査 橋本万蔵（四倉国際）山際丑太郎（うえた館）▽顧問 小野直千賀（小名浜国際）

四倉町婦人会総会

四倉町婦人会総会は一日午前十時から四倉町商工会館ホールに百五十人が出席して開いた。豊田会長があいさつ、菅波県議、吉田町議会議長らの祝辞があり、四十一年度事業計画、同年度予算十六万三千円を可決した。終わって鈴木町長の「新産都市合併の経過と今後の四倉町」と題し一時間半にわたる講演があった。

包装紙に交通安全標語
常磐市の商店が協力

常磐署は年々増加する交通事故防止対策を実行にうつしているが、さらにその対策の一環として、商店で使用する包装紙に四十一年度の交通安全スローガンを印刷して、周知徹底をはかることを計画し、全市内商店の協力を求めることとなった。スローガンは一般的なもの、歩行者向きのもの、運転者向きのものにわかれており、最優秀賞（内閣総理大臣賞）入選、佳作作品など三十点を印刷した文書を各商店に配布した。商店側では、その中から好みのもの一、二点を印刷することになる。スローガンの一部つぎのとおり。

◇最優秀賞▽世界の願い交通安全▽もう一度よく見て渡れ手をあげて▽ブレーキは早目にスピードは控え目に

◇入選作▽安全は一歩一歩を待つゆとり▽歩く身に乗る身になっておもいやり▽踏み切りだ鳴らせ心の警報機▽危険です路上の遊び立ち話▽歩くまい車のすぐまえすぐうしろ▽かたまってペダル踏むまい歩くまい▽手をあげる子どもはあなたを信じてる▽のんだらのるな、のるならのむな▽私はいつも安全運転です

こどもの日を記念し 療護園に贈り物続々

五日のこどもの日をまえに手足の不自由なこどもたちのいる平市中平窪古館の福島整肢療護園には暖かい慰問が相つぎ、関係者を感激させている。なお療護園では五日午前十時から食堂で職員とこどもたちのレクリエーションを行ない、昼食をともにしてこどもの日を有意義に過ごすことにしている。

▽平商JRCの代表相笠恵子さんら五人は三日午前、同園を訪れ、平さくらまつり期間中、松ケ岡公園で募金した五千五百円を〝こどもたちのお役に立ててください〟と贈った。

▽平工JRCの野口昭雄君ら五人は四日午前、同園を訪れ、晴れ間をみてこどもたちと園内の草むしりを行なったあと、厚生館でこどもたちと楽しく遊んだ。

温泉神社祭礼に 金融機関は休み

常磐市金融団（湯本信組、大東相互、常陽、福島相互、東邦）は七日の温泉神社の例大祭に休業する。

くらし随筆
季節感
磯上正信

「目に青葉、山ほととぎす、初ガツオ」魚屋の店先には、とうにカツオが出回り、夕げの膳をにぎわしている。女房を質に入れても初ガツオを食ったという江戸っ子気質の話も巷間に伝えられるほど、日本人は初物には身銭を惜しまぬようである。

◇

ところで、カツオは薩南海区では三月ごろから漁獲されるが、瀬付きのため大型で脂がのり、さながら下りガツオに似ている。初ガツオとしてわれわれの食膳にのぼるものは、紀南海区から黒潮に乗って北上する系統のようであるが、定説はない。いずれにしてもカツオの季節は暖流の本格的活動と関連し、初夏を告げる魚であることには違いない。

さて目で見、肌で感ずる外界の季節感は、いつに変わらぬ風情であるが、舌で感じ味わう季節感は、少々ズレてしまったようである。このごろは、年中どこの魚屋にも四季の魚が仲よく頭を並べ、冷凍王国を誇っているし、八百屋には季節にそぐわぬ野菜、果物が食思を誘い、ビニール革命の成果を競っている。便利な世の中になったと言ってしまえばそれまでだが、しゅん（旬）の味覚が泣きじゃくるだろう。

◇

最近は、田園の蛙のコーラスも一オクターブ低くなってきたようだし、夏の代表的風物詩の蛍さえ珍しいものになってきた。われわれをとりまく詩情のちょう落は、文化生活の代償として甘受すべきものなのか。古都保存法ならぬ風物保存法なる風流な施策も生まれて欲しいものだ。（小名浜水産教諭）

市況
（三日午後―四日正午）

魚類

四日の小名浜港は釣りガツオが出回った。

【小名浜港】底引船一隻 一本釣船一隻 定置網船一隻

▽カツオ 一万一千キロ 一五〇―一〇〇▽トウジン 千二百六十キロ 三一▽ドンコ 五百八十キロ（大中）二八―二七（小）一八―一五▽メヌケ 四百十キロ 二五〇―一五〇▽小サバ 二千五百キロ 二三▽マイカ 三百キロ 一二五―一七〇▽タイ 二百三十キロ 九五〇―六〇〇▽ヤリイカ 百キロ 二七〇―一九五▽カワハギ 百キロ 一三五―一六〇

【江名港】水揚げなし

【中之作港】底引船一隻

▽小アカジ 二千キロ 三七▽トウジン 千五百キロ 三〇▽ドンコ 三百キロ 三〇―七▽ヒゲタラ 二百キロ 七▽ナメタ 百キロ 一六五―一五五▽サメサカレイ 百キロ 三五―三〇

野菜

▽ホウレン草 二〇―一〇（東）
▽菜類 六―二（〃）
▽カブ 一七―三（〃）
▽ニンジン 五〇―二〇（キロ）
▽ゴボウ 五〇―二五（〃）
▽大根 三〇―五（〃）
▽ネギ 二〇―五（東）
▽タマネギ 三〇―二五（キロ）
▽キュウリ 一二五―五五（〃）
▽タマナ 二七―一七（〃）
▽サツマイモ 三〇―二〇（〃）
▽ナガイモ 六〇―一五（〃）
▽バレイショ 三五―一〇（〃）
▽サヤマメ 二三〇―一五〇（〃）
▽トマト 一〇〇―三〇（〃）
▽サトイモ 七〇―二五（〃）
▽竹ノコ 五〇―二五（〃）
▽ニラ 一三―五（東）
▽モヤシ 一五（キロ）
▽シイタケ 四五〇―三五〇（〃）
▽根ショウガ 一三〇―七〇（〃）
▽春菊 一〇―六（東）
▽玉子 一一・五―八（コ）

果物

▽リンゴ 五〇―三〇（キロ）
▽夏ミカン 八〇―四〇（〃）
▽イチゴ 二五〇―一四〇（〃）
（丸平青果市場調べ）

5日開店
貴金属・宝石専門の店
高根沢
☆平市鍛冶町で営業いたしておりました かざりや高根沢 が移転いたします
平市中町18 TEL・6726
国道 公会堂 新川 市役所 竹林病院

南国の味
ハワイアンドーナツ

ここに夢が……
南国の味――
ハワイアントリオがお待ちしています
常磐ハワイアンセンターへどうぞ!!
¥100
松月堂

66春と夏の
手芸講習会
►入場無料◄
ボンネルボンクール・クレモード手芸糸66・カジーイタリヤーン・パールフラット手芸糸・カロランリボンを使った66年春夏の手芸講習会を開催いたします
★材料は当日会場で販売いたします 竹針、とじ針、ハサミお持ちの方は当日ご持参下さい
◎会場のつごうがありますからお早くお申し込み下さい
・お気軽にご参加下さい・
日時 5月7日（土） 午前10時～午後4時
会場 平市民会館 一階大会議室
講師 花岡衣重先生ほか
主催 株式会社ハシモトヤ 平市銀座通り
手芸友の会ハシモトヤ支部
協賛 梶井絹業株式会社
後援 三菱レイヨン株式会社

フジコン
初ものはオハラハー桜島…
ビワのハシリは桜島。ことしは長崎産のものと並んで味も粒も申し分のないでき。スイカも値下がり 初ものをどうぞご賞味下さいませ
桜島産ビワ 一〇〇匁 六〇円
スイカ 一コ 八五〇円
スターキングデリシャス一コ 五〇円
ナルトオレンジ一コ 六〇円
かしわもち 一〇コ 一二〇円

創刊20周年記念広告

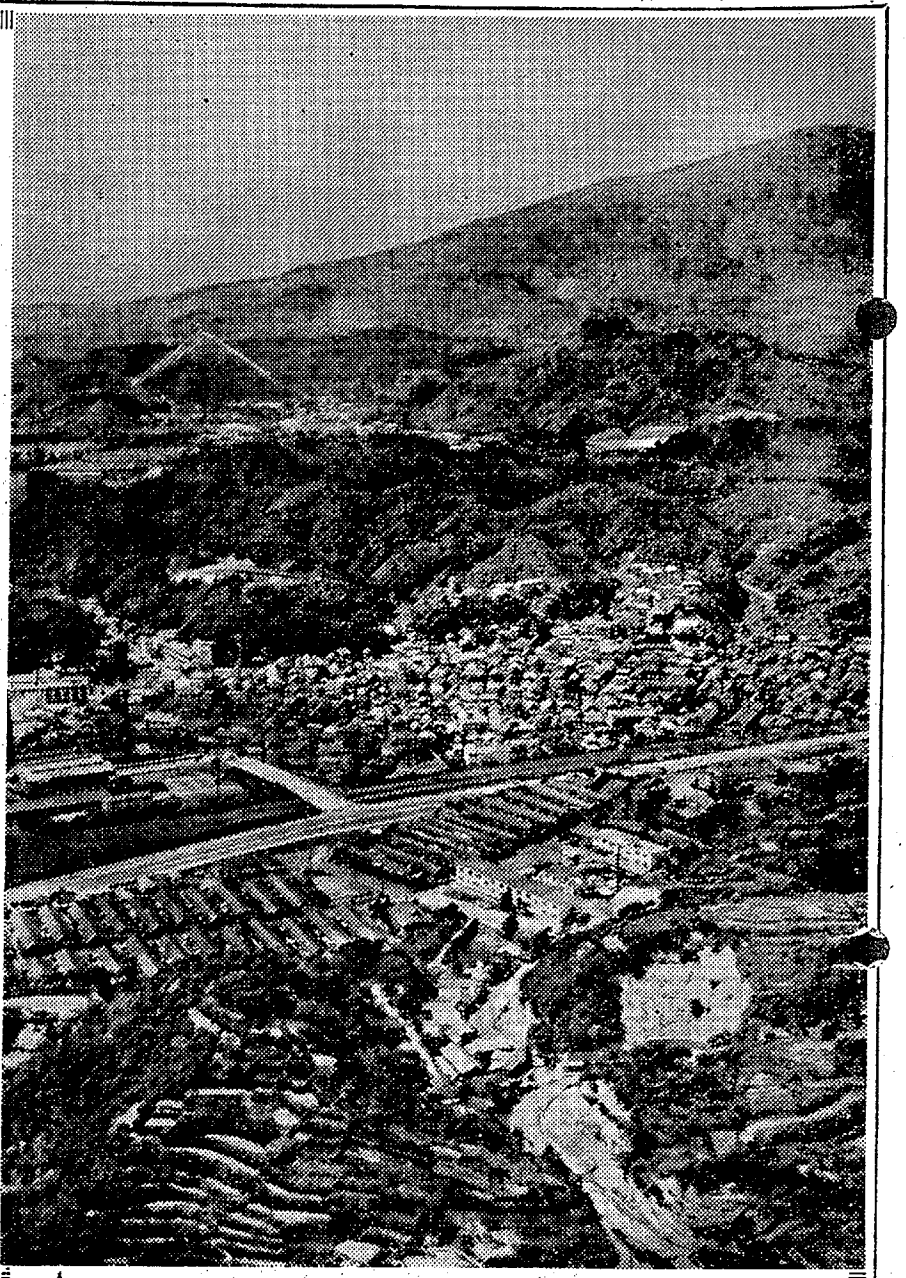

一層の飛躍を祈る

いままでの過程に、曲折はあったが、隆盛の常磐地区の十四カ市町村の大同合併も、いまや実現も目前に迫っている折りから「いわき民報」が創立二十周年を迎えられたことは、特に意義深いものがあると思います。冒頭に深く敬意を表し、心からお喜び申しあげます

いまや地域住民に広く親しく読まれ、地方紙として確固たる基盤のうえに立ち、高い信頼を寄せられているが、終戦直後の発刊という、当時の社会的混乱、経済界の不安定、物資不足など、もろもろの悪条件下の苦難を乗り越え、切りひらかれてきた苦闘の歴史は想像に絶するものであったと推察されます。かくて今日の確固不抜のものとされた御社の業績に対しては、われわれ地域住民としても、御社の進まれてきた道を範として、また市行政の面について、もたえず前進を期してやまないものがあります

新聞の使命については、いまさらいうまでもありませんが、正確敏速、公平無私、いずれの権力にも支配されず、政治、経済、社会、文化、スポーツと今後いっそうの広範囲にわたる活躍と報道が期待されます。さらには現在の紙面を拡大強化して、ますます地方紙としての発展、躍進をはかられ、地域住民への寄与、貢献を期して待つべきもの、ますます大きいものがあります

前述いたしましたように、十四カ市町村の大同合併実現を前にして、御紙の報道使命はいっそう重要なる段階にあるといえましょう。新聞紙の持つ力に待つべきところが多いだけに、われわれが寄せる期待も大きいことを深く認識され、理解され、これまでに築きあげられた業績と、信頼感の上にたって将来の発展、躍進を願うものであります

創刊二十周年にあたりまして、もろもろの期待と、希望をこめて、御紙の将来の飛躍をお祈りして、お祝いのことばといたします

常磐市長　磯野清治

創刊二十周年によせて

〝いわき民報〟は今日地方紙として、われわれ地域住民にとって、必要欠くべからざる新聞であるといっても過言ではないと思います。終戦後の社会情勢混乱期の創刊時の苦脳にたえて、今日の発展を見たことは、新聞紙の持つ使命を果たしてこられた業績の結果であると信ずるものであります

新聞の持つ役割りは実に重要であります。まして当地域は新産都市建設への第一歩を踏みだそうとしている折りから、御紙がたえず言論界の最先端にたって、ローカル紙としての機能を十二分に発揮され、地域住民をリードしてゆく心構えを抱いて、社会、経済、文化、教育などあらゆる面の報道に万全を期せられたい。そこに地域住民の生活のささえがあり、向上が期せられることにもなるでありましょう

われわれの新聞〝いわき民報〟が創刊二十周年を迎えられるにあたり、今後いっそう正確に、敏速にあらゆる社会層の報道にと、新聞の使命をじゅうぶんに発揮せられ、いっそうの発展と、躍進を期して、お祝いのことばといたします

常磐市議会議長　佐瀬誠

常磐市役所

市長　磯野清治
助役　仲里勝利
収入役　滝正淵

企画管理部
部長　酒井左久寿
主幹　芳賀勝夫
同　小泉毅
同　杉山保久
同　大井川正典
同（兼）　内山栄一
同（兼）　平子守一
同（兼）　島崎忠好
同（兼）　磯貝導雄
同（兼）　豊田文男
　　若松正男

総務課長　内山栄一
管財課長　高子憲
税務課長　平子守一
市民室長　石川昭一
経済課長　御所脇八州男
衛生課長　佐藤庄衛
保険課長　田中修二
建設課長　村上有
出納室長　大谷光四郎
水道課長　古内義光
福祉事務所長　島崎忠好
湯本財産区管理課長　磯貝導雄
市立病院院長　竹内正也
　局長　尾形喜志夫
　薬局長　佐藤光雄
監査委員会事務局長　長久保実
農業委員会事務局長　伊東茂久
選挙管理委員会事務局長　蛭田繁
消防署長　丹治三郎
湯本公民館長　小泉儀孝
磐崎公民館長　楠昌親
鹿島公民館長　長瀬義高
藤原公民館長　楠竜雄
教育委員会事務局
教育長　橋本憲司
総務課長　三島恒哉
学校教育課長　大原元宣
社会教育課長　国井一美

常磐市議会

議長　佐瀬誠
副議長　御代武光

総務常任委員長　西山一男
厚生常任委員長　佐藤勇
建設常任委員長　駒木根定之助
経済常任委員長　生田目清
松本庫造
鈴木功
服部勝彦
上野英四郎
白石初太郎
荒谷芳夫
長谷川薫
原幸治
日野俊男
岡助一
石川始
柳田正義
斎藤晴夫
川村鉱男
滝義勝
大村哲也
橋本三雄
磯上佐衛司
市橋武
新妻信吾
末永忠夫
片寄惣次
白土正義
橋本祐義
市議会事務局長　永山巖

NHK 第一 1340KC

- 6・05 じょうずな話し方
- 15 家庭音楽会
- 7・00 ニュース▽ニュース解説　坂田二郎
- 30 上方寄席①梅のロマンス②旅日記
- 8・03 ニュース特集▽きょうの国会▽時の動き
- 9・10 憲法の常識「平和主義」大久保毅一　緒方弘子　池田政章ほか
- 10・10 スポーツニュース
- 15 きょうの問題
- 30 音楽夜話～ロマン派ピアノ小品集～①おとめの祈り②即興曲　変イ長調　作品142　第2　シューベルト作曲
- 11・05 夢のハーモニー

NHK 第二 1540KC

- 6・00 そろばん教室▽かけ算
- 20 基礎英語
- 40 英語会話
- 7・00 ラジオ農業学校「水稲直まき栽培」
- 15 続基礎英語　安田一郎
- 30 中学生の勉強室▽数学
- 8・00 通信高校講座①現代国語②生物③数学④英語⑤家庭一般⑥数学
- 10・15 通信高校講座「倫理・社会」
- 35 通信高校講座「数学Ⅰ入門」宮崎勝弐
- 11・00 フランス語入門
- 20 ドイツ語入門　早川東三
- 40 大学講座「政治学」飯坂良明

ラジオ福島 1060KC

- 6・00 こどもニュース
- 05 ラジオスケッチ
- 20 世界の町から
- 25 スポーツニュース
- 30 ラジオニュース・ネットワーク
- 55 水曜ナイター「阪急対東映」＝中止の時＝6・55ナイター・ジョッキー8・00水曜リクエスト・ジョッキー
- 10・00 ヤング・ヤング・ヤング　司会前田武彦
- 25 ガイドタイム
- 30 ミュージック・イン・ハイフォニック～アメリアッテの味～
- 11・00 大学受験ラジオ講座①英文法②古典乙

総合テレビ ④ ※印はカラー番組

- 6・00 あすは君たちのもの「水しぶきのなかから」
- 25 みんなのうた
- 30 風のある街
- 7・00 きょうのニュース
- 30 生活の知恵「友をえらべば」奥野信太郎　藤村志保　坪井与ほか
- 8・00 あしたの家族「明暗」中北千枝子　風見章子
- 9・00 ニュース▽ニュースの焦点　松宮克也
- 40 ベルリン・フィルハーモニー交響楽団演奏会
- 10・30 時の動き
- 11・00 スポーツニュース
- 10 舞踊　清元「玉屋」
- 40 夜のアルバム

教育テレビ ⑩ ※印はカラー番組

- 6・00 英語会話「出迎える」
- .30※みんなの科学「春の海辺」自然に親しもう
- 7・00 ピアノのおけいこ
- 30 技能講座「テレビジョン技術」
- 8・00 市民社会と憲法「市民と人権」
- 9・00 通信高校講座「英語」
- 30 通信高校講座▽日本史
- 10・00 通信高校講座「古典乙1」古文
- 30 通信高校講座「英語」
- 11・00 通信高校講座「数学」

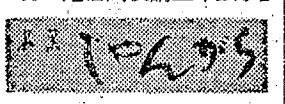

福島テレビ ⑧

- 6・15 遊星少年パピイ「流星ミサイル」
- 45 ニュース・フラッシュ
- 7・00 ジャングル大帝「死びと洞の謎」
- 30 てんてこ漫遊記「浪路頼むぞ」茶川一郎　宮城まり子　石井均ほか
- 8・00 プロ野球「巨人対中日」＝中止の時＝8・00新・新三等重役「鬼のカクラン」9・00バトルライン「日本空軍ブィリピン攻略」
- 9・30 半七捕物帳「回り灯籠」長谷川一夫ほか
- 10・30 ベニーにおまかせ「ナックボーイにご用心」
- 11・15 夢のしらべ

5日 総合テレビ ④ ※印はカラー番組

- 6・00 四つの目▽ホームラン
- 25 みんなのうた
- 30 風のある街
- 7・00 きょうのニュース
- 30 民族と国家「ベトナム人」
- 8・00 ふるさとの歌まつり　坂本九　九重佑三子　ダーク・ダックス　千葉信男　江戸家猫八
- 9・00 ニュース▽ニュースの焦点　藤瀬五郎
- 30 NHK劇場「ゆれる若葉」山本陽子　石坂浩二　乙羽信子ほか
- 10・20 時の動き
- 11・00 科学時代　「安全運転2000万キロ」
- 30 こどものこころ

教育テレビ ⑩ ※印はカラー放送

- 6・00 英語会話
- 30 みんなの科学「川をくだる」～自然に親しもう～
- 7・00 バイオリンのおけいこ「お友だちの演奏」
- 30 そろばん教室「かけ算の練習」
- 8・00 市民社会と憲法「国際平和と憲法」
- 9・00 通信高校講座「生物」細胞と細胞分裂
- 30 通信高校講座「化学」
- 10・00 通信高校講座「数学」
- 30 通信高校講座「数学2A」近似式の問題
- 11・00 通信高校講座「数学Ⅰ入門」
- 25 たのしいフランス語

福島テレビ ⑧

- 6・15 宇宙エース「テレキネシス星人」
- 45 ニュース・フラッシュ
- 7・00 10人抜きのど自慢　ゲスト大下八郎
- 30 チャコちゃん「赤い花白い花」四方晴美　安井昌二　小田切みき
- 8・00 ただいま11人「早乙女家と11人の子どもたち」山村聰　荒木道子
- 9・00 おかあさん「つばめ飛ぶ日に」小山明子　高橋昌也ほか
- .30 ボクシング中継▽藤猛対ルディ・ゴンザレス
- 10・15 鉄道公安36号「超特急で追え」藤島桓夫　市川寿美礼ほか

FM放送 ☆印はステレオ番組

4日	5日
6・05 夕べのひととき	6・05 世界のこどもが輪になって「手をつなぐ世界のこども」
7・20☆ベルリン・フィルハーモニー交響楽団演奏会①序曲「レオノーレ」第3番作品72ベートーベン作曲②交響曲第5番ハ短調作品67ベートーベン作曲ほか	7・20☆ステレオコンサート＜ジャズ・フラッシュ＞「ソー・ホワット」「ラッシュ・ライフ」「アセンション」ほか
9・10 名作劇場「ある自転車泥棒の話」池田恵夫　安達国晴　永田靖ほか	9・10 大曲をきく　常盤津「くもの糸」
10・00 イングリッシュアワー①ニューヨークのジャパン・ソサイアティ②英語のリズムと抑揚	10・10 イングリッシュアワー＜英米文化ハイライト＞「ババわたしの影ぼうしを踏まないで」
40 朗読「自負と偏見」	40 朗読「自負と偏見」
11・05 夜のしらべ　死者のためのミサ曲ニ短調抜粋　モーツァルト作曲	11・05 夜のしらべ～グリュミオー・ポピュラー・コンサート～「チゴイナーワイゼン」ほか

みんなの

◇あしたの家族　～総合・後8・00～

明暗

小出医院の次女、陽子は大学病院に勤める宮下と婚約した。宮下は先々、信州の無医村で診療活動にあたることになっていたが、その出発がぐんと早まって一カ月後と決まる。

一応、結婚式は準備もあるので秋ということにするが、母の朋江は、別れ別れになるよりいっそいっしょに信州に発った方が、ふたりのためによさそうだと父の義治を促す。

その朋江が、いざ陽子がとり急いで結婚する段になると、なぜかしぶりだした。朋江は、女学校時代の友だち、特に軍役夫人となった井村きみ子が愛情のない結婚生活に破綻をきたしたことで衝撃を受け、また北川頴子がこぼすとおり、男の道具に使われる女の結婚生活に疑問を持ったのだ。

せめて半年ぐらい、自由に楽しませて、嫁がせてやりたい……へき地で暮らす晋男を宮下とわかちあおうとする陽子を、朋江はせつなくみつめながら思った。

新しい生活に緊張し、夢みる娘と、女性としての役割りを果たした虚無感にかられる母親の姿を、陽子と朋江を通して対照的に描いている。

出演は佐野周二（義治）沢村貞子（朋江）山東昭子（陽子）ほか

◇てんてこ漫遊記　～福島・後7・30～

浪路ゝ頼むぞ

一度は逃げたもののふたたび悪家老に捕えられ、兵庫港から船に乗せられて政略結婚の相手、伊勢藤堂家に送られようとする鍋島藩の息女めぐみ姫の危機を、腰元浪路を姫の身代わりにして見事救出する竹千代の活躍を描く。

△出演／茶川一郎　悪とも子　宮城まり子　阿部九州男ほか。

◇NHK劇場　～5日・総合・後9・30～

ゆれる若葉

大学で図書館学科に籍を置く明子は、児童文学者、野村ユリが開いているこども図書館にも情熱を燃している。

野村ユリの長男、康彦はそんな明子の姿にひかれ、明子の両親を通して求婚する。優秀な康彦との縁談は申し分ないが、明子はなぜかしぶった。明子はいつのまにか自分の胸に侵入し、わがもの顔で揺れている次郎のイメージにとりつかれていたのである。

次郎は大工で、中学校しかでてない、本棚をつくったりしてこども図書館に出入りしているが、明子の兄、隆と中学の同級生であることで以前から明子と接していた。現実的で、理想を求める明子には反ぱつを感じさせたが不思議にも反ぱつすればするほど、次郎は明子にとって無視できない存在になっていく。

ある日、およそこどもの心理などわからないと思われた次郎が、びねくれた勝男を鮮やかに手なずけた時、明子は感動に包まれた。そして次郎に強く愛情を覚える。

出演は、山本陽子（明子）石坂浩二（次郎）三上真一郎（明子の兄）高桐真（父雄作）風見章子（母光子）ほか。

◇放送劇　～5日・第一・後8・00～

ブランコのうた

純が英子に出合ったのは、公園の片隅のブランコ。顔だけはみて知っていたのにことばをかわすのははじめてのこと。それなのにふたりは昔からの知り合いのようにためらうことなく将来のことを語り合う。純は、世の中は自分の思うようにはこばないものだ、まだ、将来のことなんておとなになってみないとわからないと思っていたが、英子との会話の中で、彼なりに夢のあることも発見する。英子には二週間後に結婚式がひかえている。そして現在の自分の不安を、純とのおしゃべりの中でとりのぞこうとする。しかし、英子の中に別の親しみを感じていた純は、とまどい傷つく……。

出演＝森崎俊雄（純）天地総子（英子）青山紀子（純の妹和子）

今週の映画

三夜

第1回平ゴルフセンター親善コンペ

5月21日正午スタート

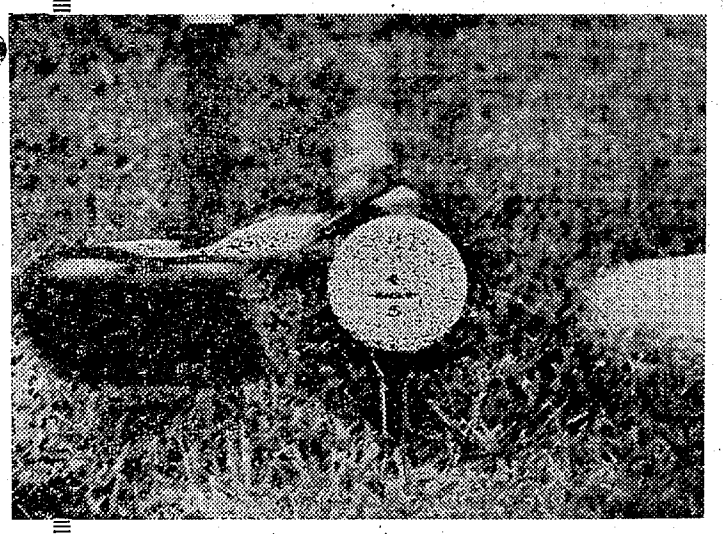

※くわしいことは平ゴルフセンター
または各役員にお問い合わせ下さい

緑の風をきって
プレーを楽しもう

1・日　時　5月21日（土）正午スタート
2・場　所　いわきゴルフ場　18Hストロークプレー
3・参加費　300円（申し込みと同時にお払い下さい）
4・参加資格　平ゴルフセンター会員及び利用者
5・申し込み　平ゴルフセンターまたは各役員
6・締め切り　5月15日まで
7・賞　品　優勝杯　参加賞　外多数
8・グリーンフィーその他は各自御負担ください
9・ビジター優待法あり（3割引き）
10・組み合わせは前日までにお知らせいたします

平ゴルフセンター
平市上荒川後沢　TEL・7842

皮膚科
泌尿器科
三浦皮膚科医院
平市材木町　電四二四七（平税務署前遊園地隣）
三浦正男

ツアー車（3段～15段変速）
子供車（16インチ～24インチ）
平サービス商会
平駅前　電二六二・五七六〇
国鉄指定店

うなぎ
ハワイアンセンターお好み食堂内に当店うなぎ部開設以来皆様にたいへんご好評をいただいております
今後は一層のご奉仕をいたす考えでございますのでご入場の際はぜひご用命のほどお願い申し上げます
うな重　三五〇円
うな丼　三〇〇円
きも吸い　五〇円
かばやき　二五〇円
きもやき　一五〇円
松本楼うなぎ部
常磐ハワイアンセンターお好み食堂内

使用予約、五月も満杯
大もての平市民会館

東北地方に誇る文化の殿堂として四月十一日花々しく開幕した平市民会館だが、協賛事業、市民招待で埋まった四月の高利用率は当然ながら、五月も大ホール、大会議室は予約で埋まり、小会議室と日本間が多少のゆとりがある程度というものすごい利用率で、館職員はうれしい悲鳴をあげるなど幸先のよいスタートぶりをみせ、心配していた市当局はホクホク。

人間国宝文化財の能を招くなど神経を使ってのこけら落としから五日間にわたる市民招待、半月間の協賛行事その他で四月の入場延べ総数は六万人は下るまいと館事務所ではみているが、これは祝賀行事中のことだけに参考資料にはならない。ところが五月の使用申し込みは四日現在ですでに大ホールと大会議室は満杯、小会議室、日本間なども大半が予約され、結婚式場の申し込みも八組にのぼり、今後さらに申し込みが増えるものとみて、館事務所では小会議室や結婚式場の使用は早めに申し込むよう呼びかけている。

これはもちろん、各団体が一度はりっぱな施設を見ておきたいという気持ちからの殺到と考えられるが、使用者の話では暖冷房装置を始めりっぱな施設と環境、妥当な使用料から二度、三度目の使用申し込み者も少なくないので、極端に使用率が低下することはまずい心配あるまいとみており、年間経費一千万円余をかかえて心配していた当局側はひと安心した表情。

にぎやかに赤ちゃん表彰式　きょう平市で12人

○…平市は四日午前十一時から市長応接室でことしの優良赤ちゃん近藤露ちゃんら十二人を表彰した。

○…会場には若いおかあさんに抱かれた健康そのものの太った赤ちゃんたちが、いい顔をして見せたり、だだをこねたりで大変なにぎやかさ。

○…馬目助役から一人一人に表彰状と記念品が贈られたが、贈る馬目助役や職員もかわいい赤ちゃんに思わずホオをほころばせるなごやかな表彰式で、おかあさんたちは「優良赤ちゃんを優良社会人にまで育てて下さい」とねぎらいのことばが贈られた。

【ずらりそろった平市の優良赤ちゃん】

万引きの少女つかまる

平署は三日正午ごろ、双葉郡久之浜町、理美容学院生A子（一七）を万引きで補導した。A子は同時刻ごろ、平市田町藤越デパートから食料、衣料品など五千円相当を万引き、[illegible]ところを同デパートの警備員につかまり、同署につき出されたもの。

相乗りバイクの二少年重傷　トラックとぶつかり

三日午前十時二十分ごろ、平市大字草野下神谷字内宿一三四地内の国道で、双葉郡久之浜町久之浜字東三松四、青果物商臼庭勝一さん（三こ）運転のトラックと、同郡広野町大字上北迫字北の内前六四、内郷高生小松博さん（一七）ものバイクに衝突、このため小松さんは右足の骨を折って三カ月、バイクの後ろに乗っていた同町大字上北迫字岡山三一、同小松真さん（一七）も右足に三週間のケガを負った。平署の調べでは、臼庭さんの右折不適当。

道路に飛び出して幼児ケガ

四日午前十時三十八分ごろ、平市月見町五八、星野健一ちゃん（三）は、同市字倉前三九の二、運転手山名誓也さん（二四）運転の三輪車にはねられ、頭に十日間のケガを負った。平署の調べでは健一ちゃんが急に飛び出したのと、山名さんの安全運転違反。

乗用車同士が衝突ひとりケガ

三日午前八時半ごろ、平市大字塩字宮前二一地内の国道で、同市大字下山口字後生部二六、運転手小野藤太郎さん（四〇）運転の乗用車と横浜市保土ケ谷区中沢町二六、国学院大生山田元生さん（二〇）運転の乗用車が正面衝突、このため小野さんの車に乗っていた平市正月町六一、無職高萩邦江さん（三〇）は頭に三週間のケガを負った。また小野さんの車は十万円、山田さんの車も十五万円の損害。平署の調べでは双方の徐行違反。

こどもと遊ぶ杉田一日所長　平児童相談所

○…平児童相談所（羽柴達所長）は、一日からの児童福祉月間を記念して、四日午前十二時半から同所で一日所長を行なった。一日所長に選ばれた平市常磐町、東洋酒販株式会社社長杉田松太郎氏（六三）は、所長室で児童相談所の業務の説明を受け、職員を紹介され「めぐまれないこどものために毎日ごくろうさんです。これから頑張って、こどもたちを幸福にしてあげてください」と励ました。

○…このあと杉田一日所長は、所内を巡視し、あすの〝こどもの日〟を祝ってこどもたちといっしょにこいのぼりを上げ、昼食会ではこどもたちといっしょにちらしずしと、杉田さんがおみやげに持って来たバナナ、お菓子、ジュースを食べた。午後は職員を集め、里親、健全育成、児童福祉施設の入退状況など話し合った。

【こどもたちといっしょになりこいのぼりをあげる杉田一日所長】

ボランティアが療護園を慰問

ボランティア・サービス協会では五日午前九時から平市中平窪の福島整肢療護園を訪れ、手足の不自由なこどもたちと〝こどもの日〟をいっしょにすごす。

平工、勿来高が緒戦を飾る　県高校野球地区予選

第十八回春の県下高校野球大会石城地区予選は三日から八日まで平市営球場で、熱戦をくり広げている。第一日目の三日は午前九時半から小雨の中で、平工－小名浜戦で開幕、平工が8－1で圧勝したほか、勿来高も好間を12－4で降し、二回戦にコマを進めた。戦績次のとおり。

◇一回戦

小名浜	010	000	000	1
平工	113	003	00X	8

▽バッテリー＝緑川、星野－大井川（小名浜）永山－吉田（平工）
▽二塁打＝児玉（平工）

勿来	320	16	12
好間	003	10	4

（降雨コールド）

▽バッテリー＝菊地－瀬谷（勿来）津田－豊島（好間）

なおあす五日は午前八時半から四倉－勿来工、同十時四十五分から平商－磐城、午後一時から平工－湯本、同三時十五分から内郷－勿来の四試合が行なわれ、準決勝、決勝は八日午前八時半から行なわれる。

部長職に松本氏　議会事務局長　平市役所で昇格人事

平市は四月一日付けにさかのぼり五月四日、昇格人事異動を発令した。こんどの異動で部長、課長相当職が初めて平市に誕生した。

▽部長相当職　松本茂雄（議会事務局長）▽課長相当職　長瀬英友（監査委員事務局長）大浦絢三（建築課主任技査）▽課長補佐相当職　菅波正光（住宅施設係長主任主査）大勝倉平（都市計画課区画整理第一係長、主任技師）▽係長相当職　内田進一郎（税務課）松田留男（市民課）鈴木喜代志（豊間出張所）国井国男（高久出張所）関場孝和（税務課）遠藤康栄（福祉事務所）猪狩壽夫（総務課）玉井武（商工水産課）鈴木健介（農林課）小林恩平（土木課）沼田泰彦（商工水産課）谷野耕栄（観光公園課）

6月に少年相談　平市少年センターは六日午前十時から同相談室で開く。

浜通り農業委員会長の会議　浜通り農業委員会長、事務局長会議は六日午前十時から平市民会館に石城、双葉、相馬三郡の担当者が集まって開く。

植田漁協組総会　勿来市小浜町植田漁業協同組合（渡辺兵左衛門理事長）は二日午前十時から小浜公民館で通常総会を開き、四十年度の事業経過報告、四十一年度予算、事業計画などをきめて役員を次のとおり改選した。▽理事長　渡辺兵左衛門（留任）▽理事　豊田豊　渡辺始　熊谷惣一　丹野与次平　丹野円平　吉田智之▽幹事　半井清一　鈴木武二郎　渡辺大之助

5806　中島安男

当組合員長谷川スヱ殿（一平）病気療養中のところ五月四日午前零時死去されました　ここに生前の御厚誼を深謝し謹んでお御通知申し上げます
追って葬儀は五月六日午後二時自宅出棺いたします
昭和四十一年五月四日
磐城市元分八
小名浜料飲業組合

妻長谷川スヱ儀病気療養中のところ五月四日午前零時死去いたしました　ここに生前の御厚誼を深謝し謹んでお知らせ申し上げます
追って葬儀は五月五日午後一時火葬に付し六日午後二時自宅出棺埋葬いたします
昭和四十一年五月四日
磐城市下町七五（割烹一平）
喪主　長谷川一
親戚代表　吉崎広岡
ほか親戚一同

デートはここで…………
5月1日開店
楽しいデートのためにおちついたお席をもうけ皆様のおいでをお待ち申し上げております
ご同伴喫茶　二人の世界
平市南町15　TEL・8544
★ご同伴喫茶店につきおひとり様のご来店はご遠慮いただきます

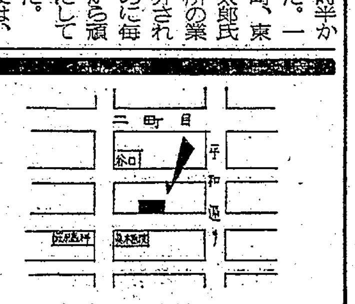

故母郡シマの葬儀に際しましては御多忙中のところ遠路わざわざ御会葬下され御丁重な御香料を賜わり御厚情誠にありがとうございました
さっそくお伺いの上御礼申し上げるところ略儀ながら紙上で御礼申し上げます
昭和四十一年五月四日
平市杉平二八
喪主　郡周二
ほか親戚一同

故父新妻貞次郎の葬儀に際しましては御多忙中のところ遠路わざわざ御会葬下され御丁重な御香料を賜わり御芳情誠にありがとうございました
さっそくお伺いの上御礼申し上げるところ略儀ながら紙上で御礼申し上げます
昭和四十一年五月四日
平市村木町九
喪主　新妻勝秀
妻　新妻武子
親戚代表　新妻栄吉　木村守江
友人代表　小林重三

お食事の店　キッチン　エルム　平市聚楽館前

土地のことなら　売買仲介　日光不動産株式会社　平市七町目　電二三〇五

御婚礼・お見合いのお写真は　サンペイ　平市大町　電四三〇四

寿司　平、三田小路　蛇の目　電3283

なべやき　ちゃんぽん　よせなべ　水たき
三、四人用　二〇〇〇円　一〇〇〇円　六〇〇円　五〇〇円
二人用　四〇〇円
若竹　平市十五町目　電七八一八

あすの運勢

小川石洲

五月五日（木・大安）

【1月生】静かになりゆきをみて解決が有利、あせれば自滅のおそれ
【2月生】ふつうの事は大体成る、欲ばらず行なえば案外よい事ある
【3月生】親しくとも離れ行く人は日々遠くなる、新しい人を求めよ
【4月生】自分中心の考えを改め対立はさけよ、人の和が大切な日
【5月生】生活面に一歩前進の好機、積極的に行動すれば利もあらん
【6月生】態度をはっきりしない方が有利、ミエをはれば困難招く
【7月生】目的の達成ようやく近し、いま少しの辛抱とねばりが必要
【8月生】これという成果はないが徐々に明るさをます希望のある日
【9月生】むだ骨の折れる日、なにごとも細心の注意と計画性を持て
【10月生】世話して感謝されることあるが深入りすればマイナス招く
【11月生】意見の相違がある、一応相手の話をきく寛大さが大切
【12月生】思っただけでは相手に通じない、進んで呼びかけが必要

◇　◇

五月六日（金・赤口）

【1月生】機敏に立ち回るが有利、先手必勝おそくなれば支障がある
【2月生】内外ともに調子よいことが多いが事故、病気には注意せよ
【3月生】苦労はあるが実力を発うにはチャンス、大いにがんばれ
【4月生】悩みをいだきながら人に話せぬ心の弱い日、自信が大切
【5月生】ものには限界がある、甘くみて有頂天になればつまずかん
【6月生】運勢の変わりやすいとき、くよくよせず希望と夢をいだけ
【7月生】苦しい中にも心のゆとりが大切、あせれば不利を招く危険
【8月生】なんとなく浮わついてとりとめなく安定を欠くこと多い日
【9月生】よい事は早いがよいがいまはその時期ではない、あせるな
【10月生】地味ではあるが伸びる心がけがいまは必要、くじけるな
【11月生】親しい人と離れやすい、なにごとも慎重に感情は禁物
【12月生】だいたい好調だが健康には若干の注意が必要なる日なり

民報映画案内

※【平市】
★ひかり座（六・三〇）駆逐艦ベッドフォード作戦（八・三〇）手錠の男（↓6日）
★聚楽館（六・五五）消された顔（八・四〇）シンシナティ・キッド（↓13日）
★世界館（六・五〇）わが愛を星に祈りて（八・二〇）氷点（↓17日）
★東宝民劇（五・〇〇）ニッポン無責任時代（六・四〇）キングコング対ゴジラ（八・二〇）エレキの若大将（↓10日）
★平日活（六・四七）青春ア・ゴーゴー（八・二九）哀愁の夜（↓10日）
★東映三夜（六・五二）あばずれ（八・二六）日本大侠客（↓6日）
★名画座（七・一三）つれこみ（八・四五）不良女学生（↓10日）

※【常磐市】
★常磐座　日本大侠客　あばずれ（↓10日）
★三函座　暴れ黎右衛門　泥棒番付　男の魂（↓10日）
★常磐日劇　名犬ラッシーの大冒険　絶対の危機　太陽帝王（↓9日）

※【磐城市小名浜】
★国際　氷点　わが愛を星に祈りて（↓10日）
★日活　運が良けりゃ　涙の連絡船　暖春（↓10日）
★金星座　旗本やくざ　日本大侠客　裸の大陸（↓10日）
★銀星座　007ゴールドフィンガー　シンシナティ・キッド（↓9日）

※【勿来市植田】
★うえた館　嵐を呼ぶ男　この虹の消える時にも　高原のお嬢さん（↓10日）
★中央館　地球最大の決戦　暖春　エレキの若大将（↓10日）
★菊多館　日本大侠客　ゴキブリ部隊（↓6日）
★植田ロマンス　クロスボー作戦　シェナンドー河（↓9日）

平署でバイク試験受け付け

平署は六日からバイク、自動二輪の運転免許試験を受け付ける。試験は十八日午前八時半から平市塩[illegible]自動車学校。

路のとう（2）

作　大河内一郎
え　菱沼儀

兄弟けんか

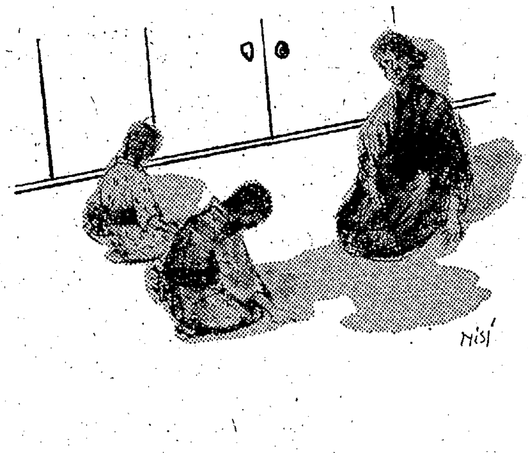

私の兄弟げんかは、レクリエーションみたいなものであったが、けんかのたびに叱られるのは私の方であった。弟はけんかしても、ものの一時間と経たないうちに、ケロリとして

「にいちゃん!」

となれなれしく呼びかけてきた。もういつの間にかふたりは仲よく遊んでいた。

母からしょっ中叱られていたが、母は私たちを叩いたり、つねったりしたことはなかった。たまにひどく怒ることがあった。そんな時はとても怖かった。寧ろ父より怖い位であった。

母が激怒した時は、両腕を思い切り力を入れて伸ばして、両手を握りしめ、

「憎ッくらしい子だ!」

と歯をバリバリかんでにらみつけた。その時の母の形相は、恐ろしくて正視できなかった。

しかしそんなことはめったになかったので、それだけに私には記憶が鮮やかなのである。こんな時は、さすがの私も縮みあがっておとなしくしていた。

父は弟だけを可愛がっているように、私には見えた。父は私を虐待したり、憎んだりして、弟とわけ隔てをするようなことをしたわけではなかったが、父は私を叱っても、弟だけはあまり叱らなかったように私には思えた。

これが私には不満だった。喧嘩を仕向けたのは弟なのだから、私は弟を殴ったのに、叱られるのはいつも私の方が先だった。これが私の心の底に潜んでいたひがみだった。

私には父に背負われたり、手をひかれて歩いた記憶がない。父はよく弟を抱いていっしょにふろにはいることがあった。私には父の腕の中に抱かれた記憶すらないのだ。

母にきくとそんなことはなかったといっていた。おとうちゃんは、外出先から帰ってくると、先ず真っ先に「坊はどうした!」と私の安否を母にたずねたそうであった。しかし弟が生まれると、父の眼は弟の方に注がれるのが多かった。

父は愛情の表現を、面映ゆいとでも感じたのであろうか。

100貨店

好間村役場につとめている県史学会員の大塚一二氏がこのほど「東北地方における好間の歴史」という本を出版した。好間に関する貴重な史料がだんだん少なくなっていくので、大事なものだけをまとめておこうというわけだが、大変参考になる豊富な資料がのっている◆とくに岩城侯の時代に築城された大館は、石城地方の軍事、政経の中心地で、宮城の伊達侯と張り合っていたほどの勢力を有していたが、当時の資料は貴重なものである。温故知新ということばがあるが、古きを大事にすることは、とりもなおさず現在を未来を大事にすることで、苦労の多い、その地味な研究に心から敬意を表したい◆いわき歌話会の会報21号に白木英尾氏が「安寿と厨子王」覚え書というのを発表している。安寿と厨子王がこの地から生まれているというのだが、地元民にはあまり知られていない。そのうち本紙にこまかく発表していただくが、たまたま森鷗外のことを調べていて思いついたので書いたという◆磐城判官正氏は九百年前、白河天皇の時代の人。判官正氏が行政上の罪に連座して筑紫に流され安寿と厨子王は母といっしょに信夫領に帰った。母の素姓ははっきりわかっていないし、鷗外もそこまで調べなかったらしい。「山椒大夫」の母子四人連れは、乳母をふくめてと考えられる。越後の直江津まできて、人買いにだまされ、母と乳母、安寿と厨子王が別々の舟に乗せられ、ひとつは佐渡、ひとつは山椒大夫に届けられる◆佐渡についた母は鳥追いの労役をさせられる。厨子王は関白藤原師実の養子になり、陸奥守兼丹後守の地位に上り、母を迎えにいくーといった物語りだが、愚庵の父母妹捜しとともに貴重な史話。である。（龍人）

カレンダー・うちわ・広告マッチ　中元歳暮用品・婚礼引き物　増改築開店用品　広告用品のデパート　嘉見家　平市大町　TEL・5469

手づくりの味　いわきあられ　味覚堂　平市公園下　電三九三三

御婚礼・免許証写真と　D・P・E　スタジオ　マツモト　平市聚楽館前通り　電6368

卸し値で売る店　婚礼家具一式　家庭家具一式　丸大家具センター　店舗　平警察署前　電2712　工場　平市谷川瀬三十九町　電6046

コーヒー　タイラ　エデン　電5005

パンとケーキ　開花亭　平市五丁目　電三三四二

天平の天ぷらをどうぞ…　天ぷら　天平　平市田町　電三九一九

あなたに心から奉仕する　ハリウッド美容室　平市ひかり座前　電五二四九

（出前敏速）かばやき　うなぎ　魚栄　平市田町　電四六一六

肖像引き伸し写真　大勢写っている中からひとりだけどんな小さな顔でも紋付きまたはモーニングに引き伸ばしできます　◎免許証　身分証明　用写真即製　大野写真館　平市田町（ひかり座裏通り）電二三七二

初夏のいこいには…　ビール200円　お酒100円　チャオ　平市白銀町　ライラック前

測量機　事務用品　計量器　修理は藤森　平市鍛冶町　電二二九六

海を渡る銘酒!　清世界（セイセカイ）

磐城市小名浜港　清水屋合名会社　小野蔵一吟醸

貸し　倉庫▽場所＝平市堂根町（旧平税務署南がわ）▽大三千円、小二千四百円　▽連絡先＝電話（平）二三六五番

調理　士見習い、三名急募、年令十九歳まで　委細面談　常磐市役所前　トンカツカオル　電（常磐）二七八四

ウエートレス数名募集▽20～35歳位まで▽高給優遇▽通住不問▽平市白銀町バーおきみ　連絡先電＝（平）六二〇六

貸し　店舗（約二一・五平方㍍）▽八畳ー六畳ー四畳半2台所トイレ車庫▽平駅から八分　連絡先＝電（平）六二三四

男女　従業員募集▽社保あり▽面接午後　平市才槌小路（電五〇〇〇）ベーカリー東京堂

貸し家　六畳、四畳半　台所、押し入れ、トイレ、庭あり　場所＝内郷市御厩（磐城一高うら）環境良、閑静　連絡先　電（平）二八八七

募集　女子工員（30歳位まで）三名　中長紙器　平市才槌小路二四　電二三九一

募集　製材工　若干名　雑役　若干名　委細面談　川村製材所　平市田町一の二　電（平）五三八二

募集　レストラン松月　女子社員　若干名　委細面談　平餅本舗　松月堂　平市銀座　電8151（代）

求む・工場用敷き地　▽三百三十平方メートル（百坪）前後　▽平駅から徒歩十分ぐらい　▽準工業地帯　▽仲介お断わり　連絡先＝電話（平）八七五四

外科　内科　産婦人科　放射線科　【入院随意】　永井医院　院長　永井勝三　本院　勿来市植田町　電②二二四七　分院　勿来市関田町　電④七五六六

簡易・低利　融資　おもに商売向きの方、大口、小口　有限会社　豊商事磐城支店　磐城市花畑町　電②四五四八