夕刊 いわき民報
発行所　平市田町63
© いわき民報社
社長　野沢禹蔵
電話（代表）4161
振替口座（郡山）4028

小川と三和を新指定

農業構造改善　他市町村も続々申請

新農業都市に指定された常磐地区は、十月一日から〝いわき市〟として発足することになっているが、山間部などでは経済的な恩恵を受ける割り合いが少ないところから、農業構造改善事業を進める町村がふえている。田人村では一足に同事業を終え、現在は平市と川前村で推進しているが、今年度からは勿来市で実施に入り、こんど小川町と三和村が計画地域に指定された。このほか遠野町、磐城市などでも計画を進めており、他産業と格差が大きくなるばかりの農業振興に力を入れることになった。勿来市は養豚、養鶏を基幹作目とし、小川町は都市近郊農村として水稲に力を入れるほか畑作物の増産、三和村は肉用牛の主産地にする方針。

三カ年計画で行なわれている農業構造改善事業を三十九年度で終えた田人村は、乳牛の将来の飼育計画二千頭を目標に、村当局をはじめ農協、県農業会議などで改善事業後の指導に乗り出し、県下一といわれる酪農王国の真価をさらに高めようとしている。また平市は下高久地区で土地改良事業によるライスセンター建設を目ざしており、川前村も役肉牛の生産に励んでいる。

一方今年度から実施することに決まった勿来市は川部地区を養豚、山田地区を養鶏主産地として造成することにしており、いずれも多頭飼育による経営の安定化を目標とし、水稲栽培などは土地改良事業を進めるとともに、大型機械の導入などによって省力化を図る方針。また計画地域に指定された小川町と三和村は、今後県と協議を進めながら、具体的な方策を決めていく方針だが、その基本方針は次のとおり。

▽小川町＝世帯数一千九百七戸、人口九千十四人のうち農家は約半分の九百三十六戸、四千八百六十三人。水田四百十四㌶、畑三百七㌶と耕地が狭く、米の生産量は百四十四万八千㌔、乳牛飼育頭数八十五頭（牛乳の生産量二万二千七百㌔）役肉牛五百五十六頭（生産百十頭）養豚自七十四頭（同七百八十頭）養鶏八千六百八十三頭（同卵八万七百㌔）収繭量二万五千㌔に及んでいる。自立経営の農家を育成するため、米の生産額が畑作物の六割も占めているので、水田の基盤整備を重点にし、耕地の集団化、大型機械の導入によって省力栽培を推進する。稲作を重点とするが、水田の裏作を利用して自給飼料を確保し、一戸平均三頭（肉牛）飼育を目標に推進する方針。たばこ、繭、なしなどを除いて、畑作物も推進する計画。

▽三和村＝世帯数一千三百九十八戸、七千五十四人。このうち農家は八百八十六戸で専業は一割にも満たない七十七戸だけ。農畜産物の生産額は稲作百九十一万九千㌔（作付け面積五百三十三㌶）葉たばこ十七万八千五百㌔（同八十五㌶）乳牛飼育二百一頭（牛乳生産四十一万一千㌔）、肉牛五百八十七頭、馬百二十四頭、鶏三千八百羽（卵生産三万四千㌔）収繭二万四百㌔）同地域は積雪寒冷単作地帯で、全面積二万一千四百七十六㌶のうち耕地は七％の九百十六㌶に過ぎない。昔から馬の主産地だったが、現在は乳牛、和牛が増加して来ており、放牧採草地九百七十五㌶のほか三百㌶の原野を利用しているほか、このため基幹作目は肉用牛を取り上げ、将来は現在の四倍に近い二千頭にする計画。農業構造改善対策地帯は十～十五戸を一グループとして、一戸当たり十～十五㌶を目標に集団化、多頭化を推進する。幸い一級国道四十九号線が縦貫、四十二年度には全線完成するため、流通面でも有利であり、流通加工の合理化を図る方針。

自民党石城支部役員会　自民党石城支部役員会は二十九日午前十時から平市田町プラジルで開き、当面の新市長選問題など協議した。総会は六月十九日市民会館で開くことに決めた。

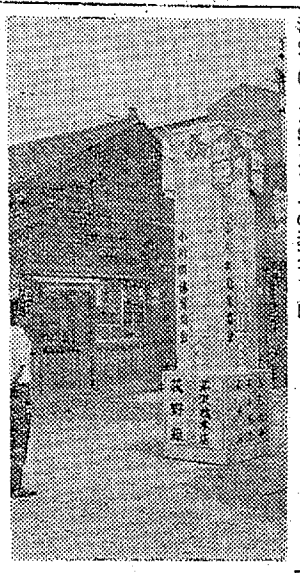

←【七市対抗軟式庭球大会】平市上荒川運動公園に新設した市営公認テニスコート（十面）のコート開きは二十九日午前八時から行ない大和田市長、遠沼県軟庭連長が紅白のテープを切って入場、大和田市長・氏家総務部長組と市井平軟庭会長・遠沼県軟庭会長組が試球式を行なった。

郡山市が一連勝　県下市役所親善軟庭　団体

ついで第四回県下市役所親善軟式庭球大会に移り、郡山、会津若松、二本松、原町、須賀川、福島、平の七市選手百十人が堂々の入場行進を行ない、大和田市長あいさつ、遠沼県軟庭会長、野沢県議らの祝辞があって斎藤審判長が試合ルールについてあいさつ、平市チーム渡辺重孝選手が力強く選手宣誓を行ないリーグ戦で団体対抗戦、トーナメントで個人戦を行ない郡山市が二連勝した。

新設のコートに対しては各市の参加選手とも規模の大きいこと、コートの良さを激賞、近くクラブハウス百六十五平方㍍を五百万円で新設するとあって東北一だと折り紙がつけられ、東北大会、全国大会の誘致が期待された。団体戦成績次のとおり。

▽郡山市　金勝▽会津若松市　五勝一敗▽原町市、二本松市、平市　三勝三敗▽須賀川市　一勝五敗▽福島市　全敗

寄付　磐城市林の上二四七、農業鈴木米次郎さんは上裏タケさんの供養に二万円をこのほど市福祉事務所へ寄付。

在外資産補償の実現運動へ

引揚者団体平支部で総会

引揚者団体平支部（鈴木伊左雄会長）は二十八日午後一時から平市白銀町石高公民館で総会を開き、鈴木支部長あいさつ、大和田市長、上坂、野沢両県議が祝辞、田畑金光前参議院議員から中央における引揚者への在外資産補償促進運動の経過報告があり、七月前後の審議会答申を待って総力をあげて運動に当たることを決議した。

このあと総会を田畑後援会平支部の総会に切りかえ、秋ごろに予想される解散、総選挙に田畑氏を推せん、支援することを再確認してさらに団結を強くすることを決めた。

永年勤続町村議員表彰

県町村議会議長会定例総会は二十六日福島市の国保会館で開かれ、席上つぎの永年勤続議長と議員が表彰された。

◇議長＝大滝鼎志（好間村）橋本宇三郎（久之浜町）

◇議員＝中野雪次郎（遠野町）黒沢賢弥（同）鈴木与一（同）上遠野秀男（同）蛭田栄太郎（田人村）大橋博太郎（同）佐藤豊之助（同）大平泰平（好間村）強口和美（同）佐藤初太郎（同）穂積博光（同）班目亀雄（小川町）鈴木民平（同）大谷安（三和村）永久保豊（同）川井保一（同）大谷伝（同）小湊正（四倉町）御沢義房（同）佐藤伝一（川前村）吉田盛（同）宇佐見勝美（同）永山徳二（同）吉原松次郎（久之浜町）新妻兵吉（同）鈴木直夫（同）柳井栄一（大久村）谷平勝彰（同）渡辺誠（同）

磐高、準決勝で若松商に惜敗　高校野球

第十八回春の高校野球大会は二十八日から福島市の信夫丘球場で開かれていたが、石城地区代表の磐城高は第一回戦で双葉高を7－0で降し、二十九日の準決勝にコマを進めたが、準決勝では若松商に3－1で破れた。

若松商　000 100 011　3
磐城高　000 010 000　1

▽バッテリー＝大内－下山田（磐城）増井－谷沢（若商）

▽三塁打＝土屋（若商）▽二塁打＝小松（同）

親族会でも大井川氏推せん

いわき市長選に備え

磐城市選出の県議大井川正巳親族会（加沢喜三郎会長）は、二十九日午後一時から磐城市民会館で総会を開き、集まった約百人の親族が来たるべきいわき市長選に大井川氏を推すことに決めた。先に愚親会小名浜支部と大井川正巳後援会でともに同氏推選を申し合わせており、席上大井川氏は支援三団体のバックアップにより市長選に善戦するとのべた。

内郷市福祉事務所長に金成さん

内郷市は鈴木栄福祉事務所長のいわき市発足準備事務局出向にともなう一部人事異動を二十五日付けで発令した。

▽福祉事務所長（同次長）金成昭次▽同次長（同総務係長）国井勇夫

あす少年相談　平市少年センターは三十一日午前十時から福祉事務所二階で少年相談を行なう。

小川で高体歓迎塔

初の山岳競技開催に

第十二回県高体の前期大会は軟庭と山岳競技が一日から平市を中心に繰り広げられるが、山岳の開会式場になる小川町では体育協会や観光協会が初めて行なわれる山岳競技を祝して磐越東線小川郷駅前と小川中に歓迎塔を立てた。開会式は一日正午から小川中校庭で行なわれる。

←【小川郷駅前にできた歓迎塔】

調理師試験

ことし第一回の調理師試験が来月二十六日午前九時半から平市堂根町の石城理容専門学院で行なわれる。試験科目は衛生法規、公衆衛生学、栄養学、食品学、食品衛生学、調理理論などで受験希望者は六月八日までもよりの保健所に申し込めばよい。

才言

▼牛乳ビンの火薬が爆発、砂でも入っていたら、またひどかったろう。

▼幼児が用水堀で水死、これから水死事故多くなる。うっかり目をはなすな。

天気予報

玉川提供　電五〇三一

（小名浜測候所発表）

【今晩】北よりの風、晴れ時々曇り。

【あす】北のち東よりの風、晴れ。

【海上】今晩は始め風波がありのちおさまる。あすは多少風波がある程度。

あすの潮

5月31日（火）

旧暦	4月	12日
六曜	先負	
日出	4：19	
日入	18：48	
月出	15：33	
月入	2：13	
満潮	0：51	
	14：19	
干潮	7：55	
	19：30	

定評ある呉服店
初夏を着る
新緑のキモノ
三井
平・三番4824－5

各眼科医指定
玉屋メガネ
平市二町目TEL2910

秋田清酒
新政
アラマサ
北天城市横原町 TEL 12/3766
発売元 合資 月の友酒店

開店10周年記念サービス
正しいメガネをキレイにしてかけましょう
二町目に移って開店して10周年を
迎えることができました
謝恩の意味で
無料クリーニングサービス
をいたしております
お気軽にお申し付け下さいませ
超音波洗浄機（ソノクリーナー）設置
☆この機械は超音波を使ってよごれやゴミをとるもので　作業はレンズをとりはずさないで2分間ですみます

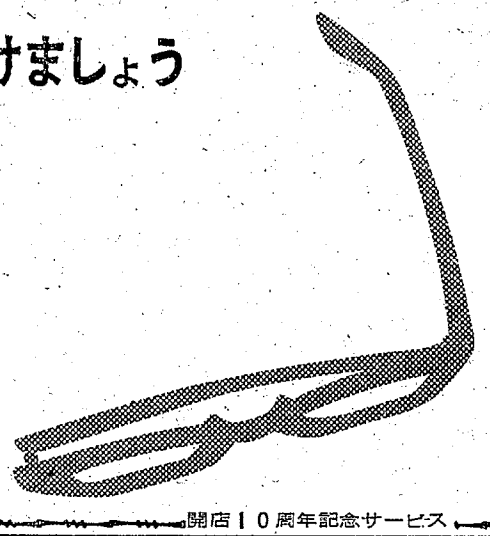

ことしの夏は
サングラスをかけよう
夏が近づきました　ことしの夏はサングラスをかけよう！
紳士用　レディー用
学生用　各種取りそろえ
松本
平市二町目　電3851
開店10周年記念サービス

監督が語るチーム ⑧

石城高校野球

巧みなバント戦法

仕上げへ真剣な練習

湯本

四月以降は四勝七敗とやや負け込んでいる。それは選手が体格の割りにバットを長く持ち、大振りしすぎていたためだ。しかし最近では選手ひとりひとりがこれを自覚し、短打主義に徹するようになり、打力は徐々に上り調子になって来ている。

㊐…平均得点四・五と比佐、鈴木、阿部を中心に鋭いあたりを放っている。またバントが巧みなのもこのチームの強みで、よく得点に結びつけている。難点は脚力のないことで、練習にも盛夏に力を入れている。

㊐…投手はエース比佐が速球に伸びを増し、平均失点二と安定度も高い、それにリリーフ新妻のくせ球もよいので楽しみだ。守備は内外野とも派手さはないが確実性がある。ただピンチに冷静な判断をうしなう点が、こんごの大きな課題といえよう。察いらい、指の負傷、足の捻挫と低迷していた新妻主将も快復し、"試合で通用する真剣な練習"ということをモットーに全員一丸となって闘志を燃やしているので大いに期待している。

部長　木幡　究
監督　大友　鍊一

佐藤博　捕　三塁　遊撃　左　中　右
比治一　阿部晴　林俊　谷司　木一　妻行　治信　田雄　松夫　瀬信　沢美　藤吉
平藤　小阿　瀬部　鈴林　森谷　新木　丹治　櫛信　若之　高美　古吉　佐久
国雅　謙長　一雅　敏　正　正　光　三　栄　典　広　久

投手　一　二　三塁　遊撃　左　中　右　補

監督　大友

己れに勝つ三冬練"説く

大松元監督　盛況の文化講演会

元ニチボー女子バレー監督大松博文氏、南極観測隊長村山雅美氏、元総理大臣秘書山田栄三氏らの文化講演会は二十八、九の両日磐城市民会館と平市民会館で開いた。大松博文氏は「自己に打ち勝つ訓練をしたことが、世界一の女子バレーチームをつくりあげた原因になっている」と数々の例をあげてのべ、現在の画一教育を排し、各人の才能をのばしてやるような教育が必要だと強調した。

また村山雅美氏は「太陽の黒点の影響を調べることは物理学的にも気象学上からも大事なことで、南極観測はこれらのナゾを解くのに重要な意義がある」とのべ、越冬隊の模様や砕氷船"ふじ"の性能など興味深い説明を行なった。

なお山田栄三氏は第二次大戦の体験を通して、戦争のおそろしさを語り、戦争反対や力説、さらに青少年に対し、新時代の愛国心など身近な道徳問題を実例を示しつったえた。

→【大松博文元監督らに花束贈呈＝磐城市民会館で】

千五百人が聴講

大松博文など三氏の文化講演会

は二十八日午後六時から平市民会館でも開かれ、約千五百人の市民がつめかけ大盛況だった。

岩崎金属平工場一期工事の落成式

二百五十人が進出を歓迎

平市鎌田字石切場に新設した岩崎金属工業株式会社平工場（紀平寿一工場長）の第一期工事落成式は二十八日午後一時から二百五十人を招待して開いた。本社社長岩崎孝生氏あいさつのあと施工者の東北鉄骨、小川組にそれぞれ感謝状を贈り、県知事代理の鎌倉賀開発部長、斎藤邦吉代議士、坂本県議会副議長、大和田平市長、セーラー万年筆会長中島四郎氏らが祝辞、志賀平市副議長の音頭で乾杯、祝宴に入った。

第一期工事では工場三むね、食堂と講堂、事務所ができ、第二期工事を引き続いて行ない、さらに工場一むね、倉庫、共同宿舎を建築するほか、バドミントンコート二面、バレーコート、貯水池と花壇を造って従業員の厚生に力を入れる。落成式では新産業都市の指定第二号の誘致工場、外貨獲得の輸出品製造工場、公害のない工場として同工場の進出が歓迎された。

【岩崎金属平工場の第一期工事落成式】←

イチゴ狩り終わる

藤間　お客は昨年の三倍も

平市藤間の観光イチゴは二十九日をもって五月一日始めたイチゴ狩りを打ち切った。入り込み数は昨年の七百人に対しことしは二千三百人と三倍を越える盛況さで、ここでも常磐ハワイアンセンター帰りの客筋が多く東京、郡山、相馬地方の観光客がめだった。

藤間の観光イチゴは藤間イチゴ生産組合（山名昇組合長、二十五組合員）が三殺にイチゴを栽培、平市、平観光協会とタイアップしてイチゴ狩りを昨年から始めたものだが、予想以上の好評に平市名物の位置を確立。それにしても常磐ハワイアンセンターなどと結ぶ観光ルートの必要性が強く痛感されたという。山名組合長らは三十日朝、平市徳風園と福島整肢療護園にもぎたてのイチゴを詰っさり寄贈、としよりやこどもたちは新鮮な味覚を味わった。

雑音防止協で評議員会　石城地区雑音防止協議会（堀川竹義会長）は三十一日午前十時からNHK平放送局で評議員会を開く。

小ブナがよく釣れる

横川

▽横川の小ブナ釣り、新舞子横川一帯で四・五㌢の小ブナがおもしろいように釣れる。舟釣りで竿は三～四㍍位、北前の深場から浅場へのカケ上がりで百びきほどあげた。餌はゴガイよりみみずの方が良かった。（木村健二氏調べ）

▽すずき釣り、釣れ始めたばかりで漁港防波堤付近はまだ早い。翌井川口付近の海岸が最適、三㌔程度のものを二ひきあげた。リール竿で糸は十号、ハリスも同じ太さ。針は二十六号、餌は生どじょうが良い。（渡辺巨氏調べ）

商友会役員を改選

平商商友会第四十四回総会は二十八日平市民会館会議室で開かれ、四十一年度決算承認、四十一年度予算審議のあと、つぎの役員を選んだ。

▽会長＝久野和平（再）▽副会長＝鈴木勝博、木沢三郎（以上新）

勿来の観光パンフレットできる

勿来観光協会ではこのほど勿来地区の名所古跡や文化財などを記した優美な観光パンフレットをつくり、観光客に配布する。

碁会成績

平将棋碁楽会が二十九日に行なった囲碁会で矢島さんが優勝した。

▽A組①篠崎義雄②児山弘③草野洋一④川端誠▽B組①矢島吉哲②草野隆雄③斎藤信夫④堀口和典

今週の株式

夏相場は二部から

先週は凍結株の放出決定、海運運賃の値下げと西独の公定歩合引き上げの材料でいや気され、週末二日間でダウ約五十円幅の急落となって引けた。

今週は上下破乱相場から底固めに入るのではなかろうか。凍結株の少ない銘柄で業績のよいものから物色されよう。ここで今回の第一部の大幅下げに対して、第二部はしっかりしていた。

それは二月以降約三カ月間整理もほぼ完了してから企業業績回復の銘柄、夏相場は二部からでる可能性が強い。大勢強気は変わらず、大幅下げに動揺されず押目は買いである。

長期相場観としては、六月破乱からじり高。七、八月は大きいと見ている。いずれこの下げは「井の中の株」にすぎないことがわかるだろう。

（福平証券）

市況

魚類

（二十九日午後一三十日正午）

三十日の小名浜港は釣りガツオが出回った。

【小名浜港】一本釣船一隻　定置網船一隻　底引船二十七隻　小型船二十二隻　小舟百三十隻

▼カツオ　一万七千六百㌔　一八〇―一〇〇▼メジ　二百㌔　六五〇▼オキハモ　一万㌔　七▼水タコ　八千五百㌔　五〇―一五▼トウジン　八千㌔　三七―一三▼アカジ　三千五百㌔（大中）一五〇―七〇（小）四四―二五▼ドンコ　千五百㌔　四〇―一〇▼ブドウエビ　四百㌔　八〇〇―一五〇▼ヤナギ　二百五十㌔　四五〇―二〇〇▼ノドクロ　二百㌔　二一〇―一五〇▼メヒカリ　二百㌔　一〇〇―八五▼サメサカレイ　百㌔　四五―一五▼タラバカニ　二百匹　九〇〇―一〇〇（四）▼サクラエビ　六千五百㌔　五〇▼アナゴ　四百七十㌔　二〇〇―一七五▼ヒラ　二百㌔　四五〇―三五〇▼サルエビ　二百㌔　三八〇―一五〇▼イシダカレイ　百五十㌔　二五〇―一五〇▼シャコ　百五十㌔　二〇〇▼ヒイカ　百五十㌔　一三〇▼アワビ　五百㌔　七八〇▼カイヤキ　千五百コ　二五―一〇〇（コ）

【江名港】水揚げなし

【中之作港】巻網船一カ統　小舟六十隻

▼サバ　一万三千㌔　二二▼アワビ　百五十㌔　九三二―八三五▼カイヤキ　千百二十八コ　九五―七六（コ）

野菜

▼ホウレン草　二三―一三（東）
▼菜類　五―一（〃）
▼カブ　一二―三（〃）
▼ニンジン　二〇―三（〃）
▼ゴボウ　二〇〇―一七五（〃）
▼大根　三〇―五（〃）
▼ネギ　一五―一〇（東）
▼キュウリ　一〇―四五（〃）
▼ダマナ　二六―一三（〃）
▼ナガイモ　二〇―八〇（〃）
▼バレイショ　七〇―二五（〃）
▼サヤマメ　二二〇―七〇（〃）
▼トマト　一五〇―六〇（〃）
▼竹ノコ　一五〇―七〇（〃）
▼ニラ　六―三（東）
▼モヤシ　二八（〃）
▼シイタケ五五〇―四五〇（〃）
▼根ショウガ一五〇―一二〇（〃）
▼春菊　一〇―五（東）
▼ミョウガ　三五―一五（〃）
▼カリフラワー　四〇―七（〃）
▼玉子　一五―一一（コ）

果物

▼リンゴ　六五―四〇（〃）
▼イチゴ　一四〇―六〇（〃）

（平泉市場調べ）

くらし随筆

情熱

安斎美芳

何事にも情熱を傾注してやることは大切。情熱はあらゆる困難なる物事をも制覇する力をもっておる。若い人たちの恋愛関係にしてもしかり。しかし、その情熱が一時的なもの中途半端なもの、ではかえって危険である。あらゆる困難に打ち勝つ永続性と根性のある情熱でなくてはなりません。男はあたえられた自分の任務に情熱を燃やして行くことは正に生甲斐のあることと思う。

◇

そこで遊技場「パチンコ」はとかく批判のある商売でありますが、私は文明社会の健全娯楽として一般大衆より親しまれ、愛される楽しい遊技であるよう日夜情熱を傾注し、サービス精神に徹する努力を致している所存です。

◇

月日の立つのは早いものです。このくらし随筆欄に寄稿してあれこれと思っているうちに三カ月が過ぎ、その間、諸先生方の中に浅学非才な私のような者がいたらぬことを警き、貴重なる紙面を汚しましたことを深くおび申し上げるとともに、みなさま方からはご支援とべんたつを厚くお礼申し上げ筆を置きます。

（平遊技業協同組合理事）

前売り券発売中【前売り所】
一町目　鍛冶町
二町目　鍛冶町
三町目　高前
四町目　磐前
五町目　鎌田町
金沢屋
キク化粧品店
三幸
マルトモ書店
金幸
関口商店
大平商店
読売新聞所
根本書店
佐々木商店
みクラブ
坪光容
と
楽館
寮
★お買い求めはお早めにどうぞ
☆6月1・2・3日は休館です

大人	前売	250
	当日	300
学生	前売	200
	当日	250

総天然色
マイ・フェア・レディ
オードリー・ヘップバーン
レックス・ハリスン　スタンレー・ハロウェイ
6月4日から上映!!聚楽館

南国の味
ハワイアンサブレー
ここに夢が……
南国の味――
ハワイアントリオが
お待ちしています
常磐ハワイアンセンター
へどうぞ!!
¥200・¥300・¥500
松月堂

モーニングサービス
コーヒー（紅茶）
サンドイッチ付き
¥70
AM 7:30～11:00
sunny
サニー
平市30米大通り
東邦銀行向かい

ハカリは藤森
平市鍛冶町
電二三九六

シチズン
電動加算機
きょうの日計はお済みですか
あなたさまが事務をとるときお呼び下さい　さっそくお手伝いにお伺いします
事務改善の店　共立商会
平　中町　電6558

チラシがはいらないじゃないか
粗品進呈券のはいったチラシは29日四万枚、六月一日四万枚と区域をわけましたのであとの地域のお客様には遅れまして相すみません
子供帽子　一三〇円
夏掛けぶとん　二四八円
サラットK　五六円
ビニールスダレ（大）　七五円
（平店新館のみ）
ハウスプリン　五九円
夏みかん（相場値下がり）一コ一八円
（三店とも）

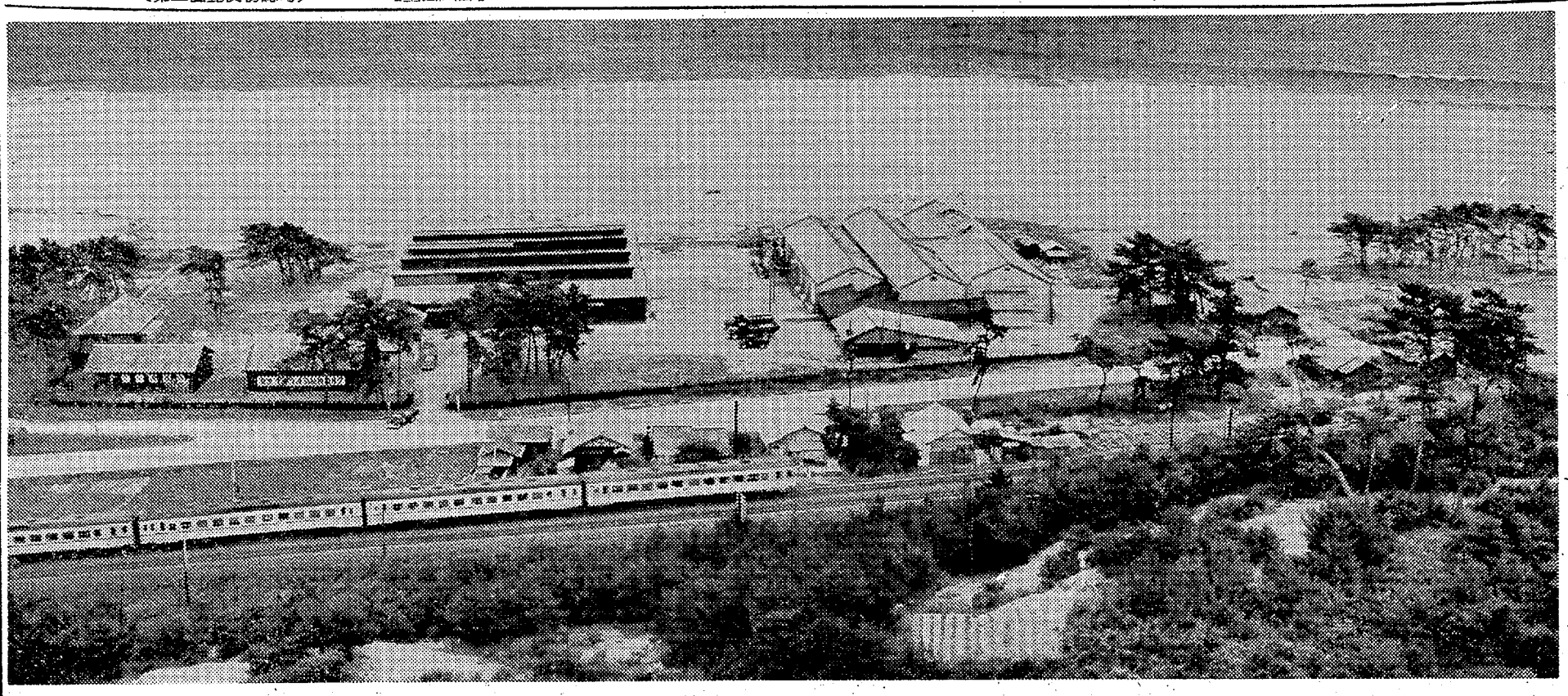

▲写真は小沢商店工場全景

新聞の使命に徹せられんことを

株式会社小沢商店
取締役社長　小沢栄太郎

第北第二の都市『いわき市』がめでたく誕生のとき「いわき民報」が創刊二十周年をお迎えになった輝かしいご隆盛を心からお喜び申し上げます

およそ新聞事業ー特にローカル紙ほどむずかしい事業はないと伺っております　ことに創業が終戦後。混乱期のご苦労、今日のご発展までにおける社長はじめ全社員のご努力には深い敬意を表する次第であります

当地域は正に歴史的な大発展期を迎えております。貴社の使命こそ実に重要と思われます　地域住民が御紙によせる期待に答え新聞事業の大使命に徹せられ、さらにご飛躍あらんことを切にお祈りいたしましてお祝いのことばといたします。

東洋一のこんにゃく工場

株式会社小沢商店は冷凍、冷蔵、製氷事業のほかに『こんにゃく』製造業を営み、各業種とも大きな業績をあげ、特にこんにゃく製造は四、五年前数千万円を投じ近代的熱風乾燥装置機二機を据えつけ増産に拍車をかけている。

販路は県下はもちろん関東、関西、遠くは四国、九州、北海道、さらに海外に輸出を拡めて声価を高め、年産十億をくだらぬという、正に東洋一、否世界的大規模の完備した工場である。

久。
優良凍魚
株式会社
小沢商店

製氷
冷凍・冷蔵
優良凍魚
優良こんにゃく

株式会社
小沢商店
取締役社長　小沢栄太郎
勿来市関田町字須賀一
電話(代)七一七一・七七八八

取引銀行
東邦銀行勿来支店　七十七銀行平支店
常陽銀行植田支店　日本勧業銀行平支店
富士銀行平支店

創刊20周年記念広告

NHK 第一 1340KC

6・05 じょうずな話し方
15 家庭音楽会
7・00 ニュース▽ニュース解説　藤瀬五郎
30 三つの歌
8・03 ニュース特集①きょうの国会②民族と国家「アラブの現実」③時の動き
9・15 趣味の手帳＜花粉の世界＞幾瀬マサ
30 歴史よもやま話「パスツール」
10・10 スポーツニュース
30 風流歌草紙〜みどり匂う〜①小唄「さみだれ」②うた沢「花も実も」③小唄「袈結新三」
11・05 夢のハーモニー

NHK 第二 1540KC

6・00 そろばん教室▽わり算
20 基礎英語
40 英語会話
7・00 ラジオ農業学校「日常食を豊かに」三浦トシ　統基礎英語　安田一郎
15
30 中学生の勉強室▽英語
8・00 通信高校講座①商業一般②地理③英語④化学⑤古典乙〜古文〜⑥英語
10・15 通信高校講座「物理A」加川仁
35 通信高校講座「数学1入門」
11・00 フランス語入門
20 ドイツ語入門
40 大学講座「政治学」飯坂良明

ラジオ福島 1060KC

6・00 こどもニュース
05 ラジオスケッチ
20 世界の町から
30 ラジオニュース・ネットワーク
55 月曜ナイター「大洋対巨人」＝中止の時＝6・55ナイター・ジョッキー8・00月曜リクエスト・ジョッキー
9・45 商工業者の皆さんへ▽注目される協業化法人
10・00 ヤング・ヤング・ヤング　司会前田武彦
30 ミュージック・イン・ハイフォニック
11・00 大学受験ラジオ講座①英文和訳②数学新傾向研究

総合テレビ ④

※印はカラー番組

6・00 まんが学校
25 みんなのうた
30 風のある街
7・00 きょうのニュース
30 新日本紀行「西海」
8・00※クイズアワー「私の秘密」ゲスト五十嵐喜芳「ジェスチャー」清川虹子　大宮敏光　日野てる子　克美しげる　音羽美子ほか
9・00 ニュース▽ニュースの焦点　福良俊之
40 横堀川　長門裕之　南田洋子ほか
10・30 時の動き
11・10 この人この道「藤田たき」
40 夜のアルバム

教育テレビ ⑩

※印はカラー番組

6・00 英語会話「客を送る」
30 みんなの科学「科学史物語」
7・00 ピアノのおけいこ
30 技能講座「テレビジョン技術」
8・00 婦人学級「こどもからおとなへ」
9・00 通信高校講座「現代国語」
30 通信高校講座「物理」
10・00 通信高校講座「数学」
30 通信高校講座「英語」
11・00 通信高校講座「数学」

めめじゃんがら

福島テレビ ⑧

6・15 丸出だめ夫「万事さかさまの巻」
45 ニュース・フラッシュ
7・00 歌のゴールデンショー　和田弘とマヒナスターズ　松尾和子ほか
30 うちのお父ちゃん「ど性骨東西対抗」
8・00 明治天皇「習志野の月」石倉英彦　伊藤栄子　御木本伸介ほか
9・00 ブルーライト作戦「大爆発」
30 おれの番だ「骨までいただき」藤田まこと　朝丘雪路ほか
10・00 特別機動捜査隊「忘れられた顔」
11・15 夢のしらべ

FM放送

☆印はステレオ番組

6・05 夕べのひととき
7・20☆ステレオコンサート＜ラテン・タイム＞①ラテンの花束「春のばら」ほか②サラ・モンティエール特集「マラゲーニア」ほか③リクエスト・アルバム
9・15 音楽のおくりもの　歌劇「ツレップ」栗林義信　戸田政子ほか
10・00 イングリッシュアワー①世界の話題②1000語の英語〜アメリカの短編小説から〜「トーネードゥ」
40 朗読「自負と偏見」友部光子
11・05 夜のしらべ

みちのく

◇新日本紀行
〜総合・後7・30〜

西海

今回は、九州の最西端、西海地方を訪れ、美しい自然と、平和な人々のくらしを紹介しながら、この地方でただ一カ所だけ、緊迫した世界情勢を反映している基地の街、佐世保の表情もあわせて伝える。

西海地方は、美しい〝海の公園〟である。東支那海の波が洗う緑の島々。釣舟をあやつる漁師の姿や点在する教会から聞こえる鐘の音は、訪れる人々の心を感恐せずにはおかない。

しかし、この美しい風光を刻み、昔変わらぬ暮らしを育てたこの地方の歴史は、海に生きた人々にとっては、命をかけたきびしい自然とのたたかいの歴史でもあった。

しかも、大陸と最も近いところから、国防の第一線として、また外国文化輸入の門戸としての宿命も背負ってきた。

遣唐船の発進地となり、朝鮮の役や、わこうが活躍した時代には、根拠地として役割りを果たす一方、海賊や、元の侵入に痛めつけられたこともあった。そして、わが国でまっ先に南蛮貿易をはじめたのもこの地方である。

ところが、名もない入江のひとつだった佐世保が、天然の良港として目をつけられ、帝国海軍の鎮守府が置かれたことから、この地区だけは様相が一変した。戦後も、アメリカ海軍の基地として、軍艦の出入りがはげしく、ここ数年はベトナム動乱の激化で、朝鮮動乱以来のあわただしい動きを見せている。

カメラは、かくれキリシタンの歴史で知られ、いまも他の地方にくらべて、特にカトリック教徒の多い、素朴な漁村の生活、南蛮文化の跡を今に伝える平戸、そして、日本三急潮のひとつ伊ノ浦の瀬戸に壮大なアーチを描く西海橋や、巨大なアメリカ空母の入港でにぎわう基地佐世保の表情などを、〝静〟と〝動〟を対比させながら描いてゆく。

◇うちのお父ちゃん
〜福島・後7・30〜

ど根性東西対抗

結婚相談所乗よろず相談の吉村事務所から、婚礼のひきでもの用に松竹梅の菓子を百五十、納期はきょうの夕方まで、という注文がまいこんで、すずやでは大車輪であんこを作り、ところが入用だったのは実はケーキで、そそっかし屋の所長の吉村が洋菓子屋と間違えてすずやへ電話をかけたのだ。

さてそれからが大変、浪花ッ子の吉村との間に壮絶な言い争いをはじめたが、元来は気のいいふたり結局、共同であんこを薬老院におくることになり、めでたしめでたしとなるほほえましい一篇。

＜出演＞伴淳三郎　千石規子　水科慶子　飯島敏男ほか

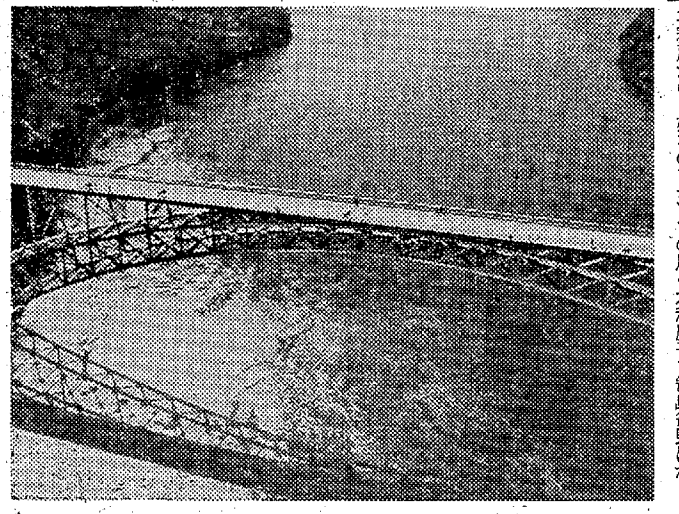

日本三大急潮のひとつ　伊ノ浦の瀬戸にかかる壮大な西海橋

この人この道

〜総合・後11・10〜

藤田たき

津田塾大学学長・藤田たきさんは、大正九年（一九二四年）津田英学塾（津田塾大学の前身）を卒業後、アメリカのブリンマー大学へ入学、同大学を卒業後津田塾大学の教授に迎えられ、現在まで四十数年津田塾大学の教壇に立っている。

その間、昭和二十六年から四年ほど労働省婦人少年局長をつとめたが、その時も一週間に一度は津田の講義を続けた。そのほか、昭和三十二年、三十三年、三十四年

あすの運勢

小川石洲

五月三十一日（火・先負）

【1月生】慎重に事を運べ、甘い口車に乗ればあとで目を回すおそれ
【2月生】あきらめていた事に光明あり、積極的に行動するのが賢明
【3月生】心にあせることがあるも果報は寝て待ての日、足もと注意
【4月生】はっきり目標をきめて進むことが大切、外形にこだわるな
【5月生】本業に精を出すべきとき欲に迷い他に手を出せば目減す
【6月生】短気から人の和を欠きやすい、不利を招かぬよう慎重に
【7月生】いちばん大切なことは失敗をくりかえさぬこと慎重に
【8月生】人のウワサを気にするな与えられた道をまっすぐ進め
【9月生】我を張るより相手を尊重し協力をえて有利、人の和大切に
【10月生】忍耐と勇気で難関突破を障害も心配するほどではない
【11月生】いかなる場合にも積極さが必要、引っ込み思案は禁物なり
【12月生】感情が先に立ちやすい日、冷静さを欠かぬよう注意を

おもいもの

◇おれの番だ
〜福島・後9・30〜

骨までいただき

陽子と貞江を陥落させた宗吉は三人目のネネコと豪華なマンションで生活をはじめたのもつかのますでに宗吉の頭の中には四人目の女、欲深芸者のやり玉姐さん攻略作戦の青写真ができあがっていた一方陽子と貞江は団結してネネコに対抗しようとハッスルし、クラブ「ヤカタ」はまえにもまして盛況である。いかに複雑な女関係も絶対まるくおさめるという、宗吉の多角関係作戦は、きょうはいよいよ四角関係へとすすんでいく…

◇音楽のおくりもの
〜FM・後9・15〜

音楽のおくりもの

田中澄江作、佐藤真作曲の創作オペラ「ツレップ」をおくる。昔のアイヌの生活に舞台をとった作品。題名のツレップとは、和名を「うばゆり」という、出間の湿地に神秘的に咲く雪白い花である。

内容は、古代アイヌ各部族のあい討つ戦乱のちまたに咲いた兄妹愛のものがたり。

出演、戸田政子、栗林義信、岡林伸子、宮本和子ほか。合唱・東京混声合唱団、管弦楽・東京交響楽団、指揮・若杉弘。

6月1日
写真の日大勉強（一〜二日）
カラー、白黒写真とも
アサヒ写真館
平市田町　電四三七五

清酒
郷土の銘酒
天宅
お酒のいちばん
おいしい季節です
楽しい晩酌は……
平市　山宗酒造株式会社

ただいまパーラーオカダでは、ご利用いただくお客様のために　たいへんお得になる会員券を差し上げております　どなた様もご来店の上お気軽にお申し込み下さいませ
アイスクリームコーナー
平市三町目　パーラーオカダ　TEL・7015

金子提灯店
平市才槌小路一　電七七八一

牛乳びんの火薬爆発

四倉　つついた少年大ケガ

二十八日午後、四倉町で牛乳びんに火薬を入れて友だち三人と遊んでいた中学生が、爆発した火薬で顔に三週間のケガをするという事故があった。火薬は一昨年の夏、四倉海岸で行なわれた納涼花火大会のさい点火しないで落ちていた仕かけ花火の〝黒鉛火薬〟で、平署は火薬を所持していた四倉町の少年（さ）を無許可所持違反で、平市内の火薬業者を火薬取り締まり法違反の疑いで調べている。

海岸で拾った花火から

同日午後三時十五分ごろ四倉町五丁目地内の四倉高校裏の広場で同町五丁目八、漁夫加谷徳松さんの長男光雄君（四）＝四倉中三年＝は友だちからもらった火薬を牛乳びんに入れ、友だち三人とこれをつついて遊んでいたところとつぜん爆発、顔などにやけどをして内郷市の磐城共立病院に収容されたが、三週間のケガをした。

平署で原因を調べたところ爆発した火薬は、一昨年の夏、四倉海岸で行なわれた納涼花火大会のさい点火しないで砂浜に落ちていた〝黒鉛火薬〟で、友だちの兄が花火大会の翌朝、砂といっしょに自分の家に持ち帰ってかくしていたものとわかり、同署は三十日朝、少年を火薬無許可所持違反で、また平市内の花火業者を火薬取り締まり法違反の疑いで当時の事情を聞き調べている。なお同署はこれから多くなる〝危険な遊び〟について管内の小、中校に、危険な遊びはやめさせるようにと注意を呼びかけている。

エスカレーター一に長蛇の列

藤越新館オープンに五千人

平市はこのところデパート合戦、良い意味の競争に商店街も活気づき、消費者にとってもありがたい競争、さらに他市からのデパート進出の噂もあって、いわき市の商業中心地にふさわしい空気がみなぎってきた。

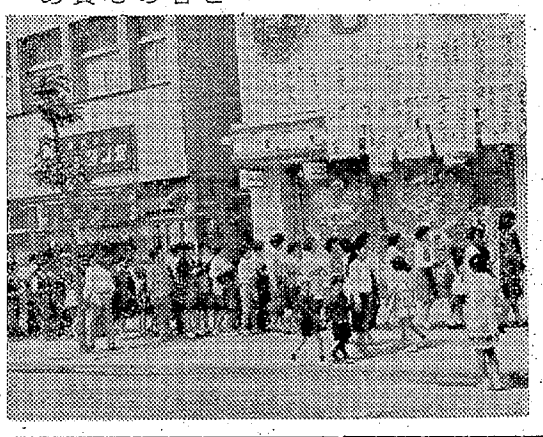

【長蛇の列をつくった買い物客】大黒屋デパートの五階増築大売り出しに引き続き、二十九日は駅前の藤越が増築新館をオープン。記念品つき、奉仕品、初のエスカレーターのお目見えとあって朝早くから詰めかけた客は五列縦隊で東邦銀行前まで三百㍍の大行列。この日どっと繰り込んだ客数は五千人を越えるといわれ、昨年六月一日の新館開店当日より二割増しの売り上げを記録した。話題のエスカレーターも手すりにつかまらないで乗ったため中段で倒れた客があって三回も運転を止めるなどテンヤワンヤの騒ぎだった。

道路横断中の幼児をはねる

二十八日午前十二時十五分ごろ、平市出町九地内の市道で、平市字祢宜町五、店員少年（九）運転の普通トラックが、道路を横切ろうとした平市大字鎌田字石名坂九二、会社員押野邦夫さんの長男（六）をはね、腰に二週間のケガを負わせた。平署の調べでは少年の前方不注意。

捜査妨害のふたり逮捕

九日午後九時半ごろ、磐城市舟渡沼字島居北二九、測量助手斎藤達（三）と内郷市高坂町三本杉二九、労務者高橋利之（三）のふたりを公務執行妨害の現行犯で逮捕した。ふたりは同時刻ごろ、平駅前で暴行事件の捜査していた白岩巡査らに暴言をはき、さらに同巡査に体当たりをくわしたり胸ぐらをつかむなど公務の執行を妨害したもの。

二年前のトバクで逮捕

平署は二十九日夕、郡山市内で住居不定、無職菅野肇（三）をトバクの疑いで逮捕、身柄を平署に移送した。

菅野は三十九年十二月ごろ、平市五色町で、先だつかまった住居不定斎藤信雄の開張したトバク場で、花札トバクをやったもので、先に検挙された浜通り暴力団トバク事件のひとりとして手配されていたもの。

一万円を寸借詐欺

平署は二十九日午後平市内で、住居不定、無職安斎勝男（三）を詐欺の疑いで逮捕した。安斎は昨年八月二十二日午後九時ごろ、勤め先の好間村下好間字手倉六二、土建業秋山惣一さんに、福島に免許をとりにゆくので金を借してくれと、現金一万円を寸借詐欺したもの。

飛び出した幼児に接触

二十八日午後三時十分ごろ、磐城市本合地内の県道で、同市花畑町、若松繁一さんの長男健一ちゃん（三）に、茨城県日立太田市寿町、会社員堀越留吉さん（四）運転の普通トラックが接触、このため健一ちゃんは両足に一週間のケガをした。磐城署の調べでは健一ちゃんが車のかげから急に飛び出したもの。

トラックが転落し助手重傷

二十八日午前十時四十五分ごろ、小川町大字西小川字下野地三六地内の県道カーブで、小川町大字高萩字上代五七の二、運転手鈴木伝次郎さん（三）運転の普通トラックが、ハンドルを切りそこね道路左側の田んぼ（高さ三㍍）に転落した。このため助手席に乗っていた平市字六間門二、運転助手木戸武さん（三）は頭を打って一カ月の重傷を負った。

用水池に落ち死ぬ

磐城　幼児　オタマジャクシとり

二十八日午後三時半ごろ、磐城市下神白字三崎、漁夫小野栄さんの長男、伸一ちゃん（六）＝東保育所園児＝が自宅から約二百㍍離れた深さ約二㍍の農業用水池に落ちて水死した。

磐城署の調べでは、伸一ちゃんは友だち数人と同池にオタマジャクシをとりに行き、土手からすべり落ちたらしい。

四倉高の小さな親切運動に感謝状

大和田市長贈る

四倉高等学校の「小さな親切運動の会」は二十七日平市長大和田弥一氏から感謝状を贈られた。この会は塩谷敏教諭がクラブ活動として結成、会員は活発な活動を続け、塩谷敏教諭自らも望みのある生徒には身銭を切りながらめんどうをみてきた。

塩谷敏教諭が去った後東京家政大出の小林英子教諭が会の主任となった。会員は新妻幸恵さん（会長、三年生）ほか二十人、連日隠れた親切運動に心がけていたが二十五日は全会員が出て平市松ケ岡公園付近一帯の清掃に一日奉仕したもの。

農業技術者連協で総会

平市農業技術者連協議会は三十一日午後一時から市役所分庁舎で総会を開く。

湯高生が初の居合道初段

一度の試験に見事パス

高萩ミヨ子さん

石城地区居合道連盟（小林重三会長）の昇段審査会はさる一月三十日勿来警道場で行なわれたが、このほど全日本剣道連盟（木村篤太郎会長）からつぎの三十三人に昇段合格証が贈られた。

湯本高校二年の高萩ミヨ子さん（十七）は浜通り地方では女性で初ての居合道初段に合格した。高萩さんは同校の剣道部員で、昨年四月から藤田光明教諭の指導で男生徒十五人といっしょに居合道を習い、昇段審査会にみごと一回でパスしたもの。高萩さんは卒業するまでに二段を取りたい＝とはにかんでいた。

▽五段＝遠藤三郎（勿来）▽四段＝斎藤光正（平）根本清一（勿来）丹羽彪（常磐）吉田美恵（磐城）▽三段＝宮下武（磐城）大和田一雄（同）目沢秀元（同）猪狩安貞（勿来）猪狩晃吉（同）富岡幸弘（同）円谷兼広（内郷）▽二段＝高萩雷四郎（勿来）神尾三蔵（同）竹沢玄四郎（常磐）深谷孝四郎（磐城）小藤徳一郎（同）渡部裕幸（平）青田目五男（国土館大）下山田邦夫（同）藤田正美（石川高校）▽初段＝皆川卓（常磐）箱崎憲一（国士館大）西村健一（東京）江尻孝夫（湯本高校）石沢博明（同）藤田聖幸（同）鴨志田修一（同）斎藤博道（同）大友伸一（同）阿部信義（同）高萩ミヨ子（同）塚越一雄（同）

各町内に防犯連絡所

内郷市防犯協できめる

内郷市防犯協力会の総会は二十六日午後四時から内郷警会議室に関係者八十人が出席して開き、四十一年の事業計画を決めたあと、江花孝内郷署長を顧問に推した。

ことしは防犯連絡所を各町内に設けるのをはじめ街頭補導活動の徹底をはかり少年の非行防止につとめることにした。月別行事つぎのとおり。

▽五月＝五月こどものつどい初夏の防犯運動▽六月＝リーダー補導員講習会▽七月＝夏休み対策協議会　少年防犯作品募集▽八月＝街頭補導活動の徹底▽九月＝補導反省会▽十月＝銃砲刀剣類所持者に対する講習会　秋の防犯運動▽十一月＝少年親善剣道大会▽十二月＝街を明るくする運動の推進▽一月＝補導反省会▽二月＝補導協力員研修会　勤労少年非行防止対策会▽三月＝学年末の補導

勿来で脳炎接種

勿来市は次の日程で日本脳炎の予防接種を実施する。生後六カ月以上年令に制限なし。生後はじめての方は七日から十日の間かぐで二回注射する。追加分は一回百五十円。

▽山出公民館（五月三十日、六月七日午後一時から三時）▽松山寺（五月三十一日、六月八日）▽勿来公民館（六月一日、六月九日）▽川部青年研修所（六月二日、十日）▽植田公民館（三日、十三日）▽錦公民館（六日、十四日）

山野辺悦代さんが優勝

少年愛護で弁論大会

内郷市少年愛護連盟主催の〝五月こどものつどい〟は二十九日午後一時から内郷署道場で二百人が出席してにぎやかに開かれた。鈴木愛護副会長のあいさつについで田辺実会長があいさつ、優良リーダー阿部三津子さんら六十七人を表彰した。このあと少年防犯弁論大会、こども演芸会にうつったが、弁論大会には十一少年が参加、川平総会の山野辺悦代さんが一位に入賞した。

〇〝非行少年をなくそう〟山野辺悦代（川平常磐会）②我妻尚子（西会仲よし会）③三品敬子（高坂第二仲よし会）

【目ごろの腕を披露する演奏会】

四倉安全協で表彰伝達

四倉町交通安全協会（長谷川嘉平会長）は三十日交通事故防止、警察協力者に森合平警察署長、長谷川会長連署の表彰状を伝達した。表彰者はつぎの十氏。

杉山浩一　三浦行雄　岡本尚々　鈴木義雄　酒井英吉　鈴木啓介　新妻充　伊藤留治　鈴木正秋　荻悦雄

百余人がピアノのどを披露

アザミ会春の演奏会

アザミ会春の演奏会は二十九日午前九時から平市公民館ホールで開かれ、若松紀志子、石河清両先生門下生の百余人が参加、両先生の指導のもとに、日ごろ教えを受けたピアノ演奏や歌曲を披露した。

この日は父兄たちも会場につめかけ、ひとり一曲ずつの演奏ごとに拍手を送っていたが、遠くは福島、相馬地区からも参加し、地元の最年少者諸橋美季子ちゃん（四）も〝人形の夢とめざめ〟を演奏するなど、四人の幼稚園児も活躍。高校生は大半が磐女生だが、来年芸大を受験しようと熱心にレッスンに打ち込んでいる者が数人いるという。

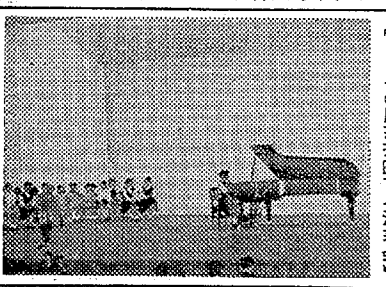

一日に水道週間パレード

六月一日から始まる水道週間を記念して石城地区水道協議会では一日午前八時から管内各市町村を自動車パレードして水道への関心を盛り上げることになった。

二班に分かれ第一班は平保健所前から平、内郷両市など北部の市町村を、第二班は磐城保健所前から磐城、勿来、常磐三市など南部の市町村を巡回する。

石城福祉連協　石城地区社会福祉連絡協議会は三十一日午後二時から平市福祉事務所会議室で開き、合併に伴う諸問題をはじめ、県内五カ所に設置される予定の〝こどもの村〟建設候補地などについて協議する。

母北村トメ儀かねて療養中のところ八十三才の天寿を全うし五月二十七日午後二時四十分死去いたしました　生前はたいへん御厚誼を賜わり厚く御礼申し上げます　ここに謹んでお知らせ申し上げます
追って葬儀は左記により相営みます
一、告別式　六月一日　午後一時～午後二時　出棺　午後二時
通夜及び告別式は玉半本店（三田小路）で行ないます
昭和四十一年五月三十日
平市田町三七の六
喪主　北村正三
親戚代表　石曾根達次　佐藤武雄
葬儀委員長　金子松男
友人代表　藤倉武雄

弊店創立者北村トメ殿八十三才の天寿を全うし五月二十七日午後二時四十分逝去されました　ここに生前の御厚誼を深謝し謹んで御通知申し上げます
追って葬儀は左記により玉半社葬をもって相営みます
よって五月三十一日と六月一日は営業を休ませていただきます
一、告別式　六月一日　午後一時～午後二時　出棺　午後二時
昭和四十一年五月三十日
平市田町三七の六
合資会社　お食事処　玉半

母木田カウ儀五月二十九日午後一時三十分九十二才の高令で死去いたしました　ここに生前の御厚誼を深謝し謹んでお知らせいたします
追って葬儀は六月一日午後二時自宅出棺、安養寺で営みます
昭和四十一年五月三十日
平市大字下平窪字鍛冶内二九
喪主　滝　木田源六
ほか親戚　襲勝　一同

故父吉田一二の葬儀に際しましては御多忙中のところ遠路わざわざ御会葬下され御丁重な御香料を賜わり御芳志誠にありがとうございました
さっそくお伺いの上御礼申し上げるところ略儀ながら紙上で御礼申し上げます
昭和四十一年五月三十日
平市字三倉五五
喪主　吉田勝也
ほか親戚　一同

故父橋本誠造の葬儀に際しましては御多忙中のところ遠路わざわざ御会葬下され御丁重な御香料を賜わり御厚情誠にありがとうございました
さっそくお伺いの上御礼申し上げるところ略儀ながら紙上で御礼申し上げます
昭和四十一年五月三十日
平市七町目（梅文堂）
喪主　橋本武弥
親戚代表　上野一郎
友人代表　遠藤重義
太郎

日展で準特選

平市 佐藤菊花さん苦心作

全日本肖像美術協会主催の第十三回日肖展は二十日から横須賀市の文化会館で行なわれたが、全国多数の出品のなかから平市五町目〝菊水画房〟に勤務する佐藤菊花さん(23)が見事、準特選に入賞した。入賞は二度目だが、準特選はじめて。こんどの日肖展には特選に該当するものがなく、準特選がトップとなった。

出品作は、ガンにうちかって、なおも活躍している歌謡界の元老ともいう、東海林太郎さんを描いたもので、恩師の永山菊水さんが東海林ファンであるところからテーマに選んだという。二号大の白絹だが、制作日数に二カ月を要し、とくにゆかたの細かい柄の仕上げに苦労したという。

この作品は東海林さんに贈って今後の活躍を激励するそうだ。

【東海林太郎の肖像画と入賞してトロフィーを贈られた佐藤さん】

支部長に松本氏

日本将棋連盟いわき支部結成

日本将棋連盟いわき支部結成式は二十九日午前十時から常磐市玉の湯温泉保養所で行なった。いわき各地から同好者約百余人が参加した。結成準備委員長松本重雄氏が経過を報告、来賓の祝辞があり、役員をきめ、佐藤禎助（四倉）駒田定雄（常磐）両氏に初段免状を伝達した。

午後からA、B級にわけて祝賀将棋大会を催し、盛りだくさんの賞品が贈られた。役員はつぎのとおり。

▽支部長　松本重雄四段（常磐）▽副支部長　吉田昇（常磐）滝口勝久初段（平）▽会計　山川孝四段（常磐）

→【写真は将棋大会場】

あす心配ごと相談　平市社会福祉協議会は三十一日午前十時から同相談室で心配ごと相談を受け付ける。

茨城県人会　磐城市茨城県人会（高野光一会長）は来月四日午後一時から磐城選挙会館ホールで開き、十四市町村合併にともなう県人会の統合問題や、郷土訪問旅行などについて協議する。

新潟県人会総会　磐城市新潟県人会（渡辺市郎会長）は来月五日午後一時から小名浜公民館で定期総会を開き役員改選、設立十周年記念総会などについて協議する。

計盤検査打ち合わせ会　平市は三十一日午後一時から市役所で計盤検査打ち合わせ会を開く。

路のとう（23）

作　大河内一郎
え　菱沼儀

軍団遊戯

ふろにはいる時、髪結いのオケイさんにこのアザを見つけられて

「大坊ちゃん、又ジャガイモもらったね」

といわれた。

父があまり厳し過ぎると、母が父と私の間に割ってはいって、父に謝まってくれた。

父は母に免じて赦してやるから、もう決していたしませんとあやまれと言うのであった。

ところが私は決して

「私が悪う御座いました」

とあやまらなかった。頑固に黙っていた。私はいくら痛くとも、よくよくの事でない限り、声を出して泣きわめく事はしなかった。

この事はますます父の怒りをかき立ててしまったらしい。母も私の強情なのにあきれてしまった。

「さあお母さんと一緒にあやまるんだよ」

といって、母は私に代わって、畳に頭をすりつけんばかりにして、お辞儀をしてみせたけれども、私は頭をまっすぐに立てたまま頑強に、お辞儀をするのを拒み続けた。

簡単に妥協してしまえば、雷ねて父のジャガイモを貰わなくとも済んだ事を、強情に損ついたばかりに、私は更に余計なジャガイモをつくってしまう羽目になってしまった。

私が父の制裁を受けていた時に、たまたまオケイさんが来たことがあった。

「先生！どうか御勘弁なさって下さい。大坊ちゃんの代わりに私を折檻して下さい」

とオケイさんは自分の背の後ろに私をかばって、何度も頭を下げた。父は仕方なく

「よし、今度は許してやるが、二度とやったら容赦しないぞ」

といって席をたってしまった。

私はホッとした。だから私はオケイさんには頭があがらなかった。

私が弟と喧嘩していると、オケイさんは

「コラ大坊ちゃん、ジャガイモが怖くないか」

といって私をにらつけた。私はオケイさんの言うことは素直にきいた。

オケイさんは、私のことを大坊ちゃんと言い、弟のことを小坊ちゃんと言って、坊ちゃんの使いわけをしていた。

この呼び名は、私が大学を卒業してからも止めてくれなかった。オケイさんは好きだったが、私のちゃんとした名前を呼んでくれなかったのがにくわなかった。

100貨場

平市民会館には、たくさんの絵が飾られてある。郷土のいずれも有名な画家の作品であるが、同じ画家の画が何枚も飾ってあるのがふに落ちないというひとがいる。このまえ、平三中の坂本勇教諭（新世紀美術協会所属）が、平市民会館に寄贈したいというので、本社に依頼する形でヨコ四尺×タテ一・五尺の版画を贈られた。さっそく、市民会館と交渉して、適当な場所に掲示することになったが、絵の掲示について市の相談役を依頼されている中西愛女教諭から『こんど寄贈される坂本さんの絵は大きすぎて、掲示する場所がないから、小さいのにしてほしい』と断わられてきた。市民会館と交渉して適当な場所がみつかったのに、中途から横ヤリが入ったようでまことに不愉快な気分だった。

◆市としてはせっかく寄付されるものを、直接断わってはと、いうので、中西教諭に依頼されたわけだが、それはそれとして、市民会館に掲示される絵は、まず郷土の画家の作品であるということが前提とされて、内容のりっぱなものという条件が付されている。

◆坂本教諭の作品は、新世紀展に入選した「新舞子」というこの地方を象徴したもの。抽象画の多いなかにあって、この作品は一見して誰にもわかるという大衆的な版画だ。絵画には洋画もあれば日本画、版画ときまざま、それだけにそのよしあしをきめるのは入選作かどうか、ということで決めるのが公平であろう。

◆いずれにしても、市民会館の中は、掲示する場所がないほどいっぱいだから、今後郷土の画家がいかなる名作を生んでも、市民会館には飾れないということになる。ここは展覧会場ではないが、市民の誇りとするものを掲示するならもっと筋の通った掲示方法を考えるべきではなかろうか。

（龍人）

赤ちゃんのときもご入学の時も…
お見合いのときも婚礼のときも…
記念写真は助川へ
磐城店電②2308　平店（日活前）電4983

卸し値で売る店
婚礼家具一式　家庭家具一式
丸大家具センター
店舗　平警察署前　電2712
工場　平市谷川瀬三十九町　電6046

創業明治三年
常盤屋時計店
平市一町目
電二三三九

新型ドライヤー大量入荷
家庭向き小型ドライヤー　2,000円
携帯用ドライヤー　2,800円
実用型ドライヤー　3,300円
くし付きドライヤー　3,300円
整髪用トランス付きアイロン　2,450円
理容美容用品の店
カネボウチェーンストア　ワカマツ商会
平市30米通り　TEL・3380

簡易・低利融資
おもに商売向きの方、大口、小口
有限会社　豊商事磐城支店
磐城市花畑町　電②四五四八

内科　小児科　放射線科
福地医院
院長　福地摂男
平市才槌小路一　電八四五五

第350回関東・中部・東北自治宝くじ当選番号
◇1等（300万円）
2組　129565
◇1等の一字違い賞（1万円）
1等の一字違い番号（各組共通）
◇2等（30万円）
2組　179204
◇1・2等の組違い賞（2万円）
1・2等の組違い同番号
◇3等（10万円）　169415
◇4等（5千円）下4ケタ
1567　2485
◇5等（300円）下3ケタ
005　428　552
◇6等（100円）下2ケタ
21　42　86
◇7等（50円）下1ケタ
7　8　9
受託　日本勧業銀行

カトリ線香？
いいえもっと近代的なんです
〝ワイパー電気蚊とり器〟
○強力な殺虫効果
○目やノドに無刺激
○煙が出ず灰がでず
○十時間以上の持続効果
清潔
近代のセンスにぴったり
マッチした心憎いばかりの
〝電気殺虫器〟です
ただいま当店で特売中！
賢生堂チェーンストア
くすり　理容器具　美容材料
マルコシ
平市公会堂通り　電6771

六月一日はお休み
決算たな卸しのため
六月一日（水曜日）は
臨時お休みさせていただきます
サカイ
食品店
平・1　電3336

正
新築・改装・ブロック建築（一四四）
鉄筋コンクリート建築一般・建築施工
・防火構造
防火構造は耐火構造のような各部規定はなく、部分にかかわらず一つの構造を示していますが、簡易耐火建築物の新設などにより各々部分ごとに防火構造を規定されています
新築、改装のご相談は当社へ…
斎藤建設工業株式会社
平市仲間町　電5364・6911
出張所　磐城市小名浜電②7764

お座敷社交員募集
▽満18才から30才くらいまで
▽月収四万円以上の見込み
平市才槌小路
電七二一一代
平社交クラブ

売り土地、建て物（商店、卸し業向き最適地）
・土地　約一六五・三平方㍍（間口三間半、奥行一三間）
・建て物　約一四七・七平方㍍
・場所　平市内大通りに面す
仲介お断わり
姓名在社（24）

志賀整形外科
外科
院長　志賀柳一
【入院随時】
平市鍛冶町二七　電話　昼（院内）七八四六　夜（自宅）六三六五

レジャーのひとときを
「たまり」で
楽しく……
募集
女店員
（アルバイトも可）
スタンドバー
たまり
平市二町目（平日活前）
TEL・3056

耳鼻咽喉科
気管食道科
X線科
大和田医院
院長　大和田郡司
大和田一郎
平市南町　電話（平）四五七〇番
▽入院応需△

理容師（男女）▽年令30歳まで▽通勤、住み込み可▽月収二万円位　委細面談　平市正月町（三小前）理容ユニオン
アパート六畳、玄関、台所、便所つき▽平市樋掛塚（平二小付近）▽連絡先（平）二〇〇二
電工及び見習い募集▽若干名▽高給優遇、委細面談　常磐線草野駅前　宮原電気　電（平）八八九五
アパート（新築）▽六畳四畳半台所トイレふろ駐車場電話あり▽内郷市小島▽連絡先＝内郷市御厨郵便局隣サチ理容所
募集▽女子事務員若干名▽本年高卒で通勤可能の方　平市材木町三三（電四七一一）平ホンダモーター
募集▽塗装工（未経験でも可）若干名▽通勤住み込み自由▽高給優遇、委細面談　平市堂ノ前（電五三三八）栄板金
アパート▽六畳、台所、トイレ付き四畳▽六畳、三畳、台所、トイレ付き一室内郷市御厨町川向電（平）八四〇六
貸し間あり▽六畳、水洗便所つき▽下宿でも可▽ただし女性に限る▽委細面談の上　連絡先＝電（平）六九五二
募集▽洋裁のできる方▽若干名▽委細面談　平市常磐町（平市役所うら）電五六一九　山田ファッションルーム