夕刊 いわき民報
発行所　平市田町63
©いわき民報社
社長　野沢武蔵
電話（代表）4161
振替口座（郡山）4028

炭鉱離職に12億支出

雇用促進事業団　移住、奨励金に充当

斜陽産業といわれた炭鉱の離職者を救済するため、三十四年に雇用促進法が制定され、東北では雇用促進事業団平支部が三十五年二月に店開きしていらい、昨年末までの五カ年に支払われた移住資金をはじめ雇用奨励金などの総額は三億八千八百六十二万四千百三十一円にも及んでいる。また住宅資金の融資など雇用促進のための融資は、茨城県を含む東北七県で十八億四千三百八十三万円にも達し、このうち福島県内に対する融資額は四十五%の八億一千四十四万円で一番多く、支給延べ人員は八千九百九十二人、支給総額は十二億円になり、炭鉱離職は一段落した。

炭鉱離職者に対する援護措置は、離職者が他地方へ就職する場合には移住資金が支給されるが、三十五年度には常磐炭鉱をはじめ各炭鉱の若手労働者が次々と離職、他産業へ就職していき、一千二百八十二人に五千九百六十万円が支払われた。三十六、七年度にも中小炭鉱の休閉山が相ついだため、六百人前後の離職者に移住資金が支払われたが、三十八年度には常磐炭鉱の企業整備による大量の離職者を出し、八百十九人が五千五百五十万円、三十九年度は古河好間炭鉱の閉山などで四百五十四人が三千二十万円の移住資金を受けた。しかし四十年度に入ってからは離職者数も少なく、それに地元就職を希望するものもあって、同資金の支給を受けた者は昨年末までにわずか三十三人と激減の傾向を見せている。移住資金の支給総額は三千八百四十三万、二億二千九百八十五万四千円。

このほか炭鉱離職者を雇い入れた雇用主に対しては、雇用された者の年令に応じて、一カ月当たり五千円から七千円の雇用奨励金を一年間支給しているが、同制度によって雇用された炭鉱離職者数は四千八百十二人に及び、雇用主に支払われた奨励金は八千二百八十一万三千七百円になった。

また炭鉱離職者の雇用を促進するために、三十九年度から失業保険の支給期間が切れた者に対しては、失給受給期間を含めた三年間は就職促進手当てを支給しているが、その期間中に就職できた者には一年以内に就職した場合は七十五日分、一～一年半は五十日分、一年半～二年は三十日分の再就職奨励金を支給している。これに該当して就職できた者は一千二十五人、支給総額は一千八百四十八万五千六百円。

住宅確保奨励金は炭鉱離職者を採用し、入居させるための住宅を確保する場合に支給しているもので、事業主が自分の資金で建てるか買収する場合は、離職者ひとり当たり二十万円、融資による場合は十万円、入居のための修理などは三万円、家賃が四千五百円を越える場合の補助の四種に分けられているが、これによって三百五十六世帯が収容され、一千九十八万円が支給されている。このほか職業訓練、技能習得、訓練寄宿の各手当てなどがあり、炭鉱離職者援護に対する総支給額は三億五千三百三十八万九千九百二十四円となった。このほか広域的な就職促進を図るため、一般実業者や中高令者に対しても職業訓練、技能習得、訓練寄宿の各手当て、就職資金、雇用奨励金、住宅確保奨励金支給などの援護を行なっているが、広域紹介によって管外へ就職した者は三千百四十二人、一千八百二十三万円など総額三千五百二十四万四千円に上った。

内郷市で優良納税組合表彰　内郷市は十二日午後一時から内郷ヘルスセンターで優良納税組合の表彰式を行なう。同市内の納税組合は九十五組合で納入率は百%の好成績をあげている。

常磐地域のために

鈴木町長の三選を決議

四倉町鈴木常松後援会総会は五日四倉商工会館で会員二百人が集まって開いた。会長菅波県議が「四倉町長選挙告示は七日行なわれるが、こんどの選挙は市町村合併まで残任期間が短いとはいえ、きわめて重要な期間である。過去八年間、郷土愛に燃えて善政を続けてきた鈴木現町長を三たび町長に選びたい」とあいさつ、阿部崇順氏からは推選の辞があった。これに対し鈴木町長の謝辞があった。

ついで選挙対策を協議した後、吉田四倉漁協組合長の提唱で「常磐地区市町村合併を前に四倉町のため、また常磐地域のため鈴木町長を三選させることが絶対要件と信じ立候補を促した。明るい正しい選挙で奉闘する」と決議して散会した。←あいさつする鈴木町長

抜き打ち街頭検査

福島陸運事務所　浜通りは平と原町　整備

自動車の台数は非常な勢いでふえているが、交通安全上から定期点検整備を徹底させるために福島陸運事務所は四月から街頭検査を始める。浜通りでは平、原町の二カ所で、年に一度か二度、陸運事務所から検査官が出張、警察官の協力を得て通行する車を止め検査する。

自動車は道路運送車両法で陸運事務所の認めた整備管理者か整備工場で定期的な整備点検を一カ月、三カ月、六カ月さらに一年ごとに実施することが義務付けられているが、一年ごとの整備以外は実施率が半分にもみたない。とくに自家用車とトラックの点検整備率が悪く五十%台を割っている。このため路上検査ではバス、ハイヤー、バイクを除く全車両について六カ月ごとの整備が実施されているか、保安基準に合うかどうかを調べる。

定期点検整備を実行していない車にはその場で勧告書を手渡し、保安基準に合わないものには警察官から警告書を交付することになっている。

拾得金に小使い金を寄贈　磐城市玉露三四、小名浜水産高一年国井直史君(16)は半年前、常磐市内で五百円を拾い常磐署に届け出たが、おとし主がわからなかったため五百円が交付された。国井君はこれに自分のこづかい五百円をたして千円を交通安全協会常磐支部に事故防止のために役立ててくださいと五日寄贈した。

内郷市社会福祉協議会総会　内郷市社会福祉協議会の総会は八日午後一時から市役所会議室で開き、事業計画などを決めてから役員を改選する。

内郷市で人事異動

内郷市は一日付けで次の企業部内の一部人事異動を発令した。▽事業課課長補佐兼ヘルスセンター支配人（事務課会計係長）鈴木利夫▽事務課嘱託（ヘルスセンター支配人）佐藤千之助。

臨時休業お知らせ
誠に勝手ながら明七、八日の二日間、臨時休業させていただきます
お得意様各位
クラブ　灯
磐城市沖見　電②三八四五
◇ホステス募集・優遇す◇

定評ある呉服店
初夏を着る
新緑のキモノ
三井
平・三電4824－5

りっぱな結婚式場

平市民会館　欲しい貸し衣装、写真

○…四月二十九日の天皇誕生日を前に結婚シーズンは今やたけなわ。"ひのえうま"の迷信などふっ飛んでしまう押すな押すなの盛況ぶり。十一日開く平市民会館にはりっぱな結婚式場ができた。このため山名館長は出雲大社へご神体を迎えに行くことになっている。

○…式場は七十三・二平方㍍、控え室は新郎新婦別々で、広さは全部で七十二・六平方㍍。使用料は式場が一回五百円、控え室がそれぞれ二百円で、式だけなら九百円あればできる勘定。神官は山名館長が白山神社の宮司さん、職員の金澤元彦さんも宮司さんとあっておあつらえむき。もちろん披露宴の会場も料理もいっしょに頼める仕組みになっている。

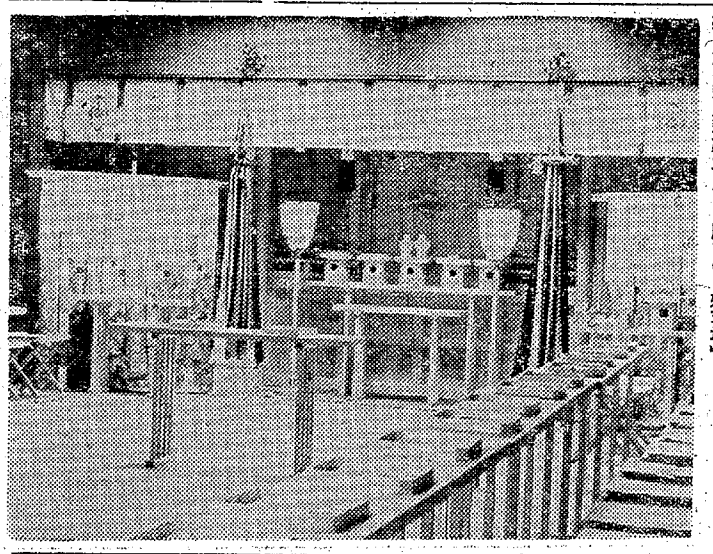

【りっぱにできた平市民会館の結婚式場】

○…ただ、写真撮影の設備がないことと、どこの公民館でもやっている花嫁衣装の貸し出しのないのが玉にキズ。もっとも市内の業者を圧迫しない配慮だろうが、食堂と同じく業者の組合とタイアップして便宜をはかり、身体さえもってくればすべてOKという受け入れ態勢を整えてもらいたいというのが適令期の娘さんの願。

無電基地を活用し春の防犯

常磐署できょうから

常磐署はきょう六日から十五日まで十日間、春の防犯運動を展開するがこんどは①空巣、ち漢の予防と検挙②暴力事犯の取り締まり③少年非行の防止に重点をおき、対策として①常磐の防犯の配付②立て看板、ポスターの掲示③防犯チラシの配付④有線放送市内放送などの利用⑤座談会、懇談会の開催⑥広報車による広報活動を行なう。さらに無電基地局が開設されたので、無線パトロールカーをフルに動員し市内を巡回し予防体制を強化する。

人事消息

◇平保健所次長から平光察長になった有賀篤氏は転任あいさつのため六日来社。

◇県教委石城出張所長から会津若松市鶴城小校長に栄転した大須賀正義氏は、五日あいさつのため来社。十一日午前八時五十四分平駅発磐越東線で赴任する。

◇県教委学務課小中学校管理係長から平一中校長に抜てきされた西恭三氏は、新任の同校教頭堀潤二氏と着任あいさつのため五日来社。

寸言

▼炭鉱離職者に国が支出した金が12億円。昨年の平市の当初予算分と同じ額です。

▼炭鉱酒といわれた石城酒は、りっぱに会津酒をしのいでいる。レッテルより中味で味わえ。

今夜の天気予報

玉川製薬提供　磐五〇三一

（小名浜測候所発表）

【今晩】東よりの風、曇りがちで南部では一時小雨。

【あす】南よりの風、曇りがちで夜には一時にわか雨。

【海上】今晩は多少風波がある。あすは次第に風波がでる。

あすの暦　4月7日（木）

旧暦	3月	17日	勝先
六曜			14
日出	5	・	03
日入	18	・	11
月出	20	・	15
月入	6	・	44
満潮	4	・	40
干潮	17（23）	・	18（20）

秋田美酒
爛漫
ランマン
北茨城市磯原町 TEL 12-3146
発売元 合資会社 月の友酒店

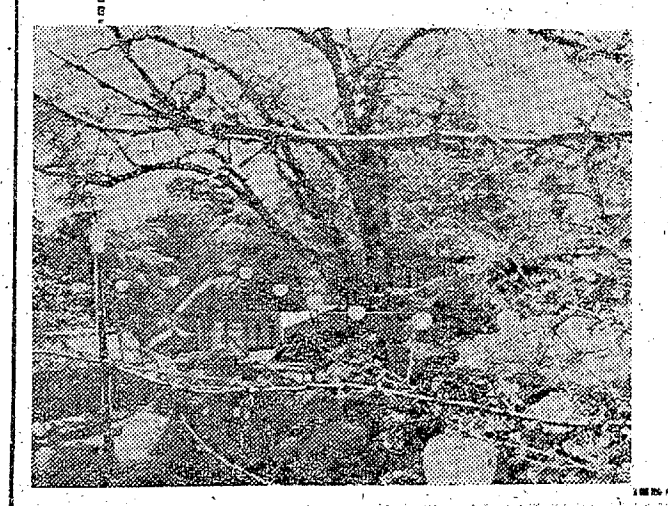

バーベキューでお花見を！
白鳥の桜は暖かさにさそわれて
例年より10日も早く開きました
いずれも数十年の老桜です
4月から午後9時まで営業しております

従業員募集
★雑役係　1名（男子）
45才～60才位まで
住み込み可能な方
給料15,000円以上
★ウエートレス　数名（パートタイム）
午後4時～9時まで
給料7,500円以上
駅まで送迎します
■15日まで履歴書ご持参下さい
旅費支給

民芸ムードのカヤぶき屋根
白鳥温泉　元湯　喜楽屋庭園内　白鳥山バーベキュー
常磐市白鳥　TEL.（常磐）2227

会津をしのぐ石城酒

東北の新酒鑑評会　22銘柄そろって入賞

酒どころ石城の新酒が東北一の折り紙をつけられた。東北六県の四十年度新酒鑑評会はこのほど仙台国税局で開かれたが、平税務署管内から出品した二十六銘柄の新酒のうち五銘柄（五酒造場）が優等賞、七銘柄（七酒造場）が優良賞に選ばれた。

優等賞に入賞したのは平市、白鳥の雪酒造の〝白鳥の雪〟内郷市、馬目酒造の〝近盛〟磐城市、佐原酒造の〝御代の鶴〟同、近藤酒造の〝伊勢盛〟三和村、金田酒造の〝正駒〟の五銘柄、また優良賞には平市、山崇酒造の〝天宅〟同、松吉屋酒造の〝鶴仙〟同、豊田酒造の〝松の友〟内郷市、四家酒造の〝福美〟常磐市、太平桜酒造の〝太平桜〟勿来市、花井之誉酒造の〝花井之誉〟磐城市、磐崎屋酒造の〝長生〟の七銘柄で、同銘柄で同時出品して優等、優良の両賞に入賞した銘柄をあわせると二十二銘柄となった。

この入賞率は八十四％で酒どころ会津をしのぐ好成績、同税務署では〝石城の酒はますますおいしくなります〟と愛酒家をよろこばせている。

尾瀬分水反対を決議

県市議会議長会　会長に勿来の坂本氏

第五十四回県市議会議長定期総会は五日午後一時二十分から勿来市議事室で開いた。議長会長の渡辺秋蔵氏（郡山市）のあいさつのあと、次の永年勤続者を表彰した。なお県議会議長会議次会総会開催地は原町に決めたほか県議会議長会産業視察および、東北六県市議会議長会議員親善野球は執行部で実施の日どり決め役員も次のとおり改選した。問題の尾瀬水源分水については別行のような決議文を採択、国有林野の払い下げのための特別立法措置を要求するなどを決めた。

▽表彰者＝小林仁一郎（磐城）坂本太平治（勿来）猪俣慈博（若松）本間義兼（福島）増子伯　菅野精・佐藤広多　影山唯一　渡辺万喜　高田弘　松崎勇　鈴木正信　飯沢一弟　星伊勢雄　古河近衛　阿部喜代司　鳴原半一　橋本善美　三瓶直四郎　渡辺友秋　岩船秀勝　佐々木八重門　伊藤政見　長谷川義衛　古川安三（以上郡山）山口友喜（常多）久保木重雄　飯塚新四郎（磐城）佐藤恵義（相馬）平山寿一　鈴木裕文　鷲巣三　横田好毅　安島幸二　高木保　小林周喜（以上勿来）安斎一栄　大河内馬　阿部藤保（以上二本松）滝田信三（郡山）佐藤宗雄（白河）二瓶昇（郡山）安沢清（平）鈴木政雄（常磐）荒田（相馬）山本真知子（内郷）

▽役員＝会長　坂本太平治（勿来）副会長　羽柴誠子（相馬）山田幸一（福島）

【尾瀬水源分水反対に関する決議】現在、東京電力株式会社及び利根川治水同盟は、尾瀬を水源とする水を利根川に流し、発電用水、都市用水及び工業用水として利用するため、尾瀬水源からの分水を計画している。これが実現すれば尾瀬を水源とする只見川の水量は減少し、水位が低下し、当地方の農林水産業等産業経済面に及ぼす影響はまことに重大なものがある。

また、この豊富な水量を利用するため建設された発電施設は能力が低下し、ひいては産業の発展を阻害し、発電施設の縮少による関係市町村の財政面の減収をきたすことは明らかである。さらには、わが国屈指の貴重な天然資源及び只見川水系の観光資源が枯渇し、観光開発に重大な影響を及ぼすことは論をまたないところである。このことは、国家的要請に基づく只見川水源の開発に支障をきたすばかりでなく、経済の地域格差の解消を目途とする国家施策にも逆行するものである。

よって本会は、以上の理由に基づき尾瀬水源からの分水に断固反対するものである。

以上決議する。

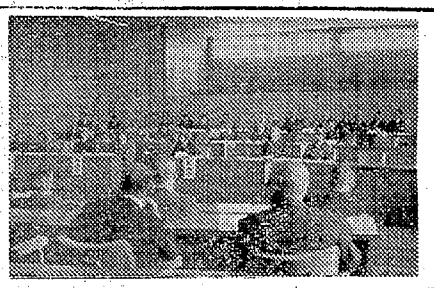

【勿来市役所議事室で開かれた県市議会議長会議】

小川町で共同育苗

葉たばこ耕作を合理化

葉たばこ作農家の品質向上、省力化を目的に部落ぐるみの共同育苗を行なうことになり、このほど平床簡易温床を利用してタネまきを行なったが、みごとに発芽した。共同育苗を行なったのは福岡、根本、横川の三部落百戸で専売公社平出張所の技術員が指導に当たったが、耕作農家百三十二戸にたいして普及率は八十％、十五日ごろから仮植する段どりがついている。

同町の耕作面積は二十五㌶、この共同育苗で手入れすると、消毒、管理ともにすぐれているうえ成育がよく、経費が大幅に節約されると全耕作者をよろこばせている。同出張所や耕作組合では目標の十㌃当たり十万円の収納は確実と成果を期待している。なお苗は十二日ごろ各農家に配られ十五日からいっせいに仮植される。

商工中金相談　商工中金の出張相談は十三日午後一時から平商工会議所で開設する。

磐城市で広報モニター委嘱　磐城市は四十一年度広報モニターに次の五人を委嘱した。▽諏訪町、無職松田英雄▽菖太郎東、旅館業加藤実▽神成塚、主婦河合倭子▽船戸、団体職員塩慈司▽泉、米穀商水野順平

複式簿記実務講座を再開

平中小企業相談所

平中小企業相談所は十九日から七月十八日まで毎週火曜日（午後一時～四時）平商工会議所ホールで複式簿記実務講座を開く。対象は商店関係の経理担当者で、定員三十人。テキスト、帳簿その他実費千五百円の予定。昨年の講座でも役に立ったと好評を博した。同相談所では希望者は早めに申し込むよう呼びかけている。

発芽した苗を手入れする耕作者

市況

魚類

（五日午後一六日正午）六日は各港とも水揚げがない。

【小名浜、江名、中之作港】水揚げなし

野菜

▽ホウレン草　二三一七（東）
▽菜類　二三一二（〃）
▽カブ　三三一一五（㌔）
▽ニンジン　四五一一〇（〃）
▽ゴボウ　七〇一一〇（〃）
▽大根　二五一七（〃）
▽ネギ　一五一一〇（東）
▽タマネギ　五〇一二五（㌔）
▽キュウリ　二四〇一一〇〇（〃）
▽タマナ　五〇一一〇（〃）
▽サツマイモ　四〇一一五（〃）
▽ナガイモ　一〇〇一三〇（〃）
▽ベレイショ　三五一一〇（〃）
▽サトイモ　九〇一七〇（〃）
▽竹ノコ　一五〇一一〇〇（〃）
▽ニラ　二七一一〇（東）
▽ミツ葉　四七一一〇（〃）
▽ウド　一二〇一七〇（㌔）
▽モヤシ　二五（〃）
▽シイタケ　三八〇一三〇〇（〃）
▽セリ　一二一七（東）
▽根ショウガ　一六〇一一〇〇（㌔）
▽春菊　一三一七（東）
▽玉子　一三・五一一一（コ）

果物

▽リンゴ　六五一三五（㌔）
▽夏ミカン　八〇一五〇（〃）

（丸平青果市場調べ）

くらし随筆

五官の活用

磯上正信

こどもの頃、といっても中学生の頃だったが、言い付けられた仕事などにヘマをすると、父からよく五官を働かせろと頭ごなしにどなられたものだ。ところで、その頃の私は、これを機転を利かせろという程度の意味に聞き流していたのだが、長ずるにつれて、その真意を知ることができた。そして、父は長いこと海軍のメシを食ったのだが、船乗り共通の悠久の教えに、襟を正したのである。それはかかる次第である。

◇

レーダー、ロランなどの近代電波計器の普及に伴い、最近の船位決定は往時に比して非常に安易なものとなったがその確度は状況により必ずしも万全とは言い難い。したがって、船乗り教育にはこの文明社会にあっても、前時代的な教育内容を捨らなければならないのである。われわれの書籍学のひとつに航海術がある。「霧中航行中はレーダーなどをじゅうぶんに活用するほか、眼、耳のみでなく、きゅう覚もよく働かせよ。すなわち、風波の変化、水色、水温、浮遊物、水鳥の飛来などに注意するだけでなく、海岸の臭気などにも気を配り、一切の事象に注意して、船位を推定せよ」と、また「酷寒の暗夜に、測深索マークの識別が困難のときは、舌端でこれを判別せよ」と教えている。

◇

人間窮極の場に立ったとき、その安否を左右するもの、それ五官である。機械文明に追い回されているこのごろの日常生活だが、われわれの五官は退化していないだろうか。大事故の頻々として発生する昨今、その活用にぬかりはないかな？

（小名浜水産高校教諭）

セールスマン募集
職種　タイヤセールス　若干名
勤務地　平支店
給与　当社給与規定による
（経験者は特に優遇いたします）
▽諸保険制度あり
履歴書持参または郵送下さい
太陽商事株式会社平支店
内郷市御厩町下能四七　電七七四三・八五四六

ホットドッグ実演販売いたします　ホットドッグ……¥70　純喫茶
7日新装開店　不二屋
平駅前中央通り　TEL・5517－8

御婚礼家具各種
勉強で評判の店
丸萬家具店
平信販チケット、ご利用下さい
店舗　平市四町目　電6633
工場　平市白銀町　電6634

贈り物には　アルバム　愛用カメラ

花は花森
電（平）8017

Coffee and Music
谷　平市白銀町　TEL・5281

春のお祝いセール
4月末日まで
ご進学、ご就職にぜひ当店でお買い上げ下さい！
一台に高級万年筆を進呈！
●中古車あります　平信販チケットをご利用下さい
ノザワ　ホンダ　ヒロオの自転車　スズキのバイク
門馬自転車店
平市六町目　電2551　自宅　電5285

南国の味
ハワイアンドーナツ
ここに夢が……
南国の味――
ハワイアントリオがお待ちしています
常磐ハワイアンセンター へどうぞ!!
¥100
松月堂

内科
放射線科
小児科
院長　四戸隆太郎
医員　四戸玲子
平市谷川瀬（いずゞ自動車うら）
電話（平）七七一七番
しの戸医院

お弁当には：
桜はいまが見ごろです　ご家族そろってお花見に、ピクニックに、ハイキングに、好季節となりました　一日楽しく大空の下で家族とともに楽しみましょう
・お弁当のお菜には栄養のある食肉ハム、ソーセージをどうぞ
ご用命は緑屋へ……
たいら緑屋
本店　平市一町目　電2594
支店　平市中央通り　電2794

クリーニングは
洗浄から脱臭まで三十分で
早く・安く・きれいに仕上がる
電子頭脳によるアサヒ・ハイ・クリーナーの店
白銀ランドリー
平市白銀町　電六〇七四
・お電話いただけば一品でもすぐお伺いいたします

凄い人気ウオッシュウエア
紳士ワイシャツは綿ものが多いですが、最近はノーアイロンで、洗ってもすぐに乾く（ウオッシュ・ウエア）トリコットが大人気
ブンブン
トリコットシャツ　一三五〇円
ワイシャツ（テトロン）　一二〇〇円
ワイシャツ（綿）　八〇〇円
ポロシャツ　一四八〇円
オープンシャツ　一一〇〇円
Gパン　六五〇～九八〇円

野沢県議　県会での一般質問

次に国体誘致計画についてお尋ねいたします。過般福島民報に報道されたところによりますと、県教育委員会が十年計画で国体を誘致することを目標に、県内の体育施設を拡充するということでございます。国体誘致については、わが自由民主党が強くこれを要望していたところでありまして、県教委の計画に対しては心から敬意を表します。十年計画でありますので、おそらくまだビジョンの域を出ていないとは思いますが、具体的な計画が立っておりますかどうか。

またスポーツ施設については、民報の報道によると、県内の各主要都市の施設に依存する度合いが非常に多く、県都福島市を除いては県自らの施設はほとんど見受けられないようでございます。国体の誘致は言うまでもなく、本県のスポーツを振興させ、県民の体位向上、健康な県民をつくることが主たる目的であろうかと思います。したがって、国体誘致という大きな目標のためには、思い切って県費を投入し、少なくとも地域別に県営の総合スポーツ施設をつくるべきであると思います。県教育委員会に国体誘致についての具体的な計画がありますかどうか。またビジョンの域を出ないとしても、その考え方についてお尊ねいたします。

国体誘致については、スポーツに深い理解を持っている木村知事にも考えがあると思われますので、この点につきまして知事の御意見も伺いたいと思います。以上をもちまして、私の質問を終わります。

【知事】九番野沢議員の御質問にお答えいたします。

私学が本県教育の振興のため、ひいては県民づくりのために大きく貢献されておりますことは御承知のとおりであります。かような観点から、県におきましても私学の振興のために力をいたしてまいっておる次第であります。とくに御承知のように、今回郡山短大に四年制の大学が新設せられることに相なりまして、また平並びに福島に短期大学が設立されることに相なりました。これに関連いたしまして、六百万円の予算を計上いたしまして、この補助をするように相なったのであります。もちろん、この補助はいたしましては、あるいは学科の内容、あるいは学生数など、その他いろいろの資料を参考といたしまして算出いたしたのでありますが、四年制の大学は、本県におきまして当初であるという観点から、かような補助をいたしたのであります。

総合スポーツ施設を
旅費34％引き上げ検討

また、短期大学につきましては、いまだかつて特別の補助を出したことはございませんで、今回新設される学校の状態などを勘案いたしまして、かようにいたした次第でありますので御了承願います。

今後、県財政の許す範囲内におきまして、善処してまいりたいと考える次第であります。

次に国体の誘致の問題でございますが、これは県内の体育協会をはじめといたしまして、県民の要望であると考えまして、体育振興の点から考えましても、また、本県の文化の向上の点から考えましても、まことにいい計画だと考えまして、これを推進してまいりたいと考える次第であります。

これに関連する施設などにつきまして、多額の経費のかかることは御指摘のとおりでありますので、これに対しましては、ひとり市町村のみに依存することのないように、県もできるだけの協力をいたしまして、りっぱな国体を誘致いたすようにいたしたいというような考え方を持っております。

高山人事課長　九番野沢議員の特段の御指名でございますので、旅費条例の関係につきまして御答弁申し上げます。

県職員の旅費につきましては、国の職員の例に準じまして34％程度の引き上げを行なうよう現在検討中でございます。

なお実施の時期につきましては、議会におはかりするという必要もありますので、県の財政事情、あるいはほかの県の状況などもじゅうぶん勘案し、措置していきたいと考えますので御了承願います。

折笠教育長　九番野沢議員の御質問の第一点は、平第二高校の建築についての御質問でございますが、これは野沢議員も御承知だと思いますが、校舎敷き地につきまして、いろいろと論議、検討がされまして、校舎建築のほうは明年度の予算計上には間に合わなかったわけでございます。しかし、この敷き地につきましても、ある程度の見通しがつきましたので、明年度は移転用地の確保と整備をはかりまして、四十二年度には校舎を建築する、こういう計画で進めておるところでございます。

それでほかに県内の第二高校は平を含めまして六校あるのでありますが、これらの地区につきましてもじゅうぶん長期的な計画を立てまして、それぞれ検討してまいりたいと考えております。

それから国体誘致の問題でございますが、ただいま知事からご答弁がございましたように、昭和五十一年度を目標にいたしまして国体を誘致したいという、こういうことは、各種体育、スポーツ、国体などの世論になってまいったようでございます。この十年後にこれを開催するということになります。体育施設の拡充整備、あるいは指導者の養成、県民に対しますスポーツの普及、あるいは選手の育成強化、指導体制の確立、行政的な、指導あるいは財源確保と、こういういろいろな非常に広範囲にわたります問題があるわけでございまして、これらにつきましては関係機関と協力体制をつくりまして、具体的に計画をいたして十年後に誘致する方向で検討したい。かように考えております。

なお新聞紙上に報ぜられました計画は、スポーツ振興審議会での検討のための構想のひとつの素案でございますので、御了承をいただきたいと思います。（おわり）

赤井と結ぶ樋
口橋ができる
水石―好間の循環線に

石城矢対事業所は好間村大館地内で一級国道四十九号線と分岐し、磐越東線にそって平市赤井と結ぶ路線の建設を急いでいるが、同村下好間地内の好間川にかかる樋口橋がようやく完成した。総工費二千万円が投ぜられ、延長五十一・六㍍、幅七㍍の鉄筋コンクリート橋。同事業所の計画では好間村大館から磐越東線と交差させずに赤井へ結び、さらに赤井嶽―水石山―倉戸―好間を結ぶ環状線にするという。

国民年金協
力委員委嘱

午前九時から市役所会議室で国民年金協力委員会議を開き、事業計画などを審議したあと新委員二十人に委嘱状を交付する。委員つぎのとおり。

松本武（御台場）草野きよ（同）馬目悦雄（御厩町）常本昇（同）続橋逸郎（緩町）松本清（同）和田義次（同）沼田三郎（同）四家政（高坂町）遠藤照夫（同）石川アサ子（同）太田トミ（内町）青木栄太郎（同）佐藤信一（宮町）草野マキ子（同）星野遵行（同）大宮源左ヱ門（同）佐久間ヨシ（白水町）山野三代蔵（同）高荻恩太（高野町）

人寸描

ソフトに低姿勢で対談する態度。これが市民警察官、また署長の女房役としてまことにふさわしい。しかも三十八歳というから、いわば若妻である。

生まれは平市草野、磐中を卒業した昭和二十年七月十五日、終戦の一カ月前に会津若松警に警察官として第一歩を踏み出し防犯統計課、人事装備課を経て津田英語塾の委託学生として学び、それから県警察学校、本部警備課、白河警備課長、東北管区警察から再び県警備課にもどって棚倉署の次長となり、こんど勿来署次長に栄進した出世コースを歩んできた。

勿来警察署次長警部　かたよせしょうじ　片寄昭司氏

一棚倉と勿来は人情の細やかな点は相通じるものがある。いくらか棚倉の方が寒いようだが、大差はない。しかし同僚たちの話では実に住みよい土地だときいてきた。家族たちも喜んでいる。私は十年前若松に勤務中、胃潰瘍で手術し、その後胃腸を患って苦しんだが、もうすっかり健康になった。これも中学時代に練磨した柔剣道のお陰でしょう」とそこぬけに明るい。

趣味は音楽、剣道は三段、娯楽はザル碁と将棋、社交的マージャンも少しはやる。酒とタバコは少々。家庭にはシツ子夫人(三)との間に一男二女があり、長男は小学校六年生、長女は小学校五年生、二女は二年生。

（前棚倉署次長）

湯本駅を改装拡張
ハワイアンで乗降急増

観光都市常磐の表玄関である湯本駅が四十年度国鉄施工で大改装される。湯本駅は常磐ハワイアンセンターの開設で急激に乗降者が増えているので、工費二千七百万円で近代的な玄関づくりを行なうことになったもの。

改装される新駅舎は鉄筋コンクリート造り五平方㍍で観光案内所を新設するほか、待ち合い室も現在の一倍半に広くされ、整備された駅前広場によくにあうモダンな建て物になる。

福島地裁人事異動

福島地裁は、五日付けで次の人事異動を発令した。

▽平簡裁書記官（三春簡裁書記官）本田昌平▽白河簡裁書記官（平簡裁書記官）馬上勲▽福島地裁平支部書記官（二本松簡裁書記官）山田直▽福島地裁書記官（福島地裁平支部書記官）庄司三郎

税務問答

所得税の確定申告は16日から3月15日までだが、まだ済ませてないものもあって、納税者の中に専門用語や、申告方法などがわからないという人が多いため、本社では〝税務問答〟欄を設け、読者に便宜をはかることになった。解答は平税務署の係員にあたってもらうので、読者の中に税務用語などに疑問のある人はこのコーナーをどしどし利用してください。

街灯の負担金
必要経費になるか

【問】商店街で、スズラン灯を作る計画がありますが、その費用は間口の割り合いで負担することになります。この負担金は必要経費になるのでしょうか。

（平市　鈴木）

償却期間は三年間
必要経費としておとす

【答】事業を営む者が、その事業に関して所属する協会、組合、商店街などの行なう共同的施設の建設、または改良のために支払った費用を負担した場合で、その支払いの効果が一年以上に及ぶものは、その費用を一時の損金としないで数年にわたって償却を行ない、年分の償却費をその年分の必要経費とすることとされています。このように事業所得などの総収入金額をうるために支出した費用で、その支出の効果が一年以上に及ぶものを繰り延べ資産と呼んでいます。

共同的施設の負担金の場合の減価償却は次のような耐用年数により計算されます。

①その施設が共同展示場、共同宿泊所などのように負担者、または構成員に共用されるものである場合には、その施設の耐用年数の十分の七。

②その施設が、会館などのように負担者、または構成員の属する協会などの本来の用に供されるものである場合、またはアーケード、日よけなど、主として負担者の共同の用に供されるとともに、一般公衆の用にも供される場合は五年（その施設の耐用年数が、五年より短い場合にはその耐用年数）

③その施設が、アーチ、スズラン灯などのように主として一般の用に供されるが、併せてその者の用にも供される場合は三年。

おたずねのスズラン灯は③にあたりますので、負担金は三年間で償却されることになります。したがって負担した年の営業所得計算上必要経費に算入される金額は、前記の償却計算によった金額を基礎として使用に供された月からの日割り計算になり、負担金の全額でありません。

カラーテレビ
五百台に増加
白黒テレビの一％程度

NHKテレビのカラー放送は、石城地区では昨年九月十七日から開始され、同平放送局が調べたところでは約五百台に及んでいる。テレビは約六万台といわれているので、一％弱の普及率でまだ低いが、メーカーは増産体制に入っているため、値段の下落が予想され、まだまだ普及するものと見られている。

商工らんだ

平市民会館＝平市民会館食堂＝食堂が開店＝は十一日から開店。電八一四八。

平芸妓組合＝平芸妓芸妓屋組＝24日休業＝食では「春のおどり」のため四月の定休日を二十四日に変更。

和洋家具・製造販売
家具調度品のご用は！
★ご希望の予算でお好みの設計で良心的に調製いたします
店舗・学校　会社・病院　諸官公署事業所　設計製作
平木工産業
平市但町1　TEL・2774

ご婚礼・ご宴会・お泊まりは
割烹旅館　三陽荘へ
・ガレージ完備
・女中さんを募集してます
平市菱川町1の7　TEL・2578

恋は酒の音楽
恋は宴のうた
恋が宴席に列する時
恋は長坐するバー
恋（こい）
平市仲見世
電3975

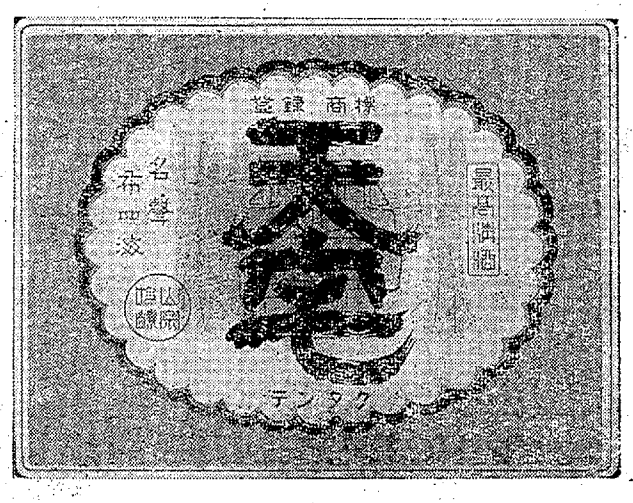

高度の技術が生んだ
郷土の銘酒！

東北六県清酒鑑評会
優等賞連続受賞

桜は見ごろです！
花見のお供は
このボクを…

天宅

平市　山宗酒造株式会社

NHK 第一 1340KC

- 6・05 じょうずな話し方「ことばづかいは人から」
- 15 家庭音楽会
- 7・00 ニュース▽ニュース解説　坂田二郎
- 30 上方寄席①ものの始まり②ぼくは郵便配達夫
- 8・03 ニュース特集▽きょうの国会▽記者座談会
- 33 時の動き
- 9・15 趣味の手帳＜平家にあらずんば③＞～赤旗・白旗～
- 30 科学千一夜「現代昆虫記」
- 10・10 スポーツニュース
- 30 音楽夜話
- 11・05 夢のハーモニー　ラ・メールほか

NHK 第二 1540KC

- 6・00 そろばん教室「たし算ひき算」
- 20 基礎英語
- 40 英語会話
- 7・00 ラジオ農業学校「東北農業の課題」
- 15 続基礎英語
- 30 中学生の勉強室▽数学
- 8・00 通信高校講座①現代国語②生物③数学④英語⑤家庭一般⑥数学「数学Ⅰの要点」
- 10・15 通信高校講座「倫理・社会」
- 35 通信高校講座「数学Ⅰ入門」角と平行線
- 11・00 フランス語入門
- 20 ドイツ語入門
- 40 大学講座「政治学」

ラジオ福島 1060KC

- 6・00 科学サロン
- 10 世界の民謡
- 20 ラジオニュース・ネットワーク
- 7・00 アルファ・ミュージック・フラッシュ▽砂に書いたラブレターほか
- 8・00 思い出をニューサウンズで「モーニン」ほか
- 9・00 こちらお笑い亭
- 30 リズムで行こう「そよ風にのって」ほか
- 10・00 ヤング・ヤング・ヤング　司会前田武彦
- 30 ミュージック・イン・ハイフォニック「小さなカレンダー」ほか
- 11・00 大学受験ラジオ講座①英文法②古典乙

総合テレビ ④

※印はカラー放送

- 6・00 あすは君たちのもの「つるに結ぶ友情」
- 25 みんなのうた　岸洋子
- 30 風のある街　島かおり
- 7・00 きょうのニュース
- 30 生活の知恵「電話心得帳」小西得郎ほか
- 8・00 あしたの家族「婚約」塚本信夫ほか
- 9・00 ニュース▽ニュースの焦点　松宮克也
- 40※音楽は世界をめぐる　イングリット・ヘブラー　外山滋ほか
- 10・30 時の動き「国民の健康を守るために」
- 11・10 スポーツニュース
- 20 経済展望

教育テレビ ⑩

※印はカラー放送

- 6・00 英語会話「アメリカ人の家庭をたずねる」
- 30※みんなの科学「なぜだろう」どちらが近い
- 7・00 ピアノのおけいこ
- 30 技能講座「テレビジョン技術」
- 8・00 教養特集「アメリカの少数派」
- 9・00 通信高校講座「英語」
- 30 通信高校講座▽日本史
- 10・00 通信高校講座▽古典乙
- 30 通信高校講座「英語」

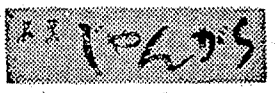

福島テレビ ⑧

- 6・15 遊星少年パピイ「砂漠の鉄将軍」
- 45 ニュース・フラッシュ
- 7・00 ジャングル大帝「悲しいカメレオン」
- 30 てんてこ漫遊記「姫・安心いたせ」益田喜頓　平凡太郎　宮城まり子
- 8・00 コンバット「大地に帰る」
- 9・00 ママとおふくろ「僕でも夢を」
- 30 半七捕物帳「お文の魂」長谷川一夫ほか
- 10・30 世紀の対決「飛行船北極を行く」
- 11・10 日本ウェルター級タイトルマッチ「渡辺対篠沢戦のみどころ」

FM放送

☆印はステレオ番組

- 6・05 夕べのひととき
- 7・20☆ステレオコンサート＜クラシック名曲シリーズ＞①交響曲「ロンドン」ハイドン作曲②弦楽四重奏曲　ヘ長調　ハイドン作曲ほか
- 9・15 名作劇場「春の声」吉田日出子　江守徹ほか
- 10・00 イングリッシュアワー①ビジネス・日本流米国流②英語のリズムと抑揚～VOA製作による～
- 40 朗読「自負と偏見」友部光子
- 11・05 夜のしらべ～フランス歌曲を集めて～「月の光」「悲しきうた」

みものの

◇コンバット
―福島・後8・00―

大地に帰る

ドイツ軍の大反撃が予想されて、その付近の村には退去命令がでた。だがヘンリーたちの隊がついた村には、老夫婦が残って苗を植えつづけていた。畑を作らなければ生きられない農民の、ひたむきな姿だった。サンダースはむりにふたりを立ち去らせて、そこを偵察基地にした。命令が出るまでのひととき、兵たちはねころんだが、農村出のノアは、だまって苗を植えはじめた。そしてケーリもドクもリトルジョンも、いつかそれを手伝いはじめたのだった。サンダースにはノアの気持ちは痛いほどよくわかる。しかし、と彼は思う。

ノアにはゲスト・スターのデニス・ウィーバー。彼は「ガンスモーク」の演技でエミー賞をうけている。

◇生活の知恵
―総合・後7・30―

電話心得帳

わが国の電話台数は昨年三月三十一日現在、およそ九百七十一万二千台で世界第三位（有線を含めれば第二位）にのびてきた。普及率でも百人当たり九・九四台世界十七位である。まだまだ需要に追いつかないとはいえ、加入電話はここ十年間で四倍以上ものびてきた。

休日の楽しみを打ち合わせる恋人同志の電話、買い物を能率的にと利用する奥さまの電話、迅速な取り引きをかわすビジネスマンの電話など、電話のとりもつ人々の生活はさまざまである。

都内の公衆電話ボックスで、通話する人が鉛筆で壁に落書きをしたり、靴をぬいだり、あたりかまわぬジェスチャーを入れたりしながら話す通話百態を紹介する。

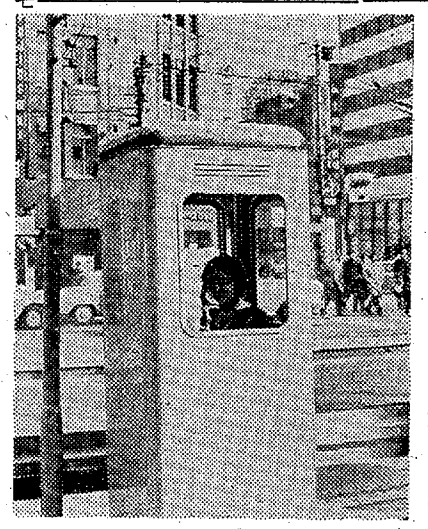

公衆電話ボックスで通話百態を演ずる

◇半七捕物帳
―福島・後9・30―

お文の魂

旗本屋敷に幽霊がでた。そして妻女は離縁してくれという。理由については夫にもうちあけられぬとくりかえすばかり。怒った夫は妻のタンスを調べて、めぼしいものがほとんど消えているのを知った。一方では、ふたつの殺人事件がおこる。殺されたのは評判のよくない金持ちと若い娘。ふたりの間にはなんのつながりもない。

しかし捜査をすすめていくうちに半七は不思議なことを発見する。ふたつの死がいにそれぞれ遺されていた印ろうとかんざしが、ともに幽霊騒動のおきた旗本の妻お道のものと判明したのだ。しかも半七は、妹おくめを通じてお道の兄松村彦次郎から真相をさぐってくれと頼まれる。……

長谷川一夫　淡島千景　長谷川裕見子　森光子ほか。

きょうの

◇名作劇場
―FM・後9・15―

春の声

秋子に縁談がもちあがった。秋子は当時の娘としては珍しくフルートを吹くのが好きであり、見合いの場所を自分から山の峠に指定したりした。しかしそれにはそれ相応の理由があるのだが、母親には気にいらなかった。

秋子のフルートは戦死した兄のかたみである。山の峠には兄の友だちで、同じく戦死した西条の思い出があった。秋子はその西条と結婚の約束もしていたのである。いまの秋子は二年前の春、兄や西条たちと遊んだ山の峠の日々が忘れられず、見合いの話に気が乗らない。姉の春子はそんな秋子と母親の間にあってなにくれとなく心づかいをする。

ところが仲人役、木村の訪問によって見合いの相手が西条の同僚だったことがわかり、秋子の心に変化がおきた。そして数日後、亡き兄の作曲した「春の声」を吹く明るい表情の秋子の姿があった…

出演は、丹阿弥谷津子（母）稲野和子（春子）吉田日出子（秋子）坂口芳貞（西条）江森徹（木村）ほか。

◇上方寄席
―第一・後7・30―

漫才二題

①「もののはじまり」砂川捨丸、中村春代

②「ぼくは郵便配達夫」上方柳次、上方柳太

新作もの、旧作ものを問わず、すべての人々に楽しんでもらうため、上方漫才を中心に落語講談など、あらゆる上方演芸を盛り込みながら、大阪弁のおもしろいニュアンスをじゅうぶん生かして、上方独特の庶民的なコクのあるお笑いをふりまく公開番組。

はじめは砂川捨丸、中村春代の出演で「もののはじまり」。鼓を持った捨丸さん、はりせん（扇のようなもので相手の頭をたたいたりする）を持った春代さんが、いろいろなもののはじまりについて、おもしろおかしくやりとりする。学問的価値（？）のある漫才。

つづいては上方柳次、柳太の出演で「ぼくは郵便配達夫」。柳次さんは郵便配達夫、ある日、自分あてに美しい女文字の手紙がきているのに気がついた。配達人の柳次さんは配達する義務があるが、こんな手紙を奥さんが見たらいったいどういうことになるだろうか。このまま自分のポケットに入れてしまうか、それとも配達するか、さんざん迷ったあげく、その手紙を自宅に配達してしまう。さてその日家へ帰ってみると……。

あすの運勢

石川洲

四月七日（木・先勝）

【1月生】勇気をもって努力の日、時には百八十度の転換も必要なり

【2月生】悩みをいだきながら人に話せぬつらい日、落ちつきが肝心

【3月生】義理人情にそむかれることがある、さからわず対処すべし

【4月生】心配するより当たって砕けよ、人には話してみるのが有利

【5月生】気になることがある慎重に、軽率な行動はつつしむが賢明

【6月生】人の助言はすなおに聞いて得るところがある、独断は禁物

【7月生】新しい道を切りひらくチャンス、目上の意見を参考にせよ

【8月生】内容の充実をはかり信念をもって行動すれば前途光明あり

【9月生】人の和が大切、なにごともおだやかに敵をつくらぬように

【10月生】じっくり腰を落ちつけて当たればだいたい成る、あせるな

【11月生】なにかと誤算が多い、とくに計画ごとは慎重にせよ

【12月生】悪夢をすて我れにかえれ、心機一転し積極的行動が有利

あなたに心から奉仕する
ハリウッド美容室
平市ひかり座前　電五二二四九

志賀整形外科
【入院随時】
院長　志賀柳一
平市鎌治町二七　電話　昼（院内）七八四六　夜（自宅）六三六五

ツアー車（3段～15段変速）
子供車（16インチ～24インチ）
■国鉄指定店
平サービス商会
平駅前　電二六二一・五七六〇

優生保護指定医
額賀医院
産婦人科　額賀大
小児科　額賀毅
四倉町六の一〇五　電（四倉）二八三九

サンキョー流し台
SANKYO ALUMINUM
・日本で唯一のオールアルミ合金製キャビネットなので湿気には特に強く、汚れ、臭気がつかず、内部は明るく清潔です
・水舟は耐食合金板1・4ミリ材を使用し、アルマイト加工を施してあるので錆びたり孔があいたりする心配が全くありません（30年間保証）
なお耐食合金独自の柔らかい光沢は目がつかれません
S型標準品
大谷建材店
平市紺屋町49　TEL・4834--5

早く……ヤハタ
安く……スタンフレーム
強く……Z
八幡製鐵株式會社
特約店　釜久屋　諸橋金物株式會社
TEL・（平）代6111
指定工場　株式会社　東北鉄骨
TEL・（磐城）②3835

整形外科
内科
金成医院
平市鎌田町電五四一六
金成桂一

広告マッチ
シネスコスライド
アドバルーン
沿線広告看板
男女混成チンドン
特殊街頭装飾
車内PRセロステッカー
内郷市御厩町（平自動車学校入口）
高砂広告社
電話（平）二四四七番

ご結婚
お見合いの
お写真は
□永遠の思い出に
記念写真をどうぞ
アルバム
プロマイド
がくぶち
岡山写真館
平市南町
平日活通り
電2923

死亡には150万円支給

自動車事故の保険改正

自動車損害賠償責任保険制度は、この一日から改正された。改正されたのは契約者が損保会社に払う営業保険料率をいままでの水準に据え置いたままの死亡保険金額を百五十万円（改正前百万円）に引き上げる②傷害保険金額を最高五十万円（改正前最高三十万円）に引き上げる③後遺障害保険金額を最低七万から最高百五十万円（改正前五万円から最高百万円）とすることになっている。

また客が支払う保険料のなかに含まれ、保険会社、代理店が手数料として取ることになっている付加保険料率を引き上げる一方損保会社の経理面に余裕があるので純保険料を引き下げるため、両方をあわせた営業保険料（車種によって多少ことなるが、一年契約の自家用乗用車で年間八千五百十円）は据え置きになっている。

この改正と同時に①事故にあった場合の一日当たりの休業補償額を七百円から千円に引き上げる②いままでの制度では、療養期間が長びき死傷の程度がはっきりしないと保険金が受け取れないが、これを内金として治療の途中でも受け取れることになった。

浴槽で死ぬ

五日午前五時ごろ常磐市大字長孫字園田四、農業鈴木七味さんの妻タキさん（ぎ）が、自宅の浴そうに入ったまま死んでいるのを、七味さんがみつけ常磐署に届けた。タキさんはながい間高血圧で医者にかかっており、この朝家人が寝ているうちフロに入り、脳いっ血をおこし死んだものとわかった。

立体橋下、消防署前に信号機

県公安委員会は平市十五町目一三地内（平消防署前交差点）と同市田町七五地内（立体橋交差点）に自動信号機を設置する。

田町地内の立体橋交差点は五月下旬までに、また十五町目地内の平消防署前交差点は八月から十一月までの間にロータリーが去撤されることになったので、年内には設置される予定。

トックリ投げつけケガ

平署は五日水町入山八、リッカーミシンセールスマン斎藤秀夫（ぎ）を傷害の現行犯で逮捕した。

商店荒らしは少年

内郷　おとな顔負けの手口

内郷署は六日朝、好間村生まれ、住所不定無職少年K（ぎ）を盗みの現行犯でつかまえた。

Kは同日午前三時半ごろ内郷市御厩町川向五三、雑貨商岡部作松さん（ぎ）方にしのび込み、万年筆など三点、三千円相当を盗んで逃げようとしたところを張り込み中の同署員につかまった。同店では三月末から三回も被害にあい、また付近の商店、バーでも数件の盗難被害にかかっており、同署は同人のしわざとみて追究している。

Kはこれまで盗みなどで数回補導されているが、手口はおとな顔まけの大だんさで炊事場のガラス戸を七つ道具をつかってはずし、店舗内にしのび込んでいた。

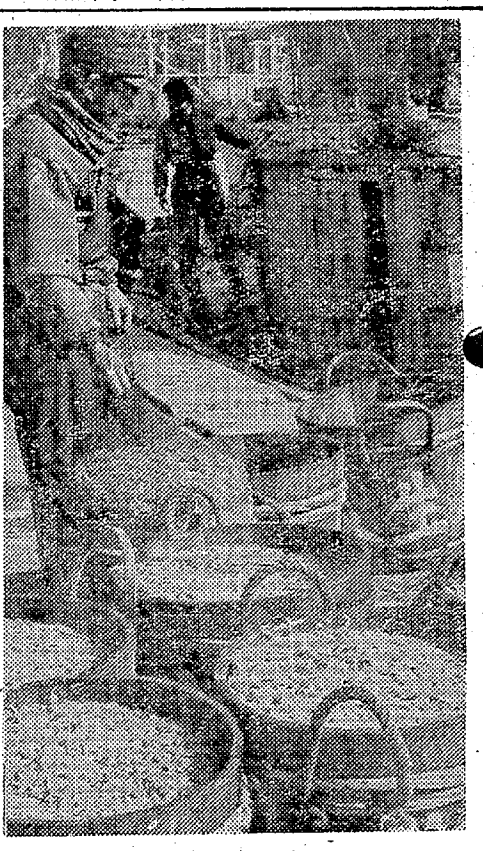

エビの当たり年

小名浜港　毎日十トン越す漁獲

○…小名浜港ではサクラエビ漁が順調で、多い日は十八トンもとれ、十トンを越す水揚げが続いている。これを獲ってくるのは四・五トン前後の着火漁船二十三隻で、平均一隻当たり三百ぎくらいの漁獲。漁場も磐城市の近海で日帰り操業。

【小名浜港に出回っているサクラエビ】

調べによると、斎藤は同日午後七時五十五分ごろ、平市白銀町六、"喜ろく"＝高橋弘子さん経営＝内で、平市梅香町、会社員斎藤和夫さん（ぎ）とささいなことで口論となり、持っていたトックリをなげつけ和夫さんの顔にケガを負わせたもの。

四倉町区長会で役員改選

四倉町区長会総会は五日総会で役員をつぎのように改選した。任期は二年間。

▽会長　芳賀勇▽副会長　松本亀吉（四倉）高崎竹造（狐穴）小野正（戸田）▽理事　庄司清太郎柳井秀夫　今井吉太郎（以上四倉）早川祐次　仲野喜一（以上大浦）佐藤権平　鈴木亀次（以上大野）

○…このエビ漁も昨年秋から引き続いてことしはよくエビの当たり年といったところ。干しエビやツクダニにするほか、近ごろはエビセンベイの原料として関西方面からの需要も多い。数日前はキロ当たり三十円近くまで下落したが、また四十台に戻っている。

団長大会、支部大会をきめる

消防協会で評議員会

県消防協会亜支部評議員会は四日午後一時から磐城市消防署会議室で開き、四十年度の決算をはじめ県下消防団長大会開催などについて協議した。団長大会や支部大会などの開催を次のように決めた。

▽県下殉職消防団（職）員の慰霊祭＝四月十四日午後一時から磐城市民会館。木村知事も参列の予定。

▽消防協会理事監事、評議員合同会議＝十四日午後三時から小名浜港海運設事務所会議室。

▽第十九回県下消防団長大会＝十五日午前九時から磐城市民会館。議案は各支部から持ち寄って審議。

▽亜支部窓口連合協議会＝二十九日午前八時半から関団、午前九時から検閲式（平工の予定）

▽平支部幹部大会＝五月十一日午前九時から平市民会館。

理容青年学級開く

理容青年学級は四日午前十時から開講式を行ない、四十人が入講した。今後毎週月曜日に学級を開いて一般教養から技術講習まで一年間続ける。

平一中で菱沼校長の辞任式

教員40年の生活にお別れ

○…教職員の人事異動は、三月二十九日発令され、石城地方は七百八十四人が異動したが、これら先生たちの歓送、歓迎会が各学校ごとに行なわれている。

○…平一中菱沼校長も勇退したが、その辞任式が六日午前九時から同校で行なわれた。この日、同校長はブラスバンド部が奏でる"蛍の光"のメロディーの中を校旗に守られ、道路に並んだ職員、生徒に別れを告げ四十年間の教員生活にピリオドをうった。

【校旗に守られ生徒に別れを告げる菱沼校長】

快気祝いの返礼廃し寄付

磐城市諏訪町一三の九松田英雄さんは快気祝いの返礼を廃し、五千円を市福祉事務所に寄付した。

東京の信者が最勝院を探訪

東京・目黒祐天寺の信者三百人は慶応住職（浄土宗財務部長）の案内で四倉町上仁井田の最勝院を探訪する。

遠野で報酬アップ

田人でも三役、議員とも

遠野町と田人村は三月定例議会で三役と議員の報酬をそれぞれ五千円ずつ引き上げることを議決し、四月から実施することになった。議員らの報酬引き上げは、市町村合併を前に、県では極力差し控えるよう指導して来ただけに、一部から批判の声さえ出ている。

この引き上げで、議員が二万円を越えるところは町村部では四倉町の二万二千円をトップに、遠野町二万一千円、好間、田人両村が二万円。最低は三和、川前村の一万五千円となった。

町村長でも四倉町が九万二千円でトップだが、遠野町、田人村は九万円となって好間村と肩を並べ、他町村長は八万五千円。改正された報酬額は次のとおり。

◇遠野町▽町長＝九万円▽助役＝六万五千円▽収入役＝六万円▽議長＝二万六千円▽副議長＝二万三千円▽議員＝二万一千円

◇田人村▽村長＝九万円▽助役＝六万五千円▽収入役＝五万八千円▽議長＝二万五千円▽副議長＝二万二千円▽議員＝二万円

石城地方公民館連絡協議会

石城地方公民館連絡協議会は七日午前十時から磐城市小名浜公民館で開く。

珍しい八角の新園舎が新築

あす磐崎幼稚園入園式

常磐市立磐崎幼稚園（藤田正己園長）は西郷地区に独立園舎を建設中だったが、このほど完成、七日の入園式から使用することになった。

園舎は工費六百万円、モルタル造り平屋建で二百八十七平方㍍、普通教室一むねで、オトギ話にでてくる建て物のような八角型園舎。これまで磐崎小の教室の一部を使用していた同幼稚園はやっと独立することになる。なお園児たち五十五人は入園の日をよろこんで待っている。

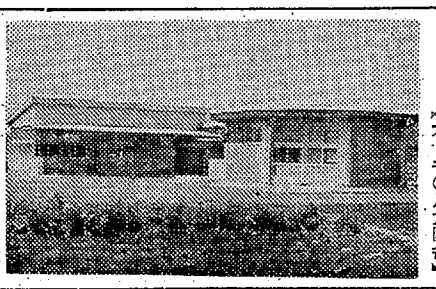

【オトギの八角園舎】

天皇賜杯争奪軟式野球予選

23日平市営球場

天皇賜杯争奪軟式野球石城地区予選は二十三日正午から平市営球場で開く。組み合わせ次のとおり。

常磐製作所＝日鉄八幡
品川白煉瓦＝常磐交通

きのう平でボヤさわぎ

五日午後二時四十四分ごろ平市草野下神谷仲田八一、農業高岡フミさん（ぎ）方で合所をこがすボヤさわぎがあった。損害大豆、玄米など二万五千円相当。原因は平署の調べによると、こどもの火遊び。

八、九両日に県立高校入学式

五、三四四人

石城地方の県立高校十四校の入学式は八、九の両日行なわれ、五千三百四十四人が入学する。各校の日程、新入生数次のとおり。

▽磐高＝八日午後十二時半、五百五十人▽磐女＝同日午後一時、五百五十人▽平工＝同日午後一時、四百人▽平商＝同日午前九時、四百九十五人▽内高＝同日午後一時、五百五十人▽好間高＝同日午後一時、二百二十人▽湯本高＝同日午後一時、四百四十人▽小名浜高＝九日午前九時、三百八十五人▽小名浜水産＝同日午前九時二百人▽勿来高＝八日午後一時、三百三十人▽勿来工＝同日午後一時半、四百三十五人▽磐陵＝同日午後一時、二百五十九人▽四倉高＝同日午後一時、三百八十人▽遠野高＝九日午前十時、百五十人

社員募集
▽女子
▽今春中卒者（昨年卒業者でも可）
▽希望者は履歴書持参の上ご来社下さい
いわき民報社

耳鼻咽喉科
気管食道科
松山医院
院長　松山信夫
平市才槌小路八（楽楽館隣）
電話五五三三
入院随時

料理は自慢の味
楽しい気分は上々
割烹　越乃家
平市二町目　電二八九・五五八九

祖母深谷ムメ儀ながらく病気療養中のところ四月六日午前四時八十四歳の高令で永眠いたしました　ここに生前の御交誼を深謝し謹んでお知らせ申し上げます
追って葬儀は四月七日午後二時自宅を出棺いたします
昭和四十一年四月六日
平市正内町四九（舟清屋肉店）
喪主　深谷圭佑
ほか親戚一同

義父大友勝敬儀病気療養中のところ薬石効なく四月五日午前十一時自宅で永眠いたしました　ここに生前の御厚誼を深謝し謹んでお知らせ申し上げます
追って告別式は四月七日午後二時自宅出棺、仏式で相営みます
昭和四十一年四月六日
勿来市植田町二丁目五の九
施主　金成福保
親戚代表　武藤正雄
友人代表　門馬弘

故母熊谷ムメの葬儀に際し御多忙中のところ遠路わざわざ御会葬下され御丁重な御香料を賜わり御芳情誠にありがとうございました
さっそくお伺いの上御礼申し上げるところ略儀ながら紙上で御礼申し上げます
昭和四十一年四月六日
平市五町目一（熊谷商店）
喪主　熊谷その
親戚代表　熊松崎長三郎　谷亀寿

故父梶山早之助葬送の際は御多忙中のところ遠路わざわざ御会葬下され御丁重な御香料を賜わり御厚情誠にありがとうございました
実はお伺いの上御礼申し上げるのが本意ですが略儀ながら紙上でお礼を申し上げます
昭和四十一年四月六日
好間村今新田字宮西四九
喪主　梶山栄
親戚代表　弟広沢三郎　興津慈次郎

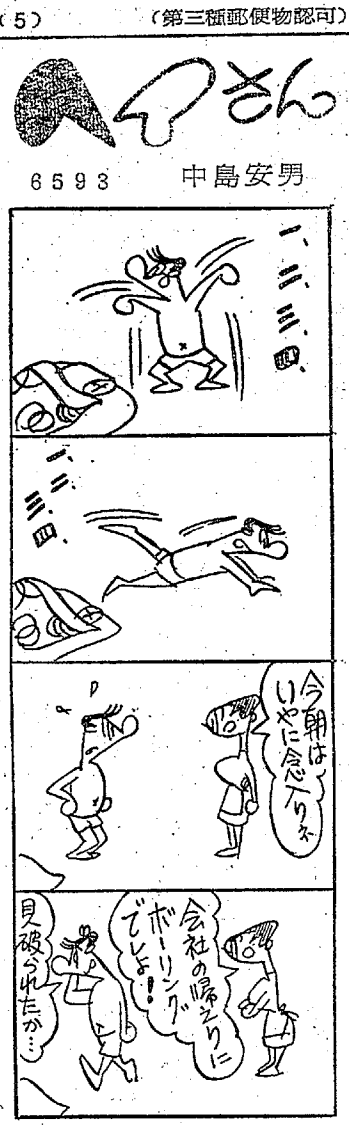

カラー写真

をはじめる方に ⑤

身近なテーマとテクニック

私たちの周囲はいろいろな色にとり囲まれています。花やかな色、地味な色、明るい色、暗い色、いろいろな色彩が目に入ります。ある色は強く私たちに注意をうながし、またある色は優しく疲れをときほぐしてくれます。私たちの暮らしが、もはや色彩を無視してはいけない時代になっています。そこでみなさんが、カラー撮影をする上にヒントとなるような、カラーにむいた被写体をいくつかとりあげてみました。

「戸外の人物」海水浴程度のやわらかい日ざしで、周囲が明るく影の部分にもじゅうぶん光が回っている時は美しい写真ができます。直射日光下で明暗の対比の大きい時、正面光線なら無難であるが、影の多い採光（一対四以上）では補助光（銀レフ、ブルーフラッシュ）で光量不足を補うとよい。

「室内の人物」A、外景の見える場合、内と外の明るさを合わせるため、室内照明をしなければならない。この場合必ずブルーフラッシュかブルーリフレクターランプを用い外景の光の質に合わせる。B、部屋の一部をバックにし室内のムードを出す。この場合、バックは光量不足になりがちですから、バックの明るさにも気をつける。C、室内で画面全体を明るく写すにはシンクロフラッシュを使う。フラッシュの露出は光源と被写体の間の距離によってきまる。使用する閃光電球の外箱にある露出表で適正絞りを求めて下さい。ストロボはフラッシュ同様に使えますが、一般に光量が少ないので、露出不足にならないように注意しましょう。

「旅」バックに必ず旅先のムードを入れその時のふんいきを伝えるように、どこへ、だれと行ったか、同行の友人、家族を写しこんで自然な姿をスナップ的に。きちんとならんだ記念写真を写すときは、なるべく順光線をえらび、隣の人同士が影にならないように気をつける。旅に出たらその土地土地の風景や人物や行事などをカラーで写しとめたいと思います。

あすからさくら祭り

富力浦公園　仮設舞台で民踊大会

磐城市のさくら祭りはあす七日から幕を開く。市観光協会は、同日花の名所富力浦公園にボンボリ五百個をつけるほか、十六日は午後二時から同公園で婦人民踊大会、十七日は午前九時から同所で市内小中生の剣道大会を催す。なおことしのさくら祭りは十七日まで続ける。

高松宮杯野球の組み合わせ

16日から平市営球場

高松宮杯争奪野球並地区予選は一部が十六日から、二部が二十四日から平市営球場で開かれるが、その組み合わせと日程が次のとおりきまった。

▽第一部（4月16日）
内郷市―鈴木家具店―豊間青年会
鈴木時計店―平市
（6月14日）
四倉―常磐交通
準決勝と決勝

▽第二部（4月24日）
①常磐交通―②上川チーム
①②の勝者―磐城運運（4月25日）
赤井田町クラブ―全広美（4月26日）
①モーニングスターズ―②トヨペット
①②の勝者―社会保険（4月27日）
①ニッターズ―②住友セメント
①②の勝者―球友会
準決勝（決勝は28日）

磐高野球部OB会設立総会

甲子園出場へ指導援助

磐高野球部は春の地区予選で優勝、県大会に出場することに決まったが、その磐高野球部OB会が安孫子正義、坂本徳治、朝妻仲二百沢易雄、阿部順吉の五氏が発起人となって設立することになり、十四日午後二時から磐高小講堂で設立総会を開く。

当日は二百人を越えるOBが集まる予定で、精神的技術的援助を与えて、再び甲子園出場の夢をかなえさせようと、後援会ともども現役指導に乗り出す。

勤労者野球の組み合わせ

県労政協会石城支部、平労政事務所共催の第十九回労組野球大会方部別石城地区予選は平方部は十七日午前九時から平市営球場に七チーム、小名浜方部は十、十七日の二日間小名浜製錬所グラウンドに十二チームが参加して開かれる

▽平方部
常磐交通整備
大黒屋
協永運輸
住友セメント
磐城運運
常磐交通平
岡田乳業

▽小名浜方部
常磐南部支部
常磐製作所
常磐内郷支部
新日本化学
常磐鉱業支部
日本水素
品川白煉瓦
常磐鹿島支部
日産製作所
丸浜運輸
小名浜製錬所
常磐湯本支部

100貨店

"三日見ぬ間の桜かな"で松ケ岡公園のさくらは、暖かいところで八分咲き、ざっと五分咲きとみてよかろう。昨夕、ながめて歩いたが、つつじの下がとてもきたなく、公徳心の低下が目立つ。ライオンズクラブなどが植った大きなクズカゴはあっても、たいして利用されぬとは残念である。売店も数軒たって、客もボツボツあるようだが、やはり満開予想の十日前後が最盛期となるだろう◆ボンボリも昨夜から点灯され、夜さくらのあでやかな姿も見事なものである。さくらは日本の花を代表するもので、世界的にも"サクラ"という日本語がそのままで通用するようになった。戦前は、ぱっと咲いてぱっと散るその風情が、武士道にも似て日本人の精神を象徴したが、平和を宣言した戦後にあっては、さっそく平和のシンボルに生まれ変わった味な花である◆ところで平市観光公園課では、常備の掃除夫をおき、毎日掃除させているが、寒だけなわのときの掃除はめいわくだろうというので、気を使っているようだが、最盛期には臨時夫を集めないことには間に合わないと気をもんでいる◆東京だったか、ある公園の売店同志が申し合わせて、花見のシーズンには酒を売らないことにしたという。酒をのむと、どうしてもダラシなくなるのが日本人。ちらかしたり、ケンカしたり、こどもに手をひかれる父親の醜態、交通事故も酒のみによるものが、まだまだあとを絶たない◆花見に酒はつきもののように考え、ヘベレケになる悪習慣は早く一掃したい。警察や消防団が詰所をおいて警戒に当たっているが、これは単に松ケ岡に限らず、勿来の関、磐城の富ケ浦公園など、人出のさかんになるところは、チンピラ天国にならぬよう、じゅうぶんな警戒がほしい。（記人）

市内映画案内

※【平市】
★ひかり座（六・〇五）男方にひざまづいて（八・〇五）波止場（↓7日）
★聚楽館（六・二五）ピストン野郎（八・一〇）素晴らしきヒコーキ野郎（↓11日）
★世界館（五・三〇）黒幕（七・〇〇）顔を貸せ（八・〇〇）ドス（↓8日）
★東宝民劇（六・二〇）続社長行状記（八・一五）女の中にいる他人（↓12日）
★平目活（六・五七）大空に乾杯（八・四二）二人の世界（↓8日）
★東映三夜（七・〇四）夜の悪女（八・三〇）帰りの女（↓8日）
★名画座（五・四五）やさぐれ処女（七・〇七）血と肌（八・五二）肌が知っている（↓12日）
※【内郷市】
★綾映劇　涙の連絡船　暖簾（↓12日）
※【常磐市】
★常磐座　未公開の情事　四つの乳（↓12日）
★三函座　百発百中　社長行状記　涙の連絡船（↓12日）
★常磐日劇　シェラザード　帰らざる河　ベンガルの槍騎兵（↓11日）
※【小名浜】
★国際　大菩薩峠　続社長行状記（↓12日）
★日活　夜を狙え　黒い暮　女心の唄（↓12日）
★金星座　砂利の女　十代のうめき　やめてくれ（↓7日）
★銀星座　まぼろしの密輸団　海賊大将　ファントマ危機脱出（↓11日）
※【勿来市植田】
★うえた館　ほんだら剣法　東京用心棒　悪魔の左手（↓12日）
★中央館　講道館の嵐　好色　尼個の門（↓12日）
★菊多館　女犯破戒　婦しの二匹の牝犬（↓8日）
★植田ロマンス　007ゴールドフィンガー　栄光の野郎ども（↓10日）
※【四倉町】
★四倉国際　ベタシの鬼軍曹　海の戦い（↓6日）

心地よい眠り・夢の寝具！
フランスベッド
現金、月賦　カタログ進呈
ご相談下さい
渡辺ミシン商会
平市新川町　電3401番
ミシンワイチバン

ユビワ・メガネ・ライター・万年筆
山崎時計店
平市5丁目　TEL・2991

フミヨサン　ハナミサ　ゴゴコイ
電2343　8733　5551
常交
信用ある　常交タクシーを
ご利用下さい

肖像引き伸し写真
大勢写っている中からひとりだけどんな小さな顔でも紋付きまたはモーニングに引き伸ばしできます
◎免許証　用写真即製
身分証明
大野写真館
平市田町（ひかり座裏通り）電二三七〇

内科　高久医院
小児科
平市材屋町　東宝民劇前　電二五一三

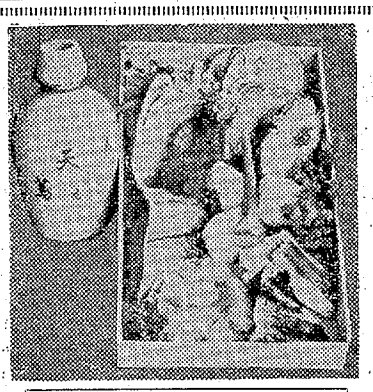

お花見の
折り詰め・お弁当の
ご予約を承ります
・折り詰め（酒トックリ付き）300円
・特製幕の内弁当　200円以上
・特製うなぎ弁当　250円以上
ご婚礼・ご宴会・ご会食
建て前・法事などの
仕出しを承ります
天蔦弁当部
平市堤の内　電4393・4809・8876

くらしのある所そこには花があります

その花を生活芸術として
のいけばなにまで高め受
けつがれ発展して　今も
わたしたちのくらしの中
に「明るく楽しい心の
窓」になっています。

横山千代いけばな教室

【池坊いけばな】古典から現代まで（立華、生花、盛花投入、現代花）
【けいこ日】毎週土、日
【教場】平市五町目（蛇の目ミシンうら）
電話（平）八七一三番

耳鼻咽喉科
高柳医院
高柳博一
平駅前　電四五一二

かばやき　よせなべ　うなぎ
魚糸
（出前敏速）
平市田町　電四六一六

モノゲンの新洗剤！
ナンバーワン
高級増白剤配合
わたくしたちのまわりに存在する多くの公害　家庭生活につながりの深いものに洗剤の公害問題があります　その解決には洗剤の原料を分解しやすい性質の「ソフト型」に切りかえればよいのです
洗剤の完全なソフト時代をリードした「ナンバーワン」洗剤！
阿部唯株式会社
伊勢屋　平市四町目
TEL・2045

求む貸し家
・平市内（一、二小学区内）・四間以上ふろ場付き（または一棟二戸建でも可）
・当社社宅として使用
平東芝商品販売株式会社
平市新川町三　電八六三一・四六八五

急募
▽女子従業員　二名
▽運転者　一名（普免）
委細面談
白土屋食品店
平市二町目三七　電二四五七

募集
男子店員　若干名
販売員　若干名
・年令、学歴不問・通勤・健康な方
・給与高遇・諸保険・制度あり
委細面談　履歴書をご持参下さい
藤森商会
平市鍛冶町　電七八二二・三九六

運転
者（普通車）募集▽経験二年以上の方▽年令問わず▽委細面談
内郷市小島新町（電三七八一）吉田商店

ウエ
ートレス募集▽平市内居住の方▽25才ぐらいまで▽委細面談　平市木槌小路喫茶ジュークラク電二四七〇

貸し
間▽六畳、台所、押し入れ、便所▽内郷市堤田（昇福アパート）▽連絡先＝田人村貝泊ワラビ平二〇八佐藤昇一

女子
従業員募集▽アルバイトでも可▽面接は毎日午後四時から　平市紅小路（電二三二一）ミュージック喫茶ミマス

貸し
店舗バー、小料理、飲食店向き、湯本温泉随一繁華街▽連絡先＝旧湯本座前　花馬車（電三三〇九）