夕刊
いわき民報
発行所 平市田町63
©いわき民報社
社長 野沢武蔵
電話（代表）4161
振替口座（郡山）4028

技術料の交渉に入る
呉羽油化 ソ連から役人が視察

プラント輸出具体化

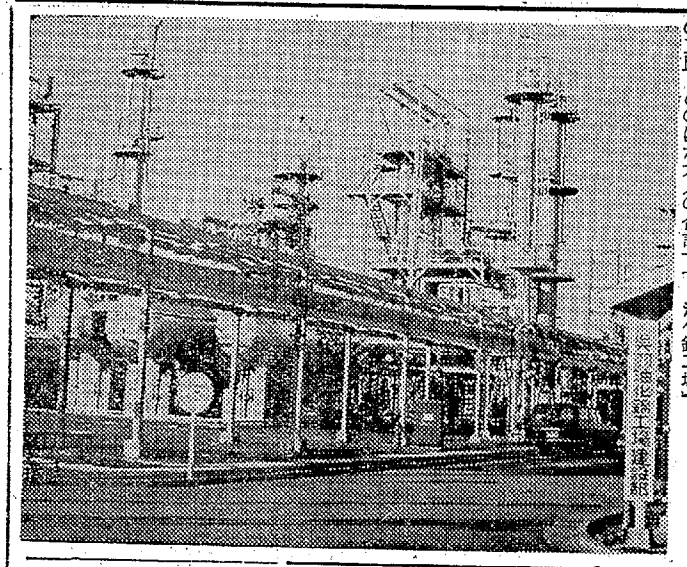
【世界的な脚光を浴びている呉羽油化錦工場】

塩化ビニールモノマーの世界的研究に成功、注目されている呉羽油化株式会社錦工場（藤原電正工場長）は昨年来ソ連からのプラント輸出の引き合いがあり、ソ連技術陣の来日視察があったが、ソ連側は錦工場の倍以上の規模をもつ工場新設計画を明らかにし、四月一日から東京本社でノーハウ料（技術料）について交渉を行なっており、契約調印次第国工場初のプラント輸出が実現する。またソ連側は百数十億円が予想される支払いについては、バーター制をのそんでいる。

三月三十一日にソ連外国貿易省のサフルン、ベストルトン、ガローノボージャン三氏、化学工業省から女性エンジニアのガマリヤン、ロマノフと通訳のレビン、コロボンコ、エンジロンの五氏、このほか九人の合計十七人が来日、呉羽油化工場を最終的に見学したあと、四月一日から油化東京本社でノーハウ料についての折衝を続けている。

この交渉の中で、ソ連側は錦工場の二倍以上の規模の工場を建設する計画を明らかにしたが、三年前に建てた呉羽油化錦工場だけでも五十億円を越す資金を必要としたが、三十億円以上を予想されるノートハウ料を加えると百五十億円を越す国家予算が必要となるので、ソ連側では木材、鋼材、石油などのバーター制をのそんでいるが、呉羽側としても世界の他の国からも引き合いがあるので、ソ連への第一回輸出には大義を踏んでいるが、契約調印は時間の問題とみられている。

菅海事業部長の話＝ソ連は錦工場の二倍以上の工場を建てるそうです。交渉は直接本社と行なっているので錦工場ではわかりません。しかし契約はまとまるでしょう。ノーハウ料がきまり次第、建設工事には東京の手代田化工会社が施工することになっています。

平の市民軟庭大会は来月に延期
第二回 市民軟式庭球大会は平市TVS祭りに協賛して十七日松が岡公園市営コートで実施する予定だったが、上荒川の公認市営コートが新設されるのを待って行なうことに決まり、五月まで延期することにした。

あす沼ノ内弁財天祭礼
平市沼ノ内弁財天の祭礼は十五日行なわれるが、宵祭りの十四日は午後六時から氏子青年によるサカキ奉仕があり、暗沼を泳いで対岸までサカキをとって帰り奉納した。

四倉小で教員の歓送迎会
四倉小学校PTA（伊藤実会長）は十五日午後二時から観光センターで退職、転補、新任教員の歓送迎会を開く。なお四倉町主催の四倉町内新、旧校長の歓送迎会は十六日午後零時半から、観光センター、会費八百円、参加七十人の予定。

ロータリーを秋までに撤去
六号国道の開通に伴い

磐城国道事務所は昨年来、平市五色町と鹿田を結ぶ新六号国道の新設と架橋工事を急いでいるが、緊急工事だけに五月始めから引き続き四十一年度事業に入り、秋ごろには架橋を終え、年明けに道路も舗装を除いて完工させる計画で進めている。

このため、三十以道路と二十四以道路が交差する平市消防署前のロータリーは秋ごろには撤去を完了したい計画で、これに伴い県公安委員会でも同十字路に交通信号機を新設することにした。直径二十以のロータリーは終戦後の戦災復旧工事でつくり、半ば平市の表系のような存在でキューピットぶん水と池を設けるなど美化施設のひとつだった。

しかし戦後二十年、交通の激化に伴って交通マヒ、交通事故の原因といわれ、逆に徐行による交通安全のシンボルだという声を退けて撤去の要望が強くなり、新国道の開通による交通量の激増によって撤去することにきまったもの。

ロータリーを撤去、四つ角に交通信号機がたてられることになるが、平市消防署としてはガレージ前の歩道が広く、横断歩道地点先からの出動が可能なので交通信号機の設置はジャマにならない、却ってロータリーの撤去によって出入りがしやすくなると賛成しており、ロータリーをめぐって四本の路面に高低があった十字路も、撤去工事に合わせて修正されることになる。

【間もなく撤去される平市三十以道路ロータリー】

あす呉羽労組が超勤闘争に
呉羽化学、呉羽化成労組（塙実組合長、二千人）は八千三百五十円の賃上げを要求して交渉を進めているが、会社側はこれに対して三千三百円を回答。組合側はこれを不満とし、十五日午前七時から超過勤務拒否闘争に入る。

五市JCと市政広報係が懇談会
五市青年会議所広報担当者は十八日午後六時からいわき民報ホールで五市広報係と社会地域と広報活動について懇談会を開く。

常磐市教育委員会 努力目標きめる
常磐市教育委員会は十三日午前十時から市役所会議室で開き、四十一年度教育の努力目標を設定、作山佐助湯本一小校長退職に伴う社会教育委員補充は橋本武夫長倉小校長を委嘱した。ひきつづいて午後一時から各小、中学校、文化学院、各公立幼稚園、各公民館の機関長会議をひらき、新しくきめた努力目標について方針を期すよう決意をうながした。

▽学校教育①学校管理の強化をはかる②児童、生徒の学力向上に努める③道徳教育と生徒指導の徹底をはかる④学校保健体育の充実⑤特殊教育の拡充強化⑥幼稚園教育の振興をはかる

▽社会教育①地域環境の急変に伴う環境の確立と、地域課題の発見、解決につとめる②青少年団体の健全育成につとめる③あらゆる機会を通じ家庭教育の振興をはかる④体育、文化活動の振興をはかる。

新体育指導委員を委嘱
平市教育委員会は新たに社会体育指導委員二十氏を委嘱した。任期は四十二年度まで。

矢野浩一（野球）藤井民三（剣道）斎藤光正（同）菅波ミノル（一般）阿部文平（柔道）田中義男（ラグビー）石沢英之（バスケット）関原誠司（バレー）大坪光太（テニス）碓井橋造（一般）国井時雄（民踊）野沢武蔵（一般）伊藤孝一（弓道）高崎剛（陸上）工藤良平（同）石橋渡（同）平山元保（一般）若松武士（ボクシング）井上利光（一般）大賀昭太郎（同）

人事消息
◇県磐城工業用水道事務所長になった藤野英夫氏は、着任あいさつのため十四日来社

才言
▼交通事故のおそろしさをまざまざとみせつけられた。歩行者も油断するな。

▼交通戦争はひとごとでない、われわれの目の前にあるのだ。

▼呉羽油化がソ連へプラント輸出、岡本ゴムは中共へ、伸びゆく地元産業を家徴。

天気予報
玉半提供 電五〇三一
（小名浜測候所発表）

【今晩】爽よりの風、だいだい晴れだが、南部では薄曇が多い。

【あす】西よりの風、晴れまたは薄曇り＝80％

【海上】今晩、あすとも多少風波がある。

あすの暦 4月15日（金）

	月	日
日出	5:04	25:10
日没	18:36	12:44
月出	2:42	29:46
月入	12:46	7:42
満潮	9:06	（
干潮	19:19	（

注文服納めて52年
テーラーサカワ
平・3町目 電2418

HANDBAGS
コシダカバン
だいら・さんざ
TEL・4400

奥様！新時代のデラックス・クリーニングがマルイに誕生いたしました

電子頭脳を備えた世界最高のドライ機と特殊溶剤を使って熟練した技術者が新品同様にきれいな仕上げをいたします

とにかく一度ドライ・クリーニング機械を御覧下さい いかに品物がいたまずしかも不快な臭いがなく型くずれ、生地の光沢や風味を失わずにきれいに早く仕上がることがおわかりになるでしょう

サービス期間
（本店取り扱い品に限る）
15日～25日
▶背広上下洗いプレスとも 300円
▶スーツ上下 〃 250円
※前金でお願いいたします
※電話でお申し込み下されば単品でもすぐお伺いいたします

ホットマシンクリーニング機

マルイ クリーニングセンター
平市南町24（松村病院隣） TEL・2707

不良街路灯が28%も

自動点滅器の更新運動

東北電力平営業所は四十一年度を〝不良街路灯の一掃〟年間として管内十五市町村当局に呼びかけ点滅器不良街路灯の自動点滅器取り付けに乗り出すことになり、平、常磐両市を除いた十三市町村の協力で取り付け、いっせい足並みをそろえるよう両市とさらに折衝を続けている。

十五市町村には街路灯が五千百七十八灯あるが、このうちの不良街路灯は二十八%に当たる一千四百七十四灯もある。この不良街灯というのは点滅器が不良のため昼間もつきっ放しになって電球の寿命が六割も短かくなり、切れる率が非常に多く、また電力、電灯料も浪費することになる。これを一掃するには自動点滅器に付けかえることだが、点滅器は会社側が一部負担してひとつ五百五十円。

まだ態度をきめていない平市の場合は不良点滅器が三百五十九灯だからわずか十九万七千四百五十円、常磐市は百一灯だから五万五千五百五十円を予算化すれば実現できる。

自動点滅器とは、太陽の光がさせば自動的にきえ、日没時に自動的につくという便利な装置。各市町村の街路灯数と点滅器不良数次のとおり。（カッコ内は不良点滅器）

平市千三百四十四灯（三五九）内郷市二百五十灯（七三）常磐市六百七十七灯（一〇一）磐城市一千三百五灯（五六八）勿来市五百七十七灯（一〇九）小川町百三十二灯（二七）好間村八十七灯（三四）三和村三十五灯（四）遠野町四十六灯（一〇）田人村三十二灯（四）四倉町四百九十四灯（一三八）久之浜町五十五灯（一〇）大久村十六灯（一）広野町四十四灯（一七）楢葉町九十四灯（九）合計五千百七十八灯（一、四七四）

ついに100%を達成

内郷市の95納税組合

内郷市税務課がまとめたことし三月末現在の納税組合推移状況は、組合数九十五で人員二千四百六十六人、納税率一〇〇%という好成績だった。三十五年にくらべて十四組合、七百三十七人、三十六年にくらべて四組合、五百六十一人のいずれも増で、方部別では綴町が二十九組合、六百八十二人でトップだった。方部別状況つぎのとおり。

白水町＝組合数六（二百三十人）宮町＝十四（三百八十人）内町＝六（百二十人）綴町＝二十九（六百八十二人）高坂町＝六（三百三人）御厩町＝十二（二百四十二人）御台境町＝四（五十八人）小島町＝五（百十五人）高野町＝九（百二十七人）自民労＝一（百四十五人）全日労＝一（百二十八人）法人＝二（三十六人）

松ノ中地内の交差点に自動信号機

磐城市松ノ中地内の交差点に自動信号機が取りつけられ、このほど〝ゴー〟〝ストップ〟と信号を出して交通整理をはじめた。

同所は本通りで、泉―江名間の県道、また二方は日本水素前から常磐市によった県道入り口で自動車の交通がはげしいところ。この信号機の新設費は五十万円だが、市と県公安委員会が負担したものなお同市の自動信号機はこれで三つ。

あす第一波スト

日鉄八茎労組

四倉町日鉄八茎労組（森昭八組合長、二百四十一人）は、去る三月四日六千円のベースアップを要求して中央交渉を進めているが、まだ回答がないため、あす十五日午前七時から保安要員十七人を残しただけで、第一波の二十四時間ストに突入する。

組合員は同日午前八時から社宅前広場で集会を開き、気勢を上げる予定。昨年は六千円の要求に対して三千二百円で妥結している。

東北一の大漁船

二億三千万投じ統洋丸が完成

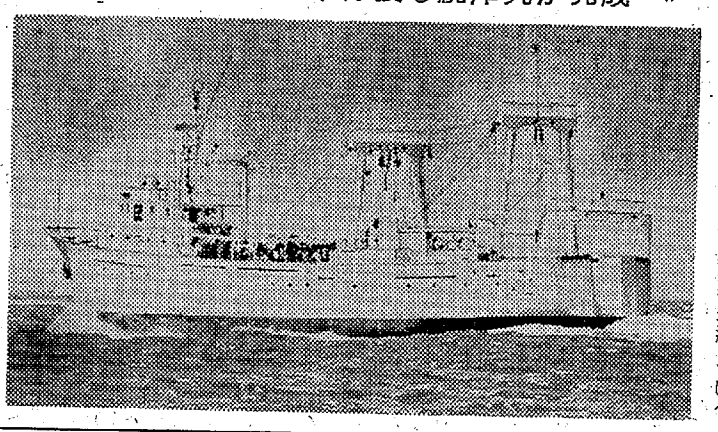

【完成した統洋丸】

東北で一番大きな漁船が磐城市中之作、統洋漁業会社（村山浩社長）で建造、十三日小名浜港でレセプションを行なった。この船は遠洋トロール船統洋丸＝五四九トン田村敏男船長ら三三人乗り組み＝で約二億三千万円を投じ、石巻市山西造船鉄工所で建造したもの。

船の長さ五四・五㍍、幅九・三㍍、深さ四・二㍍、最大速力一四・三ノット。レーダー、魚探は各二台装備し、遠近と深浅用に使い分けできるようになっている。船尾から網を揚げるように船型がくふうされている。

二十日ごろ大西洋ラスパルマス港向け出港し、四十日後に現地に到着して、タコ、イカ、タイなどを求めてマス港を基地に活躍する。

あすの停電

▽勿来市＝（8時半～16時半）添野、江畑、東田、国分、台町の一部（13時～15時）横町

▽薬たばこ優良耕作者を表彰　平たばこ耕作組合の優良耕作者表彰式は十八日午後一時から平市公会堂日本間で行なう。

水イカなどの漁場ひらける

漁海況を発表

県水試はこのほど、本県沿岸の漁海況を発表した。それによると、原釜から諸戸沖にかけて、ヤリイカや水イカなどの漁場が、半月ほどはやくひらけ、一泊航海で三十万円近い好漁に恵まれている。こん後県南漁場でも期待がもてるという。

【海況】黒潮暖流と思われる十五度の水帯は、塩屋崎正東二十七㌔付近を通って富岡沖近くでいったん接岸傾向を強め、諸戸東方より沖合いに伸びている。また富岡沖五・四～十四㌔海域では南北にのびる著しい潮境を形成している。同海域では、北に流れる潮流がきわめてはやい。

【漁況】▽小型底引き＝小名浜―豊間沖水深六十㍍海域では依然エビ類が好漁、各船二百～三百㌔前後の漁獲量で、ほかにマコカレイなども漁獲している。また原釜―諸戸沖水深四十五～百五㍍海域ではヤリイカおよび水イカなどの好漁が続き、各船一泊航海では二十万～二十八万円の水揚げで活況をみせている。水深七十五㍍を境にして沖側では小型ヤリイカ、水イカが主体、陸側では大型ヤリイカが主となっている。漁期は例年より約十～十五日はやく、すでに盛漁期にはいり、こん後県南海域でも期待できそう。

▽小型はえなわ＝漁場は原釜地先、アイナメ釣りにエビを使っている。

市況

魚類

（十三日午後―十四日正午）

十四日は中之作港に小サバが出回った。

【小名浜港】底引船二十四隻

小型船二十二隻

▼アカジ　五千四百二十㌔（大中）一九〇―一一〇（小）九〇―四〇▼水ダコ　千七百六十㌔　一〇〇―五〇▼ナメタ　千四百㌔　二二五―八〇▼ドンコ　千㌔　七〇―二五▼マダラ　七百㌔　一〇〇―六〇▼トウジン　三百七十㌔　四〇―三〇▼メクラウナギ　三百六十㌔　一〇▼マツカワ　三百㌔　三五〇―一五〇▼サメサカレイ　三百㌔　七〇―四〇▼メヒカリ　百五十㌔　一一〇―一〇〇▼マツバカニ　千八百匹　二四〇―三〇（匹）▼サクラエビ　七千八百㌔　四〇▼アナゴ　二百五十㌔　一六〇―五〇▼マコカレイ　二百五十㌔　二五〇―一五〇▼サルエビ　二百五十㌔　五〇〇―二〇〇▼ヤリイカ　二百㌔　二〇〇―一三〇▼イシダカレイ　百五十㌔　一四〇▼ヒラメ　百㌔　六〇〇―四五〇▼ブドウエビ　百㌔　一三〇〇―四〇〇▼ヒイカ　百㌔　九〇▼水ダコ　五百六十㌔　一一〇―四〇▼ナメタ　四百二十㌔　二五〇―一〇五▼マダラ　二百四十五㌔　五〇▼サメサカレイ　百八十五㌔　四五―三〇▼ケガニ　百三十㌔　四〇〇―一五〇▼キス　百七十㌔　一〇〇―四五

（十三日延縄船一隻　▼バチ　五十六本　一三四九―七〇▼メカジキ　八十三本　二三六―六八▼マカジキ　四本　三三八―一五九▼ホンマグロ　一本　一一〇〇▼ビンチョウ　千八百㌔　九三―六八）

【中之作港】巻網船一カ統▼小サバ　五万㌔　二八―二六・五

野菜

▼ホウレン草　一八―六（東）▼菜類　一五―三（〃）▼カブ　三〇―一〇（〃）▼ニンジン　三五―一五（〃）▼ゴボウ　六〇―二〇（〃）▼大根　三八―七（〃）▼ネギ　一〇―五（東）▼タマネギ　五〇―四〇（〃）▼キュウリ　一五〇―一〇〇（〃）▼タマナ　九〇―三五（〃）▼サツマイモ　三五―一〇（〃）▼ナガイモ　五〇―四五（〃）▼パレイショ　四〇―一三（〃）▼トマト　一八〇―七〇（〃）▼サトイモ　一〇〇―五〇（〃）▼竹ノコ　一六〇―九〇（〃）▼レンコン　一四〇―一一〇（〃）▼ニラ　一八―七（東）▼ミツ葉　三〇―一八（〃）▼ウド　九〇―三〇（〃）▼モヤシ　二五―二〇（〃）▼シイタケ　三五〇―二五〇（〃）▼セリ　七〇―三〇（〃）▼根ショウガ　一七〇―五〇（〃）▼寒菊　一二―七（東）▼ミョウガ　一三〇―一五（〃）▼玉子　一三―一一（コ）

果物

▼リンゴ　六五―三五（〃）▼夏ミカン　七〇―三〇（〃）（丸平青果市場調べ）

くらし随筆

耳

杉目　美生

百人百様、人それぞれには個性がある。そして耳の形もそれぞれに異ると同時に、耳のキコエ度あいもまちまちである。音楽を志す者はすべからく耳がよくなくてはならないと思う。楽器には種々あり、すべて音律のできている楽器もあるが、中には自分で調律しなければひけない楽器もあります。

◇

その代表的な楽器は琴だと思う。初歩の曲から奥の曲まで、すべて自分で調律しなければならない。それには第一に耳がよくなくてはできないことであります。過日師の研究会に出席したときのこと「どんなすばらしい曲であっても正しい調律のできた琴で、ひいてもらわなければその真価はわからない」といわれて、教授格の全員が第一歩にかえり、調律のテストを受けた。

初めはなんてつまらないことを、と、不満げだった面々も、いざ自分の番になるとすっかりのぼせてしまい、耳なんかあるのか無いのか、コマをにぎって上げたり、下げたり汗だくになっての調律風景でした。一応できあがったところで、師は数十面におよぶ琴をひとつの耳で調絃して回り、最後に全員でその琴をひいてみた時の驚き、数十面の琴の音が一厘の狂いもなく合ったのです。

◇

それもそのはず、師の耳は一サイクルよりまだいい耳だったのだそうです。NHKでも特に師の耳は有名で、普通の人の耳にはほとんど聞きとれない放送局のテープコーダーの回転ムラまで気にして係員をおどろかせ、日本一の耳と感嘆され、折り紙をはられているそうです。ちなみに普通の人の耳は四～五サイクルとか。

（常磐市上町　琴曲教授）

■番組み変更のお知らせ■
大映映画の封切り繰り上がりのため上映日を変更いたします
▽15日まで
「運が良けりゃ・涙の運絡船」
▽16日～23日
「銭のとれる男・泥棒番付」
▽24日～5月3日
「悪名桜・眼狂四郎多情剣」
▽4日から
「氷点・わが愛を星に祈りて」
世界館

駐車場完備！
旅館　住吉荘
平市鎌田町　電四六二八

御婚礼・免許証写真と
D・P・E
スタジオ　マツモト
平市聚楽館前通り　電6368

【小鳥は平和のシンボル】
・小鳥の季節です
子供の夢と情操教育のために
小鳥の飼育をおすすめします
卸し小売り　橋本小鳥店　平市公会堂前　電4013
（支店）　三幸デパート　平市三町目　電4933

やっぱり清酒は
郷土の銘酒…
たいら正宗
平市　丸王合名会社

公認　平宅地建物引取所
平市才槌小路地下道ぎわ色川材木店内電一三六一
手芸用品・材料
化粧品・日用品
手芸用品　平野屋
平市一町目　電三五七

バラ色の
風が吹く
デートして
花の木へよろう…
茶房　花の木
営業時間　8・00AM　11・00PM
たいら　TEL・7841

フジコシ
来たれ！ダイナミックセール
あすから三店ともダイナミック・セール！食品はもちろんですが特に新館増築中の混雑のおわびとして衣料、雑貨はトビキリ大奉仕
紳士ポロシャツ　四八〇円
マットレス（六〇㌔）　八八〇円
タオルケット　三八〇円
高級メタパールスリッパ　六八円
かつお（一尾）　二八五円
ダイーいちご（一箱）　一八八円

平市民会館落成協賛

華やかな園まりショー

本社では創刊二十周年を記念し、並びに平市民会館落成に協賛、陽春四月十七日（日）を選び、園まりショーを開催する。平市民会館落成協賛行事は四月いっぱいにわたり、各種団体による種々の催しが展開されるが、園まりショーはそのトップバッターに当たり、会館の客席は全部指定席とあって、いわばお初の指定席予約ということになり、当日は春もらんまんの日曜日とあって、前人気を呼んでいる。

ご存知園まりはヒット曲「何も云わないで」で一躍、歌謡界の花形スターにのしあがり、彼女独特のしっとりとした女らしさが多くのファンを魅了、テレビ出演では「シャボン玉ホリデー」「圭三ミュージカルショー」「ロッテ歌のアルバム」「歌のグランドショー」「平凡歌のバースディーショー」など多彩を極めている。グラモフォンレコード専属。写真＝園まり

日時…四月十七日（日曜）
＜昼の部＞11時　＜夜の部＞3時
場所…平市民会館

入場料
A席500円
B席400円
C席300円
（いずれも指定席・当日売りなし）

前売券

前売券は、いわき民報本社並びに各支社局だけで取り扱っています。残券が少なくなりましたので、お早目にお求め下さい

（注意）
▽入場券（赤）午前の部
▽入場券（青）午後の部
当日まちがえずにご来場下さい

プログラム

▽第一部
演芸バラエティーショー
漫才　新山ノリロー　新山トリロー
コミックショー
ミュージカルボーイズ
ボードビルショー
小野栄一

▽第二部
リリオリズムエアーズショー
伊藤素道とリリオリズムエアーズ
バリトン　伊藤素道
第一テナー　石島健一郎
第二テナー　古川和彦
第三テナー　河野通雄
バス　山ノ井しげる

▽第三部
園まりショー
園まり
望月浩
山田はじめ
西夏絵
島夕子
民謡コーラス
やんぐ・ふぉーかーず
米谷威和男
忍直樹
武田光生
楽団
ダニーすがのとヴァンエコーズ

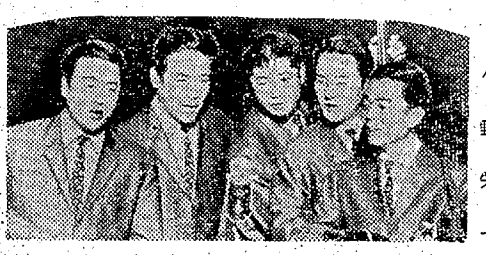

伊藤素道とリリオリズムエアーズ　司会　津村ひさし

主催　いわき民報社

人物描

伊達郡半田醸芳小校長時代に、当時教育には無関心だったといわれる地区民に教育の必要性を説き、人づくりを提唱し続けた〝人づくり〟の先覚者。その教育熱心さで郡一に素で成績をのし上げた功績が認められ、県教委郡麻出張所長に抜てきされ、双葉、石城の各出張所長を歴任。県教委学務課小中学校係長から、最後まで人選難が伝えられた平一中校長に抜てきされた。

平一中校長
にしきょうぞう
西恭三氏

原町市の出身で、相馬から福島青年師範に進み、飯舞小に率職。三年後の十二年に福島師範専攻科に進み、図画手工を専攻。棚倉小、白河三小を経て二十一年に桑折醸芳小教頭、伊達地方事務所視学室主任を経て、二十七年に半田醸芳小校長に出た。四十歳の青年校長だった。その前までは定年校長クラスが多かったが、近くに半田鉱山があったため、暮らしには困らない住民は、こどもの教育には無関心だった。またこどもたちが泳ぐ場所もないところから、若さと情熱で奔走、同校の改築とプール、体育館を完成させた。当時はプールは福島二小と福島師範にしかなかったという。青年校長の手腕がかわれ、後任校長は若手ばかりが選ばれるようになり、出張所長には同氏以来三代も続いた。

○…「健康が第一」。そして賢明で良く働く者に仕上げていく。これが私の教育のモットーです。勤労の尊さを認識させることが大切」と抱負を語る。剣道四段の腕前で健康に恵まれており、温厚な人柄は好評。趣味は釣り、園芸、馬術など。カケごとはいっさいやらない。敏子夫人(四七)との間に長女郁子さん(三)＝久之浜一小教諭、長男秀生君(二)＝磐高三年、二女晃子さん(四)＝平一中三年の三人がある。五十四歳。

（前県教委学務課小中学校管理係長）

ステレオ・コンサート　NHK交響楽団平公演曲目による」ステレオ・レコードコンサートは十六日午後六時から平市公会堂日本間で開かれる。入場料無料で曲目次のとおり。▽ニュールンベルグの名歌手（ワグナー）▽交響曲「悲愴」（チャイコフスキー）▽組曲「三角帽子」（ファリア）

平で市民弓道大会　平市のさくら祭り協賛市民弓道大会は十七日午前八時半から松ケ岡公園市営弓道場で行なわれる。

税務問答

所得税の確定申告は3月15日までだったが、まだ済ませてないものもあって、納税者の中に専門用語や、申告方法などがわからないという人が多いため、本社では〝税務問答〟欄を設け、読者に便宜をはかることになった。解答は平税務署の係員にあたってもらうので、読者の中に税務用語などに疑問のある人はこのコーナーをどしどし利用してください。

譲渡の控除額
妻への贈与の場合

【問】新聞で見た記事ですが、こんどの税法改正で譲渡所得は七百万円の控除が認められるし、また二十五年以上の妻に贈与する場合二百万円の基礎控除を認められるようです。改正の内容と適用時期はどうなっていますか。
（平市・O生）

譲渡は七百万円を
ただし公共事業に限る

【答】▽譲渡所得の七百万円控除について、今回は改正になっておりません。従来どおり、昭和四十二年までの間に特定公共事業（一級国道や国鉄の複線以上または電化の区間など）の用に供するために買収された場合は、譲渡所得の計算上、七百万円を控除することができますが、一般の場合は十五万円ないし三十万ないし三十万円であることは変わっておりません。

▽贈与税については、今回の改正で、贈与税の配偶者控除が新設され、本年の一月一日以後の贈与について適用されることになりました。

この控除は、婚姻期間が二十五年以上である配偶者から、居住の用に供する土地または、家屋を取得した者が、翌年三月十五日までにその者の居住の用に供した場合に、その年分の贈与税について課税価格から百六十万円を控除するもので基礎控除の四十万円と合わせると二百万円を控除されることになります。

なお、参考までに相続税の計算の場合も、被相続人との婚姻期間が十五年をこえる配偶者について十五年をこえる年数一年当たり二十万円を控除できることに改正されましたが、最高限度控除額は二百万円でこれも本年の一月一日以後に相続した場合に適用されることになりましたから、お知らせします。

配達員募集
▽中学生、高校生のアルバイトに最適
▽希望者は本社までおいで下さい
いわき民報社

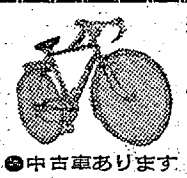

春のお祝いセール
4月末日まで
ご進学、ご就職にぜひ当店でお買い上げ下さい！
一台に高級万年筆を進呈！
●中古車あります　平信販チケットをご利用下さい
ノザワ　ヒロオの自転車
ホンダ　スズキのバイク
門馬自転車店
平市六町目　電2551　自宅　電5285

フミヨサン　ハナミサ　ゴゴコイ
電2343　8733　5551
常交
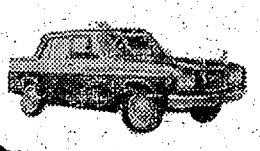
信用ある　常交タクシーを　ご利用下さい

ユビワ・メガネ・ライター・万年筆
山崎時計店
平市5丁目　TEL・2991

NHK 第一
1340KC

6・05 じょうずな話し方「どうあやまればよいか」
15 家庭音楽会
7・00 ニュース▽ニュース解説　福良俊之
30 とんち教室　小川哲男　石黒敬七ほか
8・03 ニュース特集①きょうの国会②記者座談会③時の動き
9・15 趣味の手帳＜オーケストラ今昔＞吉田雅夫
30 東から西から「文楽アメリカの旅」
10・15 きょうの問題
30 邦楽百選①箏曲「泉」②地唄「鳥辺山」
11・05 夢のハーモニー　バラのタンゴほか

NHK 第二
1540KC

6・00 そろばん教室「たし算ひき算」
20 基礎英語
40 英語会話
7・00 ラジオ農業学校（再）
15 続基礎英語　安田一郎
30 中学生の勉強室▽理科　石黒敬七ほか
8・00 通信高校講座①商業一般②地理③英語④化学⑤古典乙～古文～⑥英語
10・15 通信高校講座「物理」
35 通信高校講座「数学」
11・40 大学講座「英語」

ラジオ福島
1060KC

6・00 こどもニュース
05 ラジオスケッチ
20 世界の町から
25 スポーツニュース
30 ラジオニュース・ネットワーク
55 木曜ナイター「中日対巨人」＝中止の時＝6・55ナイター・ジョッキー8・00木曜リクエスト・ジョッキー
10・00 ヤング・ヤング・ヤング　司会前田武彦
30 ミュージック・イン・ハイフォニック～新しいシャンソン～「アイドルを探せ」ほか
11・00 大学受験ラジオ講座①英文和訳②数学3

総合テレビ ④
※印はカラー放送

6・00 四つの目▽バイオリン
25 みんなのうた
30 風のある街　島かおり
7・00 きょうのニュース
30 社会と警察「新時代の警察」
8・00 ふるさとの歌まつり／坂本九　仲宗根美樹　ボニー・ジャックス　ミュージカル・ぼーいずほか
9・00 ニュース▽ニュースの焦点　藤瀬五郎
40 劇場「王者の妻」早川保　小林千登勢ほか
10・30 時の動き
11・00 スポーツニュース
10 科学時代
40 夜のアルバム

教育テレビ ⑩
※印はカラー放送

6・00 英語会話「ゴルフコースにて」
30 みんなの科学「博物誌」ミツバチ
7・00 バイオリンのおけいこ「ボーイングと音階」
30 そろばん教室「たし算ひき算の練習」
8・00 教養特集「迫られる資本の自由化」
9・00 通信高校講座「地学」地学で学ぶこと
30 通信高校講座「化学」
10・00 通信高校講座「数学」
30 通信高校講座「数学2A」集合の考え
11・00 通信高校講座「数学」
25 たのしいフランス語「はい奥さま」

福島テレビ ⑧

6・15 宇宙エース「ギャラクターの逆襲」
45 ニュース・フラッシュ
7・00 10人抜きのど自慢　ゲスト春日八郎
30 チャコちゃん「千円札騒動」四方晴美　安井昌二　小田切みきほか
8・00 ただいま11人「花の季節」山村聰　荒木道子　乙羽信子ほか
9・00 おかあさん「この母にして…」ミヤコ蝶々　藤岡琢也　山田吾一
30 ボクシング中継「渡辺亮対篠沢佐久次」
10・15 鉄道公安36号「南海の怒濤」弓恵子ほか
11・27 夢のしらべ

FM放送
☆印はステレオ番組

6・05 夕べのひととき
25 ベルリン・フィルハーモニー交響楽団特別演奏会①交響曲第1番ハ長調作品21ベートーベン作曲②交響曲第3番変ホ長調作品55「英雄」ベートーベン作曲
8・15 ステレオコンサート＜ジャズ・フラッシュ＞～リクエスト集～
9・15☆ステレオ邦楽鑑賞①常磐津「将門」②清元「保名」
10・00 イングリッシュアワー＜英米文化ハイライト＞「転落の後に」
40 朗読「自負と偏見」
11・05 夜のしらべ

音楽のあゆみ

◇特別演奏会
FM・後6・25～8・15
ベルリン・フィルハーモニー交響楽団
①交響曲第一番ハ長調作品二一②交響曲第三番変ホ長調作品五五「英雄」ベートーベン作曲
▽管弦楽　ベルリン・フィルハーモニー交響楽団▽指揮　ヘルベルト・フォン・カラヤン

今夜、東京文化会館で開かれるカラヤン指揮ベルリン・フィルハーモニー交響楽団の演奏会から、ベートーベン作曲、交響曲第一番、交響曲第三番「英雄」の二曲を会場からのナマ中継でおくる。

なお東京ブロックだけは、ナマ中継のステレオで放送する。

交響曲第一番は、ベートーベン三十歳の一八〇〇年に作曲され、ウィーンで作曲者自身の指揮により初演された。もちろんベートーベンの第一曲目の交響曲であるが、ハイドンやモーツァルトのものとは大いに似ているが、楽型や楽器の処理法ははるかに複雑になっている。

交響曲第三番「英雄」は、一八〇四年の作品。ベートーベンは、ナポレオンに献じたこの曲の写しを、フランス大使館をおとしてパリに送ろうとしていた時、ナポレオンが皇帝になったことを知り、その表紙を破り、楽譜を床にたたきつけた。そして「英雄」とのタイトルにあらためたという有名なエピソードが伝えられている。

みものの

◇四つの目
―総合・後6・00―
バイオリン

バイオリンの音の出る秘密を視覚でとらえてみようというのが、この回のねらいである。

まず、弦がどのような振動をしているのか、肉眼でははっきりしない現象をストロボ装置を使いとらえてみた。弦は単純な振動をしているように見えるが、実際には大きな単振動の上に、小さな振動が乗っていることがわかる。これが微妙な音色というものに影響を与えているらしい。

つぎにじょうずな人がひいた場合と素人がひいた場合、その振動に違いがあるかどうか、バイオリニスト岩淵竜太郎氏と、素人の人に同じバイオリンをひいてもらい、弦と弓の摩擦の状態を、一秒間九千コマというスピードで撮影してみた。両者のちがいはもちろんはっきり出たが、これは世界中でおそらくはじめての撮影であろうと番組み制作に協力してくれた東大生産技術研究所では語っている。一方、弓の毛についても新しい毛と古くなったものがどのようにちがうか、古いものがなぜ音が良く出ないのかも顕微鏡で拡大してみると実によくわかる。

そのほか、名器といわれるバイオリンの内部をX線で調べ、その構造を紹介、バイオリンのもつ秘密をときあかす。

スタジオにはバイオリニスト岩淵竜太郎氏、バイオリンを作って四十五年の菅沼源太郎氏、ゲストの先生として十年以上バイオリンの研究をした糸川英夫東大教授を招く。

―総合・後8・00―
ふるさとの歌まつり

富山県トナミ市を中心とする越中米の米どころ、北陸路の春は、日本海に近いトナミ平野各地の春祭りにはじまり、やがて山間の五箇山地方へと伸びて行く。

今回は春祭りの近いトナミ、福野、小矢部、城端、平の五つの地域の郷土芸能―「子供歌舞伎、夜高行灯、源氏太鼓、麦や節、こきりこ」などを紹介する。

出演は、坂本九、仲宗根美樹、ボニージャックス、ミュージカル・ぼーいずほか、地元有志。

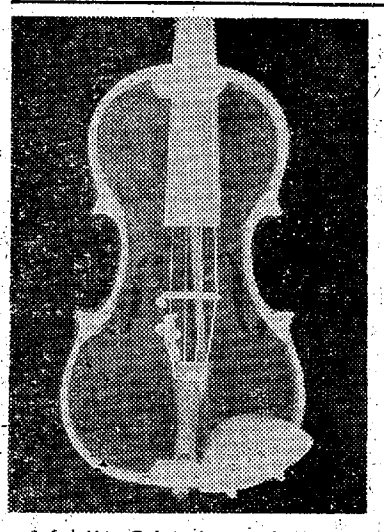
バイオリンの内部をX線で透視する

◇ボクシング中継
―福島・後9・30―
渡辺亮対篠沢佐久次

▽全日本ウェルター級チャンピオン　渡辺亮対▽全日本ウェルター級3位　篠沢佐久次

篠沢選手の挑戦を受ける渡辺選手は船引町出身の郷土のチャンピオンで50戦42勝3引き分けの実力をほこりボクシング界きってのファイターでありファンの期待に充分に応えるものと思われる。一方篠沢選手は全日本ウェルター級3位で、さる2月17日にはKO、TKOの試合を12回も続けて来た全日本ウェルター級一位の倍崎選手を判定に下す好調さで、変則左右フックを武器とする柔軟な攻撃で70戦45勝4引き分けのキャリアをもっている強敵。

前座試合には全日本J、ウェルター級チャンピオン藤猛選手や昨年度新人王の原田勝広選手が顔をそろえることになっており、ファイティング原田選手も勝広選手のセカンドとして来福する。

曲目「ともだち、川は流れる、村の娘」ほか。

◇科学時代
―総合・後11・10―
スポーツ選手をつくる

長い伝統をもち、部員百人をこえるこの部では、毎日はげしいトレーニングをくりかえしているにもかかわらず、自己の高校時代の最高記録を破れる人は意外に少ない。記録がどうしても伸びないという悩みをもつ部員のひとり、園田光広君を例にとり、体協スポーツ科学研究室における運動機能の測定、記録と体力の関係、運動神経とトレーニングの関係、理想的体力づくりとトレーニングをした場合の園田君の予想記録などを考える。

あすの運勢

小川石洲

四月十五日（金・先負）

【1月生】人のことばに迷うな、自信をもって積極的に進めるが有利に
【2月生】過ぎたことは忘れたがいに助け合う心が大切、心機一転を
【3月生】運気しだいに上昇のきざしがある、全力尽くして行動がよい
【4月生】人の世話には注意が必要、後日争いのタネとなるおそれも
【5月生】思いがけぬ悩みも助けもある日、くじけず大いにがんばれ
【6月生】幸運は意外と近くにある、先走らず足もとしっかり行動を
【7月生】もっとねばりと積極性が大切なとき、消極はマイナス招く
【8月生】平凡の中にも好調をみることがある、大きな変化求めるな
【9月生】目上か同僚と意見の相違を起こしやすい、感情に走るな
【10月生】思わぬ喜びもあり気分明るい日、積極的に出て実もむすぶ
【11月生】現状を守るのが無難、あせって火に入る虫とならぬよう
【12月生】気まぐれは改めよ、方針一貫で進めば案外良好となろう

美容院、理容院の開店、改装の際はぜひご相談下さい
〝信用ある良い品をお安く〟を
モットーに営業いたしております
★ご一報下さい　係員がお伺いいたします
賢生堂チェーンストア
くすり　理容器具　美容材料
マルヨシ
平市公会堂通り　電6771

外科　胃腸科　泌尿器科　性病科
真木医院
平市南町公会堂通り　電四六九五

三日見ぬ間のサクラかなといわれるように公園のサクラもそろそろですレストランパールで楽しいお食事をどうぞ！
たいら三田小路電話三三八八

優生保護指定医
産婦人科　額賀
小児科　額賀毅大
額賀医院
四倉町六の一〇五　電（四倉）二八三九

学生靴
特売中
★男子靴　1,700円から
★女子靴　1,200円から
第一靴店
平市三町目　電2446

平三田小路
蛇の目
電3283

内科　小児科
高久医院
平市紺屋町　東宝良側前　電二五一三

ユビワと時計は…
◎ユビワにイニシアルをお入れします
ワタナベ
本店　平市六町目　電4732
銀座店　平市田町
植田店　勿来市植田台町　電②2828

内科　小児科　放射線科
福地医院
院長　福地摂男
平市才槌小路一　電八四五五

やさしく撮せます
さくらカラー
色彩が美しいんです
さくらカラー
カラープリント
カシノカメラ店
平市公会堂際　TEL・7557

耳鼻咽喉科　気管食道科
松山医院
院長　松山信夫
入院随時
平市才槌小路八（聚楽館隣）
電話五五三三

はずむような弾力―18金ペン
なめらかな書き味
プラチナ18
世界の万年筆
¥2000から
¥6000
プラチナ万年筆
エース販売店
平市　魁文堂　遠野町　新泰商店
勿来市　高野書店　広野町　丸屋
小川町　雛本屋　富岡町　志賀商店
川前村　辰己屋

バス停留所にライトバン突っ込む

二人死に二人重軽傷

葬式の帰り居眠り運転

十三日午後二時二十五分ごろ内郷市御厩町前出地内の常磐交通小島停留所の人群れに、常磐市から平市方面に向けて進行してきた四倉町上仁井田松葉一一二、みそ、しょう油製造業渡辺金一郎（五四）運転のライトバン（品川）が道路を斜めに横切るように突っ込んだ。このためバスを待っていた内郷市高坂町御殿南区五四の一一、常磐鑛業工員桜木勇さん（三七）は頭の骨を折って即死、同市小島町川崎一の二、無職高橋芳之助さん（六七）も頭の骨を折り福島労災病院にかつぎ込まれたがまもなく死亡、四倉町狐塚弁天原三一、無職稲村スミさん（三七）は骨盤骨折で重傷、桜木さんの妻ヨシイさん（三七）は左手と両ヒザなどに二週間のケガをした。

内郷署は同日午後八時過ぎ、ライトバンを運転していた渡辺を業務上過失致死傷と道交法違反の疑いで逮捕した。

（死亡者）

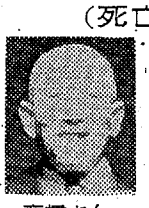

高橋さん

桜木さん

過度の疲労が原因

事故の大きさに本人も驚く

現場は内郷平一間の国道六号線で、小島町の旧道から御厩町の国道に出たところ、見とおしのよい舗装道路で、バス停留所は国道わきの側こう（幅一㍍）にコンクリート板を渡した上にあり、普通では事故の起きるようなところではない。突っ込んできたライトバンの勢いで標識は約三㍍も吹っとび、被害者は民家とライトバンの間にはさまれた。

即死した桜木勇さんは平市内の病院に通っていたが、この日は妻ヨシイさんに付き添われ治療を受けたあと、平市松ケ岡公園で花見をしての帰り、病院で死亡した高橋さんは内郷市宮町金振で洋品業を営むむすこに会いに行く途中だった。また重傷の稲村さんは二女の順子ちゃん（三）といっしょにいたが、順子ちゃんをかかえるように避けたため順子ちゃんは無事だった。

渡辺はこの日、東京から午前四時ごろ帰町し、わずか二時間ほどより睡眠をとらず、午前中平市内で開かれた同業者の会合に出席。そのまま磐城市泉大字下川の親戚に行っての帰り道で、寝不足と疲労のために居眠り運転でブレーキとアクセルを踏みまちがえ、突っ込んだものとみられている。平へ着いたら姉のところで少し寝て行くつもりで帰りを急いでいたらしい。

居眠り運転認める

アクセルとブレーキ踏みちがえたか

内郷署は十四日朝、渡辺からくわしい事情を聞いたが、調べにたいし居眠り運転を認めた。また事故の大きさにびっくりし〝まことに申しわけないことをした〟と終始うなだれていた。渡辺は同日夕、業務上過失傷害致死傷と道交法違反の疑いで地検平支部に送検された。

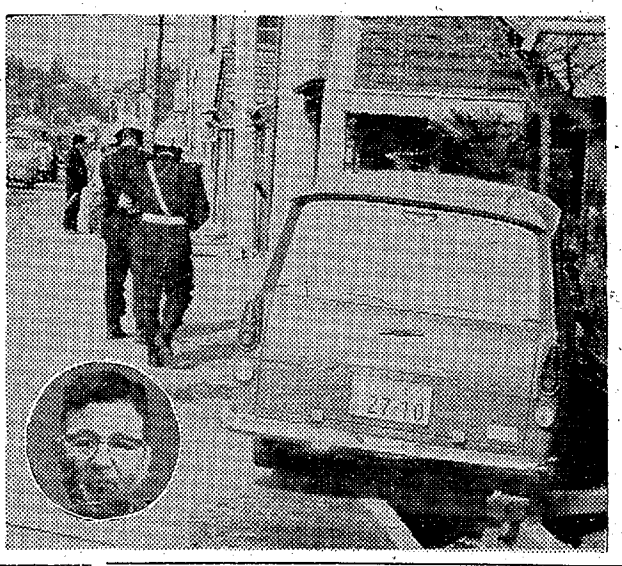

【バス停留所に突っ込んだ居眠り運転のライトバン、円内は渡辺】

交通ひんぱんなところ

先には歩行者の事故

事故の起こった御厩地内の六号国道は一日平均一万六千台の車が通行しているが、七日には道路横断してはねられた人があり、また同じような事故が起こるかもしれないと、付近の人たちを不安がらせている。同地内から約五百㍍はなれたところには国道をはさんでたんぼのなかには御厩小学校があり、同PTAでは登下校時にはとくに注意して交通指導に当たっている。

福島からリレー輸血したが

交通事故の稲村さん重体

同事故の重軽傷者は福島労災病院に収容され手当てを受けているが、骨盤骨折で重体の四倉町狐塚弁天原三一、無職稲村スミさん（三七）は出血がひどく、ちょうかんまく損症で手術することになったが、保存血液が足りないため同夜七時過ぎ同病院から内郷署にO型の保存血液の要請があった。同署は県警本部に連絡したところ県衛生研究所にあることがわかり同研究所から福島署、川俣署、浪江署のパトカーがリレー、同署の木村良知、労資和夫両巡査が富岡町で保存血液千CCを受けとりパトカーで運んで同夜十一時の手術に間に合った。

一方病院には四倉町から高校生や親戚など十数人がかけつけ献血を申し出て関係者を感激させた。稲村さんの手術は十四日午前零時半過ぎ終わったが、容態はいぜん重体と主治医はいっている。

→【四倉町選挙風景】

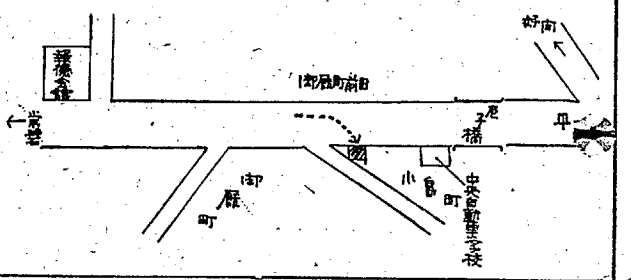

→【トッパン＝事故現場の地図】

〝オール常磐〟腕試し

日立など三強を招き

常磐炭鉱野球部〝オール常磐〟は十六、十七の両日、日立製作、日産自動車、いすゞ自動車野球部を招き、常磐市浅貝球場でリーグ戦を行なう。日立製作、日産自動車は昨年の社会人野球夏の大会で全国大会に進んでいる強豪で、これを迎えるオール常磐は復活二年目。ことしこそは〝全国大会出場〟と紺野投手（磐高）伊東内野手（東芝）などの新人を補強、井出沢監督のもとに猛練習をやっている。試合日程次のとおり。

◇十六日▽第一試合（午前十時）オール常磐―日産自動車▽第二試合（午後零時半）日立製作―いすゞ自動車▽第三試合（同三時）日立製作―日産自動車

◇十七日▽第一試合（午前九時）オール常磐―日立製作▽第二試合（同十一時半）日産自動車―いすゞ自動車▽第三試合（午後三時）オール常磐―いすゞ自動車

当落判明九時ごろ

四倉　絶好の選挙びより

四倉町長、町議会議員補欠選挙は十四日行なわれた。快晴で暖かく絶好の選挙びよりだった。低調といわれていたが第二投票所（隣保館）では午前七時の開場を待って五人の勤め人が並んでいた。農村地区の投票は三十五％だった。どっちも女の出足が良かった。午後は区長が中心となってまだ投票しない家庭に投票するよう呼びかけた。四倉町選管では棄権は三十％以内に止めたいといっていた。

この日の有権者は名簿登載より四百六十一人減って一万一千八百三十五人だった。開票は午後七時から町役場会議室で行なう。町長は午後九時ごろ、議員は八時ごろ当落判明の予定である。

肉切り包丁できりつけケガ

常磐署は十三日常磐市台ノ山六五、清水建設掘進夫高子勲（三四）を傷害の疑いで逮捕した。

調べによると九日の夜、同市辰ノ口清水建設事務所で、同市作ノ道二九七、掘進夫坂本千代美さん（三七）ら十人くらいと花見の宴会をやったあと、坂本さんが高子ら数人をさそい、市内のバーに出かけたが、看板のため断わられたので、高子は坂本さんに対し「せっかく俺たちをつれてきておきながら、断わられるとはお前も顔のきかない男だな」と因縁をつけ、坂本さんと取っ組み合いのけんかとなった。

高子はおさまらず自宅に帰って三十㌢の肉切り包丁を持ち、十日午前一時ごろ観音山公園を散歩中の坂本さんを見つけ顔面などに切りつけ、二週間のケガをさせたもの。

傷害ワイセツ男に実刑

勿来市錦町字中田一九八、露店商野口昌美（三七）に係る業務上過失傷害、傷害、わいせつ図画公然陳列事件に係る判決公判は、十三日午後一時から地裁平支部で開かれ、高野裁判官は懲役一年（求刑同一年六月）の実刑をいい渡した。

起訴状によると、野口は、昨年十一月二十日午前十一時半ごろ、勿来市白米町中坪五七、農業金沢一寿さん（六七）が、前日野口の義父と殴り合いのケンカになったのをうらみ、十能で顔などを殴りつけ二週間のケガを負わせたほか、さる一月十三日、同市鎌田字町通り、簡易料理店でワイセツ映画を上映したもの。

〝ブレーキ早めに、速度遅めに〟

来月交通安全運動

車の運転者には〝ブレーキを早めに、スピードは遅めに〟歩いている人には〝もういちどよく見て渡れ手をあげて〟と呼びかける春の全国交通安全運動が来月十一日から十日間いっせいに行なわれる。

同運動は県交通対策協議会と市町村交通対策協議会が主唱となり、県交通安全協会など交通関係機関、県警本部、報道機関が推進母体となって進められる。重点目標は①広報指導体制の強化②安全な横断の確保③交通秩力の追放④安全運転管理体制の確保―の四項目が掲げられ、取り締まり面と安全歩行の両面から運動が行なわれる。

笑らん

◉…常磐市長磯野清治氏の長男徳清治（三七）と佐賀県の武次氏の長女山口紗き子さんの結婚式が十四日午後一時から常磐観光ホテルで行ない、午後二時半から披露が催された。

◉…ところでこの媒酌人が衆議院副議長の園田直氏。この日夫妻そろって来常し、式に望む前にこのほど落成した平市民会館を親しく見たあと式に望んだが、衆院副議長の仲人とあって街の話題となっている。

ななはま

福平証券

平市鍛冶町福平証券では十八日から平局電話九二三五―七（代表）に電話番号を変更。

へのさん

6600　中島安男

■明15日は第三金曜なので定休です
■レストランブラジル
ホール予約承
平・ひかり座まえ ダイヤル2990

一流メーカー
厨房器具特売中！
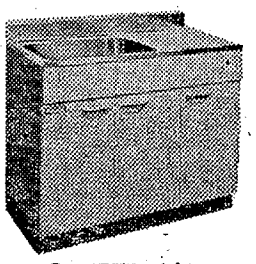
○ご相談下さい カタログ進呈！
関彰商事株式会社
平市一町目　電（代）4187

この道　15年…経験と技術が生んだ…
専売特許　ユニエーター　太陽熱温水器
・セールスマン・婦人セールス　募集中
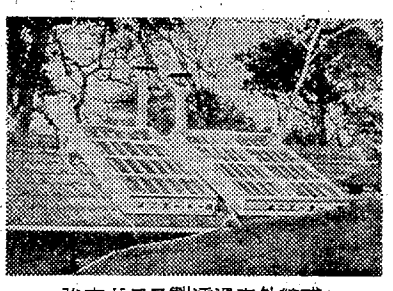
●すぐれた5の特長●
1　最高の昇温率
2　清潔な温水
3　永久的使用
4　燃料費の節約
5　最低の価格
強力ガラス製透過赤外線式
製造・発売　大谷建材店
平市紺屋町49　TEL・4834―5

キリン生ビールを始めました
キリン生ビール　一〇〇〇CC　大ジョッキ　二五〇円
キリン生ビール　五〇〇CC　中ジョッキ　一三〇円
キリン生ビール　三〇〇CC　小ジョッキ　九〇円
居酒屋まるた
平市中央通り　電三八二〇

体力づくりは幼稚園から（下）

吉屋泰

一般の幼稚園は二年保育、二年保育が普通とされている。屋外での時間はほとんど遊戯であり、汗をにじませる程の全身運動はほとんどしていないのが現状である。頭をつかう時間が多いのでマセた幼児がふえてきている。親はそれを喜んで笑っているのだから始末におえない。

昔のことばに「稽古事は五歳から」ということばがあるが、昭和四十一年のこんにちでも通用する意味深いことばである。運動も同じであり、文部省も最近は本格的に国民の体力づくりが必要であることを認めて盛んに「体力づくり国民会議」「スポーツ少年団」「万歩クラブ」など鋤をたいてさわいでいる。これからの体力づくりは幼稚園から専門指導教官を置いて規則的な鍛練をすることが望ましいと思う。

神戸市では五カ年計画で保育、幼稚園を増設して全員入園をはかり、五年後には幼児教育を義務化することを明らかにしている。幼児には幼児向きの音楽（レコード）のリズムにのせて軽い持続的な全身運動を考えて、いろいろとセットを組んで効果的に実施することが必要であり、基本は正しい歩き方から指導して行くのが良いと思う。

また多少の柔軟体操を加味したものを新作実施することも、これからの体力づくりの過程に後天的に役に立つことである。幼稚園の先生方も研究会を開いて勉強されることを希望している。「ど弱な人間」は世の中に出ても、実社会に役に立たない。要は幼稚園から基礎体力づくりをすることが国民の体位向上の元になることをこに提案する次第である。

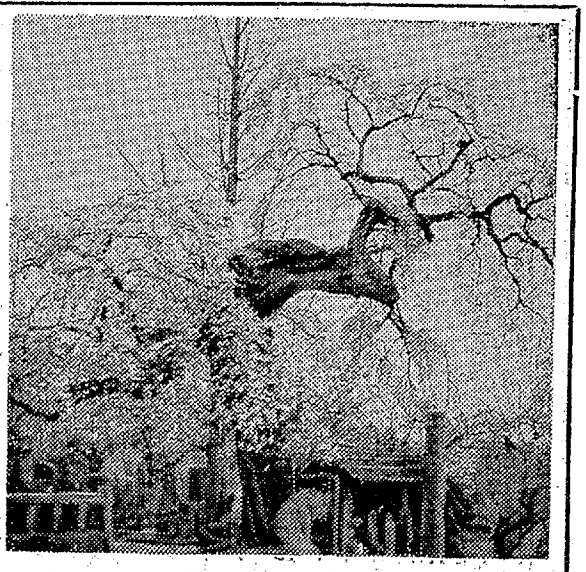

珍しい"混血ざくら"

大運寺　一本の木から「しだれ」「山ざくら」

☆…さくらの花もそろそろトウゲを越した中で、目を見はらせるのが満開のしだれざくら。

☆…平市大室の大運寺境内のしだれざくらもそのひとつだが、これは珍しい混血ざくら。というのは、上にそびえる枝は山ざくら、下に垂れるのがしだれざくらと、一本の幹から山ざくらとしだれざくらの枝が上下で満開のケシを競っている珍種。

【大運寺の珍しい混血ざくら】

☆…大運寺は浄土宗の寺院だが、さくらの幹は直径一メ近くもあって、樹令三百年ほどのもの。と、平市教育委員会では名木のひとつとして指定を考えている。

磐城で春の大掃除　磐城市警の大そうじ　はつぎの日程で行なう。

▽21日＝江名第三、三、三百治会▽22日＝折戸、中之作▽23日＝永崎、上、下神白▽25日＝栄町、東町、古港▽26日＝東部訪町、諏訪町、後宿▽27日＝中島、中通り、浜町▽28日＝東西花畑、横町、本町▽30日＝竹町、汐留

健全な身体づくりは幼稚園から始めよう。現役の先生方にお願いする。こどもたちの体位向上のために大いにハッスルして下さい。（平出身・日本体育大学講師）

田人村の諸　田人村では十六日登録日程　十五日から三十日まで。村内各地区で巡回登録と結核病予防注射を行なう。更新は四百三十円、新規は五百三十円。十八日までの日程次のとおり。（カッコ内は時間）

▽十五日＝役場前（午前9・半～10・半）一の倉停留所（10・半～11）田人診療所（11～12）天の川停留所（13・半～14）下川向（14～14・半）戸の内緑川英章氏宅（14・半～15）

▽十六日＝南大平農協（9・半～10）横川青砥氏宅（9・半～11）緑川太三郎氏宅（11～11・半）

▽十八日＝井戸沢停留所（9～9・半）滑石同（10～10・半）道伝、緑川順一氏宅（11～11・半）入旅人農協（12～12・半）古田停留所（13・半～14）根岸、緑川操（14・半～15）

新会長に藤井氏　平三中PTA総会

平三中PTA総会は十三日午後二時から同校体育館で開き、決算、予算など審議したあと役員を次のとおり改選した。PTA会員は七百八十人。

▽会長　藤井昆二▽副会長　山野辺三吉、遠藤喜良、吉田治蔵▽監事　太田義男、坂本貞臣

常磐の奨学生　常磐市の六人きまる　四十一年度大学生の奨学金貸与学生はつぎの六人ときまった。貸与金は月額三千円で、卒業後返済する。カッコ内は保護者、住所、出身校、大学名。

▽平子千鶴子（八郎　栄田五七磐女、福大学芸学部）▽高橋和夫（治則　下浅貝九〇、平工、法政工学部）▽佐藤重夜（辰次　上川七、遠高、東海大工学部）▽酒井一雄（一郎　竜ケ沢四〇、磐高、千葉大教育学部）▽磯崎巽（信雄　笠井三〇、磐高、福島大経済学部）▽鷲尾満喜子（栄次郎　辰ノ口三五、磐女、明大短法学部）

民報映画案内

※【平市】

★ひかり座（五・四五）女囚大脱走（七・二五）敵中殴り込み作戦（八・四〇）裸の大陸（↓14日）

★聚楽館（六・一〇）眼下の敵（八・一〇）リオ・ブラボー（↓22日）

★世界館（六・五五）涙の連絡船（八・二〇）運が良けりゃ（↓15日）

★東宝民劇（五・〇〇）香港クレージー作戦（六・五五）サザエさんの新婚家庭（八・三〇）駅前飯店（↓19日）

★平日活（七・三二）竜虎無情（九・〇七）捨身の勝負（↓15日）

★東映三夜（七・〇〇）脅迫（八・二五）昭和最大の顔役（↓19日）

★名画座（七・一五）黒の爆走（八・三七）座頭市喧嘩旅（↓19日）

※【内郷市】

★映劇　愛して愛して愛しちゃいよ　竜虎無情　女心の唄（↓19日）

※【常磐市】

★常磐座　流れ者仁義　昭和最大の顔役（↓19日）

★三函座　女は幾方ありとても　復讐の切り札　悪魔の左手（↓19日）

★常磐目劇　鎖の大陸　曾長ジェロニモ　大謀戦作戦（↓18日）

※【磐城市小名浜】

★国際　大工太平記　銭のとれる男（↓19日）

★目活　黒い海峡　若草物語　非行少女（↓16日）

★金星座　やぎくれ処女　泥沼の欲び　痴情の罠（↓15日）

★銀星座　国際諜報局　特攻決死隊　赤い砂漠（↓18日）

※【勿来市植田】

★うえた館　ブワナ・トシの歌　こころの山脈（↓19日）

★中央館　河内カルメン　ドス無賃任清水港（↓19日）

★菊多館　列車大襲撃　脅迫　昭和最夫の顔役（↓19日）

★植田ロマンス　影なき狙撃者　真夏中へ二万マイル（↓16日）

※【四倉市】

★四倉国際　林館（↓14日）

100円質問

バスの停留所で五人が目の前を走る車をながめながらバスのくるのを待っていた。そこへいきなり、ライトバンが突っ込んできて、あっ！という間に後の家と車との間にはさまれ、ふたりは死に、あとのふたりは電線傷を負うという一瞬、修羅場と化す事故が内郷街道に発生した◆重傷をうけたひとりの母親は、そのとき連れていた二歳の幼女を本能的に抱きかかえ、保護したためにカスリキズひとつ負わなかったが、いまこの母親は骨盤骨折で危篤状態におちいっている。なんとおそろしいことであろうか。いままでニコニコ話し合っていた親子だが、いまは死にそうなのだ。◆事故を起こした本人は、四倉町の教育委員長、そして交通安全協の役員もしている地方では知名人である。葬式だ、やれ会議だと多忙な日程とあって、ちょうど陽気もよく、自分で運転していれば、疲れが出てふと居眠りもするようになる。「しまった！」と思った時、すでにおそし。二十年近く運転歴のあるひとだが、過労、そして睡魔という敵には勝つすべもないようだ◆ねむりたくなったらどこでも車を止めて、ねむる―そういう心がけのひともいる。疲れたら タクシーを利用する―そんなひともいる。教育委員長であれ、だれであり、起こそうとして事故を起こすひとはいない。要はふだんの心がけの問題だ。"おれに限って"という自信過剰が一番おそろしい◆わずか一秒でも、もし居眠りする時間が早いか遅かったら、これほどまでの事故は起きなかったろう―そういうこともいえるが、これは決して運命のいたずらと片づけるわけにはいかない。"万が一"といわれることが、交通戦争に限っては"万が千"になっている現実を無視するわけにはいかない。（龍人）

湯本の島椿　電話（代表）三二五一

塩屋ふとん店　常磐市黄金町　電話二四七四

卸し値で売る店　婚礼家具一式　家庭家具一式
丸大家具センター
店舗　平警察署前　電2712
工場　平市谷川瀬三十九町　電6046

コーヒー　タイラ　エデン　電6005

手づくりの味　いわきあられ　味覚堂　平市公園下　電三九三三

新築のお住まいと
大黒保温風呂釜
快適ズバリ！
風呂の店　大黒釜屋
平市正月町19の3（平三小北側）　電4583

アルトピア観光部　平市（代表）八八八八

肖像引き伸し写真
大勢写っている中からひとりだけ
どんな小さな顔でも紋付きまたは
モーニングに引き伸ばしできます
◎免許証　身分証明　用写真即製
大野写真館
平市田町（ひかり座裏通り）電三三七二

内科　放射線科　小児科
四戸医院
院長　四戸隆太郎
医員　四戸玲子
平市谷川瀬（いすゞ自動車うら）
電話（平）七七一七番

お知らせ！
毎週土曜日は
サービスデー
週末のいこいのひととき……
デイトにもどうぞ
ビール　200円
（おつまみ付き）
1500円以上お飲みの
方にビール1本サービス
☆求むホステス☆
バー　田町
平市田町　電2702

志賀外科整形外科
【入院随時】
院長　志賀柳一
平市銀治町二七　電話　昼（院内）七八四六　夜（自宅）六三六五

総合看板
アクリ照明看板
舞踊演劇
大道具作製
ハコサキ
（工房）平市十五町目一四
電話六〇六一

あなたの個性ある
ヘアスタイルは…
水野化粧院
平市・駅前　電二六七八

安全運転
無線車完備
電話
本社　2640
2175～6
好間（平）5372
草野（平）5647
運転者募集
尼子タクシー

貸し間▽六畳、三畳▽台所（三畳）ガス水道、共同浴場あり▽平市手摘町大栄アパート　連絡先＝電（平）二四八三

男女従業員▽16歳以上35歳まで▽通勤▽各種保険あり▽委細面談　平市鎌出町　電三二二四　寿久屋紙器製作所

女子事務員・支局勤務・年令二十五歳位まで・市内居住者▽いわき民報常磐支局　電（常磐）二三八〇

急募　お手伝いさん若干名、年令不問、委細面談、優遇します　磐城市大原（東北鉄骨前）旅館かまくら　電②四九五九

宅地売りたし▽平市中塩鬼馬塚地内バス停付近約千平方㍍▽連絡先＝平市中塩鬼馬塚二　矢吹助義　電八四九二

女子事務員▽高女卒▽珠算三級以上▽給与は会社規定▽履歴書持参　平市十五町目電五五二八　東子問屋伊藤雑貨店

急募
あなたもお座敷社交員（ホステス）にどうぞ！
▽満十八歳から三十五歳位まで
▽月収四万円以上の収入
ゆもと社交クラブ
常磐市三函成田山下電三九〇三（ふくまるさん）

女性を求む
・年令18才～25才位まで　高給優遇します
・住み込み通勤自由　委細面談（末広旅館においで下さい）
バー　四馬路
平市田町　電二四二

募集
▽製材工若干名▽雑役若干名
※ご希望の方はおいで下さい
委細面談
川村製材所
平市仲町　電五三八二

急募
▽座敷ホステス五名▽高給でたのみます▽十八才以上、委細面談
飲食料理店　こと
勿来市火力道路入り口　電②二四七六

女子事務員急募
一、職種　経理事務
一、年令　18～22才くらいまで
一、給与　当社規定により優遇
一、希望者は自筆履歴書持参で来社下さい
株式会社　丸仙平水産魚市場
平市大工町三二　電四二三七代

産婦人科　外科
産室あり
実川医院
平市菱川町（常磐炭通本社後）電三二七〇

新発売!!
電子リコピー
BS-1
ついに完成！ブックものから シートものまで 紙黒調の乾いたコピーがとれる
¥298,000
福島県代理店
三英堂事務機株式会社平支店
平市十五町目4　電8757