夕刊 いわき民報
発行所 平市田町63
©いわき民報社
社長 野沢武蔵
電話(代表)4161
振替口座(郡山)4028

国民宿舎の起債申請

薄磯海岸 二千七百万円投をじ

平市は灯台のある海水浴場〝薄磯〟の施設拡充を急ぐとともに、道路駐車場の整備を急いでいるがこの四月、厚生省に国民年金還元融資の起債三千万円を申請した。これは薄磯海水浴場裏山に国民宿舎を新設するためで、すでに予算化した新舞子海岸のユースホステル新設とともに四キロにわたる白砂青松のいわき舞子海岸の両拠点とする考え。

薄磯に新設する国民宿舎は標高四十メートルの丘に二階建て延べ二百八十平方メートルの鉄筋コンクリート造りを二千七百万円の予算で建設する計画で、起債がきまり次第七百万円を補正する。施設は宿泊七十人、休憩二百人で、ふろ、シャワー、食堂を設備、宿泊料金も八百円程度。海岸べり高台だけに海水浴場はもちろん南の豊間灯台から四倉海岸まで一望千里の海と浜の眺めを楽しめる。

このほか薄磯を経て沼ノ内から藤間を結ぶ海岸観光道路の新設も計画中で、将来は青松の自然景勝を損わない程度に、新舞子までいろいろな施設を整えて一大海浜公園に仕立て、水石山を中心とする山岳ライン、常磐ハワイアンセンター、南は貿易港小名浜から勿来の関に至る膨大な海と山の観光循環ルートの構想が練られている。

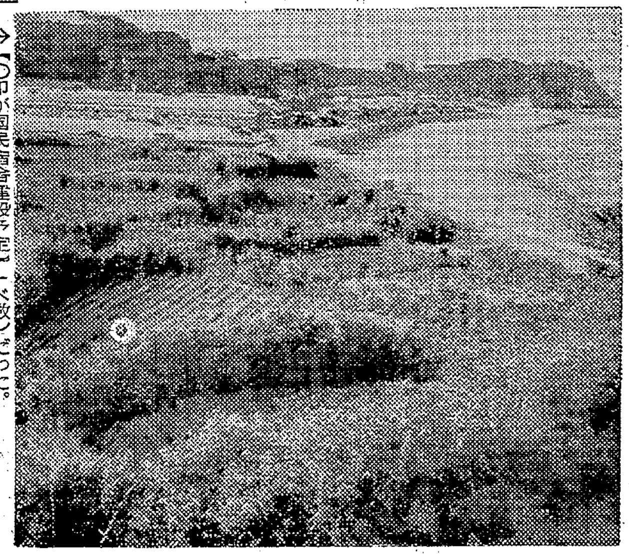
→【○印が国民宿舎建設予定】

理美容師の受験受け付け

四十一年度第一回の理、美容師試験の受け付けが二十一日から行なわれている。締め切りは三十日、希望者は住所地の保健所に申し込む。平会場の試験日つぎのとおり。

◇学科＝五月十五日(午前九時半)平工◇実地＝理容＝六月六日(午前八時半)石城理容専門学院▽同七日(同)平高等理美容学院。

石城歯科医師会で総会

石城歯科医師会(猪狩四郎会長)の定時総会は、二十日午後四時から平市田町いわき民報ホールで開かれ、決算、予算の審議を行なった。

全国一合格率に明大が取材

磐高の教育実情を

○…磐城高(松野一盛校長)の進学率は、県下のトップを誇っているが、とくにことしは明大の入学者が全国第一位の八十三人(延べ数)だった。

○…このため、二十一日明大新聞部の栗原馨さんが取材に訪れ、磐城高の教育実情や校風などを調べて行った。

特別職待遇 持ち帰り

合併調整委 24日まで態度きめる

【昨報】二十日開かれた常磐地方市町村合併促進協議会の第十八回調整委員会では、磐城共立病院組合の運営、川前、田人両村に財産区を新設することを認めたが、午後から行なった特別職(三役、教育長)の取り扱いについては〝持ち帰って検討したい〟との意見が強く、結局継続審議にし、二十四日まで各市町村で集約することになった。

午後からの委員会は零時半から再開され、特別職の身分の取り扱い方について協議したが、内郷市の委員は「持ち帰って検討したい」と要望、他市町村の委員からも同一意見が出されたため継続審議とした。

しかし今月中に議決を終えたいとする大和田会長は〝二十四日までに各市町村で協議、態度を明らかにするように〟と要望。また〝各市町村が議決する前に合併協議会を開いて、四委員会が決定したことを再確認、議決した上で、各市町村が議決するようにするのが妥当だ〟という意見も出され、大和田会長は〝役員会で協議の上決めていきたい〟と回答、午後はわずか三十分で散会した。

五巡査に本部長賞伝達

平署

平署は二十八日の署員招集日に次の五人に本部長賞を伝達する。

▽松本栄巡査＝恐かつ犯人の検挙▽小山田博巡査＝窃盗犯人の検挙▽井田義夫巡査部長＝詐欺犯人の検挙▽大場純藝巡査＝窃盗犯人の検挙▽橋本五作巡査＝窃盗犯人の検挙。

公民館主事部会

勿来市公民館主事部会は、二十二日午後一時から川部公民館で開く。

才言

▼手塚治虫氏が地方にでかけるのは、北海道札幌の雪まつり以来のこと。

▼アニメーション(動画)の開拓者として世界的にも有名な手塚治虫氏は医学博士でもある。

▼悪貨は良貨を駆逐する—よい漫画を選ぶ運動を起こそう。そのねらいが、こんどの漫画大会。

天気予報

(小名浜測候所発表) 玉半提供 電五〇三三

【今晩】南東の風、雨曇り。

【あす】南のち東よりの風、曇りで夜には雨＝80%

【海上】今晩は多少風波がある。あすは風波がでる。

あすの暦

4月22日(金)

旧暦	3月2日
六曜	仏滅
日出	4・54
日入	18・16
月出	5・38
月入	19・41
満潮	4・14 17・38
干潮	11・5 23・1

平市民会館落成協賛

本紙創刊20周年記念

世界的漫画家 手塚治虫(てづかおさむ)氏一行招き

虫プロの漫画大会

本社では創刊二十周年記念、並びに平市民会館落成協賛行事として、平市教育委員会、平市婦人団体連絡協議会と共催で日本のディズニーといわれ、漫画をとおして世界中の少年少女に夢をあたえている手塚治虫氏ら一行十六人を招き、次の要領で「虫プロダクション・漫画大会」を開催いたします。

最近漫画の流行に伴い、ひどく気になる悪い材料も芽ばえ、漫画本来のユーモアからはずれて、エゲツないものがハンランしております。マンガに対する偏見是正のためにも手塚治虫氏の講演は父兄たちがきいても大いに意義があるものと思われます。

手塚 治虫氏

▽…とき 4月27日(水) 午後一時から同四時まで

▽…ところ 平市民会館

▽入場は無料 (23日から入場整理券を本社ならびに支社局及び平市松月堂窓口でお渡しいたします)

▽マンガ雑誌無料贈呈 入場者全員に美麗な雑誌「鉄腕アトムクラブ」を無料で贈ります

プログラム

(一)手塚治虫先生の講演とマンガ教室
(二)映画(白黒)＝アトムの「ロボット競技大会」とアトムの寸劇(テレビの声優出演)
(三)映画(カラー)＝ジャングル大帝の「猛牛サムソン」とジャングル大帝の寸劇(テレビの声優出演)
(四)映画(白黒)W3＜ワンダースリー＞の「死の自動車レース」とW3＜ワンダースリー＞の寸劇(テレビの声優出演)

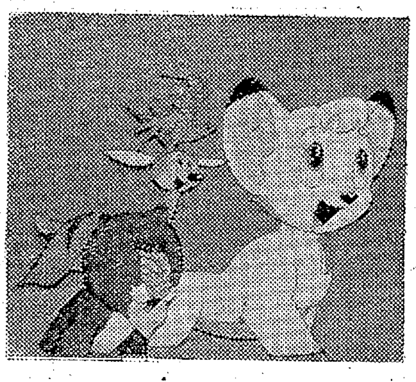
「ジャングル大帝」の主人公〝レオ〟〝マンディ〟、〝トミー〟たち

共催 いわき民報社・平市教育委員会 平市婦人団体連絡協議会

新緑の初夏に
すぐれた
サガワの背広が
あなたの
印象を高める
いまサガワには
内外のすぐれた服地が
豊富にそろい
あなたの選択を
待っています
注文洋服納めて52年
テーラーサガワ
平市3町目角 (電)2418

スポーツ用品
平スポーツ
平市才槌小路 電4508

③

HAND BAGS
ヨシダカバン
たいら・ぎんざ TEL・4400

ニッサン ニッサンデーへどうぞ!!

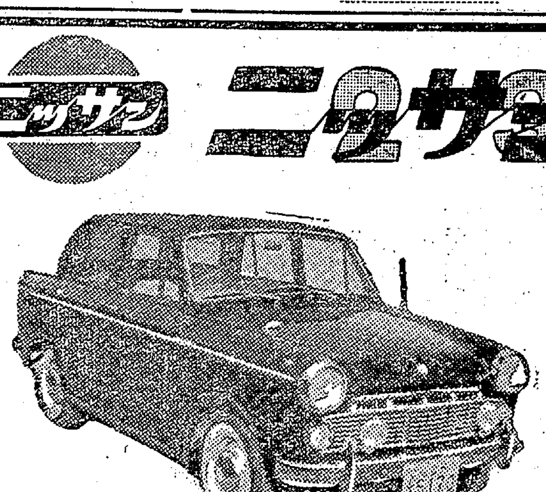

毎月23日は中古車展示即売会を行なっております

中古車は信頼できる福島日産でお求めください

今月のサービス車
■ベレット(ジーゼル)(RH付き)40年式PRD10型 (車検42・1・25迄)現状￥160,000
■クラウン(R付き)62年式RS30型 (車検42・3・11迄)現状 ￥90,000
■プリンス(RH付き)63年式21型 (車検42・12・20迄)現状￥135,000
■ブルーバード 63年式 P312型 仕上がり ￥180,000
■スバルサンバー 64年式 K151型 仕上がり ￥125,000

福島日産自動車販売株式会社平支店
内郷市御台境(尼子橋ぎわ) TEL・3171(代表)

七月から畜犬けい留

県条例が改正　違反飼い主も処罰

七月一日から県飼い犬取り締まり条例が改正されて犬の放し飼いができなくなる。犬の放し飼いによる被害が年々増加しているので、県では飼い犬は必ずつなぐことに飼い犬取り締まり条例を改正、実施することになったもの。七月一日以後の放し飼いは飼い主が処罰される。平保健所は近く管内の飼い主にチラシを配布、協力をもとめることになっている。

同所管内の飼い犬は四千五百ピキ（登録犬）で三十五年にくらべて三百ピキ減っているが、犬にかまれたという被害は逆に二倍近くの三十件にもふえている。同所ではつぎの事項を守ってほしいといまから呼びかけている。

▽飼い犬が人または家畜、その他に危害を加えることがないようにこれを管理する▽飼い犬が道路、公園、その他人が多数集まる場所や他人の所有地内をふんなどで汚したり荒らしたりしないようにする▽犬小屋の内外は、いつもきれいにしてハエやカが発生しないようにする▽門柱、その他、他人のみやすい力所に飼い犬を飼養している旨の標識を表示する▽飼い犬が人をかんだときはすぐに保健所に届け、その犬について獣医師の検診を受ける。

国鉄　公舎を解体移転

白銀町に新商店街造り

平市駅前都市区画整理事業の第一段階である白銀町国鉄公舎の移転は逐次行なわれ、その取りこわし作業が始まった。

移転先は手掴町に新設したアパート。白銀町公舎は八千六百平方㍍に四十一戸あるが、第一次移転は五月までに西側の半分を取りこわして行ない、手掴町アパートが増設次第に移転、東側の取りこわしにかかる手筈で、完了は本年暮れの予定。

このため平市では、審議会が決めた換地計画に平行、六月始めから公舎移転跡の区画整理に取りかかる計画で、まず道路と換地先のクイ打ちで境界を明確にしたあと、整地して道路、側溝をつくり、いつでも換地先に移転新築できるよう受け入れ体制を急ぐ準備を進めている。

この計画が進めば公舎跡には一階が店舗で上が住宅の新商店街と住宅団地が誕生するほか、駅からの人の流れが変わって四、五町目を始め東部商店街へもたらす影響は大きい。

【白銀町国鉄公舎の取りこわし始まる】

新舞子保安林で黒松を植樹

伊藤営林署長もまじり

→【植樹する伊藤平営林署長】

○…平営林署は二十一日午前十時過ぎから平市下神谷字釜ノ台地内の海岸保安林内で、関係者約百五十人を招いて植樹祭を行なった。まず伊藤署長があいさつのなかで、国土保全のために植林の重要性を述べたあと、係員の指導のもとに関係者らはいっせいにクワを手に、松林から差し込む春の暖かい陽光を浴びての植樹だった。

○…この日は約十㌶の国有林内に、補植としてくろ松三百本を植えつけたが、伊藤署長も自らクワを手に、関係者らにまじって、一本一本ていねいに植え付けていた。なお席上前年度の植え付けコンクールで入賞した小川町江田愛林組合（草野一夫組合長）双葉郡大久村足沢愛林組合（猪狩一同）三和村下三坂伊藤孝喜氏が表彰された。

鎌田の古橋は年内に架橋

流失後二年ぶりに

平市は三十九年八月二十四日の集中豪雨で流出した鎌田と向鎌田を結ぶ古橋を本年中に架設することになり、予算変更の調査を進めている。

流出当時の災害復旧工事検査を受け、その後六十六%の災害補助額がきまったが、当時の架橋費六百万円では資材人件費の値上がりで不可能なので二割程高が見込まれ、手続き変更を行なって再認可を受ける。設計では長さ百四㍍、幅二・九㍍の木橋で、小型車程度までしか通行できないが、向鎌田地区民としては川向こうとの交流に欠かせないものだとたびたび陳情をしてきた。

古橋は百㍍上流に平神橋があり、下流百㍍にも新六号国道を結ぶ幅員九㍍のマンモス橋が架橋中。

一カ月早く網おこし

定置網に小サバが入る

磐城市小名浜港外の丸協定置網は十二日から網おこしをはじめたが、小サバが毎日のように水揚げされている。

県水試の調べによると定置網の小サバの水揚げは昨年より一カ月も早く、十四日にはわずかながらタイも一カ月も早く網に入った。小名浜港の水温もこの一週間で約一度も昇温し、茨城県会瀬定置網にはイナダ、サバが入網しているところから、ことしの大型定置網はサバ、タイ、ブリなど暖流系の魚が早目にとれはじめ期待がもてそうだという。

【はやくもとれはじめた定置網の小サバ】↓

くらし随筆

愛

生田目杉美

愛とは何ぞや―「おかあちゃんオデートってなあに」と九歳のこどもに問われた。僕わかるよ「オデートっていうのは男の人と、女の人が喫茶店でコーヒーを飲むことだね」と、こどもの方がわかっている？みんなテレビが教育してくれるのです。

◇

また「愛ってなあに」ともきかれて「愛とはかわいがることよ」といわれて、おぼろげながらそんなものかと思っているらしい。ゾッと福育師時代の教育学のノートを開いてみた。「愛とは惜しみなく与えることである」と、書いてあった。

親子の愛、夫婦の愛、師弟の愛、ひいては人類愛と、これら愛にはたくさんあるけれども、その根本精神はみなひとつであらねばならないと思う。しかし日常生活において果たしてすべてに惜しみなく与えているであろうか。惜しみなく与えられた愛でつづられた世の中であったら、この世はまさに楽園さながらであろうものを。もちろん戦争などは起こるはずがない。

でもこんなことは夢。現代若人の結婚年令はずっと低くなって来ております。自分本位に育って来ている若い人には謙譲、従順、そして愛の本質などわからずに結婚してしまう人が多いと思います。惜しみなく与えることをせずに、与えられることのみを期待し、欲求不満に腹を立てている人を多くみうけます。

女性は母になるとこどもを無条件で愛します。それこそ出し惜しみなどをせずに。これが真の愛の姿だと信じます。もう一度愛の本質のメガネをかけて、自分の生活をみつめてみようではありませんか。

（常磐市上町・琴曲教授）

平市農委農地部会　平市農業委員会は二十八日午前十時から市役所で農地部会を開く。

平市農業技術者連協で総会　平市農業技術者連絡協議会は三十日午前九時から石城農業会館で総会を開く。

あす少年相談　平市少年センターの少年相談は二十二日午前十時から福祉事務所相談室で行なう。

市況

魚類

（二十日午後―二十一日正午）二十一日の小名浜港はサバが大漁。

【小名浜港】巻網船十一カ統　底引船十八隻　小型船二十二隻

▼サバ　四十八万キロ　二〇―一五▼アカジ　七千五百三十キロ（大中）一九〇―八〇（小）六〇―三五▼ナメタ　二千百キロ　一六〇―七〇▼水タコ　千四百キロ　八七―五〇▼サメサカレイ　四百キロ　五五―二五▼メヒカリ　四百キロ　九〇―六〇▼ドンコ　三百キロ　七〇―二五▼マタラ　二百七十キロ　九五―六〇▼キス　二百キロ　一一〇―四〇▼マツカワ　百五十キロ　三八〇―一七〇▼ノドクロ　百キロ　三〇〇―一〇〇▼マツバカニ　四百四　二五〇―三〇（匹）▼サクラエビ　五千七百キロ　四九▼ヤリイカ　□百キロ　二〇〇―一五〇▼イシダカレイ　二百五十キロ　一三五▼マコカレイ　二百キロ　二六〇―一五〇▼アナゴ　百五十キロ　一三〇―三五▼ヒラメ　百五十キロ　五五〇―四〇〇▼シャコ　百キロ　一七〇

【江名港】底引船一隻

▼ナメタ　四百キロ　一八〇―六五▼水タコ　三百七十五キロ　八〇―三五▼ケガニ　百八十キロ　三五〇―一三〇▼マタラ　百二十キロ　六〇―四五▼水タラ　百二十キロ　四二―三三（二十日　延縄船一隻）▼バチ　二十七本　一二八〇―一八九▼マカジキ　六十四本　四三九―一三〇▼メカジキ　九十本　一九七―一三三▼キワダ　十四本　三六〇―一五〇▼ビンチョウ　三百キロ　九五―六〇▼ヨシキリサメ　三七千キロ・五〇―三〇）

【中之作港】巻網船一カ統　底引船一隻　小型船五隻

▼サバ　五万キロ　一八・五―一六・五▼マタラ　八百キロ　六〇―四五▼ナメタ　六百キロ　二二〇―七〇▼ドンコ　□百五十キロ　三五―二二▼水タコ　四百キロ　八五―四〇▼ヒゲタラ　四百キロ　一〇〇▼マツカワ　百キロ　三四〇―一七〇▼サメサカレイ　百キロ　四〇―二〇▼水タラ　百キロ　四〇▼ドンコ（小型）二百キロ　六五―二五▼キス　百キロ　一二六―四五

野菜

▼ホウレン草　二〇―一〇（束）▼菜類　一五―四（〃）▼カブ　三七―一〇（〃）▼ニンジン　三〇―一〇（キロ）▼ゴボウ　五五―一五（〃）▼大根　四〇―一〇（〃）▼ネギ　七―四（束）▼タマネギ　五〇―四〇（キロ）▼キュウリ　一二〇―八〇（〃）▼タマナ　九〇―五〇（〃）▼サツマイモ　三〇―一〇（〃）▼ナガイモ　七〇―三五（〃）▼パレイショ　四〇―一〇（〃）▼トマト　二〇〇―五五（〃）▼サトイモ　九〇―五〇（〃）▼竹ノコ　一四〇―七五（〃）▼ニラ　一五―七（束）▼ミツ葉　三〇―一三（〃）▼ウド　六〇―一五（キロ）▼モヤシ　二五（〃）▼シイタケ三〇〇―二〇〇（〃）▼春菊　一〇―六（束）▼玉子　一三―八（コ）

果物

▼リンゴ　七〇―四〇（キロ）▼夏ミカン　七五―四〇（〃）▼イチゴ　三五〇―二三〇（〃）

（県市場調べ）

■土のかおり高い中南米の響きを贈る店
中南米音楽珈琲　パラドス
平・かじ町　電3607
■第1・第3日曜定休

おすきな季節料理
さわがに唐揚げ　100円
玉子どうふ　80円
おぞうに　100円
野菜いため　100円
ご家族向き
お座敷もございます
峠
平市田町　電4434

【小鳥は平和のシンボル】
・小鳥の季節です
子供の夢と情操教育のために
小鳥の飼育をおすすめします
卸し小売り　橋本小鳥店　平市公会堂前　電4013
（支店）三幸デパート　平市三町目　電4933

うなぎ
ハワイアンセンターお好み食堂内に当店うなぎ部開設以来皆様にたいへんご好評をいただいております
今後は一層のご奉仕をいたす考えでございますのでご入場の際はぜひご用命のほどお願い申し上げます
うな重　三五〇円　かばやき　二五〇円
うな丼　三〇〇円　きもやき　一五〇円
きも吸い　五〇円
松本楼うなぎ部
常磐ハワイアンセンターお好み食堂内

産室あり
産人科外科婦科
実川医院
平市愛川町（常磐交通本社後）電二二七〇

一流メーカー
厨房器具特売中！

○ご相談下さい
カタログ進呈！
関彰商事株式会社
平市一町目　電（代）4187

ホワイト・コロッケ御好評発売中
一コ　三〇円
一〇コ詰め　三〇〇円
一五コ詰め　四五〇円
伊勢松阪牛の店　マルサ
平市銀座通り　電三三七一

フジコシ
タイトルはお買い得決定版
あすから恒例の大特売！「お買い得決定版」特に今度のお買い得は食品で、インスタントラーメンやレモン、夏みかんなど総動員
極洋のラーメン（一箱）　二五〇円
サンキストレモン　（一コ）一八円
ネオ夏みかん（一コ）　二三円
牛上肉（一〇〇グ）　七五円
男児半ズボン（2才～7才）一四八円
子供柄靴下　三八円

気にしないよ"丙午"
昨年の結婚千五百組

今さらまどわされないとはいいながら冠婚葬祭には依然尊重されているのが大安、友引などの六曜六十年に一度の年、女のこどもが生まれると夫をくい殺すなどいまわしいいい伝えがことしのひのえうま(丙午)、そのひのえうまがことしなので、昨年の結婚はさぞ減るだろうと想像されたが、案に相違、現代青年は"ひのえうま"など歯牙にもかけず、四倉町などは前年より逆に増えるという結果になった。

平保健所管内四十年の結婚数は一千四百九十七組、前年は一千六百五組で百八組減ったわけだが、これは迷信より農村の花嫁難、適令期労働力の外部流出が主な原因だといわれている。管内市町村別の結婚数次のとおり(カッコ内は前年)

▽平六百三十二組(六一五)▽常磐市二百八十組(二三二)▽内郷市二百七十六組(二七〇)▽好間村百二組(七八)▽小川町七十七組(六二)▽三和村五十組(四六)▽四倉町百六十三組(一七五)▽川前村二十五組(一九)

花立山で吟行会　常磐短歌会は春の吟行を二十四日、山ざくらで知られた花立山で行なう。

田人二小の体育館完成　田人二小(高木繁校長)の集会所兼体育館がこのほど完成した。三百二十平方㍍の大きさで、舞台、控え室などがあり、体育、学習発表会のほか、村人の集会にも使えることになっている。

村営給食センターが完成
田人で千五百児童に

田人村の村営給食センターはこのほど完成、十八日から村内三中学校と六小学校の児童生徒千五百人に完全給食を始めた。これは村が総工費千二百万円をかけてつくったもので、給食費は中学生が七百五十円、小学生六百円で、ミルクは生牛乳を使っている。

川部小に本格的な築山　勿来市川部小(鵜沼服焏校長)PTA役員二十三人は、こどもたちが六年間お世話になったお礼にーと、このほど学校の玄関入り口に本格的な築山を造って贈った。築山には遠野町入定地内の入遠野川から運んできた重さ十トンもある大石が置かれ、築山の後ろには二宮金次郎の銅像があり、こどもたちの情操教育に役立っている。

磐城で健康相談　磐城市の健康相談は二十二日午前九時から市民相談室で開き、乳幼児、家族計画、成人病などの相談を受ける。

勿来一小にプール建設　勿来一小の児童用プールは五百九十七万五千円で長さ二十五㍍、七コースを六月末までにつくる。

田人一小PTA役員を改選　田人一小のPTA新役員がきまった。

▽会長　蛭田安男▽副会長　緑川正衛　緑川キヨ子▽監事　緑川定美　緑川春信　緑川博

大和田局長に郵政大臣賞
神谷主婦会は局長表彰

郵政省は二十日の郵政記念日を記念して、永年勤続功労者や事業優績者らの表彰を行なったが、石城地方では平郵便局長大和田秀勝氏が事業優績者として郵政大臣表彰を受けたほか八人と部外者一団体、ひとりが表彰された。被表彰者は次のとおり。

◇事業優績者▽郵政大臣表彰＝大和田秀勝(平郵便局長)▽仙台郵政局長表彰＝高木義明(平局)関隆一(江名局)柿崎金吾(好間局)

◇永年勤続功労者▽郵政大臣表彰＝木村正(平局庶務課長)渡辺一雄(同保険課長)福田清(小川局長)星克夫(内郷市高坂局長)安斎一二三(三和村合戸局)

◇部外事業功労者▽仙台郵政局長表彰＝平市神谷主婦の会(西山シゲノ代表)鈴木進(好間村役場庶務課長)

赤痢の集団発生予防を警告
平保健所で各施設に

最近、県下各地の保育所や幼稚園、小中学校などで赤痢が集団発生しているので、平保健所はこれらの施設から患者の発生を防止しようーと二十日、赤痢予防対策の強化について関係方面に注意を呼びかけた。昨年は一般もふくめて管内で百六十七人の真性患者がでている。注意事項つぎのとおり。

▽施設の長は、職員に対し、毎朝必ず児童の保健状態の観察を励行させ患者の早期発見につとめる▽赤痢の疑いがある児童(発熱、下痢、腹痛のある児童)はすぐ医師の診断を受けさせ指示に従って必要な措置を講ずる▽手洗いの励行、手洗いを通じて平常から赤痢予防のための習慣をつけさせる▽健康状態の保持につとめ過食、過労をさけ、じゅうぶんな睡眠をとらせ、規則正しい生活を行なわせるよう指導する▽給食関係者が発熱、腹痛、下痢などの症状がある場合は医師の診断を受けさせ、その結果が判明するまで業務を停止させる。

読者の声
（住所・職業・氏名・年令を明記　六百字以内）

勿来公園の無惨な植樹苗木

昨年の秋、勿来ロータリークラブ(奥山学会長)では県立勿来公園地内に吉野ザクラと山ザクラの苗木一千本を植樹しましたので、観光協会側ではここ三、四年中にはサクラの名所となると喜んでおりました。同時にロータリークラブの寄贈や奉仕に感謝しているのです。

ところが観光協会の会員たちが勿来公園の花見に行ったところが、昨年の秋植えた苗木のサクラ百数十本は無惨にも真ん中ほどから切りとられているではありませんか。それがサクラばかりでなく、一昨年関田町の人たちが協力し、一千株近くのサツキを勿来公園の歩道沿いに植えたのが、大部分根こそぎ抜きとられていたのを発見し、われながら憤りを感ぜずにはおられません。

このような悪質ないたずらをする本人も自分の家庭では花鉢や植木などはたいせつに取り扱うことでしょう。なぜ他人の物、公園のものになると、こんなバカなことをするのか。その気持ちがわかりません。

市ももっと管理を厳しくして警察とパトロールするなど、不心得なものをとっちめてもらいたいものです(勿来市観光協会・蛭田)

もっと接客態度を改めよう

先日用事があって少し遠い所までバスにのった。ある停留所から年よりの婦人が乗ってきた。ところが行き先の違う車に乗ってしまった。ところが車掌さんは「よく行き先を見て乗って下さい。線が違うくらいわかるでしょう」と、突っけんどんな態度でした。

いかに人手不足でも、車掌の気位ばかり高くなって、客へのサービス低下ではやりきれない。おとしよりは二の句も出ず、困っていました。新しく入社した車掌さんかどうか知らないが、本当にいやな思いでした。

もっともバスだけでなく役所の人々にもこんな態度の人々が見受けられる場合もあります。このような不親切な人が意外に多いと感じているのは私ひとりでないと思います。何ひとつよいことのない世の中で、せめて人間同士のいたわりあい、尊敬しあって、真心だけはうしないたくないものと思います。

(内郷市御台境新町前一・鈴木キク)

常磐市で人事異動

常磐市では、このほど次の人事異動を発令した。

▽管財課長補佐　高田稔(保険課)▽市民課戸籍係長　国井明(戸籍)▽建設課庶務係長　飛田常雄(同)▽福祉事務所社会係長　内山喜照(統計)◇係長心得▽総務課　加倉井富夫(庶務)▽商工　阿部興光(財政)▽文書広報　菅川博敏(企画管理)▽市民　正木義男(保険)▽財産区管理　小泉正一(財政)▽観光　太田清次郎(経済)▽保険　酒井芳男(出納)

勿来営林署で植樹祭　勿来営林署(佐々木巌署長)では植樹祭を二十三日午前十一時から植田町金山の苗圃で行なう。

人寸描

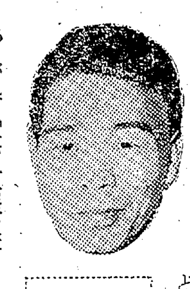

内郷警察署長警視
江花孝氏(えはな　たかし)

つねに柔和な笑顔を絶やさず気軽に話をする好感のもてるタイプだ。耶麻郡塩川町の出身で農家の二男坊に生まれたが、少年時代から警察官にあこがれていた。十七年に本県巡査を拝命、郡山署を振り出しに飯坂、郡山、内郷、白河、若松と歩いて二十二年巡査部長、いらいトントン拍子に進んで三十年警部に昇任、白河、若松両署の警備課長から本部警備課長補佐をつとめたのち石川署次長、三十九年任警視で警察学校教頭から県警本部防犯課少年補導官となった。そしてこんどの異動で抜てきされた。

これまで主に警備畑を歩いたが、郡山事件や松川事件など戦後の労働攻勢が一番思い出に残るという。浜通りは二度目だが、前回も内郷署だった。"署内の融和と犯罪のない明るく住みよい社会をつくるため警察官の本分をつくしたい。それには毎日がその中間目標だ。仕事を能率的にして住民の信頼にこたえるよう心がける"少年問題については"関係団体と協力して健全育成につとめたい"また交通事故については"交通事故の撲滅は警察の力だけでは実現できない。市民の協力をお願いしたい"となかなか意気さかん。

趣味は読書、盆栽、写真、釣りなんでもござれだが、みんなへたの横好きですよーとけんそん。酒は相手しだいでいけるが、碁は最近おとろえたそうだ。たばこは一日二十本ていど。剣道三段だが、裏千家淡交会の理事で茶道のたしなみもある。ミサ子夫人(三八)との間に一男一女がある。四十六歳。

前県警本部防犯課少年補導官

木曜会短歌
新妻久満夫選

金古　松子
とらへえぬ物の寂しさよ萌えいづる
　雑木林の淡きくれない
老いの身のおぼつかなさをしみじみと
　言にいひいづる吾となりにき

三函　湧子
音もなき雨にゆるみし庭土は
　今朝は黒々と色に顕ちたり
東窓にみる雑木林は紅さして
　春の息吹きのかかりそめたり

及川　千木
洗ひ髪春日の風に吹かせつつ
　乾くそのまを花の種蒔く
霜よけのわらを除けばしゃくやくの
　赤き角芽は土もたげゐし

小松　園
整理せる衣類に混る逝きし子の
　セーターの襟に鼻あててみぬ
わが宿の窓越しにみゆる富士のねに
　朝日かがやきて雪のあかかり

神谷　里子
やうやうに家具の位置など落ちつきて
　新居にわれはなれそめゆくも
雑木山小径くだれば早春の
　日だるま畑に鳥あそべり

鈴木ちよう
国なまりのおどけ語りに集まれる
　主婦ら笑はせてリンゴ売りゐる
穏便に事すまさむと吾が性を
　おさへし老いをわびしみにけり

高萩　愛子
初出勤の子を送らむと厨より
　手を拭ひつつ母はいできぬ
くもの巣にかかれる虫のもがけるを
　時へてみれば動かずなりぬ

高橋よし子
街路樹の木肌ぬらして春の雨
　けむれる中を若きらはゆく
陽のぬくみ吾がゐる縁にしみとほる
　真向ふ山は木肌寒しも

小川　富子
白き字に刻まれて建つ丘の上の
　愚庵の歌碑に春の雨ふる
豫州の旅をしらせる友人の
　太き筆跡をなつかしむ夫

木村　久子
カレンダーをめくれば赤く記されて
　子が書きおきし吾の誕生日
うらら日の菜の花みちに着飾れる
　祭り詣での娘らとあひたり

高橋　翠子
用もなく電話する娘は母の声を
　きけば安らぐ心となるらし
合格の速達うけし春の朝
　孫のよろこびに吾は涙す

熊谷　その
サフランは土をもたげて芽をだしぬ
　みどりあかるく春をにほはせ
川原の土手の柳も芽ぶきそめ
　春の息吹きのただよひにけり

安斎　米
雨の日の小暗き部屋をとよもして
　はしゃぎ遊べる孫たちの声
わがいのちあと幾年とおもひつつ
　小梅の若木植終りたし

坂本ユキヲ
わが小さき日の師を訪へば変らざる
　まなざしをして吾が名呼びたり
隣り家の子を祝はむとおとなへば
　合格証は仏壇にありぬ

上原　通子
猫柳は雪かぶりつつ芽ぶきしと
　孫の手紙は春を告げ来し
　　(札幌の孫より)
山積みの手押車に力添ふ
　坂道なれば見すごしがたし

【評】素材の選定と表現の技巧に一段の進歩を認めます。象徴的な歌などもあらわれてきて、一般に歌い方に深みがにじみでてきました。初心の方の歌も大変落ちついてきたようです。そして表現に具象性をもたせることは大変よいことです。

定期観光　いわき名所めぐり

創刊20周年記念広告

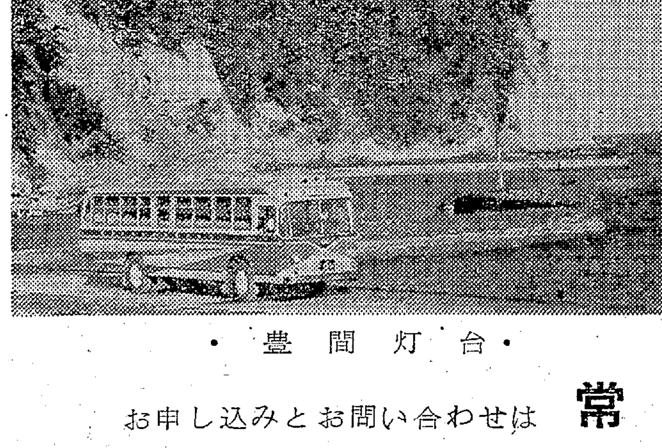

・豊間灯台・

◆おひとり様でも、グループでも
お気軽に乗車できます
・予約制・座席指定制

◆11月27日まで
日曜・祭日運行

◆出発時間と乗車場所
平駅前　9時半
ハワイアンセンター　10時
湯本駅前　10時15分
平駅前着　15時ごろ

◆料金
おとな　460円(バス代・見学料共)
こども　260円(バス代・見学料共)

■コース

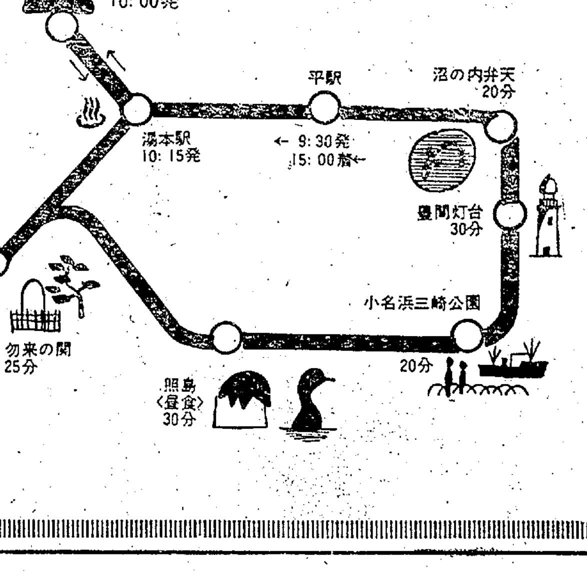

お申し込みとお問い合わせは　常磐観光社　平駅前　電 4547 6665
常磐交通各営業所へ

NHK第一 1340KC

6・05 じょうずな話し方「どうしかるか」
15 家庭音楽会
7・00 ニュース▽ニュース解説 福良俊之
30 とんち教室 石黒敬七 小川哲男ほか
8・03 ニュース特集▽きょうの国会▽時の動き
9・15 趣味の手帳<鳥二題>
30 東から西から「ネパールの家庭」船瀬芳江
10・30 邦楽百選 清元▽お半
11・05 夢のハーモニー

NHK第二 1540KC

6・00 そろばん教室「たし算ひき算」
20 基礎英語
40 英語会話
7・00 ラジオ農業学校「宮城県の気象と冷害」
15 続基礎英語
30 中学生の勉強室▽理科
8・00 通信高校講座①商業一般②地理③英語④化学⑤古典乙～古文～⑥英語
10・15 通信高校講座「物理」
35 通信高校講座「数学Ⅰ入門」
11・00 フランス語入門 朝倉季雄
20 ドイツ語入門
40 大学講座「英語」

FM放送

☆印はステレオ番組

6・05 夕べのひととき
7・00☆ステレオコンサート<ジャズ・フラッシュ>「アンテカ」「ツゥイステッド・ブルース」「アイ・リメンバー・クリフォード」ほか
9・15☆ステレオ邦楽鑑賞 長唄「連獅子」「花の友」芳村伊十朗 松島庄三郎 吉住小七郎ほか
10・00 イングリッシュアワー「転落の後に」解説倉橋健
40 朗読「自負と偏見」友部光子
11・05 夜のしらべ バレー組曲「白鳥の湖」チャイコフスキー作曲

総合テレビ ④

※印はカラー番組

6・00 四つの目「チューリップ」
25 みんなのうた
30 風のある街 島かおり
7・00 きょうのニュース
30※隣邦韓国「ふるき美しき風土」
8・00 ふるさとの歌まつり 村田英雄 畠山みどり 三沢あけみ 桜井長一郎ほか
9・00 ニュース▽ニュースの焦点 藤瀬五郎
40 劇場「春うらら」三津田健 木暮実千代ほか
10・30 時の動き
11・00 スポーツニュース
10 科学時代
40 夜のアルバム

教育テレビ ⑩

※印はカラー番組

6・00 英語会話「土曜日の早朝映画」
30 みんなの科学「博物誌」あめんぼ
7・00 バイオリンのおけいこ「フィンガリング」
30 そろばん教室「たし算ひき算の練習」
8・00 教養特集「日本の大学」大学の未来図
9・00 通信高校講座「生物」
30 通信高校講座「化学」
10・00 通信高校講座「数学」関数とグラフ
30 通信高校講座「数学2A」集合の考え
11・00 通信高校講座「数学」
25 たのしいフランス語「シャンソンはお好き」

福島テレビ ③

6・15 宇宙エース「土星脱走計画」
45 ニュース・フラッシュ
7・00 10人抜きのど自慢 ゲストフランク永井
30 チャコちゃん 四方晴美 安井昌二ほか
8・00 ただいま11人「1年の空白」山村聡 荒木道子 石崎吉嗣ほか
9・00 おかあさん「ふりむかないで」丹阿弥谷津子
30 ボクシング中継「石山六郎対ジョニー・ハミト」
10・15 鉄道公安36号「終着駅の女」高倉みゆき 田浦正巳ほか
11・27 夢のしらべ

みもの

◇隣邦韓国

ふるき美しき風土

—総合・後7・30—

韓国の風土は、大陸性の気候と、樹木の少ない土壌などから、とかくきびしい面が強調されがちであるが、全土にわたって貴重な史蹟が数多くのこり、色彩豊かな民俗行事や伝統芸能も少なくない。

番組では、ソウルの繁華街、明洞のにぎわいから、市内の李王朝の遺跡、景福宮や昌徳宮の姿、博物館におさめられた豪華な遺物と、これをみる観光客の姿などを紹介、つづいて国立の芸能学校、国楽院の生徒たちによるはなやかな踊りや、楽士たちの雅楽の演奏など、すぐれた伝統芸能の数々をうつしだす。

このほかカメラは、古代新羅の都で、日本の京都にもたとえられる慶州の落ち着いたたたずまいや、仏国寺、海印寺といった由緒深い仏教史蹟、日本とよく似た農村の生活などを描き、最後に、観光地として最近脚光を浴びてきた、済州島の美しい風景を紹介する。

ふるさとの歌まつり

—総合・後8・00—

下関市は、関門港として日本の玄関口であり、歴史的にも源平最後の闘いの地(壇の浦)でもあり、また、萩、長門など、明治維新にも関係のある由緒のある所が付近には多い。

今週は、ゲストに村田英雄、畠山みどり、三沢あけみを迎え、宮田輝の司会で、ショーを展開してゆく。

地元からは「男なら」「鯨唄」などのもりだくさんの郷土芸能、東京からは、桜井長一郎の漫談を含めて、歌手がうたいまくる。また、四月二十三日からはじまる赤間神宮の先帝祭の模様なども紹介する。

曲はほかに「祝い節」(村田)「出世子守唄」(畠山)「明日はお立ちか」(三沢)など。

◇科学時代

異常運転者追放

—総合・後11・10—

年々ひどくなる交通ラッシュにともなって、交通事故もうなぎのぼりに増えている。事故の原因追求のため、道路の状況、自動車の機能、ドライバーの心理状態、天候など、最近では細部にわたって調べられるようになった。

ところで、免許をもっていながら、違反をくり返すドライバー、人身事故を起こしたドライバーを調べてみると、意外に運転に必要な機能に異常が見出されることが多い。

今回は、この異常運転者の問題に焦点をあて、数多いドライバーの中で、異常機能の持ち主をいかにして事前に見つけだすか、異常判断の基準をどうきめるか、といった問題を中心に、事故防止の方向をさぐる。

科学警察研究所を中心とした運転模擬装置の開発、それによる機能検査の試み、適性テスト、神経研究所における脳波テストによる精神異常を見出す試みなどを取りあげ、こうした異常機能の検査を総合した、交通安全センターの構想をとりあげる。

出演は科学警察研究所・森尚雄、神経研究所・内田亨。

◇ただいま11人

一年の空白

—福島・後8・00—

ちょうど一年前別れた、かつての恋人松島にぐうぜん再会した敬子は、彼に誘われるままに喫茶店に入った。神経質そうにタバコを吸う松島の姿は、外観的には一年前と少しも変わらなかった。あのころの敬子は、松島が結婚していると知りながら、彼を真剣に愛し、結婚まで考えていたのだった。ところがある日突然に、彼との愛に終止符を打ってから一年の空白、そして、ここで再び会った彼のことばは……。

敬子は一年前の激しかった愛の痛手を痛感した。これから買い物の約束をしている敬子に、松島は買い物がすんだらまた逢ってほしいと告げる。敬子もまた、松島のことばに動揺し、再び逢う約束をしてしまった。……

◇鉄道公安36号

終着駅の女

—福島・後10・15—

公金横領をかくすため安房鴨川で課長を殺した女が、アリバイづくりのため伊東温泉にたちよる。公安室では容疑者として見当つけたもののアリバイがくずせない。今回は列車ダイヤのトリックをつかって完全犯罪をもくろんでいたBGの犯行を房総、三浦、伊豆の三観光地を舞台にえがく。

なおBG役で高倉みゆきが久々に出演、知能犯的悪女ぶりを演じている。ほかに、小林勝彦、江畑絢子、田浦正巳、浮田左武郎らの出演。

ききもの

◇ステレオ

邦楽鑑賞

—FM・後9・15—

長唄の名曲「連獅子」と「花の友」をステレオ効果ゆたかにおくる。

「連獅子」は、能の「石橋」にあの赤頭、白頭の獅子の舞いを歌舞伎に移した親子の獅子の長唄所作事で、河竹黙阿弥の原作。曲は二世杵屋勝三郎と、三世杵屋正次郎の作曲した二通りの旋律があるが、舞台上演の際は正次郎の曲を使うことが多いといわれる。きょうはこの正次郎曲を、唄・芳村伊十郎、松島庄三郎ほか、三味線・今藤長十郎、杵屋五三助ほか、鳴物・藤舎呂船社中できく。

「花の友」は、天保年間に杵屋三五郎が作曲した素(す)の演奏曲。「花の友」という銘茶の宣伝に用いられたという。茶の湯の縁語などを用い、香にことよせ相思の男女の情愛をうたったもの。

出演は、唄・吉住小七郎、吉住小都蔵、三味線・稀音家六多郎、稀音家和喜之助。

◇邦楽百選

清元「お半」

—第一・後10・30—

信濃屋お半と帯屋長右衛門の道行を扱った作品。この内容をもつ清元は二曲あるが、きょうは本名題「道行思案余(みちゆきしあんのほか)」として知られた曲をおくる。二世桜田治助の作詞、清沢万吉の作曲で、文政二年、江戸中村座で初演されたもの。多彩なうちに、しめやかさと陽気さが交錯して、おもしろくききごたえのある曲といわれる。

◇教養特集

日本の大学

—教育・後8・00—

今日の大学の抱える問題は、金で解決できない、つまり本質的な対策に及んでいるといえよう。例えば制度改善についてみると、昭和三十八年に出された中央教育審議会の答申…大学を大学院大学と大学に分ける案とか、旧制の大学を大学院として学部をきりはなすいわゆる新大学院論など、さまざまな意見が出ている。

まずこういう現状を紹介し、さらに、アメリカ、イギリス、ドイツなど諸外国ではどんな大学制度をとっているのかをみながら、将来、日本の大学はどうあるべきか、モデル大学の構成などいくつかの具体案を提示しながら考える。

あすの運勢

小川石洲

四月二十二日(金・仏滅)

【1月生】人の甘言に迷って泣くな、苦しみもいましばらくの辛抱
【2月生】気をゆるめれば失敗を招く、足もとに注意欠けばつまずく
【3月生】だいじをとりすぎてチャンスを失うおそれ、積極的有利
【4月生】待ち人くるか便りがある、思ったより楽しい日となるべし
【5月生】不満起こせばかえって悪い、心機一転して前途も明るい
【6月生】ミエはほどほどに、身分相応の行動が無難でかつ有利なり
【7月生】流れた水は戻らない、失敗をくりかえさぬよう慎重にせよ
【8月生】活気とぼしい日、中途でくじけず最後までがんばりが必要
【9月生】視野を広く明るい心で当たれ、テンポはおそいが堅実なり
【10月生】こちらの出方しだいで良好になる、落ちつきが大切な日
【11月生】あたたかい思いやりが人の心を動かす愛情関係明るい
【12月生】ひとり想像して悩むより目上に相談して苦境を脱出せよ

内科 放射線科 小児科
四戸医院
平市谷川瀬(いすゞ自動車うら)
電話(平)七七一七番
院長 四戸隆太郎
医員 四戸玲子

海を渡る銘酒!
清世界(セイセカイ)

磐城市小名浜港
清水屋合名会社
小野義一吟醸

簡易・低利 融資
おもに商売向きの方、大口、小口
有限会社 豊商事磐城支店
磐城市花畑町 電話②四五四八

外科 内科 産婦人科 放射線科
【入院随意】
永井医院
院長 永井勝三
本院 勿来市植田町 電話②三四七
分院 勿来市関田町 電話④七五六六

先手必勝
・四月二十九日から始まるとび石連休の計画は
・行楽地はやはり先手必勝というわけ
・山路のよい席もやっぱり早い者がちです
和風バー 山路
平市新田町(8番街)
でんわ2976ばん

勿来市随一のパチンコ店
最新式テレビ型二百台新設
店内近代的に改装暖房完備
坂本遊技場
勿来市植田町 電話②二三五二

北京映画撮影所1965年度作品
原題 烈火中永生
不屈の人びと

共同映画 KDE
この偉大さ!
この美しさ!
烈しく つよく
祖国解放に捧げた
多くの人びとの永遠の真実!
同時上映
日中青年大交流
趙丹 于藍 蔡安安 林盈 胡朋
22▷28日・ひかり座

また教師が運転事故
平市　家庭訪問で酒を飲み

あいつぐ教育関係者の交通事故で県教育庁は県下の教職員に厳重な通達を出していたやさき、二十日夜小学校教師が児童宅へ家庭訪問に行って酒を飲み、乗用車を運転しての帰り、駐車中のダンプカーに衝突し、顔に二週間のケガを負うという事故があり、教育関係者のデタラメ運転続出に強い批判があがっている。

二十日午後九時ごろ、平市谷川瀬三十九町四二の二地内の県道で、好間村大字下好間字大館四六、平五小教諭渡辺金次郎（三七）は酒に酔って乗用車を運転、道路左側に駐車してあった平市谷川瀬字吉野作一〇、運転手須藤二郎さん（三〇）の大型ダンプカーに衝突。このため渡辺は顔に二週間のケガを負ったほか、渡辺の乗用車は前部を大破した。

平署の調べでは、渡辺は児童宅に家庭訪問に行き、そこで酒を飲み帰宅途中だった。

79万円持ち逃げ
全国指名手配　ハワイアンの会計係

常磐ハワイアンセンターの会計係が売り上げ金七十九万円を持ち逃げするという事件が発生した。

三十日午後二時半ごろ常磐市藤原、常磐ハワイアンセンター業務会計室会計係、常磐市関船字宿内七、駒木丑（三三）はこの日、会計室で職員七人といっしょに伝票計算をしていたが、売り上げ金九十万円ぐらいのうちから七十九万円を持ちにげした。届け出を受けた常磐署では二十一日、全国に指名手配した。

駒木はここに勤めるまえは東京の会社につとめていたこともあり、簿記、珠算とも一級で有能な経理マンといわれていた。

追い越し損ね衝突

二十日午後九時ごろ、磐城市湛太郎東地内の市道で、同所、安藤正美さん（二九）運転のバイクに、茨城県北茨城市大津町北町、小松豊さん（三七）運転の普通トラックが衝突。このため安藤さんは左手に一週間のケガを負った。磐城署の調べでは小松さんが前を走っていた車を追い越そうとして、右折していた安藤さんに気づかず衝突したもの。

バイクにはねられケガ

二十一日午前八時十五分ごろ、平市中町一地内の国道で、好間村大字中好間字川原子二七、畳職見習い少年（一七）運転のバイクが、横断歩道を歩いていた平市大字下高久字北谷地二〇七、石城理容専門学院生中村トシ子さん（二五）をはね、顔に一週間のケガを負わせた。平署の調べでは少年が交差点での徐行を怠ったもの。

トラックにはねられて重傷

二十日午後六時二十分ごろ、平市大字草野下神谷字天神八〇地内の国道交差点で、磐城市大字下神白字迎六一の二、佐藤光弘さん（三二）運転の普通トラックが、自転車で道路を横断しようとした平市大字草野字下神谷字後原五九の六、クリーニング業中花辰蔵さん（五七）をはねた。このため中花さんは頭に一カ月の重傷を負った。平署の調べでは佐藤さんのハンドル操作の不確実。

二重衝突て信号機を折る
赤信号を突っ走り

二十日午後九時四十分ごろ、磐城市滝尻地内の国道交差点で、同所、馬目昭さん（三七）運転の乗用車が、相馬郡小高町字飯崎、伊藤大蔵さん（三二）運転の大型トラックに衝突、そのはずみでかたわらの交通信号機にぶつかり、ポールを折り乗用車も大破、馬目さんは口びるに十日間のケガを負った。

磐城署の調べでは馬目さんが、赤信号を無視して進行したものとみられている。

ヘイさん
6606　中島安男

給食パン箱からネズミ
欲しい完備した給食室
平三中

給食パンを配っている箱からネズミが飛び出すという騒ぎが二十日、平三中（吉田治蔵校長）にあった。

平三中には給食室がなく、業者や給食センターから運ばれるパンや副食物は廊下の片隅に積んでおくため、学校のネズミがもぐり込んだものとわかった。給食を積んでおく廊下のわきに、ネズミの出入りするアナがあったので、多分ここから侵入したものとみられている。

同校では、ネズミのはいっていたパン箱のパンは全部捨てさせたが、今後も発生が予想されるので、業者にはキチンとしたフタのついた箱にするよう要望した。従来から給食委員会で再三にわたり衛生完備の点を要望していたが、割安な給食パンでは木箱を改善するほどもうからないと、そのままになっていたもの。

これからはハエの発生するシーズンともなるので、きちんとした給食室（給食を保存する部屋）がないと困るので、市教委に要望することになる。

吉田校長の話＝双葉地方で集団赤痢などが発生して話題になっているが、学校給食の管理はじゅうぶんに気を配らねばならない。給食委員会で再三、給食室の設置を要望していたが、市では予算の関係で放置されていた。問題が起きてからではおそいので、PTAとも相談して善処したい。

タネつけた風船をとばす
磐城でも植樹祭

磐城市緑化推進委員会は二十日午後一時から勤労者センターで植樹祭を行ない、同センターわきの空き地に庭木を植えた。三代市長はじめ、市議、婦人会、区長などの代表がでて、アオマサキ二百五十本、キンモクセイ二本、チャボヒバ、セイツカイブキ、タギョウマツ各五本を植樹したもので、一部成木だが大部分は苗木。

この植樹のあと、風船百個をとばしたが、いずれもサルビアやヒャクニチ草などのタネを紙袋に詰めて結びつけてあり、これは草花でも市内を緑化しようというわけ。

→【草花のタネをつけた風船】

磐城でスギ山焼く

二十日午前十時ごろ、磐城市洞字平沢地内の山林＝同市洞、農業鈴木正男さん（五〇）ら五人共有＝から出火、三年生のスギ（六百本）雑木など五十㌃を焼いた。磐城署で原因など調べている。

松ケ岡のつつじもほころぶ
5月から夜の花見も

◉…きょう二十一日は、ここ二、三日前に比べて暖かく、午前九時の最高気温十七・八度（園芸試験場調べ）と平年より一・六度高目だった。

◉…この陽気で平市松ケ岡公園の"つつじ"もちらほらと咲き始め、葉ザクラとなった公園に色どりをそえている。同公園には四百種二千株のつつじがあり、これが全部咲きそろうのは五月に入ってからだが、平観光協会ではことしも五月一日から三十一日までつつじ電飾を行ない、夜ざくらならぬ夜つつじの花見を呼びかけている。

【ちらほら咲き出した松ケ岡公園のつつじ】←

が、山菜取りのタバコかたき火の不始末とみられている。損害約四万円。

小川町の狂犬予防注射日程　小川町ではつぎの日程で、狂犬病の予防注射を行なう。▽二十五日＝（午前）片石田大平魚店前（午後）江田駅前▽二十六日＝（午前）相川公民館（午後）下小川養蚕共同飼育場前▽二十七日＝（午前）小川農協前（午後）町役場前。

常磐市連合婦人会総会　常磐市連合婦人会（沢田ヨシ会長）の定期総会は二十六日午前九時半から湯本公民館で開き①役員改選②新年度予算③事業計画などを協議する。

プール病予防に実態を調査
平保健所

昨年の夏、県下各地でプール病が流行したため、平保健所は七月から三カ月にわたり、管内の全プール（十一カ所）の実態調査と水質検査を行なうことにした。

昨年は平二小で延べ七百人が発熱や頭痛を訴えるプール病にかかったことが保健所の調査であとからわかったが、ことしは遊泳用プールでこのような事故のないよう万全を期そうというもの。プール病は県衛生研究所の調査でアデノウィルス11型とわかった。

平市で敬老年金を支給　平市福祉事務所は三十日午前九時から正午まで福祉事務所と各出張所で敬老年金（八十歳以上二千四百円、八十五歳以上三千円）を支給する。

小川町婦人会の新役員　小川町婦人会ではこのほど総会を開き、次のとおり役員を改選した。▽会長＝菊田はる▽副会長＝松崎喬子、松本アイ子▽監査＝国府田セイ、松房演子

春日代議士ら時局大演説
民社党第三区定期大会

民社党第三区支部定期大会は二十四日午前十時から内郷市公会堂で開き①行動方針②新年度予算③役員改選など審議する。今回の大会は選挙を目前にひかえての大会で代議員制をとらず、党員、同盟傘下の大衆を動員する。常磐労組も内郷、常磐の党員を動員参加することになっている。なお本部から春日幸一、佐々木良作両代議士が参加し、時局大演説会が開かれることになっている。

あす無料法律相談　平市の無料法律相談は二十二日午後一時から市役所市民相談室で行なう。

町内の老人を慰安　平市二十八区（大町）の婦人会では十九日午前十時からハワイアンセンターに町内のお年寄り三十七人を招待し慰安会を催した。

トラック10メートル下の沢に転落
柳生で路肩が崩れ

十九日午前十一時ごろ四倉町柳生地内の県道カーブで、平市大字草野北神谷長場一七、猪狩保司さん（三三）運転のトラックが、前からきたトラックとすれ違ったさい、道路の路肩がくずれてトラックは十㍍下の沢に転落した。猪狩さんは路肩がくずれたのに気づいて飛び降りたためケガはなかった。

田人で大掃除薬剤あっせん　田人村は春の大掃除のための防除薬剤うじ殺し、殺菌、消毒剤「ネオンレゾール乳剤」を百五十円であっせんする。締め切りは二十五日。

錦婦人会総会　勿来市錦婦人会は二十二日午前十時から錦公民館で総会を開き、事業計画をきめ、役員を改選する。

平市未亡人連協役員会　平市未亡人連絡協議会（金成キミ会長）は二十三日午後一時から市民会館で役員会を開く。

四月競輪後節　四月平競輪後節は二十三日から二十五日まで三日間開催する。車券発売開始は午前十一時半。

あす心配ごと相談　平市社会福祉協議会の心配ごと相談は二十二日午前十時から同協議会相談室で行なう。

ななはま

◉…赤津勿来市長専用の外車は勿来ではトップクラスだったが、年が経るに従ってエンジンもいかれ、今では遠のりもままならぬというしろものになってしまった。

◉…はたの者が気をきかしてデラックスな外車を買うよう進言したが、なにせ台所は火の車、ついつい百八十万程度の国産車で間に合わせることになった。

◉…希望者があれば譲ってもいいというが、金のかかる老朽車にもらい手もなく、しょせんはスクラップにして二万円程度とは"みかけによらぬ"デクの棒"だと、あきれている。

あなたに心から奉仕する
ハリウッド美容室
平市ひかり座前　電五二一四九

手芸用品・材料
化粧品・日用品
手芸用品　平野屋
平市一町目　電三三五七

朝8時から
夜11時まで
花の木のコーヒーは
歌いつづける
茶房　花の木　たいら
営業時間　8.00AM　11.00PM
TLE・7841

■さわやかな
五月の風
デートも
晴れやか
ホール予約承
■レストランブラジル
平・ひかり座まえ
ダイヤル2990

妻北川トキ儀病気療養中のところ四月二十日午後十時七分永眠いたしました　ここに生前のご交誼を深謝し謹んでお知らせ申し上げます
追って葬儀は四月二十二日午後二時自宅を出棺いたします
昭和四十一年四月二十一日
平市研町一三（松ケ岡公園下）
喪主　北川勝三
男　北川公造
親戚代表　北川鶴吉

妻山崎タメ儀ながらく病気療養中のところ四月二十日午前十時死去いたしました　ここに生前の御厚誼を深謝し謹んで御通知申し上げます
追って葬儀は四月二十二日午後二時自宅を出棺いたします
昭和四十一年四月二十一日
勿来市植田町台町二四
施主　山崎美土之助
男　山崎彰
親戚総代　吉田米男
友人総代　古川クラ

5月10日オープン
平市 庭球コート造り進む

平運動公園のひとつであり、将来は県総合体育施設のひとつにもなる平市営公認テニスコートの建設は整地も終わり観覧席建設に取りかかったが、市では五月十日オープンを期し馬力をかけている。

十面のコートと五百人を収容する観覧席をもつ待望のコートだけに市民の期待は大きいが、市ではさらに本年度事業として合宿設備、更衣室、シャワーの完備したクラブハウスを八百万円程度で建設する計画。

大会の初使用は六月の県高体軟庭大会になる予定だが、全国都市対抗東北予選もすでに決定するなど庭球天国"平"の復活も間近い。

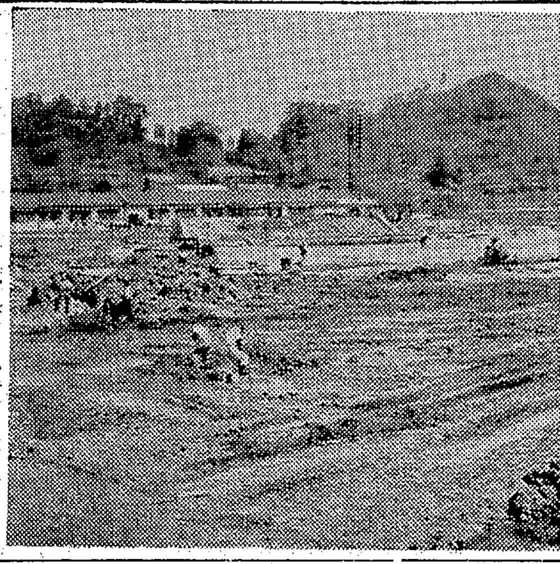

建設進む平市公認テニスコート

東京の民放四局も受像可能
平市や勿来など

○…石城地方では日本テレビ、フジテレビ、TBS、NETの四局がはっきり受像できるところがあり、平市でも旧城跡や鉢田の高台、高久、神谷なら大じょうぶ。

○…これはコンバーター（長さ二十五ｾﾝ、高さ六ｾﾝ、奥行き十ｾﾝ）を接続、アンテナをつけかえればOK、費用も一万五千円程度

○…石城地方ではNHK関係だけは総合、教育、カラーテレビが全部見られるようになったが、民間放送はわずかFTV一局だけで、十一もあるチャンネルダイヤルが泣いている始末。

○…勿来市内ではコンバーターブームで、茶の間劇場もまたにぎやかになったが、磯原からの電波がはいらなければだめだという制限がある。

沖縄の青年使節団に選出
民社内郷支部の勝さん

民社党、同盟、民社研が「祖国復帰推進高揚」運動のため総数五十五人が、沖縄にわたり運動を展開するが、この青年使節団員のひとりとして民社党内郷支部勝寅治さんが選ばれた。勝さんは二十五日午前八時半湯本駅発で出発、二十七日鹿児島で行なわれる結団式に参加、沖縄にわたり、各地で祖国復帰推進運動を展開、五月四日沖縄をはなれ、八日ごろ帰ってくる予定。

勿来の人口減る　勿来市の四月一日現在の人口は世帯数一万一千五世帯、男二万三千七十八人、女二万三千五百四十七人、合計四万六千六百十七人。前月に比べて三百六十二人の減。原因は本年中卒者の就職によるもの。

ネパールの結核救おう
二万二千枚の古切手発送

ネパールのこどもの結核を救おうと、愛の古切手を集める運動を常磐炭鉱労組を背景とする同盟参加の各種団体が協力し、このほど第一回分をおわり、とりまとめたが二万二千八百万枚に達し海外医療協会に発送した。

▽常磐五市同盟分、八千五百枚▽常磐市会議員団分、三千五百枚▽民社党常磐支部分、二千枚▽常磐企業連分、三千枚▽常磐炭鉱労組分、三千枚▽常磐生協分、二千枚▽内郷市会議員団分、八百枚

会長に田中さん
平三小父母と先生の会

平三小父母と先生の会の総会は、二十日午後一時半から同小体育館で開かれ、つぎのとおり役員を選んだ。

▽会長＝田中英男▽副会長＝佐々木修　大塚勇　高杉清寿▽監事＝浅見公平　国井辰三

テレビとこども問題を討議
内郷で家庭教育協議会

内郷市教委主催の家庭教育研究協議会は二十七日午後一時から内郷市公会堂会議室で開き、"家庭教育におけるテレビとこどもの問題"と題する映画を観賞したあと話し合う。

平保健所で育児の教室　平保健所の育児教室は二十五日午前十時から同所会議室で開く。受講者は生後四か月から六か月の赤ちゃんの母親で会費は三十円。

優良清掃夫三人を功労表彰
内郷の衛生区長会総会

内郷市の衛生区長会総会は二十七日午前九時から内郷市公会堂で開き、衛生思想の向上につとめた衛生区長三十三人に感謝状を贈ったあと、永年勤続の市の清掃夫三人を衛生協力者として表彰する。受賞者つぎのとおり。

熊耳政詔　矢部重三郎　志賀正豊

石城地区畜産団体運役員会　石城地区畜産団体連合会は二十六日午後一時から市役所で役員会を開き、総会準備について打ち合わせる。

民報映画案内

※【平市】
★ひかり座（六・五五）百獣の王ライオン（八・二五）危機突破（↓21日）
★聚楽館（六・一〇）眼下の敵（八・一〇）リオ・ブラボー（↓22日）
★世界館（七・〇〇）泥棒番付（八・三〇）銭のとれる男（↓23日）
★東宝民劇（六・四〇）日本一のゴリガン男（八・二五）何処へ（↓3日）
★平日活（六・二八）快楽の終えん（七・四六）人類学入門（↓26日）
★東映三夜（六・五五）夜の牝犬（八・三〇）女犯破戒（↓26日）
★名画座（五・四八）すすり泣く肌（七・一五）恐山の女（八・五〇）くされ縁（↓26日）
※【内郷市】
★綴映劇　鬼戦車T34　テキサス決死隊　怪盗ロカンボール（↓26日）
※【常磐市】
★常磐座　夜のいたずら　女真色じかけ（↓26日）
★三函座　東京忍者部隊　運が良けりゃ　脱獄のブルース（↓26日）
★常磐日劇　寝室ものがたり　世界の夜の歴史（↓25日）
※【磐城市小名浜】
★国際　泥棒番組　東京忍者部隊（↓26日）
★日活　人類学入門　快楽の終えん（↓25日）
★金星座　クワヘリ　夜の牝犬　娼婦しの（↓22日）
★銀星座　秘密大戦争　ベケット（↓25日）
※【勿来市植田】
★うえた館　五匹の紳士　悪名無敵　鉄火場仁義（↓26日）
★中央館　三つの性　処女未亡人悶え（↓27日）
★菊多館　夫婦善哉　旗本やくざあばずれ（↓26日）
★植田ロマンス　太陽がいっぱい　昼下りの情事（↓22日）
※【四倉町】
★四倉国際　こころの山脈　ブアナ・トシの歌（↓23日）

100貨店

"大学生が漫画をよむ"というほど漫画が流行しているのは、よく解釈すれば、漫画には夢があるからと答えたいのだが、果たして近頃の漫画には夢があるだろうか。エロ雑誌の取り締まりが強化されたせいか、最近では普通の雑誌にもエゲツないエロ漫画が出てきて、識者のヒンシュクを買っている。エロ漫画にあらざれば漫画に非ずという勢いだ◆一方、こどもの漫画だが、これにはまた、ひところはやったスーパーマン全盛時代にかわって、おかしみのあるものにかわった。つまり前者は鉄人28号、アトム、忍者など、人間ばなれのした"正義"と"力"への夢をみだしてくれたが、このごろは"オバQ"とか"オソ松君"など、いってみれば凡俗なもののおかしさにあふれたものが楽しまれてきた◆"オソ松君"の発案にある感嘆詞"シエーッ"は、全国くまなく風びして、それこそヨチヨチ歩きの幼児すら真似ている流行ぶりに驚く。この程度ならまあまあとしても、わるふざけや、ばかふざけまで流行されちゃ困るが、近頃はミステリーものとか、露骨に暴力やセックスを掲げたのが、こども漫画のなかに生まれてきたことである◆こどもたちは、めしよりも勉強よりも漫画が好きだ。漫画をみるくらいに勉強してくれればーと思うほどだが、それほどおもしろい漫画という栄養源が、もし危険な要素にみたされたものだったら…今度本社では、アトムの作者手塚治虫氏を招き漫画大会を催すことになった◆手塚氏は日本漫画家協会の席上で、児童の情操向上に反した毒入り漫画に業を煮やし、漫画家の自粛を要望した。小学校でも高学年になると"漫画をみるな"というそうだ。漫画本来のユーモアがゆがめられたせいと思う。（龍人）

湯本の 鳥静 電話（代表）三一五一

塩屋ふとん店 常磐市黄金町 電話二四七四

美しいカラーDPE 茂木カメラ 平・平和通り 電二〇九二 私宅 平局第三四一号

歯科 松村歯科医院 松村政次 平市中町12の1 TEL・7086

ナショナルテープレコーダー
■あなたの記録 家庭のウルオイをはぐくみ育てる！
木田電気商会 平市田町銀座角 電4008
■平信販チケットご利用下さい

金融と質 不動産売買仲介 勿来商事 平市菱川町 電5498

耳鼻咽喉科 高柳医院 高柳博一 平駅前 電四五一三

■国鉄指定店 ツアー車（3段〜15段変速） 子供車（16インチ〜24インチ） 平サービス商会 平駅前 電二六一一・五七六〇

山田胃腸科泌尿器科外科医院 外科 胃腸科 泌尿器科 内科 小児科 院長 山田均 副院長 山田静 平市下川原三八 電三〇八三 市内バス五色町下車

貸し衣裳
●お電話かご一報下されば係員がお伺いします
瀬戸商会 平市白銀町（石島公民館隣） 電7810

公認 平宅地建物引取所 平市才槌小路地下道ぎわ色川材木店内 電二三六一

コマツ看板店 平市田町（ひかり座隣り） 電三三四七

クリーニングは 洗浄から脱臭まで三十分で 早く・安く・きれいに仕上がる 電子頭脳によるアサヒ・ハイ・クリーナーの店 白銀ランドリー 平市白銀町 電六〇七四 ・お電話いただけば一品でもすぐお伺いいたします

皮膚科 泌尿器科 三浦皮膚科医院 平市材木町 電四二四七（平税務署前遊園地隣） 三浦正男

貸し 室▽八畳、三畳▽ガス、水道、トイレ付き▽平駅まで徒歩十分▽場所＝磐女通り 連絡先＝電（平）六二〇五

貸し 室（二階）▽事務所向き▽六六平方㍍（20坪）▽ガス水道トイレ付き委細面談 平市材木町 電二七〇九 武田薬局

男子 店員募集▽年令学歴を問わず高給優遇▽年一回昇給、年二回賞与 常磐市湯本立体橋前電二七九一 中華料理店桃林

急募 お手伝いさん若干名、年令不問、委細面談、優遇します 磐城市大原（東北鉄骨前）旅館かまくら 電②四九五九

電工 及び見習い若干名▽委細面談▽後六時〜八時 常磐線草野駅前菅原電気 電（平）呼五二一〇（常磐）三二〇一

急募 あなたもお座敷社交員（ホステス）にどうぞ！ ▽満十八歳から三十五歳位まで ▽月収四万円以上の見込み ゆもと社交クラブ 常磐市三函成田山下電二九〇三（ふくまるさん）

募集 営業部員 若干名 ・旧中卒以上・週休制・各種保険加入 ・勤務地＝平・磐城・原町各営業所 締め切り＝四月三〇日 履歴書をご提出下さい 面接日はご通知申し上げます 株式会社 常磐食品 平営業所 平市童子町（福島地方法務局平支局隣） 電四〇六四・二〇二八

かばやき よせなべ うなぎ 魚栄（出前敏速） 平市田町 電四六一六

産科 婦人科 高木医院 高木修（入院随時） 四倉町東三丁目五三 電三三五一

とってもおいしい 冷凍とうもろこし 一本 三五円 枝豆 一袋 一二〇円 ほんとうにもぎたての新鮮な味です スーパー丸光 常磐市中央通り 電二〇七二・二五六一

ご婚礼、お見合い カラー写真 ◎免許証写真即製 ・最高の技術と設備を誇る当館でぜひどうぞ 大野写真館 平市田町 電二三七二