夕刊 いわき民報
発行所　平市田町63
© いわき民報社
社長　野沢武蔵
電話（代表）4161
振替口座（郡山）4028

御婚礼家具と漆器類は…
平家具センター あるが
平市銀座通り　電2223

常磐地区 総生産額七二億
納税 一人当たり一万五千円

常磐地方市町村合併促進協議会事務局がまとめた十四万市町村の納税額は、三十九年度決算では国税は二十二億五千八百九十七万六千円、県税十一億九千百九十九万二千円、市町村税十六億六千八百四十七万一千円の合計五十一億二千九百四十三万九千円。総生産額は七百二十二億六千八十万九千円で、このうち鉱工業の生産額は五百二十二万九千二百二十八万五千円で、全体の七十二・四%を占めている。総生産額を市町村別に見ると磐城市の二百二十五億四千万円を最高に、勿来市百十億八千万円、平市百三億二千万円と続いている。

十四市町村のひとり当たりの納税額は、国税が六千七百三十九円、県税三千五百六十八円、市町村税四千九百九十七円となっている。これらの納税額を市町村別にみると、国税の場合は平市が一番多い六億五千六百万円を納め、次いで勿来市の五億九千七百万円、磐城市四億三百万円、常磐市二億百万円、四倉町一億四千二百万円、内郷市一億五百万円などの順で、最低は大久村の百六十万円。これをひとり当たりでみると勿来市が一万二千三十一円でトップ。次いで平市の九千二百九円、久之浜町八千三百三十一円、四倉町六千八百五十一円、磐城市六千四百三十八円などで、三和村の三百八十二円が最低となっている。

県税の場合も平市が三億三千万円の最多額納税者で、次いで勿来市三億円、磐城市二億九千万円、常磐市一億二千万円の順。また市町村税でも平市が三億八千七百万円で一番多く、三税ともトップ。次に多いのが磐城市の三億八千百万円、勿来市三億三千万円、常磐市一億九千万円、四倉町一億円、内郷市九千八百万円、最低は大久村の四百七十万円。

総生産額では磐城市が最高の二百二十五億だが、鉱工業生産額は百七十六億円で約八割を占めている。次いで多いのが勿来市の百十億円だが、同市の場合はその九十四%の百四億円が鉱工業生産額である。三位の平市は百三億円に及んでいるが、鉱工業生産額は六十四%の六十六億二千万円。町村では鉱工業よりも農林業の生産が多い。各市町村の総生産額は次のとおり（カッコ内は鉱工業生産額）

▽平市　百三億二千五百五十三万円（六十六億二千五百七十二万円）▽磐城市　二百二十五億四千三百七十四万円（百七十六億二千二百九十九万円）▽勿来市　百十億八千七百七十三万円（百四億四千六百三十万円）▽常磐市　九十億六千五百三十八万円（七十四億八千八十四万円）▽内郷市　二十四億七千五百六万円（十九億五千九百九十七万円）▽四倉町　七十七億四千五百七十八万円（五十四億七千六百十三万円）▽遠野町　七億七千九百七万円（一億七百五万円）▽小川町　十二億三千二百万円（七億八千六百万円）▽久之浜町　七億六千七百四十九万円（四億一千四百六十八万円）▽好間村　十四億二千四百八十九万円（十億一千二百万円）▽三和村　九億五千八百三十万円（九十万円）▽田人村　七億七千万円（二億九千万円）▽川前村　十五億三千万円（なし）▽大久村　十五億五千五百万円（六千九百万円）

四倉でボヤ

二十四日午前九時二十分ごろ四倉町西二丁目一四、理髪業上原幸太郎さん（36）方二階でボヤがあったが間もなく消しとめた。長男勝さん（23）は消火弾を投げたさい左腕に十日間のケガをした。付近は繁華街のため一時大混乱した。

平署四倉警部補派出所の調べによるとストーブの煙突の過熱で損害やく一千円。

合併財企委会

3月1日内郷市役所

常磐地区合併協議会は三月一日午前十時から内郷市役所で財政企画委員会を開く。

今月いっぱい説得へ
木村知事 磯野市長ら県に招く

合併十三市町村から"なんとか同一歩調をとってほしい"との要請をうけた常磐市では、合併協や県に対し二十四日正午まで最終回答を提示することを約していたが、それより早い二十二日、磯野市長は佐川県調査委員長あて「もう少し説得の時間をかしてほしい」旨の回答を行なった。

そのため木村知事は同夜、知事公舎に県新産業都市調査特別委員会正副委員長、四班代表を招集して事態収拾などを協議、引き続き二十三日には午前中に三代磐城市長、鈴木四倉町長、午後大和田会長、磯野常磐市長、木山常磐炭鉱磐城鉱業所長らを県に招いて協議した。二十五日は平市役所で合同会議を開き、最終結論を打ち出す予定だったが変更、午後一時から県庁で特別委員（全体会議を開き方針を打ち出すが、県当局は予想以上に強い態度でのぞむ模様。いずれにしろ残る二月末までの四日間に最後の期待がかけられている。

あて逃げ 緊急逮捕

平署は二十四日午前十時、平市長橋町三二ノ一、製めん業長久保国彦（24）を地検平支部に身柄を送検した。

長久保は二十二日午後零時十分ごろ、酒に酔って藤四輪乗用車を運転、平市中町一ノ一地内の国道に駐車していた同市研町七、飲食業武田美津子さん（23）の普通乗用車に衝突してそのまま逃げ、緊急逮捕されたもの。

勿来で30戸の市営住宅建設

申し込み32人

勿来市は御前先地内に第二種市営住宅（三十二平方㍍）十八戸、塙団地に同種十二戸の合計三十戸を建設するため、このほど入居者をつのったが三十二人の申し込みがあった。

申し込み率は一・〇三倍。入居資格者は月収二万円以上の者で、管財課が選考をまっておそくも四月上旬までに入居者がきまる。家賃は月二千五百円、敷金は三カ月分。

なお第二種の補充申し込みはすでに十人がきまっている。

才言

▼常磐市もあげたコブシのやり場にまごつく。県当局がどんな政治的手腕をみせるか。

▼磐城一、二高の合格者発表、みなさんオメデトウ。落ちても県立高校合格のチャンスはある。がっかりするな。

生保児童にランドセル

平市社会福祉協議会は新入学する生活保護世帯のこども十五人（男八人、女七人）にランドセルとズックを贈る。

磐城一、二高で合格者を発表

一高は定員を百人越す

磐城一、二高の入学試験は二十日行なわれ、二十四日午後一時合格者の発表を行なったが、合格者は一高五百三十人受験に対し四百三十八人（八十二%）、二高三百三十八人に対し三百三十一人（九十七%）がそれぞれ合格した。両校とも定員は三百三十人で、磐城一高の場合は定員を百八人越えた。合格者一、二面に掲載）を出した。

26日から競輪後節　石城組合の二月競輪後節は二十六日から二十八日までの三日間行なわれる。本券発売は午前十一時半。

山田町の山びこ グループ活躍

勿来市山田町に山びこグループが誕生し、毎月同地公民館で家庭生活や農村の主婦の心構え、品性の向上などについて話し合っている。このグループは一昨年、成人者だけでつくられたが、部落民から好評を集めている。

HANDBAGS
ヨシダカバン
たいら・まんさ
TEL・4400

磐城一高の合格者

佐藤愛子　佐藤ちさ子　松本幸子　松本幸子　佐藤礼子　星野英子　本田洋子　八木陽子　永山礼子　佐藤八重子　阿部秀子　吉田啓子　矢萩美代子　田辺ひろ子　姫田英子　高木伸枝　小野寛枝子　姫田由美子　鈴木君枝　佐藤節子　田辺君子　荒川澄子　高木睿江　熊沢けい子　高木洋子　大内博子　山野辺郁代子　鈴木英子　鈴木京子　前田志津江　高木茂代　木村秋枝　遠藤きみ子　高木礼子　畠山純子　石井久美子　富島京子　斎藤直子　椎根ひとみ　関根幸子　猪狩鈴子　高木とき子　佐藤直子　松本仁美　鈴木トミ子　奥山朱美　桐原のり子　遠藤千恵子　鈴木華子　山野辺しげ子　阿部千代　菊地容子　今野みつ子　高萩むつ子　遠藤恒子　斎藤寿子　古市美知子　坂本暁子　新妻富子　三浦みどり　田村泰子　鈴木志津枝　井川真知子　舟出秀子　大内裕子　竹田寛美子　錦戸和枝　永島美枝子　斎藤恵美子　酒井潤子　正木砂知保　矢吹まさ子　会川実千　猪狩幸子　渡部幸子　佐藤貞寿美　小野留美子　阿部きよ　松村真知子　鈴木美知子　阿部妙子　草野君代　坂本テル子　菅原文子　佐藤章子　大川原綱子　安斉栄子　渡辺佳津子　長瀬さち子　菊地徳江　横山恵子　北郷英子　海野洋子　佐藤道子　菅野さわ子　阿部真知子　根本洋子　菅野範子　渡辺恵津子　渡部幸子　朝花和子　山崎美枝子　阿部町子　新妻みどり　金成枝美子　松崎さち子　田中広子　橋本陽子　渡辺美恵子　猪狩勝子　先崎たみ子　志賀ますみ　大原幸子　松本一枝　熊谷かよ子　猪狩志津子　武藤和子　熊谷敬子　森下ゆかり　狩　幸子　熊谷恵美子　渡辺秀子　滝田登美子　大和田勝子　三吉正子　鶴上友子　鈴木とも子　後藤敬子　西山恵美子　松本節子　柳沼みさき　紺野真知子　高槻俊子　石川小夜子　増子静枝　渡辺ユリ子　高萩キヨ子　請橋憲子　矢部京子　斎藤千代子　寺崎順子　飯島美代子　青木千代子　斎藤澄江　松本牧子　渡辺貫志子　古川洋子　渡辺みやい　荻谷きみ子　小針久子　橋本マリ子　佐々木静子　山内敏子　高原みや子　松崎カヨ子　金成敏子　太田英子　星野悦子　永沼潤子　根本和枝　渡辺　勝子　緑川陽子　岡田　純子　猪狩愛子　山崎春枝　久野恭子　渡辺恵津子　長谷川広子　水野君子　堀口智子　安田志津子　鈴木ケイ子　大槻憲子　高橋和子　佐藤裕美子　近藤友子　赤沼澄恵　杉崎　洋子　朝倉礼子　志村陽子　田山美恵子　若林町子　高木ナヲ子　草野理恵子　門馬則子　山崎順子　大和田久仁子　斎藤京子　坂本君枝　佐藤百々代　鈴木敏恵　樋川和枝　鈴木みどり　鈴木礼子　遠藤幸子　高橋麻知子　本田裕子　青木久美子　斎藤なほみ　益子恵美　森　則子　松村ユリ子　斎藤陽子　生田とし子　酒井美枝子　鈴木栄子　高田正子　川合より子　野口栄子　添山美枝子　鈴木美保　横田志津子　酒井路子　先崎悦子　大平由美子　石田友子　三森和代　大和田万里　尾沢文枝　西山芳子　磯井トモ子　安藤文子　根本文子　長谷川真紀美　面川和子　猪狩かよ子　古市久美子　新妻英子　竹田和子　金　正子　山野辺米子　舞木定子　庄司松子　菅波喜美子　吾妻元子　山城君江　赤間シメ子　熊倉寿江　柳沼京子　宍戸真理子　庄司栄子　佐藤れい子　坂内香代子　高木多佳子　浜田恵美子　斎藤友子　矢内礼子　鈴木啓子　楠みどり　小鍛冶章子　中村ひろ子　安斎利子　加倉井文江　鈴木絹子　沢田敬子　鈴木直子　白土敏子　西丸房子　高畑葉子　吉田悦子　添田敬子　中島光子　本郷泰子　獅谷敬子　蛭田サダ子　大津文子　草野春津江　草野京子　蛭田太子　金山令子　中野順子　平沢勝子　柳井裕子　今泉道子　寳永好子　渡部静子　鈴木恭子　吉田光子　吉原仲子　高木百合子　小坂尚子　小林泰子　池田聖子　梅本みどり　吉田恵子　小松長子　門馬サイ子　宍戸シゲ子　屋形保子　小野裕子　長谷川裕子　川越恵里子　小野栄子　志賀ひろ子　番内嘉江　鈴木京子　寺谷かおる　西丸典子　鈴木知子　箱崎とし　片寄光子　坂本好子　薄井さよ子　渡辺きよ子　松崎美枝　木幡弟子　岡田慶子　樫村都世子　富岡信子　紺野真知子　石川小夜子　赤津和子　鷲　洋子　塙　静子　山野辺千賀子　佐藤直子　山際佳代子　古川正子　大谷美崎　山名たか子　根本恵子　角田みち子　保坂則子　田子美代子　水野フミエ　菊池良子　中野仁子　森　裕子　小野さちえ　芳賀陽子　鴻　延子　山倉久美子　小川則江　真木喜世子　中野仁子　箱崎喜美枝　大井川幸以　矢内優子　佐藤季子　鈴木千代子　阿部信子　佐藤千恵子　清水千意　田村　育　太田　順子　斎藤八重子　西丸悦子　宇野和子　中野知佳子　小松仁子　村山勢津子　左近司愛子　佐藤信子　草野安子　田口順子　宍戸シゲ子　山口和代　松原たか子　安部千代香　宮崎裕子　熊谷アイ子　下野満里子　田口幸子　林美佐子　斎藤三枝子　関千恵子　吉田明美　黒崎喜美子　石山節子　松本扶美子　永山ヨシ子　杉山栄子　佐藤利恵子　渡辺とし子　布沢鹿子　永井チセ子　草野よしい　山田茂子　後藤啓子　駒木根陽子　藤原孝子　坂野静子　高萩真由美　石井栄子　比佐美枝子　鈴木裕子　長岡富美代　加沢淑子　小泉久仁子　田中和子　石井みえ子　作山富美子　坂本知寿子　西山道子　河野ユキ子　秋山照江　上遠野ひとみ　四家由美　有馬砂子　吉田まち子　安達美枝子　酒井路子　鈴木美保　大平由美子　石田友子　先崎悦子　三森和代　尾沢文枝　西山芳子　磯井トモ子　安藤文子　根本文子　長谷川真紀美　面川和子　猪狩かよ子　古市久美子　新妻英子　竹田和子　金　正子　山野辺米子　舞木定子　庄司松子　菅波喜美子　吾妻元子　山城君江　赤間シメ子　熊倉寿江　柳沼京子　宍戸真理子　庄司栄子　佐藤れい子　坂内香代子　高木多佳子　浜田恵美子　斎藤友子　矢内礼子　鈴木啓子　楠みどり　小鍛冶章子　中村ひろ子　安斎利子　加倉井文江　鈴木絹子　沢田敬子　鈴木直子　白土敏子　西丸房子　高畑葉子　吉田悦子　添田敬子　中島光子　本郷泰子　獅谷敬子　蛭田サダ子　大津文子　草野春津江　草野京子　蛭田太子　金山令子　中野順子　平沢勝子　柳井裕子　今泉道子　寳永好子　渡部静子　鈴木恭子　吉田光子　吉原仲子　高木百合子　小坂尚子　小林泰子　池田聖子　梅本みどり

あすの暦

2月25日（金）

旧暦	2月	6	日
六曜	先	勝	
日出	6	13	
日入	17	26	
月出	8	37	
月入	21	50	
満潮	6	31	
	19	02	
干潮	0	23	
	12	58	

天気予報

（小名浜測候所発表）

電五〇三一

【今晩】西よりの風、晴れ。

【あす】西よりの風、たいたい晴れ。

【海上】今晩、あすともおだやか。

（空気が乾燥しているので火の元に注意。なお強風波浪注意報は二十四日午前五時五十分に解除）

ご宴会・ご商談・ご宿泊は……
早朝から深夜までご入浴ができます
お静かな奥座敷きといつでもご入浴のできる
浴室は旅のつかれをサッパリとおとし
あすへのご活躍が約束されましょう
ご宿泊は当館奥座敷きを御用命下さい
割烹（大関）
日観連旅館　すみや
平市紺屋町　TEL・3556・4538

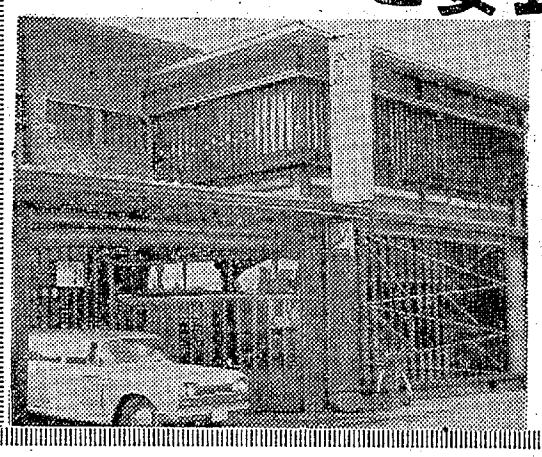

（玄　関）

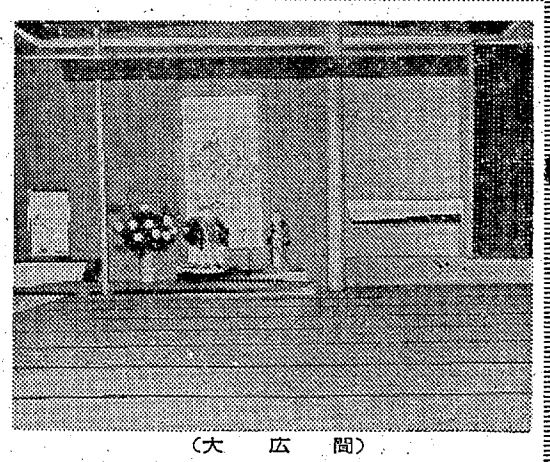

（大　広　間）

〝家庭の日〟物見遊山ではない

磐城青少年問題協で活発な意見

学校でよく教えるよう

磐城市青少年問題協議会（会長三代市長）は、二十二日午後一時から小名浜公民館の日本間でひらかれたが、委員のほか渡辺磐城署長らも出席、主として①〝家庭の日〟について②年末年始の校外補導について―などの報告とそれにもとづいてこん後の活動方針に関して活発な意見が出された。また磐城署の渡辺防犯係長から同署における四十年度の少年犯罪について報告などもあった。

▽〝家庭の日〟について―過渡期にもかかわらず割り合い浸透している。しかしその〝家庭の日〟をどのように運営するのか、それがわかっていないのが現状。たとえばこどもたちの考えている〝家庭の日〟とは、ハワイアンセンターあたりにでも遊びにでかけることである。だから金のかかる物見遊山をやらなければ〝家庭の日〟ではなく、もちろんこどもたちから大きい不満の声がでて、せっかくの意義深い〝家庭の日〟が逆にアダとなりかねない。そこで現在の指導面も手段から精神面にひろげて〝家庭の日〟とは、このようなものである。と学校で教えてくれるよう協力を求める。また市はできるだけ金のかからない〝家庭の日〟の実施方法などを市報を使って毎月指示する一方、〝家庭の日〟のあり方についてもPRすることにした。

▽校外補導について―青少年問題協議会の委員が高校生を補導した。ところがその高校生は「他人に関係のないこと、私事に干渉してほしくない！」と憤然と言いのけたという。ほかにこれに似たケースがある。このため、身分証明書などを交付するよう要望があり、証明書については、たまたま同協議会が作製中であったので、近く十八人の委員にこれを交付する。

【磐城市青少年問題協議会】

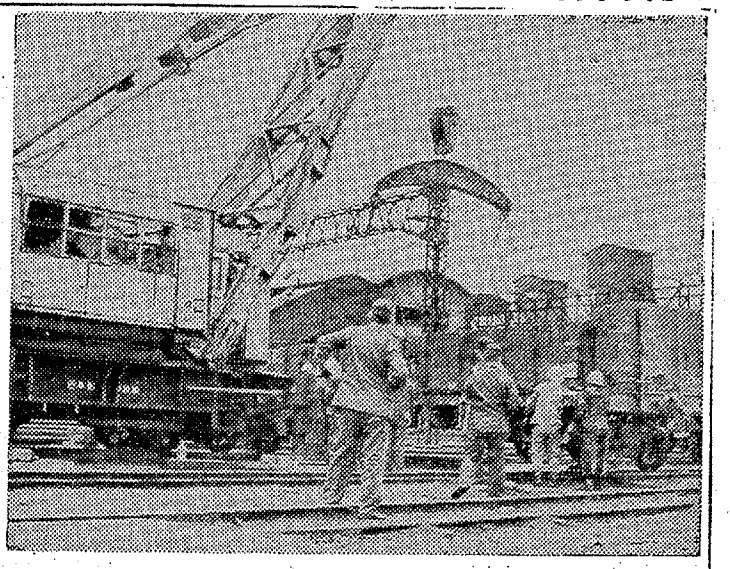

わずか15分で脱線貨車復旧

平客貨車区で訓練

水鉄局と平客貨車区は二十三日午前九時から平客貨車区検修三番線で、貨車二両を実際に脱線させての脱線事故復旧訓練を行なった。

この日は小雪まじりの寒い日だったが、水鉄局から川上運転部長、小島客貨車課長が来平、現場でトキ（石炭などを積む貨車）ワム（冷凍車など）の貨車二両を脱線横転させ、その二両を復旧させる訓練を行なったもので、操重車（大型クレーン車）が横転した十七トンの貨車を軽々と引き上げ、二両の脱線貨車を復旧するまでたった十五分だった。

【操重車が出動しての復旧訓練】

岡本ゴムで初の防火訓練

平の春の火災予防運動

春の火災予防運動は二十八日から来月十三日までの二週間、全国いっせいに行なわれるが、平市消防署と同消防団では期間中、消防ポンプ車によるパレードをはじめ、バスなどの車両検査、共同住宅の防火診断、赤井岡本ゴム工場での防火訓練を行なうことにした。なお期間中に、火災早期発見につとめた消防署員ふたりと民間消火協力者ひとりを表彰する。

▽一日＝消防ポンプ車による広報宣伝（午後一時から市内全域）▽二日＝バスなどの車両検査（午前十時）▽三日＝赤井の岡本ゴム工場で防火訓練（午後五時）▽四日＝共同住宅などの防火診断▽五日＝旅館などの特別査察▽防火功労者表彰式（一日の予定）

福祉関係諸団体の統廃合など

福祉事務所長、民生委協議会で協議

石城地区福祉事務所長、民生委員協議会代表者会議は二十一日常磐市役所で開いた。①合併後の福祉関係諸団体の統廃合②民生委員総務研修会の開催③沖縄慰霊塔建設寄付金の取り扱いなどを協議、つぎのようにきめた。

▽民生総務研修会は三月三日午前十時から内郷市御台境、国鉄内郷保健指導所で開く。参加者は各市町村民協総務、副総務、事務職員で、研修事項は①民協運営関係②児童委員の活動③しあわせを高める運動など。

▽福島県戦没者沖縄慰霊塔は一千二百万円の予算で沖縄本島南部「摩文仁の丘」に建設、十月上旬端工の予定だが、この費用は各方面からの寄付によるもので、石城市町村の募金目標総額は九十三万七千円として、各市町村の目標額をつぎのようにきめた。

▽平市、二十二万二千円▽常磐市、十一万一千円▽磐城市　二十万五千円▽内郷市、八万七千円▽勿来市、十三万円▽遠野町、二万二千円▽田人村、一万七千円▽好間村、二万五千円▽小川町、二万六千円▽三和村、二万二千円▽四倉町、六万二千円▽川前村、一万円

こんどは児童館

磐城　三年で総合センターに

磐城市は、児童専用プール建設に続いて、こんどは、〝児童館〟新設の計画を進めている。こどもの健全育成がねらいで、まだ具体案は決まっていないが、構想では、児童館（一八四・八平方メートル）を中心にした全国にもない大規模な〝児童総合センター〟にする考え。

このため、小学校の学童、保育所、幼稚園児などを収容するばかりでなく、〝家庭の日〟運動ともあわせて親子ともども家族ぐるみ終日楽しめるいこいの場をつくろう、というもの。場所は、市の中心部から多少離れみどりに包まれた閑静なところに適地を求め、そこに小図書館、小動物園、またテニスコートや小グラウンドなども設ける。

これらの工費、施設費などは、一億円を越える見こみだが、三年継続事業として差しあたりことしは三千余万円で土地買収を進める。

市況

魚類

二十四日は海上がしけたため水揚げが少ない。

【小名浜港】　水揚げなし

【江名港】　底引船一隻

▼トウジン　二千七百㌔　一六一
一二・六▼水タラ　千四百㌔　三
〇・五▼水タコ　五百㌔　九九一
六五▼アブラサメ　五百㌔　七〇
一二〇▼小アカジ　四百㌔　四〇
一三五

（二十三日午後底引船九隻　延縄船一隻）▼トウジン　二万六千㌔　三六一一三▼水タラ　二万五千㌔　二三一一五▼小アカジ　四千㌔　七〇三〇▼アブラサメ　四千㌔　七〇一一二〇▼水タコ　三千㌔　八九五五▼ドンコ　三千㌔　七〇一一五▼サメサカレイ　三千㌔　七〇一三五▼マツカワ　千八百㌔　二八〇一二三五▼ナメタ　二千五百㌔　三四百本　一〇六一一三〇▼ビンチョウ　一五五一一〇▼バチ　百本　一〇六一一四〇▼メカジキ　二三〇一三〇▼アオサメ　二十八本　一〇六一九三▼マカジキ　二十三本　二六六一一〇〇▼キワダ　十四本　三二七一一五〇▼クロカワカジキ　六本　二三〇一二〇五▼ヨシキリサメ　九千㌔　五五一四〇▼アブラボウ　八百㌔　一三一九八）

【中之作港】　底引船一隻

▼トウジン　二千二百㌔　七▼水タラ　千㌔　二六▼アブラサメ　七百㌔　七〇一五一▼ドンコ　二百二十㌔　七五一二一▼小アカジ　百五十㌔　四三▼水タコ　百㌔　三二九一六〇▼ナメタ　百㌔　三五一〇〇

野菜

▼ホウレン草　一三一六（東）
▼菜類　六一二（〃）
▼白菜　二五一〇（〃）
▼ニンジン　三五一一五（〃）
▼ゴボウ　六五一一五（〃）
▼大根　二三一七（〃）
▼ネギ　二〇一一〇（東）
▼タマネギ　四五一四〇（〃）
▼キュウリ　一七〇一五〇（〃）
▼タマナ　四〇一三〇（〃）
▼サツマイモ　三五一一五（〃）
▼ナガイモ　七〇一三〇（〃）
▼バレイショ　三〇一一五（〃）
▼サトイモ　九〇一四〇（〃）
▼ニラ　二三一一二（東）
▼ミツ葉　三〇一二五（〃）
▼ウド　一七〇一二〇（〃）
▼モヤシ　二五（〃）
▼シイタケ　三五〇一二六〇（〃）
▼根ショウガ　一七〇一四〇（〃）
▼玉子　一五・五一一三（コ）

果物

▼リンゴ　八〇一四〇（〃）
▼ミカン　一一〇一七〇（〃）

（丸平青果市場調べ）

市況

〝鈴荘〟で

店内改装

〝鈴荘〟では店内改装のため二十二日から二十八日まで平市下ノ町（鈴木荘介商店、電二二八八）で営業中。開店は三月一日の予定。

平市二町目室内装飾品専門店

タイヤ点検

〝のサービス〟

平市小太郎町関彰平第二給油所では24、25日タイヤ点検サービスを実施。

平市小太郎町関彰平第二給油所

純喫茶店

〝道〟で改装

勿来市植田町浜川の純喫茶店「道」は店内を改装し家族づれを歓迎し好評。

くらし随筆

能重正

無島

この冬休みに井上靖の短篇をよんだ。「僧行賀の涙」である。行賀は二十二歳で第十回遣唐使の一団に加わって唐に渡った学問僧である。ぼっ海国の船に乗って帰朝したとき五十五歳であったから、実に在唐三十有三年の長い勉学であった。

◇

東大寺に数百人の僧侶が集まり、唯識法華両宗の宗義を、新帰朝の行賀に聴くことになり、衆僧端座の前に試問役の僧と対座した。しかし、彼は何をきかれても答えることができなかった。質問の意味はわかるのだが、答えはなぜか口がつまって出てこなかった。

「久しく歳月を経て、学殖腐蝕！」とのののしり、「糧を両国に費やして」とか「朝寄に反す」とか、はげしい叱声が次々と頻をうった。行賀は眼をつむったままこれに耐えたが、やがて涙がぽろぽろとして頬を伝わり落ちるに任せていた。行賀はその後、興福寺の一室に閉じこもって人にあわず、せむしのようになって著述をつづけて果てた。

学殖腐蝕であったのは果たして行賀であったろうか。こ能なのか。ことばが果たして方ということは、そのままわからないことにはならないではないか。試みに問え「人間とはなにか？」と。答えが即座に出ないということは、わかっていないことはちがうのではないか。むしろ即座に出ることばこそが、いい加減なものなのではないか。大切なことは、いうことではなくて、わかっているかどうかである。

◇

しかし行賀はこうして、やはり無能ものであった。私は無能な美徳だと思う。

（四倉高校講師）

中古車100台大処分市

2月25日▼3月3日

◈5万円から高級車までずらり値下げ！◈

東京直売！
掘り出し車大量取りそろえました
◉工具一式無料
◉アフター保証サービスつき
◉長期月賦取り扱い

売り出し期間中・車種の一例

コロナS1600ハードトップ……40年式
ヒルマンライトバン……'62年
日野コンテッサ……'62年
ニューコロナライトバン……40年式
ブルーバードデラ……'60年～'64年
セドリック……'61年～'63年
いすゞベレットデラ……'64年
マスターラインバン……'62年～'64年
トヨペットダイナ……'63年～40年式
プリンスマイラー……'64年
日野ブリスカ……'64年
トヨタダイナ13尺ボデー……'64年
トヨタスタート……'62年～'64年
ライトスタート……'64年
ニッサンジュニア……'63年
マツダB360デラバン……64年
トヨタダイナミキサーカー……'64年
プリンスグロリア……'64年
トヨエース（3方開き）……'64年
パブリカバン……'63年・'64年
セドリックライトバン……'62年
ブルーバードワゴン……'62年
トヨペットクラウン……'63年
三菱コルトライトバン……'64年

全車両完全整備・各種在庫豊富陳列

東北に誇る自動車のデパート
平中古車センター
株式会社
平市塩宮前三一
TEL. 3676 7746

高校入試まで一カ月

磐女校長　松野一盛氏にきく

【健康保持】受験生はいつも健康を保持するよう常に注意して、病気にかからないことが大事です。とくに試験当日体の調子が悪い状態で試験場に臨んでも、普段の実力を発揮することができなく、一年間の苦心を水のあわにするような結果になることがままあることです。したがって健康保持のために次のような点に注意したいものです。

①睡眠は最少限七、八時間はとること。睡眠は浪費ではなく次の大脳作業の準備期ですから、この睡眠を削れば頭は鈍くなるだけです。

②毎日二、三十分の軽い運動も気分転換となり、かえって勉強の能率があがるものです。

③食物に気をつけ、下痢や腹痛をおこさないよう注意し、栄養のあるものを摂取するよう気をつけること。

④勉強部屋を暖かくして、カゼなどひかぬよう、また部屋の換気も大切です。

⑤受験生は、大脳疲労のため、神経が疲れています。こういう時は注意散慢となり、自分では注意しているつもりでも、横断歩道の信号を見まちがうような時があります。交通事故に気をつけること。

考えながら歩くな

答案はできるものから

【受験当日】①試験当日は遅刻しないよう、とくに汽車、バスなど利用する人は時間にゆとりをとること。

②受験に必要な用具は、忘れないよう前日によく準備し、新しいものより今まで使いなれたものがよい。

③試験の前夜はじゅうぶん睡眠をとり、身体、精神ともに最良のコンディションにしておくこと。

答案の書き方＝答案は形式で区分すれば、各観テスト形式の答案と、文章体形式の二通り位になりますが、いずれの場合でも消しゴムを乱雑に使ったり、エンピツでごちゃごちゃと消したままで、わかりにくく訂正したりしてあると、やはり試験官によい印象はあたえません。それにひきかえ真心のこもっているまじめな答案は、ちょっと見ただけですぐにわかるものですから「今から」この方針でやりたいものです。

④問題は自分のできるものからひとつひとつ確実に仕上げていくことが大切です。それから与えられた時間をじゅうぶんに活用するようにして、早くやる必要はありません。

【家族の方々に】①受験生には多かれ少なかれ〝あせり〟と〝不安〟はつきものです。家族が一丸となって、暖かい気持ちで協力してやることが〝あせり〟や〝不安〟を除く一助となるでしょう。

②受験の成功、失敗は本人だけでなく、家族の共同のものという気持ちで、本人にあまり負担をかけないようにしたいものです。

③受験生のこれからの勉強には、暖かい部屋、騒音を出さない、栄養のある食物など、そのほか細かい点まで注意をはらって欲しいものです。

【完】

ある受験生の日課

みどりさんの健康法は毎日曜の夕方、おとうさんといっしょに散歩することだ。おとうさんは仕事、みどりさんは勉強と、いそがしいため、あまり話をする機会が少ないが、日曜日の夕方にはおとうさんと話す機会と健康法をかねて、ふたりだけの散歩をかかさない。外はまだこがらしが吹き散歩には適していないが、みどりさんはこれがとても楽しみだという。

日曜日は課外も、NHKのラジオ講座も休みなので、この日は受験勉強を従にして、家族と楽しくすごすことを主にしている。家族四人が集まって、合唱をしたり学校でのできごとを話すことにしている。

受験生は非常に神経を使う、このように家族全員でだんらんをすることによって、みどりさんの神経を安ませてやろうというおとうさん、おかあさんの心使いだ。

日曜は父と散歩、家族で合唱も

宮崎家ではおとうさんもおかあさんも妹のまゆみさんもみどりさんの合格を、かげから応援している。おかあさんは「受験生は神経が高ぶっていますから、これを家族全部でやわらげてやることが大切だと思うんです」といい、みどりさんは「合格、不合格よりも、悔いのない受験勉強をしたい」といっている。

日曜日、おとうさん、おかあさん、妹さんと一緒に合唱する↓

税務問答

所得税の確定申告は16日から3月15日までに済ませることになっているが、納税者の中に専門用語や、申告方法などがわからないという人が多いため、本社では〝税務問答〟欄を設け、読者に便宜をはかることになった。解答は平税務署の係員にあたってもらうので、読者の中に税務用語などに疑問のある人は、このコーナーをどしどし利用してください。

寄付金の控除

その種類は

【問い】私は洋品の小売り業をしているものですが、次のような寄付金は必要経費に認められますか。それとも寄付金は控除の方法で認められるのでしょうか。

①プール建設、校舎増築などのように学校に寄付した②母校の創立記念式典のために行なった寄付③町内の祭礼④同業者の会館建設⑤消防自動車購入⑥神社、お寺の本堂復興。（四倉町・伊藤）

事業上必要なもの

ことわり切れない金額

【答え】必要経費に算入される寄付金は、原則として事業遂行上、直接必要なもので、しかも事実上、ことわりきれないと認められる部分の金額です。

また、寄付金控除の対象となる寄付金は次のもので、学校の入学に関するものは除かれます。

▽国または地方公共団体に対する寄付金▽公益法人などに対する寄付金▽大蔵大臣が指定したもの▽科学技術または教育の振興に寄付するもの。したがって①は寄付金控除が受けられます②③は必要経費、寄付金控除にも該当しない④は繰り延べ資金として償却します⑤国または地方公共団体に帰属するものであれば寄付金控除が受けられる⑥は②と同様だが、特定寄付金に指定されれば寄付金控除が受けられる。

よつくら俳句会

一月句会入選句

▽四点句

母と子の塊りひとつ冬灯　太郎

蛇足

繋ぐ盃なく汐騒に冬を見し　鳴々子

凍蝶の紙よりうすき夢持ちて　鳴々子

わずかなるいのちを張れり福寿草　チヨ

▽三点句

妻の座の小さな幸せゆず湯盛れ　太郎

追憶のうなりこけているストーブ　鳴々子

シャコバサボテン淑気の蕾ふくらます　太郎

冷えし手をあたためている飛行雲　鳴々子

極月や日の片隅にるざりより　太郎

必死にて草掴む虫枯るる中　チヨ

秋バラや祝日勤務ゆたかなり　チイ子

失ひしもののとほとき初任給　チヨ

良き年を信じかしわ手強く打つ　鳴々子

なぐさまぬ忘年会の町に出る　鳴々子

水仙の芽生えや森の日ぐほれて　鳴々子

▽一点句

履歴書く秋思小さき部屋にみつ　チイ子

藤豆のサヤおつる音雑木より　鳴々子

冬世逃避なき身のおどりかな　鳴々子

胸も若し冬日とき色ペン軸に　鳴々子

霜がひひして点々と柚子黄なり　チヨ

黙礼して過ぎぬ落葉のほこら道　蛇足

本炭についでうかつな言葉小さく　チヨ

わび

寂志貫く婦の執念ほだを割る　蛇足

捨て犬の泣きごと寒く遇ひまわる　太郎

大寒の古い日記の涙てししみ　太郎

読者の声

住所・職業・氏名・年令を明記　六百字以内

映画料金引き下げてはどう

勿来市内には映画常設館が植田町に四カ所、錦町に一カ所、関田町に一カ所の合計六館がある。いずれも営業が持続されていますが、各館とも土曜、日曜を除いては観客は二、三十人から五十人程度が関の山です。これは最近テレビの出しものがよくなってきたからでしょう。それに情欲的な映画がはんらんの傾向にあるので、家族づれで観賞できないためではないでしょうか。

だから健全な娯楽映画館として人気を博するには、あまり露骨な情欲的な映画は公開せず、家族づれで安心してみれる映画を上映してほしいものです。それから観覧料ですが、現在各館とも協定しているのかどうかわからませんが、おとなは一人二百五十円、学生は二百円、こどもは百五十円となっています。諸物価高騰の折り、高いとは申しあげませんが、各館とも経営を楽にするためにおとなは百五十円から二百円均一に引き下げたならば毎日の観客も倍増すると思います。

この際業者は試みに料金の引き下げと、健全な映画を一日も早く公開し、大衆的映画館として人気を呼ぶようにして欲しいものです。

（勿来市植田町一町目・店員・大柳俊郎・23歳）

あまり売り場を変えないで

買い物をするために、わざわざ平まで出て来るのですが、あるデパートは売り場を時々変えるので困ってしまいます。いつものように、ある売り場に行って見たら、会然導う品物が並べられているのに戸惑ってしまい、前の売り場はどこにいったのかあちこち探し回りました。人ごみの中を探すのは容易なことではなく、時間もかかるものです。

一階にあった売り場が二階や三階に移されたり、移動が激しいとうんざりします。夕方など汽車で帰る通勤者たちも探している暇がなく〝あの売り場はどこへいったのかなあ〟といったまま帰っていってしまう人も多い。あそこにはあの売り場があるとわかっているのは便利なもの。あまり売り場を変えないで欲しいと思う。

（平市中神谷・主婦・渡辺敏子）

競輪場先の道路に外灯を

平市の発展に、市民の要望である市民会館がほとんどでき上がり、完成も間近になりました。

その市民会館のわきから労働基準監督署の前を通って山岸にくるとキリスト教の墓地があります。このあたりは淋しい道ですので、曲がりかどにぜひ外灯をつけていただきたいと思います。道幅も大変広くなっていますので、利用価値も大変上がると思いますし、これから行楽シーズン、夏の散歩時期の防犯上にもぜひ必要だというも痛感しています。近くには市営住宅もたくさん建っており、通勤者ばかりでなく、受験勉強などで遅くなる学生達も通っています。

（内郷市小島町・芦野エツ子）

贈り物には　アルバム　菜カタログ
質　平市かじ町　電2088　草野質店
クリーニング　洗濯・防水　小松崎　平日活前電3343
御婚礼・免許証写真と　D・P・E　スタジオ　マツモト　平市繁楽館前通り　電6336
恋は酒の音楽　恋は宴のうた　恋が宴席に列する時　恋は長坐する　バー　恋　平市仲見世　電3975
手づくりの味　いわきあられ　味覚堂　平市公園下　電三九二三
塩屋ふとん店　常磐市黄金町　電話二四七四
湯本の　鳥静　電話（代表）三二五一

NHK 第一 1340KC

- 6・05 なかよしホール①おやおやなあに②世界冒険物語③こどもニュース④むさしの風雲録
- 7・00 ニュース▽ニュース解説　福良俊之
- 30 民謡をたずねて〜雪国の歌〜
- 8・01 放送演芸会　落語①笠地蔵②栗田口
- 9・20 時の動き
- 40 中国文明の伝統「黄河と黄土」香川宏
- 10・10 スポーツニュース
- 30 海外だより
- 40 政治の動き
- 11・05 趣味の手帳「私の好きな武士」加賀淳子
- 25 夢のハーモニー

NHK 第二 1540KC

- 6・00 そろばん教室
- 20 基礎英語
- 40 英語会話
- 7・00 ラジオ工業学校
- 15 続基礎英語　安田一郎
- 30 中学生の勉強室▽理科
- 8・00 通信高校講座①英語②数学③英語④地理⑤古典〜古文〜
- 9・40 通信高校講座「数学」
- 10・15 教養特集「東西音楽の谷間」〜今後の問題〜
- 11・00 ドイツ語入門
- 20 フランス語入門
- 40 大学通信講座▽英語

ラジオ福島 1060KC

- 6・00 科学サロン
- 10 中学生力だめし▽社会
- 20 ラジオニュース・ネットワーク
- 7・00 魅惑のリズム〜サンレモ・エアメイル・スペシャル〜
- 30 木曜電話リクエスト
- 9・00 9500万人のポピュラーリクエスト①ホット・ニュース②ニュー・レコードほか
- 10・00 ヤング・ヤング・ヤング　司会前田武彦
- 30 ミュージック・イン・ハイフォニック＜オスカーピーターソン・トリオ＞
- 11・00 大学受験ラジオ講座

総合テレビ ④

※印はカラー番組

- 6・00 宇宙人ピピ
- 25 みんなのうた
- 30 チコちゃん日記
- 7・00 きょうのニュース
- 30 「ジェミニ衛星船のランデブー飛行」米宇宙飛行士に聞く
- 8・00※黄金のいす「愛の山河」万城目正　神戸一郎　青山和子　高峰三枝子
- 30 うなぎ繁盛記　永野達雄　小山明子ほか
- 9・00 ニュース▽ニュースの焦点　藤瀬五郎
- 40 劇場「結婚記念日」二谷英明　芦川いづみ
- 10・30 時の動き
- 11・10 科学時代
- 40 夜のアルバム

教育テレビ ⑩

※印はカラー番組

- 6・00 英語会話「きょうのアイデアは皆だめ」
- 30 みんなの科学「鬼物誌」ほうき星
- 7・00 バイオリンのおけいこ「バイオリン協奏曲イ短調」
- 30 テレビ自動車学校「混雑地の通り方」ほか
- 8・00 教養特集「数学夜話」賭けの法則
- 9・00 通信高校講座「古典乙」漢文
- 30 通信高校講座「数学」
- 10・00 通信高校講座「数学2A」道のり
- 30 英語会話（再）
- 11・00 通信高校講座「数学」
- 20 たのしいフランス語

福島テレビ ⑧

- 6・15 宇宙エース「宇宙最大のロボット」
- 45 ニュース・フラッシュ
- 7・00 10人抜きのど自慢　ゲスト三浦洸一
- 30 チャコちゃん「ウクレレとスパゲティ」四方晴美　安井昌二ほか
- 8・00 ただいま11人「お父さん話があるんです…」山村聰　荒木道子ほか
- 9・00 おかあさん「密告」南美江　小林千登勢ほか
- 30 ボクシング中継「森洋対パットゴンザレス」
- 10・15 鉄道公安36号「ひょうたんから出た駒」月丘千秋　笠置シヅ子ほか
- 11・27 夢のしらべ

FM放送

☆印はステレオ番組

- 6・05 夕べのサロン
- 7・20☆ステレオコンサート＜ジャズ・フラッシュ＞〜リクエスト集〜「エンジェル・アイズ」「ジ・イン・クラウド」「キャラバン」ほか
- 9・00☆NHKシンフォニーホール①交響曲　第38番「プラハ」②交響曲　第4番　ベートーベン
- 10・10 スポーツニュース
- 15 イングリッシュアワー＜英米文化ハイライト＞「オセロウ」
- 55 ロシア語入門
- 11・15 夜のコンサート〜スカルラッティの奏鳴曲集〜

みちのくの

密告

◇おかあさん
—福島・後9・00—

三年前に父親を亡くした亜紀子は、母のけいとふたりぐらし。その亜紀子に恋人ができた。相手は彼女の上司である河野課長。妻子ある41歳の男性である。けいは心配だった。ついに河野を呼び出し、娘と別れてくれと頼んだ。河野も母の願いに今度こそは別れようと決心した。だが亜紀子はそうした母の願いを無視して何がなんでも結婚するのだと、母を困らせた。けいは最後の手段と、河野の妻へ電話し、自分の名前は伏せて、娘と河野の関係を密告してしまった。

＜出演＞南美江　小林千登勢　原保美ほか。

結婚記念日

◇NHK劇場
—総合・後9・40—

春吉と加奈子は狭いアパート暮らし。小さな幸せを求めて、春吉はせっせと働き、加奈子も内職に精をだす。決してぜいたくはしない。そんなふたりに突然、五万円の大金がころがりこんだ。定期預金の賞金が当たったのである。加奈子はその金でちょっぴり遊んでみたくなる。四万円を貯金して残りの一万円で旅行したいと春吉にかけ合う。春吉は返事をしぶって加奈子をふくれさせた。だがいざ春吉が同意すると、加奈子はなんとなく大金を使うのがもったいなくなる。逆に春吉が説得して、やっとふたりは二万円の箱根旅行にふみきることにした。

四回目の結婚記念日の日、新婚旅行もかねて、ふたりはこっそり出発した。アパートの口うるさい奥さん連の目をよけるようにして…。だが使ったこともない二万円をぜんぶ消化する勇気がなかなかでてこない。ふたりの行く先々は、しゃれたレストランではなくて無料休憩室、ケーブルカーでなくて山道歩き……ついに旅館に泊まることもおじけづいてきた。

＜出演＞二谷英明（春吉）芦川いづみ（加奈子）

たびもの

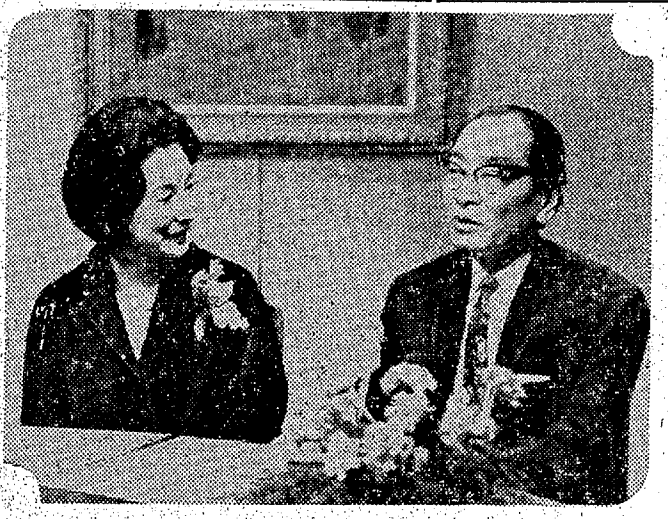
万城目正さん(右)と高峰三枝子さん

黄河と黄土

◇中国文明の伝統
—第一・後9・40—

中国文明の象徴黄河。文明のあけぼのは、その荒々しい黄河流域にひろがる黄土台地の上にはじまった。

時々刻々に変わってゆく黄河の流れ、帆をあげる舟人たちの唄、渡船場に働く人たちの声など臨場感をそえる録音を織りこみながら、きびしい自然と戦う今日の民衆の生活を伝えるとともに、そこに文明発祥の歴史をもしのぶ。

シンフォニーホール

◇ステレオ
—FM・後9・00—

昨年末に来日したドイツ・バンベルク交響楽団の常任指揮者ヨーゼフ・カイルベルトの指揮で、モーツァルト作曲の交響曲第三十八番ニ長調K五〇四「プラハ」とベートーベン作曲交響曲第四番変ロ長調作品六〇をステレオできく。

ベートーベンは、交響曲第四番を一八〇六年ごろ完成したといわれる。この作品の前後に、有名な第三番「英雄」、第五番「運命」の二大交響曲が作られており、その間にはさまれてそれほど目立たないが、無理のない、調和のとれた曲として、作者の心のゆとりが感じられる交響曲である。

愛の山河

◇黄金のいす
—総合・後8・00—

「愛染かつら」をはじめ、一連の〝愛染もの〟の生みの親、作曲家の万城目正さんを迎える。

昭和十三年、川口松太郎の原作による大衆小説を映画化した「愛染かつら」の主題歌「旅の夜風」は映画とともに大ヒットをした。そして新進の作曲家万城目正が、この曲によって一躍有名となり、続いて「愛染夜曲」「愛染草子」と愛染三部作を発表、相次ぐヒットでその作曲家としての地位を確立した。

万城目さんは明治三十八年北海道の生まれ、父が専売局の職員をしていたため、函館、札幌、小樽と学校も転々。後に上京して武蔵野音楽学校に通うかたわら、映画館の暗いボックスでピアノやチェロを弾いていたという。そのおかげでトーキー時代到来とともに撮影所入りをして、音楽監督として活躍、幾多のヒット曲を出した。

中でも日本が戦いに敗れ悲嘆のどん底にいた昭和二十年、人々の心をふるい立たせた歌「リンゴの歌」をはじめ、戦後高峰三枝子が歌ってヒットした「懐かしのブルース」「別れのタンゴ」や美空ひばりの一連のヒット「越後獅子の唄」「悲しき口笛」「あの丘越えて」と数々のヒット曲を出し、また島倉千代子の「この世の花」も氏の作曲として知られている。

あすの運勢

小川石洲

二月二十五日（金・先勝）

【1月生】変化の多いとき、あせってピンチに追い込まれぬよう注意

【2月生】あまり形容にこだわるな、内容の充実ばかりチャンス待て

【3月生】心に思いながら実行にうつせぬ悩みあり、現状守るが無難

【4月生】話の調子よい割りに現実のともなわぬ日、なにごとも徐々に

【5月生】責任を回避するな、失敗をくりかえさぬよう細心の注意を

【6月生】多少の不安はあるが思い切って出よ、意外に好転すべし

【7月生】やや活気とぼしい案ずるほどでない、最後まで誠意もて

【8月生】思いがけぬことに直面する、じゅうぶん警戒し慎重行動を

【9月生】正直にしながら誤解され不利を招くおそれ、いいわけ禁物

【10月生】楽しみも悩みも半々の日、勝負に出れば思わぬマイナスも

【11月生】着想や計画はよいが実行にいま一つ欠けるものあり

【12月生】無理に進めば障害を招く、あせらず時期を待つのが賢明

よせなべ
ふぐなべ
その他なべもの
割烹
紫
平市新田町
電4063

皮膚科・泌尿器科・性病科
木村皮膚科医院
平市材木町三〇（繁楽館前）電六六二三

季節料理
なべ料理
かばやき
かまめし
すしの江戸川
平市紅小路店 電二七二七・四八四五
才槌小路店 電三〇二一
柳町店 電四八四六

お知らせ！
毎週土曜日は
サービスデー
週末のいこいのひととき…
デイトにもどうぞ
ビール 200円
（おつまみ付き）
1500円以上お飲みの方にビール1本サービス
☆求むホステス☆
バー 田町
平市田町 電2702

総合看板
アクリ照明看板
舞踊演劇
大道具作製
ハコザキ
（工房）平市十五町目一四
電話六〇六一

入院
往診
随時診察
内科　胃腸科
指定医▽健保　給医　結核　生保
全国土木　小名浜製錬所嘱託医
磐城市丹波沼　電②四六八八
バス＝水族館前　市民会館入口下車　徒歩一分
遊佐医院

イソイソと
花の木の
メニューは
春化粧です！
茶房
営業時間
8.00AM
11.00PM
花の木
たいら駅前
TEL・7841

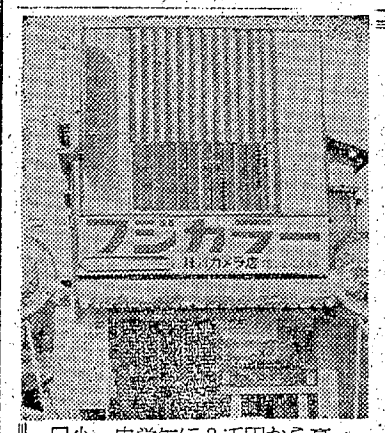
新築記念 鶴ケ城招待大売り出し
□5千円以上（現金）
お買い上げのお方をロマンスカーで鶴ケ城へ
1、売り出し期間　2月21日〜3月21日まで
1、ご招待日　4月3日（日曜日）
富士フィルムからモデル数人参加
21日から一週間お買い上げの方に粗品進呈
□小、中学生に3千円から高校生に8千円から
おにい様おねえ様に1万円からセミプロに3万円から
フジカラー
緑川カメラ店
勿来市植田町　TEL②2688
勿来市合町支店　TEL②3582
勿来市錦町支店　TEL②2689

サンキョー流し台
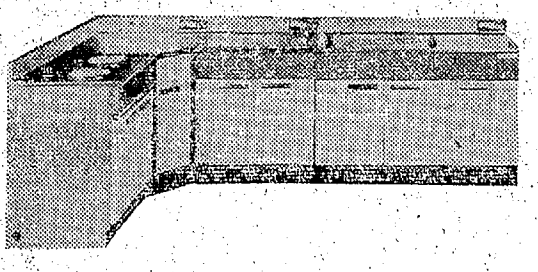
SANKYO ALUMINUM
・日本で唯一のオールアルミ合金製キャビネットなので湿気には特に強く、汚れ、臭気がつかず、内部は明るく清潔です
・水舟は耐食合金板1・4ミリ材を使用し、アルマイト加工を施してあるので錆びたり孔があいたりする心配が全くありません（30年間保証）
なお耐食合金独自の柔らかい光沢は目がつかれません
S型標準品
大谷建材店
平市紺屋町4.9　TEL・4834--5

磐城二高の合格者

長沼文子　鈴木良江　高橋由紀枝　田島京子　渡辺由美子
四家幸江　小松栄子　永山多恵子　山内早苗　高橋かつ子
四家喜子　阿部好江　山野辺多美子　蒲葉鞆子　後藤みつ江
阿部和子　佐藤政枝　山野辺恵美子　大越秀子　鈴木真理子
四家つや子　四家るり子　鈴木　都　黒沢啓子　関場　広子
渡辺悦子　大塚紀久子　山野辺洋子　田辺有美子　安部登喜子
岩下友子　鈴木伊久子　鈴木いみ子　千葉芳子　神谷保子
大和田マチ子　日向寺幸子　岡伸子　松本幸子　斎藤幸子
大平恵子　四家美子　志賀　和子　山野辺恵子　円谷啓子
志賀トシ　鈴木須美子　大滝美佐子　田子光子　今泉恵子
大平節子　鈴木朝子　芳賀　広子　江尻恭子　松本ひろ子
遠藤典子　芳賀多美子　遠藤みつ子　吉田紀子　篠川みつ子
黒田洋子　井上志乃　川村　元子　斎丸順子　遠藤美寿子
櫻内孝子　山村　和子　佐藤京子　佐久間しげ　遠藤和子
松本初代　川中順子　吉野哲代　下遠野まさ子　吉田トヨ子
岩間幸江　渡部　和子　比佐幸枝　馬上栄子　三戸和子
　　永井　昭美　若松修子　水野千恵子　鈴木洋子
　　富岡ヤス子　佐藤美代子　安島ブク子
　　高橋美奨子　白土富子
　　江尻美佐子　木田トシ子

伊藤美穂子　草野真由美　平アエ子　草野英子　柳　文子　松本　文枝
永山信江　渡辺裕子　大和田トミ子　草野優子　渡辺育代　鈴木かつ子
小野美枝子　草野真寿美　木村洋子　長瀬良子　坂本いね子
佐藤政代　間宮久美子　本田喜美子　渡辺久子　橋本みね子
菅波啓子　猪狩紀子　長谷川つや子　石井時子　坂本ちつ子
遠藤良子　木村秀子　天川　節子　小野礼子　井出富代子
櫛本勝子　秋山和子　吾妻マサ子　古市啓子　加藤　朱美
松本悦子　中津まり子　四位由紀子　鈴木後子　新井　街子
石川和枝　平野喜久枝　二階堂恵子　岡田陽子　渡辺清江
伊達良子　須藤由美子　斎藤美佐子　福原律子　鈴木悦子
阿部容子　下河辺和子　西山英利子　佐藤静代　須藤ヨシ子
蛭田清枝　渡部かよ子　豊田とよ子　塩　洋子　関根幸子
古市優子　緑川志ずか　油座真理子　浜尾朝代　上遠野敬子
渡辺正子　蛭田真理子　荒川真知子　今福陽子　向ひろ子
高羽牧子　永山タイ子　会川としい　国分順子　角田洋子
秋山洋子　阿部レイ子　古市れい子　酒井秀子　国井和江
佐藤千晶　西山晴美　相川サト子　若木整子　中村まり子
鈴木幸枝　渡辺アイ子　金賀みな子　松本皇枝　大橋富子
横田初美　木下圭子　金成美代子　橋本民子　吉葉すみ子
矢吹広子　川田和子　山本マサ子

岡田芳子　佐藤美喜子　加藤美知子　船尾幸子　矢吹京子　鈴木みどり
草野京子　笠原恵子　三浦みち子　猪狩摩子　菅波節子　大和田しずえ
草野千秋　猪野静江　櫛田　清子　高木良子　大和田貴子　渡辺クニ子
福田順子　広瀬照子　西山　房子　飯塚麿子　飯塚英子　柳内みい子
佐川勲子　渡辺初江　鈴木千津子　粟谷房子　坂本　都　作山まみ子
菜花文子　馬上とも子　根本キミ子　吉田悦子　鈴木敬子　吉田　京子
阿部節子　松田けい子　渡辺登喜子　佐藤町子　作山美紀　小松美代子
遠藤一枝　志賀まり子　鈴木三枝子　吉田　操　吉田礼子　四家ひろ子
松崎幸子　馬上幸子　村上サチ子　堀口敏江　酒田幸子　鈴木みどり
清野信子　国井孝子　佐藤久美子　小松秀子　佐藤アイ子　志賀真貴子
佐藤裕子　江原雅恵　鈴木　吉子　高木良子　河野キヨエ　川俣美津子
渡辺和子　鈴木光子　永山のり子　作山憲子　中村礼子　柳内みい子
吉田静子　常信静江　吉田美恵子　飯塚麿子　鈴木かつ子　作山まみ子
佐藤洋子　吉田益子　西牧ヨシ子　大平文子　櫛田トク子　吉田　京子
佐藤イチヨ　武田恵子　五十嵐静代　八巻麿子　後藤美代子　小松美代子
小磯幸子　小野秀子　丹野　幾代　柳葉洋子　蛭田　光枝　四家ひろ子
大場愛子　小野まき子　鵜沼陽子　佐藤英子　永瀬登志子　政井タカ子
芳賀弓子　鈴木美代子　木田タカ子　宮古泰子　後藤美代子　鈴木みどり
矢吹定子　佐久間あき子　鵜沼澄江　佐藤英子　大竹幸子　志賀真貴子
鵜沼澄江　鈴木美穂子　大和田泰子　坂本玲子　遠藤恵子　柳内みい子
　　猪狩房枝　佐川美栄子　作山まみ子
　　小鍛冶典子　渡辺れい子　吉田　京子
　　栗原京子　醍醐リウ子　小松美代子
　　野崎えみ子　四家ひろ子
　　永山ヨシ子　鈴木みどり

公民館結婚の様式きまる

四倉　一人千円の会員制

【既報】四倉町公民館の生活簡素化をめざす「公民館結婚式」の実施具体案が、二十一日開いた四倉町公民館運営委員会で決まったので、公民館では金町の利用を呼びかけることになった。

実施方法は挙式及びひろう宴はいっさいを公民館が主催する。式の進行は公民館職員が行なう。まず主事が開式をあいさつし、館長が式辞をのべ、礼酒（三三九度のさかずき）を配り、新郎新婦が誓いのことばをのべ、結婚届けに署名、終わって親戚紹介、媒酌人のあいさつがあり、来賓祝辞、親戚代表のあいさつがあり、乾杯して祝宴に移るという順序。

▽参列者は会費ひとり一千円ずつの会員制とする▽宴は和式（会場四倉町観光センター）洋式（四倉町商工会館ホール）とする▽ひろう宴の料理はオードブルで、皿は記念品とする。ほかにケーキ、ひとり二合ずつの飲み物をつける▽会場費は会員からはとらない。

〝ガッコウは大きいなぁ〟、

平一小で一日入学

平一小は二十三日午前十時半から新入生百八十三人を集め、一日入学を行なった。これは毎年地区PTAでばらばらに実施していたのを、ことしからは一本にまとめて行なったもの。

この日、おかあさんに手を引かれた一年生の卵たちは講堂で一、二、三年のおにいさん、おねえさんのうさぎや、合唱で歓迎されたあと、先生につれられ校舎内を見学、「学校は大きいなあー」を連発していた。一年生の教室に入って、ひとりずつ自己紹介したときもたちは先生の質問に元気に答えていた。

終わっておかあさんといっしょに〝カキ玉汁〟〝月見カツ〟と〝パン〟〝ミルク〟の給食に舌つづみを打っていた。

特殊学級二つ増設

平市　関係者が入学を勧誘

平市内には約六百人の精薄児童がいるが、特殊学級に就学しているのは、約四％の小学生十人、中学生十三人だけ。これは特殊学級が平五小一クラス、平三中一クラスだけしかないのと、父兄が学校にあげることをいやがるためといわれている。

四十一年度からは平一小に一クラスと平三中に一クラスが増設されることになっており、平三中と平市教委では、せっかく一クラス増設されても就学する児童がいなくてはと、二十三日から平市教委鈴木係長、平三中坂本教諭、手をつなぐ親の会松崎さんらが、精薄児のいる家庭を訪問して、精薄児を就学させるよう呼びかけた。

【〝平一小の一日入学〟】

盗みに懲役一年の判決

磐城市大字滝尻字泉町一五、魚行商人渡部定光（三三）に係る窃盗事件の判決公判は、二十三日午後地裁平支部で開かれ、高野裁判官は懲役一年（求刑同一年六月）の実刑をいい渡した。

起訴状によると、渡辺は昨年九月八日午前十時ごろ、磐城市大字本谷、小野一三さん方にしのび込み、背広一着ほか二点（時価一万二千円相当）を盗んだほか、同市内で一万六千円相当の盗みを働いたもの。

四倉のダニ逮捕

平署は二十三日夜、四倉町東三丁目一四〇の一四、労務者沼田光平（三四）を傷害の現行犯で逮捕した。調べによると、沼田は同日午後九時四十分ごろ、同町西四丁目一の二、飲食業出羽勝男さん方で、同町字町田二〇、公務員遠藤勝孔さん（三）ににいんねんをつけ顔に十日間のケガを負わせたほか、昨年九月十七日午後六時二十五分ごろにも、同町西三丁目地内の路上で、同町六丁目一八四、店員小野田智一さん（三）にいんねんをつけ、頭などに二週間のケガを負わせたほか、暴行、傷害を働いていた。

土工が酔って大暴れ

二十三日午後十時十分ごろ、四倉町西四丁目一の一、千歳食堂出羽勝男さん（三）方で酒に酔った同町東三丁目一四〇の一八、土工沼田光平（三四）が客に乱暴をしたり、器物をこわしたりして暴行の現行犯で平署四倉警部補派出所に逮捕された。

バイク追突転倒しケガ

常磐市八仙二五青果物商新妻周蔵さん（四三）は自動三輪車を運転、二十三日午前九時五十五分ごろ、常磐市下浅貝九〇地先で方向を変えようと道路中央にでたとき、後方からトバイを運転してきた同市下浅貝四〇湯高三年生大内正一君（二）が追突し転倒、大内君は左足骨折一カ月、オートバイ後部にのっていた弟寛君（五）は左足骨折六カ月の重傷を負った。常磐署の調べによると新妻さんの後方確認不履行と、大内君の追い抜き不適当。

トバク常習犯を逮捕

常磐

浜谷　昇

常磐署は二十三日、常磐市湯本字傾城一九、養豚業、元松葉会幹部菅野富（六）ら二十余人と花札トバクのアトザキをやった疑いで、なお同署の逮捕者はこれで七人となった。

浜谷は昨年二月ごろ常磐市湯本の旅館で、さきに同署につかまった常磐市湯本字傾城一九、無職、トバク前科三犯浜谷昇（三）を常習トバクの疑いで逮捕した。

〇九、無職、トバク前科三犯浜谷昇（三）を常習トバクの疑いで逮捕した。

磐城で赤痢

磐城市定西二五三、国鉄職員吉田メ吉さんの二男昌道君（九ヵ月）＝小名浜一小三年＝は、二十二日疑似赤痢とわかり、市隔離病舎に収容された。

〔訂正〕二十三日付け五面のトバク逮捕者顔写真中、渡辺吉蔵と赤須光一の写真を入れ違いました。訂正します。

妻蛭田ステ儀磐城共立病院に入院加療中のところ薬石効なく二月二十四日午前五時十分死去いたしましたここに生前の御厚誼を深謝し謹んで御通知申し上げます

追って葬儀は二月二十七日午後二時自宅を出棺いたします

昭和四十一年二月二十四日

勿来市小川町字横根四

喪主　蛭田郡蔵
男　蛭田早苗
親戚代表　鈴木長治
友人代表　赤津庄兵衛

へびさん

5750　中島安男

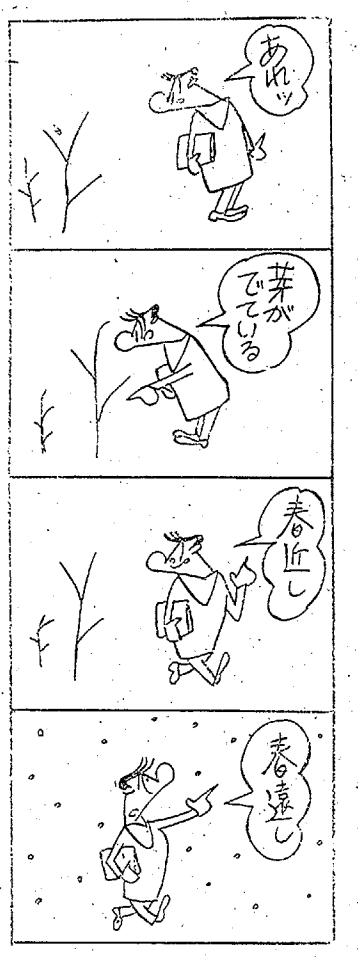

お買い物じょうずな奥様お嬢様に…　（耳よりなお話です）

はしぎれ大会　お待ちかね

どれをおとりになっても必ずお役に立つお買い得品です

●スカート地●トッパー地●スラックス地
●ワンピース●こども物ジャンパースカート地

明25日から28日まで

このチャンスに豪華版を掘りだそう！　この日をお忘れなくぜひご来店下さいませ

洋装・生地とおしゃれ洋品　マルエ
平市三町目　TEL・4023

磐城二・二高 入試問題集

社会（その2）

4、次の官職はどのような手続きで任命されますか。語群の中から選び符号で答えなさい。

（1）内閣総理大臣　（2）衆議院議長
（3）最高裁判所長官　（4）衆議院議員

【語群】イ　参議院における選挙　ロ　衆議院における選挙　ハ　国民による選挙　ニ　内閣総理大臣の任命・天皇の認証　ホ　最高裁判所の指名・内閣の任命　ヘ　内閣の指名・天皇の任命　ト　両院の指名・天皇の任命　チ　最高裁判所長官の任命　リ　国会の承認

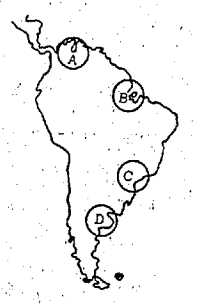

5、その1……次の1～4までの文に相当するところは南アメリカの図中のA～Dのどれにあたりますか。
その2……5の質問に答えなさい。

1、肉の冷凍法やよい牧草であるアルファルファの栽培などにより、ヨーロッパ向けの食料地として有名。
2、アマゾン川の河口、野生ゴムの輸出港として有名。
3、マラカイボ湖を中心とする油田は南アメリカ第一である。
4、海岸近い高地の農園ファゼンダでつくる産物は世界産額のなかば近くを産する。46万余の日本人もおもにここで働き、経営者にもなっている。
5、南アメリカでスペイン語を話さない国は次のどれですか。符号で答えなさい。
イ　アルゼンチン　ロ　チリ　ハ　ブラジル　ニ　コロンビア

6、次の各問に相当する解答を語群の中から選び符号で答えなさい。

問1、労働3法といわれているのはどれですか3つ選びなさい。
問2、3公社5現業の労働者の争議行為を禁止した法律はどれですか。
問3、第2次大戦までの労働条件に関する中心的な法規はどれですか。

【語群】イ　労働基準法　ロ　工場法　ハ　公共企業体等労働関係法　ニ　労働関係調整法　ホ　労働組合法　ヘ　スト規制法　ト　国家公務員法

【解答】（社会の1）▽問い1＝ロ　ホ　ハ　ニ　ヘ　ト　▽問い2＝その1　A2　B3　C1　D5　E4　その2　Aイ　Bハ　Cニ　Dロ　Eホ　▽問い3＝イ7　ロ中大兄皇子　ハ大宝律令　ニ廟　ホ徳川　ヘ廟　ト士地　チ人民　リドイツ　ヌ現金

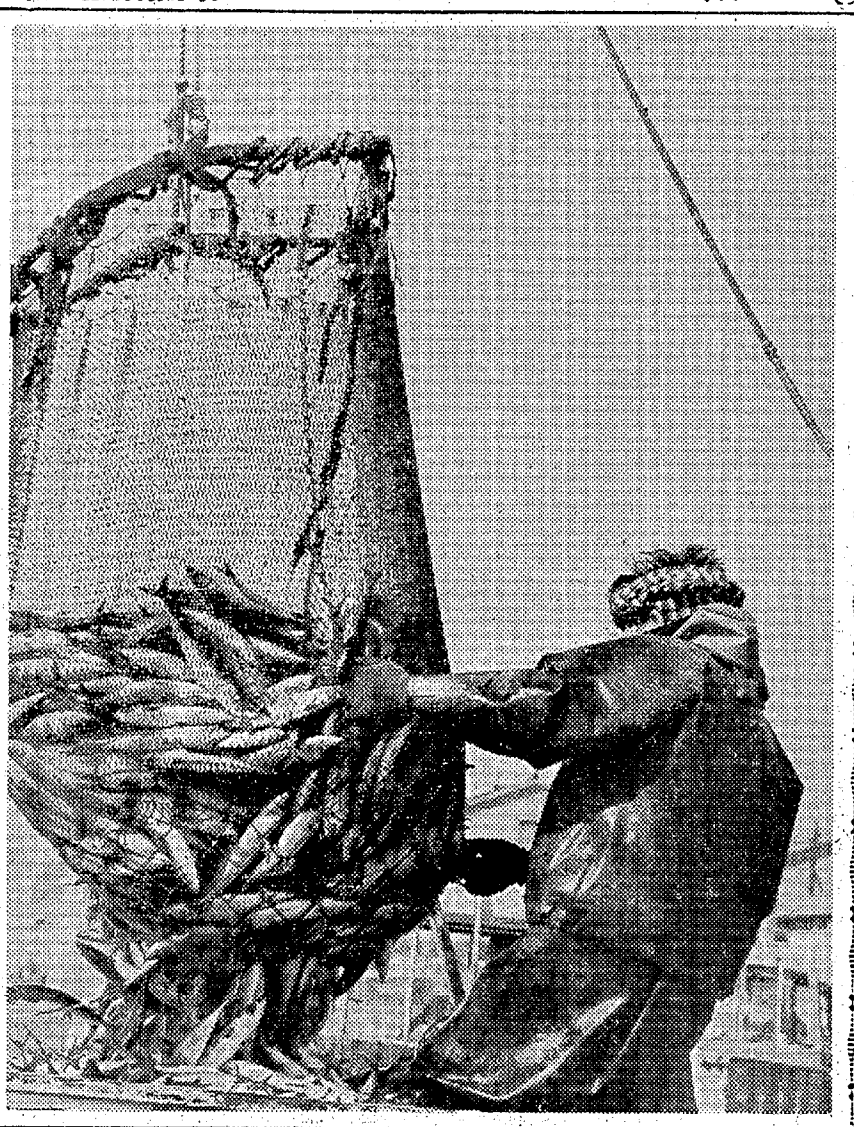

入賞作品 勤労者写真展

＜三等＞

「水揚げ」

星　勝郎（呉羽化学）

カメラ＝ミノルタSR1、レンズ＝ロッコール100ミリF3・5、フィルム＝ネオパンSS、絞り＝8、シャッター＝250分の1

長報映画案内

★平日劇（五・一〇）シルバーレークの待ち伏せ（七・〇〇）潜望鏡を上げろ（八・四八）太陽のとどかぬ世界（↓28日）
★世界館（七・〇〇）密告者（八・三〇）刺青（↓1日）
★東宝民劇（六・三五）一〇〇発一〇〇中（八・三〇）暴れ騎右衛門（↓1日）
★平日活（六・四七）河内カルメン（八・二四）殴り込み関東政（↓4日）
★東映三夜（六・一〇）網走番外地（七・三七）明治暗黒街（九・〇二）地獄の波止場（↓25日）
★名画座（六・五五）無宿者（八・三五）第三の悪名（↓1日）
※【内郷市】
★綾映劇　恐山の女　虎と狼　賭場の牝猫（↓1日）
※【常磐市】
★常磐座　牝蜂　情事の蜜　女学生を狙え（↓1日）
★常磐日劇　美人局　うずき　女の林（↓28日）
★三國座　密告者　ハイウエイの王様　殴り込み関東政（↓1日）
※【磐城市小名浜】
★国際　ブワナ・トシの歌　こころの山脈（↓1日）
★日活　マカオの竜　殴り込み関東政（↓4日）
★金星座　明治暗黒街　続花と竜（↓1日）
★銀星座　シェナンドー河　クレオパトラ（↓3日）
※【勿来市植田】
★うえた館　妻の日の愛のかたみに　大怪獣ガメラ　馬鹿とはさみ（↓1日）
★中央館　脱獄のブルース　虎と狼　やさぐれの掟（↓1日）
★菊多館　網走番外地　隠密待危機一発　続花と竜（↓4日）
★植田ロマンス　肉と骨　ローマの崩壊　奇襲零攻撃（↓28日）
※【平市】
★ひかり座（六・三五）愛情物語（八・三五）ケネディ大統領稲妻の二年十カ月（↓28日）
★聚楽館（六・二五）007は殺しの番号（八・二五）007／危機一発（↓28日）

一★100貨店

一時流感がはやるのではないかと心配されていたが、暖かい小春日よりが続いて、いつの間にか忘れられたが、きのうあたりから冬型に逆戻りしてカゼひきが多くなった。三寒四温、わずかずつ暖かくなるだけにまだまだ油断はできない。この地方はサクラの蕾が大きくなるころに小雪がぱらついたりする◆〝とんどの家庭の日には、どこかに連れていこう〟といえば、こどもたちは大よろこびだ。磐城市の青少年問題協議会ではこのほど〝家庭の日〟についての反省会を開いたが、過渡期だけに、〝家庭の日〟のあり方について、またほんとうの主旨がよく理解されていない。〝家庭の日〟とはハワイアンセンターにでも遊びに出かけること、ぐらいに考えているのが、わりと多いのじゃないかというのだ◆せっかくの休みを、物見遊山だけにつかったのでは、〝家庭の日〟が逆に負担になりかねないという点が心配されている。どもっともなことで、これからは市報を通じて、金のかからない〝家庭の日〟のあり方を指導していくことになった。問題はあまり家族がいっしょに話し合ったり、楽しむ機会が少なくなっている時代だけに、せめて毎月の第三日曜日だけでも、この機会にあてようというのがネライである。◆だから第三日曜日がつごうわるければ、いつの日にふりかえてもいいわけで、それに第三日曜だけが〝家庭の日〟というわけでもないわけである。最近、青少年の非行が目立ったり、家出人が多くなってきたのも、家庭という、もっとも楽しかるべき憩いの場が、共稼ぎとの関係でスレチガイが多かったり、教育ママの異常ぶりから、暖かみが薄れてきている◆そもそも〝家庭の日〟が生まれるような社会不安が問題。

（龍人）

市政

四倉で青年団リーダー協議会　四倉町青年団リーダーの青年問題協議会は二十五日午後七時公民館で開く。四倉、大浦、大野のリーダー二十三人が出て戸田社会教育主事の司会で語り合う。

川部で妻学級　勿来市川部地区の若妻学級は二十三日午後六時半から川部研修所で開き、こどもの教育と料理、手芸などを毎月講習する。

川部で家庭学級　勿来市川部婦人会では家庭学級を二十四日午後七時から川部研修所で開き、文部省から奨励されていることのしつけ、その他について話し合った。

スラリ型ありアンコ型あり

からだの型（体型）は十人が十人ちがいます　ご自分の体型をよく知って長所を生かしわるいところを整えるのが下着の役目です

フジコシ

婦人ネグリジェ　九八〇円
婦人スリップ（肩ヒモ付き）二九八円
婦人ナイロンストッキング（福助一割引き）一八〇円から二四〇円
高級ブラジャー
募集　食堂喫茶係、今春高・中卒の女子

お手軽でおいしいお総菜

野菜サラダ　百g　一五円
コロッケ　一コ　一〇円
メンチカツ　一枚　二〇円
串カツ　一本　二〇円
シューマイ　一コ　一〇円
トンカツ　一枚　上八〇円　並六〇円

★女子従業員急募

マ　ル　ヤ

平市銀座通り　電三七一

貸しガレージ

場所＝平市菱川町（平商工会議所ウラ）
料金＝一カ月三千円
ご用の方は三町目　やまと
TEL・四六三〇番へ

やさしく撮せます
さくらカラー
色彩が美しいんです
さくらカラー

カラープリント
カシノカメラ店
平市公会堂際　TEL・7557

■お店で働く女性を求めております

■レストランブラジル
平・ひかり座まえ
ダイヤル2990
ホール予約承

運転者（小型ダンプ）募集▽年令三十才以上▽委細面談　平市五色町二七（電三六七四）荒川組

ホステス募集▽新規開店▽給与二万七千円▽通住自由　▽常磐市八仙一　電二四八六（鎌田）

募集　女子経理事務員▽高卒▽履歴書持参▽会計係18－22歳位▽面接午後　平市白銀町一（電六八九七＝呼）長瀬商店

運転者数名募集▽略免以上所有者▽給与は会社規定▽健・失あり　平市古銀治町（電五一八一）マルサ食品株式会社

急募
お座敷、お勝手従業員数名
▽年令不問▽未経験者も大歓迎▽高給優遇いたします
割烹旅館　山水
磐城市元分　電（代）②四一五八

急募
あなたも！どうぞお座敷社交員（ホステス）に
▽満十八歳から三十五歳位まで
▽月収四万円以上の見込み
ゆもと社交クラブ
常磐市三函成田山下電二九〇三（ふくまるさん）

東京都内　女子学生寮　入居者募集す
目黒駅から徒歩約六分の高台、裏山にウグイスの声を聞き学察から富士の霊峰を見る閑静な高級地帯、家賃きわめて低額、定員五十人の内補欠二十人を募集
▽東京都中目黒一丁目「ときわ寮」電（七一三）五七一五
▽申し込み先　平市白銀町（電二六五〇）　石島公民館

手芸用品・材料
化粧品・日用品
手芸用品　平野屋
平市一町目　電三三五七

・世界の万年筆
スラチナポケット
ポケット　サイズのペン
1000円
1500円
2000円
3000円
萬年筆店
平市三町目　電4333