夕刊
いわき民報
発行所
いわき市平字田町63
© いわき民報社
社長 野沢 武蔵
(02462)③1666代(編集)
1667(販売)1668(広告)

木材の百貨店
建築 内外装用新建材 なんでもそろう
株式会社 丸一材木店

待望の西小学校建設

12月補正予算 四倉には市民プール

いわき市の十二月定例市議会は九日午後十時から開会、一般会計補正予算など八十二議案を上程、審議するが一般会計補正予算案は三億四千六百四十七万三千円、累計九十億七百八十九万一千円になった。

規模 三億四千六百万 三分の一が人勧ベ・ア

歳出の主なものは三分の一近くを占める人事院勧告に伴う職員のベースアップ一億百三十四万七千円、建設事業費六千百二十七万八千円、生活扶助費の六千七百二万四千円、物件費四千六百二十万四千円など。

主な事業は九月に提案を見送った市開発公社資本金、勿来のし尿処理場補修二百万円、平上平窪の上水道布設に二百八十万円、遠野、小川での炭鉱離職者緊急就労対策事業二百五十四万八千円、農業振興事業（ニューカッスル防疫、酪農組合の集乳所新設など）四百九十九万二千円、農道排水路など農業用施設整備事業九百五十七万九千円、漁港整備事業五百八十三万八千円、道路維持補修七百七十万一千円、道路新設改良事業三千十五万一千円、橋の新設補修に五百五十六万一千円、磐城地区懸案の西小学校整地工事に二千万円、四倉町の市民プール建設事業に二千十万六千円。

このうち西小学校はマンモス化した小名浜二小（約二千児童）を緩和するため新設するもので、整地工事は総事業費三千二百万円、総面積二万四千九百二十五平方メートル。このうち四十二年度分として一千万円で八千二百六十四平方メートルを整地、四十四年度までに校舎（十三教室）を建て六百人の児童を収容したい考え。

また四倉町の市民プール建設は、既存の四倉中学校の五十メートル（九コース）プールに、千五百人収用できるメーンスタンドと事務所、更衣室、ロッカー、照明など完備させる計画。

地区別の補正額次のとおり。

▽共通経費＝二千百三万九千円▽平地区＝八千三百万円▽磐城地区＝二千二百七十六万三千円▽勿来地区＝二千百六万円▽常磐地区＝三千八百五十万七千円▽内郷地区＝五千三百二万九千円▽四倉地区＝二千四百八十五万五千円▽遠野地区＝一千三十四万三千円▽小川地区＝五百六十七万五千円▽好間地区＝二千八百二十一万三千円▽三和地区＝六百六十四万四千円▽田人地区＝一千十一万六千円▽川前地区＝一千七十二万九千円▽久之浜地区＝一千十六万四千円▽大久地区＝百三十四万六千円

二町目新年会 いわき市平字二町目の恒例町内新年宴会は新春一月四日午後四時から同町谷口楼で開く。会費八百円。申し込み受け付け中。

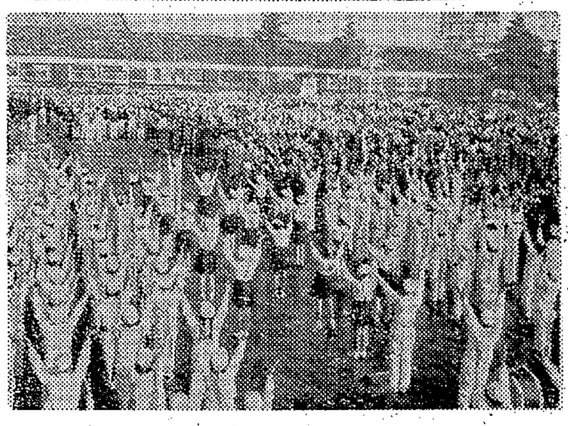

【上】歩け歩けの列が延々と続く【下】疲労回復体操をする大集団

歩け歩けに四千人も

市歌、県民の歌を大合唱

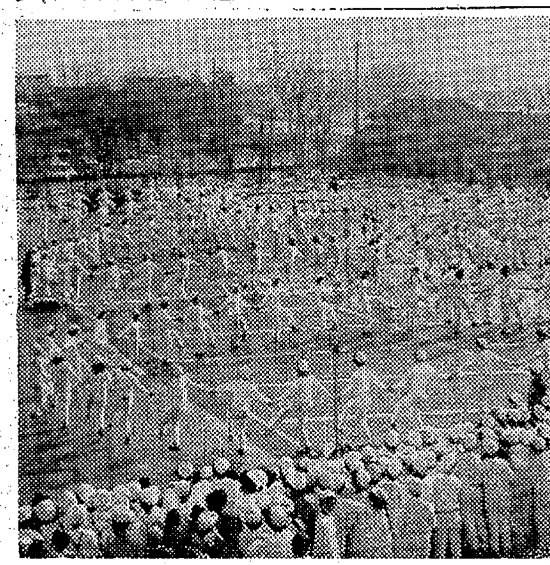

平二小児童による県民の歌の踊り

体力つくり県民会議主唱、総理府をはじめ県、いわき市主催の"胸をはって歩こう中央大会"は『みんなで歩こう明るくたのしくたくましく』をスローガンに、三日午前八時からいわき市平、内郷の四カ所をスタートに行なわれた。この日は前日まで降り続いた雨もすっかり上がり、朝から好天に恵まれたためもあって、参加者は四千人を越え、当局が予想した二千人を上回る盛況さ。四カ所から繰り出された人々で、平市民会館前広場は人の波で埋まった。

大和田同市教育長のあいさつに引き続き、全員が疲労回復体操を行なったあと"県民の歌""いわき市歌"を合唱、午前九時四十分散会した。

同大会では各地区とも小学生を動員し、隣組でも誘い合うという熱の入れようで、第一集団は内郷ヘルスセンター、第二集団は平五小、第三集団は平塩熊野神社、第四集団は北目橋に、それぞれ午前八時まで集合、各集団ごとに歩く効果と正しい歩き方の説明や軽い準備体操が行なわれ、花火を合図に鼓笛隊を先頭に行進を開始、行列は延々と続いた。

街頭では平署員や交通補導員が交通整理に当たり、午前九時ごろから集合場所の平市民会館入り口はごった返し、記念品の手ぬぐいを配る係員もてんてこ舞い。広場の通路にはいり切れず、芝生にまで入れさせる始末で、市教委でも"こんなに集まるとは予想もしていなかった"と啓蒙の効果があったことに驚いたほど。草野二小校長の号令で、全員が疲労回復体操を行なったあと"県民の歌""いわき市歌"を合唱したあと、平二小児童による県民の歌の踊りが披露されたのち散会した。いわき市は総理府から国民体育づくりモデル地区に選ばれている。

磐城で健康相談 いわき市磐城地区の健康相談は十五日午前九時から磐城支所相談室で行なう。この日は乳幼児、成人病、家族計画について相談を受ける。

常磐労組が最優秀賞を獲得

県下演劇コンクール

県演劇研究会、県教育委員会主催の第二十一回県下演劇コンクール最終日は三日、郡山市民会館で開き、一般・職場の部を競演した結果、職場の部で常磐労組演劇サークルが最優秀賞を獲得した。地元の入賞次のとおり。

【高校の部】▽奨励賞＝磐城▽舞台美術賞＝湯本

【一般の部】▽奨励賞＝平演劇"稲の会"

【職場の部】▽最優秀賞＝常磐労組演劇サークル▽優秀賞＝呉羽化学労組演劇部

北部地区土地区画整理審議会 いわき市平の北部地区土地区画整理審議会は五日午後二時から平支所会議室で開く。

寸言

▼追予の三分の一が人事院勧告に伴う人件費とはすごい。

▼歩け歩けに四千人、歩道の危険な日本では、いつまでつづくか疑問だが、継続が大切。

▼水石山に初雪、しかし地球も年々暖かくなるようだ。

天気予報（小名浜測候所発表） 玉半提供 ④五〇三二

【今夜】北のち東よりの風、曇り時々晴れ。のちにわか雨。

【あす】東のち北西の風、曇りでにわか雨かにわか雪。

【海上】今夜多少波がある。あす波がやや高い。

あすの暦

12月5日（火）

旧暦	11月4日
六曜	友引
日出	6・33
日入	16・20
月出	10・15
月入	19・48
満潮	7・15 17・05
干潮	0・02 11・41

玉屋のメガネなら安心です

技術と品質
各眼科医指定
玉屋メガネ TAMAYA
平・二町目 電④2910
小名浜ショッピングセンター 電③3342

建築材
松杭丸太
伊勢屋木材店
いわき市平字新田前
平③3141代

サンキョウ強力トリオ誕生！
この有名ブランドを
サンキョウ強力トリオ
でお求めください
ピエールカルダン紳士服（ヤングマン向き）
ジョンストン紳士服（ビジネスマン向き）
シャルマン紳士服（ビジネスマン向き）
ロッキンガム紳士服（最高級品好みの方に）
ボストーク礼服（58サイズそろった礼服）
小名浜店 平店 植田店

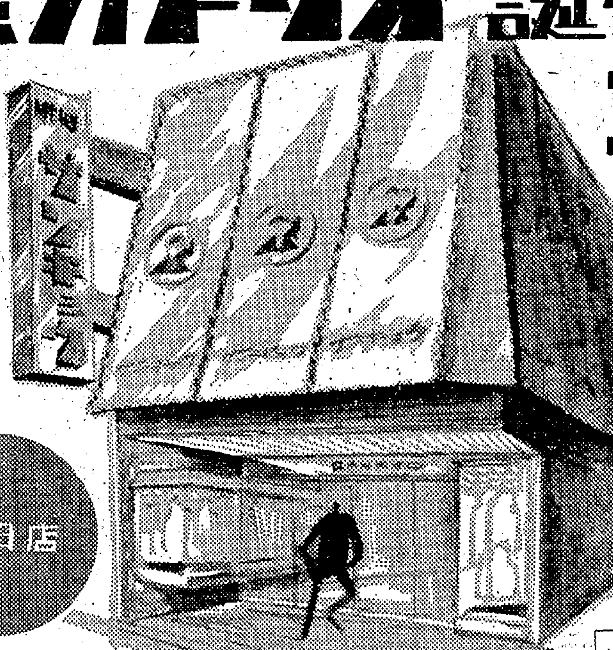

12月10日
植田店開店

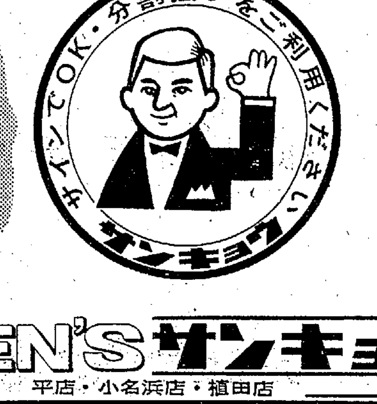

MEN'Sサンキョウ
平店・小名浜店・植田店

（第三種郵便物認可）　いわき民報　（夕刊）　昭和42年12月4日（月曜日）　第6802号（2）

県水試開発
揚繩機に引き合い
台湾漁業局から朗報

福島県水産試験場の本多技術員が開発した小型揚繩機が、台湾の貿易商社を通じて台湾漁業局から大量の引き合いがあり、台湾の全漁業界の近代化に採用される見込みだという朗報が寄せられた。

台湾の台北市霧夏路三四号、先発貿易股份有限公司から、県水試（小名浜）の漁業機械専門技術員、本多眞寿氏（三七）が開発した漁業用〝福水式ラインホーラー（小型揚繩機）の引き合いがきて、メーカーの茨城県北茨城市大津、鈴木鉄工所社長鈴木唯重氏が、さきごろ現地へ渡り、商談を進めてこのほど帰国したが、同氏の話によると、ラインホーラーのすばらしい性能を認めて貿易商社の先発公司ばかりでなく、台湾漁業局でも大量に輸入したいという朗報だった。

このためくわしい資料を整えて来月再び渡台する。台湾政府は、漁業の近代化整備事業計画を進めており、このため漁業局でラインホーラーを買いいれて安く漁業者に提供しようというもので、商談がまとまれば、相当大量のラインホーラーが台湾に輸出されることになるわけ。

其石庵碁会成績　其石庵碁会は十二月三日例会を開いた。成績次のとおり。

【A組】▽優勝石森重治（五段）▽二等門馬輝雄（二級）▽三等木田繁広（初段）

【B組】▽優勝斎藤信夫（五級）▽二等草野幸一（四級）▽三等小林誠吾（四級）

四倉の小中校で待避訓練
いわき市四倉町内の小学校、中学校六校は去る一日学校ごとに火災時の待避訓練を行なった。指導した江口四倉消防団長は「立派な出来栄えだったが、万一ほんとうの火災があった場合にはあわてずこの訓練のように整然とした行動をとられたい」と講評した。

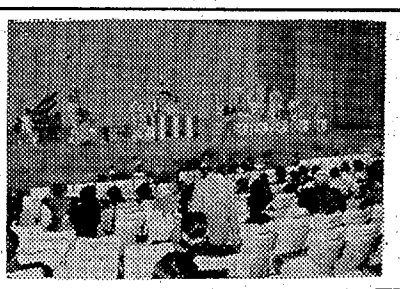
【仮装隊による体操の披露】

爆笑と拍手にわく
平支所　職員の演芸大会

○…いわき市平支所職員共済組合主催の演芸大会は三日午後一時から同市平市民会館で開かれ、約千人の家族がつめかけ、職員の出演に腹を抱えたり、拍手を送ったり、バンド演奏などに大喜びだった。

○…まず河北新報論説委員下斗米慶平氏の『広域行政のあり方』についての講演を聞いたあと、夏井婦人会や草野婦人会による舞踊を鑑賞し、次いで職員による演芸が披露された。女人はだしの美声に家族席からテープが投げられ、花束が贈られるなど、民謡、歌謡曲、ハーモニカ、尺八演奏などに拍手がわく。ある課では全員がサンタクロースやワンピース、モンペ姿など女装したりしての仮装姿で出演、だしものは全員体操という変わった演出に家族を笑わせた

○…このあとハワイアン専属のバンドや昌平盤短大のエレキバンドの演奏を満喫し、とび入り、かくし芸が披露されるなど楽しい半日を過ごした。

【ゴールインする選手】

平工新記録で優勝を飾る
いわき一周駅伝

いわき地区陸上競技協会、いわき地区高体連など主催の第十三回いわき一周駅伝は、三日午前九時半から久之浜駅前で開会式をあげたあと、午前十時から高校十四チーム、一般六チーム、青年一チームの二十一チーム、百四十七人の選手が参加し、久之浜～四倉～平～常磐～勿来～磐城～鹿島～平支所前に至る延長六十三・八㌔の区間で行なわれた。七区間に分けられ、各選手とも力走、平工が前年度優勝の磐高をリード、三時間二十九分十七秒で優勝し、前年度の優勝記録を三分二十一秒更新した。久之浜からの駅伝はこれで三回目。一般は磐高ＯＢが優勝した。成績次のとおり。

▽高校の部＝①平工　3時間29分17秒②磐高　3時間34分36秒③磐農　3時間38分12秒④内郷高　3時間43分45秒⑤四倉高　3時間44分43秒

▽一般の部＝①磐高ＯＢ　3時間30分43秒②新日本化学、堺化学合同　3時間42分4秒③平機関区　3時間43分30秒④平商ＯＢ　3時間54分45秒⑤日水　3時間54分57秒

▽青年の部＝①田人　3時間58分10秒

今週の株足
石油、船株が中心か

先週は総合収支の赤字や米国の公定歩合引き上げなどの外部悪材料にかかわらず堅調な相場であった。とくに石油、船株の動きが目立っていた。

今週は内外材料にとぼしく株不足になった銘柄や損保、石油、船株など動く可能性が強い。この辺ではなじみの深い、呉羽化学が二割無償の増資を発表、百三十円以下は買っていけるだろう。る信頼筋によれば石油化学の開発に成功したとのことであり将来にかける夢は大きい。

今後安心して買っていける銘柄は、産業機械（会計機、電気計算機、ＩＣ関係機械）にカラーテレビを主体とする弱電各社は強気一貫でよい。ジャパンファンド（外国投資信託会社）も買ってきている。注目を怠れない。

国債、公社債、電話債のご相談に応じます。

（福平証券）

市況

（三日午後―四日正午）
四日は各港ともサンマ、サバが好漁。

【小名浜港】サンマ船三十四隻　巻網船七カ統　底引船八隻
▼サンマ　十万㌔　九〇―八〇▼サバ　十三万二千㌔　五五―二三・五▼水タコ　三千㌔　九〇―五〇▼ヤリイカ　千五百㌔　二〇〇―七〇▼マイカ　千㌔　一五〇―一〇〇▼ハモ　千㌔　一五〇―一〇〇▼ドンコ　千㌔　一一〇―一〇〇▼メヒカリ　千㌔　四〇―二〇▼ナメタ　五百㌔　三〇〇―一五〇▼ノドクロ　五百㌔　三八〇―一五〇▼ニクモチ　五百㌔　二六〇―一〇〇▼イシモチ　五百㌔　二〇〇―一〇▼ヤナギ　三百㌔　一〇〇―四〇〇

【江名港】サンマ船六隻　巻網船二カ統
▼サンマ　二万六千㌔　八八―八〇▼サバ　四万八千㌔　二五一―二三

【中之作港】サンマ船六隻　巻網船六カ統
▼サンマ　二万三千㌔　八七―二三▼サバ　二十万㌔　五二・五―二三

野菜

▼ホウレン草　二〇―一三（東）▼菜類　一三―二（〃）▼白菜　一五―三（〃）▼カブ　一二―五（東）▼ニンジン　四〇―一〇（〃）▼ゴボウ　六五―一五（〃）▼大根　二〇―五（〃）▼ネギ　四〇―三五（東）▼タマネギ　五〇―三〇（〃）▼サツマイモ　二五―一五（〃）▼ナガイモ　一〇〇―三〇（〃）▼バレイショ　二七―一五（〃）▼サトイモ　四〇―一五（〃）▼モヤシ　二五（〃）▼シイタケ四五〇―三五〇（〃）▼根ショウガ一〇〇―八〇（〃）▼春菊　一三―八（東）▼カリフラワー四五―一五（コ）▼玉子　一五―一一・七（〃）

果物

▼リンゴ　七〇―二五（㌔）▼カキ　四〇―一〇（〃）

（丸平青果市場調べ）

ご存知ですか
マトンは輸入ものが最高です
―100ｇ45円―
直売所　浜通り輸入肉普及会
いわき市たいら五町目（平製氷内）
でんわ④9221・9222

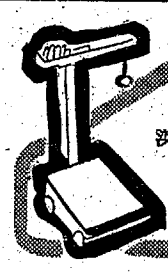
普通特殊専門販売
浜通り唯一の修理工場
石城計量社
いわき市平谷川瀬三十九町
電④3468・8059

甘太郎の鯛焼き
平・ぎんざ　電④4025

Coffee and Music
谷
いわき市平白銀町
④5281

秋田のうまい酒
両関
秋田・湯沢・伊藤醸
発売元・株式会社亀井商店

第三の災害といわれる
ネズミと害虫退治はおまかせください

2ひきが《3年》で20,000,000びきにふえる
わが国のネズミは3億びき
穀類・人をかみ・病源菌をまきちらす
年間被害数千億円!!
人畜無害＝完全駆除予防の新技術
（保証つき）
ネズミ・家ダニ・ゴキブリ・南京虫・ハエ・カ・白アリ・木食い虫・アメリカシロヒトリ
その他一般衛生消毒施行管理
お電話お申し込み次第専門調査員が遠近にかかわらずご相談に応じます
資料・見積もり相談無料
日本消毒管理株式会社いわき営業所
いわき市内郷綴町金谷9の3　電（平）⑧2962
本社　東京都渋谷区神宮前6―13―14　電（400）0422・（409）0431・0432

家庭

暖房と衛生との関係

勉強部屋なら足温器やアンカ

最近の暖房器具の普及は誠に目ざましいものがありますが、暖まるという直接の目的と同時に衛生の面についても十分考えて有効な使い方をすべきだと思います。そこで今月は暖房を衛生的な面から眺めたいと思います。最近は炭火を使うことは一般に少なくなったようですが、御承知のように炭火からは一酸化炭素という猛毒のガスが出て部屋の中の空気の入れ換えに気を使うものです。

石油でも酸素不足

しかし、家庭用の石炭ガスの中にも、石油でも酸素が不足しますと一酸化炭素ガスが発生するものであり、ガスストーブでも石油ストーブでも、その使用に際しては換気には十分注意する必要があります。一酸化炭素による中毒にかかりますと、頭を鉢巻でしめつけられるような頭痛を起こし、さらに酷くなると気を失い、そのままにしておくと死亡するに至りますから、中毒だと気づいたらすぐに窓を明け、火の気を遠ざけ、自分も外に出て深呼吸をすれば次第によくなるものです。

頭痛や目まい危険

一酸化炭素のほかに空気の汚れの重要な目安になるものに炭酸ガスがあります。この炭酸ガスは普通の空気の中でも一万分の三位は含まれていますが、換気の悪い部屋や多くの人たちが集まっている場所などでは時間がたつにつれてふえ、特に火の気があるところでは増加の度合いも高く、百分の八位の濃さになりますと呼吸困難を起こし、顔が赤く紅潮し、頭痛や目まいをおこします。炭酸ガス中毒で死ぬということは滅多にはありませんが、前にも申し上げたように空気の汚れの度合いや換気がうまくいっているかどうかの判定の目安になるものですから、暖房ということを考えるときにどうしても切り離せないことは換気ということです。

勉強部屋の換気を

人の出入りの烈しい部屋とかすき間の多い家庭では、ことさら気にかけなくても自然に部屋の空気は入れ換ってくれますが、寝たっきりの病人の部屋とか勉強部屋などは換気には気を配る必要があります。空気を汚さずにすむ暖房といえば電気ストーブが一番ですが、勉強部屋のような場合、部屋全体を暖めるためには長い時間つけておかねばならず経済的にも難かしい点があります。こんなときには割安な足温器やあんかが実際的でしょう。電気ストーブ以外のガス、石油あるいは石炭ストーブなどは煙突がついていない限り大なり小なり空気を汚すものとして取り扱うべきです。

湯気をたてること

なお石油ストーブに使う石油、灯油といいますが、この灯油の中には硫黄分が含まれその燃焼によって亜硫酸ガスが多少なりとも出ることを知る必要があります。この灯油には一号と二号があり一号の方が硫黄分は少なく、どちらを選ぶにせよ無色透明なものを使用するようにしたいものです。いずれにしましても暖房を使う際は換気に十分注意し、さらに湿度の調整のために湯気をたてるなどして水分の補給にも気を配ることが必要だと思います。

身体障害者相談員を委嘱

地区ごとに七人

いわき市はこのほど七人の身体障害者相談員を委嘱した。地区ごとに身体障害者の更生援護の相談と指導に当たる。

▽平＝吉田武（紺屋町）▽磐城＝清水武（古港）▽常磐＝町田孝好（上湯長谷上ノ台）▽勿来＝荒川勇（植田町本町）▽内郷・好間＝志賀忠司（綴町榎下）▽小川・川前・三和＝渡辺秀雄（小川町渕沢）▽四倉・久之浜・大久＝西山忠男（四倉町東二丁目）

常磐で乳児相談　いわき市常磐支所は五日から十日まで乳児相談室を開く。毎日午前九時から正午まで。

商工らん

＝ウインザー時間変更＝　いわき市平字二町目平和通り喫茶ウインザーでは営業時間七時半からを八時からに変更。

＝中国飯店盛山の定休日＝　いわき市平字二町目平和通り中国飯店盛山では六日と二十日を公休。

＝平料学組合の12月定休＝　いわき市平料学組合の十二月定休日は三日と三十一日。

読者の声

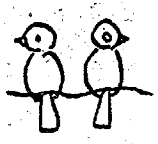

電話加入をもっと早くして

居ながらにしてアメリカともソ連などとも話ができる電話。その世界をつなぐ便利な電話も伝える声とは裏はらに、加入する段になると牛歩の如く遅々として進まない。

私は昨年の六月に磐城電報電話局へ加入申しこみを出した。ところが、すでに一年六カ月（十八カ月）経っても加入させてもらえない。つまり電話がつかないのである。いつぞやこの欄で同局が『正直者がバカをみないようじゅうぶん調査のうえで…』と申しこみの取り扱いについて方針を明らかにしたようだが、それとあわせて、たとえ優先順位の最下位にある住宅用であろうとも、もっとスピーディーに申しこみ者の要望に応えるよう努力すべきではないか。

時折り友人宅で見る電電広報紙にはサービスの活字がならべてあるが、この際あらためて「サービスとはなんぞや…」と電電局に反問したい。その電電局の企業形態は公社。だがサービスにいたっては「とりつけてやるぞ…」の官営型ではないか。これが民間企業だったら一年も二年も放ったらかしてはいまい。

（いわき市小名浜・会社員・SH生）

車が陸橋を通った方が便利

〝人間尊重〟などたわ言、〝自動車尊重〟の倒錯時代…、ついさきごろ平へでかけたとき、元公会堂近くの陸橋を渡った。年齢のせいもあって、のぼり降りが、なかなかたいぎ。そこで気がついたのだが、だれが考え出したのか知らないが、車に便利がよい橋だが、人間にとってはまことに不つごうな陸橋であることだ。

だいいち強い風が吹いたらあぶなくて渡れまい。同所は車の交通がはげしく道路を横断する場合、危険だから橋をつくったのだろうが、あの橋はむしろ道路いっぱいに架橋、車は橋を渡り、人は、その橋の下を通って道路を横断するようにするのが好ましいのではなかったか。さすればあんな高い橋でなくともすんだわけで、なんだか知恵がなさすぎるように思われて仕方がないし、ひっくり返しの世の中のように考えられる。

（いわき市小名浜・会社員・藤田健三・57歳）

植田に店舗荒らしひんぴん

いわき市植田町の店舗荒らしが勿来署の網目を巧みにくぐりぬけて横行、中でも三十日の深夜植田町緑川カメラ店に忍び込んだ賊はがんじょうなドアのカギを破って店内と二階居間に侵入し現金五万三千円ほど盗んで姿をくらました。

勿来署の調べは合いカギのようなものでドアの錠をあけたらしいとのことでしたが、被害者緑川さんの話では合いカギではなくドアの錠を巧みに切りとった形跡があるといっていました。この深夜に勿来署ではいっせい取り締まりを実施していたとか、もしも行なっていたとすればきびしい網を尻目に大たんにも泥棒にはいるとは、どう考えても素人ではなく前科数犯の名ウデの賊かも知れません。手口からも見ても植田町の店舗荒らしはこやつのしわざかも知れません。

いずれにしても一日も早く真犯人が捕まることを祈ってやみません。

（いわき市錦町・農業・須崎弥左三郎・67歳）

ゴミ運搬車をぜひ増車せよ

いわき市勿来支所衛生課で取り扱っている市内各戸の汚物は小型自動車一台と手車一台で運んでいますが、これしきの車で人口五万に近い町のゴミをきれいに運ぶなんて出来っこありません。ゴミ投げに携わっている従業員たちは能率をあげるため車にゴミを高く積み上げるため、このゴミが風に吹かれて飛散している情景を見るにつけ、言い知れぬ不快を感ぜずにはおれません。

この点なんとかならぬものかと衛生課の係にきいてみましたところ、昨年来ゴミ運び専用自動車一台の購入方を申し入れてもいまだに承認となりません。仕方なしに山盛りにして運んでいる始末ですが、明年度予算には是が非でも一台のゴミ運搬車を増設してもらうように努力しますと苦しい答べんでした。

（いわき市植田町本町通り・商店主・白山専之助・65歳）

いわき百年と 星一 （71）

文　荒川禎三

毛沢東などは広東市から東北方の農村で、ソ連のボロジンと合作で共産権づくりの懸命のときであった。

血気あふれた下山田秀雄はエンジニアの本職を捨てて、支那革命に投じ、呉ハイ孚将軍の謀将呉天民と一緒に天津、上海、南京、漢口から奥漢鉄道で北京山西などを巡歴し、支那阿片で革命資金を得ようと画策し、阿片畑を見てまわった。磐中第五回卒の鈴木兵一郎陸軍大尉が、軍の密命で雲南省阿片工作中のニュースをキャッチして『支那も広いもんだ』と妙な感嘆して帰国した。邦人中阿片一ツで四百余州をかけ回った奇人である。下山田は前後二回にわたって大陸をくまなく踏査した。

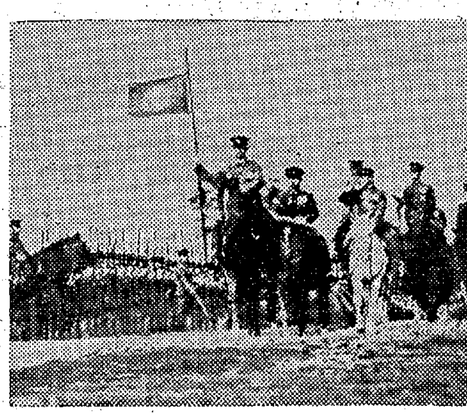

代々木練兵場の2600年記念観兵式

そのころの星は、磐中卒業生をはじめ郷土錦村の出身者を喜んで採用した。鑑清章、小林兄弟などが重用されたのはそのころである。とめ度なく売り上げは増進し資本金五千余円の大会社に飛躍していた。アメリカにも支店を設置し、日本の星から世界の星になりつつあった。それにしても組織であった。特約店の郡大会、県大会に出席し、得意のポケットだらけのユニホーム姿で、東奔西走、不死身のエネルギーを発揮し、事業家というよりユートピアンに変わりつつあった。

『親切第一』の標語をつくり、営利と社会奉仕を両立させよう、一本化させよう、と、まるで神がかりの活動していた。

そのころの星製薬は、

一、本社は親切第一を主義として、営利事業を経営しつつ社会奉仕をなし、その並行の可能を世界に示さんとするものなり

二、各員は本社の事業に対しプライドを抱持し、責任の重大なるを感んじ、世界の同業者中最著最大の会社たらしむることに努むべし

三、自治の精神に基づき協力一致その事に当たるべし。自治は人類の本能に発し、吾人共同生活の能率を増進し、幸福の源泉なり

四、親切第一は本社の守本尊なり。

会社及び同僚に対し親切第一はもちろん。之を物に及ぼし親切第一を以て万事を処理せよ。不親切の非難あるべからず

と、一から十六の項目を印刷した冊子を社員に示し、全国の特約店頭に、赤地に白ヌキ、赤地に黒字の「親切第一」のポスターをはりめぐらした。

内科
消化器科
循環器科
今内科医院
医師　今　憲二
医師　今　エキ
平・七町目バス停留所前　TEL・④6412

名入れタオル5日仕上げ！
タオル・ハンカチ・湯上げ
事務服・作業服
東商会
平・大町TEL・④4037

ナショナルパナカラー
カラーテレビは電光社
平・十五町目電③0244

はきものは平のこまつで買いましょう！
平で東京のお買い物　毎日良い品を特別サービス....
二階売り場において高級ぞうり　御婚礼ぞうり　成人式バッグ付きぞうりを豊富に陳列いたしました

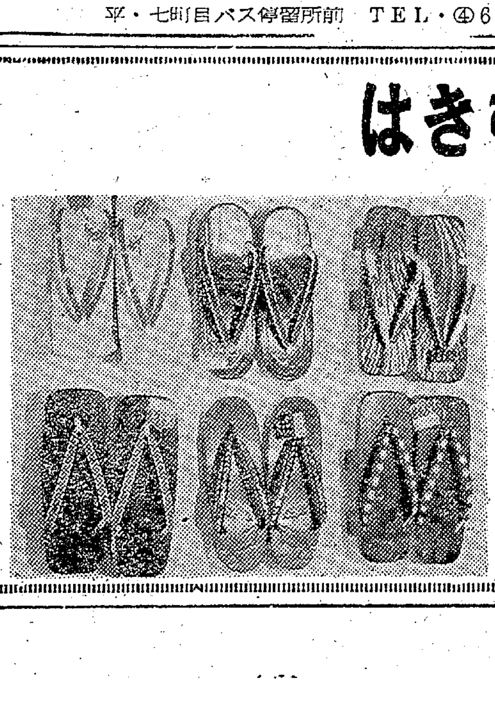

特別奉仕の一例
成人向きバッグセット……880円から
御婚礼用ぞうり……………750円から
高級牛皮ぞうり……………1000円から
高級ビニールぞうり………450円から

正札販売の店
はきものと洋傘とタビの
こまつ
いわき市平字三町目（平和通り）　電④3959

話題のベストセラー

実用 マクルーハニズム に警笛

批判を受ける新理論

十一月二十七日付け本紙「話題のベストセラー」欄に「マクルーハンの世界」（竹村健一著）を紹介した。このエレクトリック・メディア、クール、ホット、触覚的人間といった風変わりな新語が続出する理論には、目下、批判が集中している。マクルーハン・ブームと呼ばれるものの正体は何か、クール(?)な評価の段階にはいったマクルーハニズムの波紋を少しざっくりとってみよう。

◇～◇

この理論が、はじめて日本に紹介されたのは、一九六六年八月号の「放送朝日」（竹村、後藤氏の紹介記事）あたりからだといわれているが、その後数多くの総合雑誌などに取りあげられるに及んでブームの様相を呈しはじめ、当の

マクルーハンの難解な理論は、極端に企業サイドにひき寄せられて卑近化した。

こうした現象を後藤氏（NHK放送学研究室副室長）は「セミナー屋の代理旋風」だと酷評している。

世紀の予言者」にまつりあげられ、一方では「たわ言」とまで言われる混乱の中にあるこの理論、実は日本でも最初は「全米企業をゆるがす新経営旋風―トヨタ、電通も研究段階にはいったマクルーメソッドの一致した意見は、『マクルーハンがオーソドックスな英文学研究の延長線上で試みた文明批評』ということである。一方では「二十

ハニズム」「マクルーハンの優弾」であり、「人間の歴史が、メディアの発展、しかもたった二区切りの発展によって規定したひどい決定論だ」（ピーバー大文・ハザード氏）との批難もあがっている。

法政大教授・佐藤毅氏は、マクルーハニズムに魅せられた人々にこんな警告を発している。『マクルーハニズムの内在的理解と同時に、そのアフォリズムにまどわされることなく、的確な批判がなされる必要がある。おそらくその視覚論、それを発想の根底におくメディア＝テクノロジー史観、この二つが批判の根本的なカギとなるに違いない』と。

（K）

いわき開化史

⑬

山名隆之

陸上競技が優勝

中西一路）

◇陸上競技部の栄冠　昭和九年の第四回陸上競技大会において庭球部とともに晴れの優勝をした。走り幅跳び三位（4尺45）三段跳び一位（9尺78）ボールスロー二位（25尺40）走り高跳び（一尺33）200尺リレー二位、400尺リレー一位、三種競技一位、総得点一位（44点）であった。ここに三段跳びは新記録であった。

「正木校長はスポーツの校長といわれ、校長自身もテニスをやっておりましたが、本校のスポーツは実に盛んなものでした。その当時の県の大会は、陸上競技、テニス、バスケットボール、バレーの四種でしたが、優勝旗四本中多い時は三本少ない時でも二本は必ずわが校へもって帰りました」（旧職

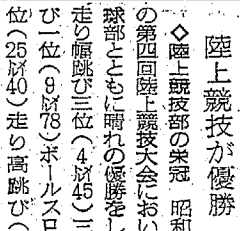

正木校長

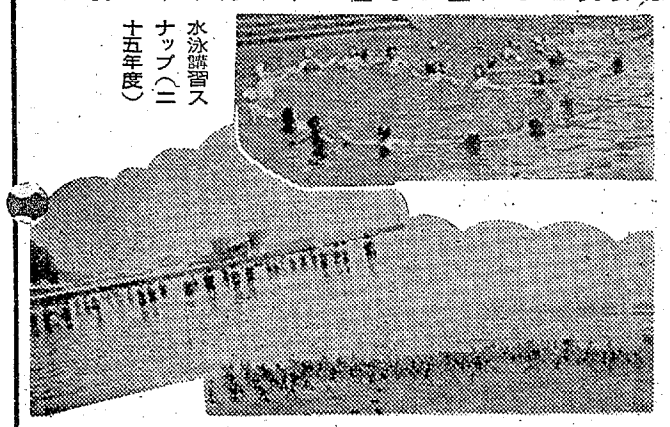

水泳講習ス

ナップ（二十五年度）

◇ピンポン　十年からはピンポン部も新設され、海軍記念日（五月二十七日）には、大会が開かれた。その後毎年一ないし二回の大会には各組選出の選手各三人、合計三十六人の選手が二台のピンポン台で雌雄を競った。

◇水泳　大正十年以前は四倉海岸に、その後は小名浜に宿泊訓練が行なわれるようになった。十四年の講習会は盛況で参加者四十四人、講師は磐中の山崎光雄教諭（のちの磐中教頭）で金津、岩松、安積の三高女も参加し、講習会最終日には四校連合の競泳が行なわれ男子立ち入り禁止の線張りの中で開かれた。

二十四年七月には、全校生を対象とする大規模の水泳講習が行なわれた。会場は小名浜と四倉とであった。以後校内プールが設立されるまで毎年続けられた。

盛んな陸上競技

〈運動部県内外遠征〉　昭和四年十月、排球部が水戸に遠征。一勝一敗した。越えて五年十一月、籠球部が水戸に遠征。排球部も同行した。同行した排球部の方が神宮出場の強豪太田高女チームを降し、水戸高女にも圧勝した。

九年七月福島女師校において行なわれた籠球大会では第三位を獲得し、同月相馬高女において行なわれた排球大会では第二位を獲得した。

十二年七月七日、日華事変が勃発し、挙国戦時色に塗りつぶされることとなるが、女子の体育はこの初期においては決して衰えないばかりかますます盛んになっていた。すなわち七月の第七回県大会において陸上競技部が優勝、庭球部優勝、排球部優勝、籠球部は第二位という成績をおさめ、九月県庭球選手権大会および明治神宮予選会に出場、選手権を獲得し明治神宮体育大会南奥羽予選会に、本校陸上競技部から四選手が出場、いずれも神宮大会の出場権を得た。続いて十月日比谷公園コートにおける全国女子中等学校庭球選手権大会において、第一回戦東京代表を破り、別の組は第一回戦秋田代表を、第二回戦山梨代表を破る活躍を見せた。さらに十一月、陸上競技界待望の明治神宮体育大会、全日本陸上競技選手権大出に、三選手が南奥羽代表として会場し、走り幅跳び、砲丸投げあるいは八十尺ハードルに闘魂を相手に善戦し、「陸上競技界に磐女あり」と天下に名を知らしめた。

本県から出場して神宮女子競技大会に入賞したのはこれがはじめてである。

「私が四年になりましたころは、陸上競技部、庭球部、籠球部、排球部の四部でした。各部が伝統的、技術的にも最上の成績が期待されましたときで、毎年二位にいた不振の排球部を心のリード、団結により初の優勝の味を与えて下さいましたのも永島先生でした」（二十五回卒　山崎キミ）

「毎日放課後になると、トレーニングしたくて校庭に飛び出し、十数人の部員と暗くなるまで練習した。幸い昭和十四年から毎年県代表として明治神宮体育大会に出場できた」（旧職　佐藤永）

【注】右は、県総合体育大会、全国インターハイ県予選、東北大会、県高校体育大会などを、便宜上とみにしたものである。

戦後の活躍

〈戦後の運動部〉　戦後十年間の運動部活動の歩みは、まことに顕著なものがあった。戦後は学制改革により多数の高校が生まれた結果、競争相手の少ない戦前と比べて、県大会において優勝、準優勝を勝ちとることはなかなか容易ではなかった。

それにもかかわらず、各クラブが各種大会において、目ざましい活躍をして幾多優勝の栄冠を獲得したのは、やはり「スポーツ磐女」の伝統の力であろうか。

クラブの主な戦績

▽籠球クラブ　優勝三回　国民体育大会準々決勝進出一回（全国ランキング五位）準優勝一回▽排球クラブ　優勝三回　準優勝一回▽庭球クラブ　優勝五回▽ソフトボールクラブ　優勝七回　準優勝四回▽体操クラブ　優勝一回

新築・改装・ブロック建築（二三二）
鉄筋コンクリート建築一般・建築施工
共同住宅アパート①
敷き地と道路の関係
路地状部分だけで道路に接している所には建てられません　敷き地が道路に大きく面していなければならないのです
■新築・改装のご相談はぜひ当社へ…
斎藤建設工業株式会社
いわき市平字細町5　電④5864・6808
出張所　いわき市小名浜　電②7764

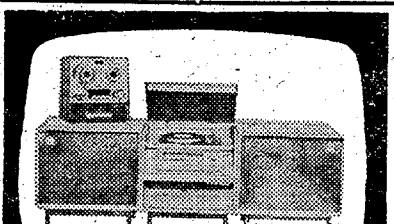

高級ステレオと
カラーテレビ専門店
銀行ローンの長期（24回）
分割払いもご利用ください
たいら二町目 フルヤマ

低利融資　商店専門
三侑商事
いわき市平字大町（岡田ビル）電④八四四八

精医会病院
精神科
神経科
内科　部長　安西勇
外科　部長　内木宗八
院長　内木宗八
副院長　五十嵐隆一
入院　いわき市好間町下好間字大舘二三三
応需　電話（平）③二七一（代）（院長午後診療）

ホットケーキがおいしい!!
ホットケーキ
（ミルク付き）…¥100
小倉ホットケーキ
（ミルク付き）…¥120
パーラーオカダ
平・三町目／TEL・③2688

中古車投げ売り断行!!
1台→
3万円から7万円の値下げ!
12月5・6・7日限り
◎全車種換金◎
≪業者歓迎≫
主催　平中古車センター株式会社
ところ・いわき市平塩字宮前31（四倉街道）
TEL・（平）
（3）3676（代）
注　このたびの投げ売り価格は3日間限りです
☆どなたさまもお見のがしのないよう

NHK 第一　1340KC

- 6・05　じょうずな話し方～人前で話す～
- 　15　家庭音楽会
- 7・00　ニュース▽ニュース解説
- 　30　三つの歌
- 8・03　ニュース特集／50歳のソビエト〝開けゆく辺地〟／時の動き
- 9・15　趣味の手帳＜動物との出合い＞清水　勝
- 　30　歴史のふるさと「士族開拓」田村　譲
- 10・15　きょうの問題
- 　30　風流歌草紙～日短し～唄・本木寿以　三味線・本木寿満子ほか
- 11・05　夢のハーモニー「君を愛す」「アリーヌ」

NHK 第二　1540KC

- 6・00　そろばん教室「わり算」稲垣俊一
- 　20　基礎英語
- 　40　英語会話
- 7・00　ラジオ農業学校「水稲の省力栽培と規模拡大」菊池猛雄
- 　15　続基礎英語
- 　30　中学生の勉強室「英語」原田和彦
- 8・00　通信高校講座①商業一般②地理B③英語④化学⑤古典乙⑥英語A⑦物理A⑧数学1入門
- 11・00　フランス語入門～基礎編～
- 　20　スペイン語入門
- 　40　大学講座「文学」五味智英

ラジオ福島　1060KC

- 6・00　ニュースハイライト
- 　25　テレフォンクイズ
- 　30　歌謡曲でぶっとばせ　ゲストマハロ・エコーズ「どうしたの」「ラブユー東京」ほか
- 8・00　リクエストラリー
- 　30　音楽のシャンデリア「さようなら」「女心の唄」「星は光りぬ」
- 9・00　歌謡プロムナード
- 　30　スターライトミュージック
- 　45　商工業者の皆さんへ▽ニット産業の海外市場
- 10・00　ヤング・ヤング・ヤング
- 　30　ミュージック・イン・ハイファニック
- 11・00　大学受験ラジオ講座

総合テレビ ④　※印はカラー

- 6・00※みんなでホームラン「籠話」
- 　25　みんなのうた
- 　30　素顔の青春
- 7・00※きょうのニュース
- 　30※新日本紀行▽丹後半島
- 8・00※ファミリーショー　坂東三津五郎　坂東八十助　一竜斎貞丈　坊屋三郎　江利チエミほか
- 9・00※ニュース▽ニュースの焦点
- 　40　「みだれがみ」八千草薫　河内桃子ほか
- 10・30　時の動き
- 11・10※現代の映像「ツベタの石原」
- 　40　夜のアルバム

教育テレビ ⑩　※印はカラー

- 6・00　中国語講座「卓球の試合」
- 　30　みんなの科学「生命の歴史」力のみなもと
- 7・00　英語会話「ニューヨークの雪」
- 　30　技能講座「簿記」複式簿記のしくみ
- 8・00　婦人学級「これからの家庭管理」～家庭の理念～
- 9・00　通信高校講座「現代国語」
- 　30　通信高校講座「物理」
- 10・00　通信高校講座「数学」
- 　30　通信高校講座「英語」
- 11・00　通信高校講座「数学1入門」
- 　25　やさしいドイツ語

福島テレビ ⑧　※印はカラー

- 6・15　意地悪ばあさん「週末旅行の巻」
- 　45　ニュース・フラッシュ
- 7・00※ゴールデンショー　加山雄三　泉アキほか
- 　30※コメットさん「歯医者さんこわい！」
- 8・00　銭形平次「夫婦盤縮」永井智雄　早川純一
- 9・00　「ゆば」林美智子ほか
- 　30　ドラマ「抱かれた花嫁」（最終回）
- 10・00　特別機動捜査隊「北国の女」沢たまきほか

ええじゃんがら

FM放送　☆印はステレオ

- 6・05　夕べのひととき＜ディスクジョッキー＞
- 7・20☆ステレオコンサート～ラテン・タイム～「太陽は燃えている」「イパネマの娘」「エル・マンボ」「馬上の人」「わが故郷のサンバ」「滝」ほか
- 9・15　歌劇「外とう」プッチーニ作曲
- 10・00　イングリッシュアワー「世界の話題」
- 　40　朗読「人間失格」久米明
- 11・05　夜のしらべ　交響組曲「シエラザード」作品35　リムスキー・コルサコフ作曲

荒木一郎

山本リンダ

旅ジュン

佐良直美

扇ひろ子

司会＝九重佑三子

美樹克彦

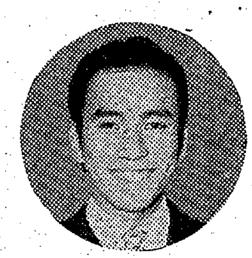
布施明

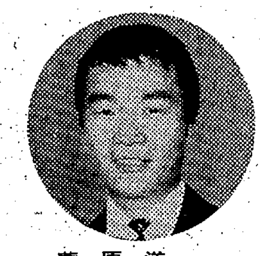
菅原洋一

出場歌手

▽紅組　司会＝九重佑三子
梓　みちよ　伊東　ゆかり
江利　チエミ　扇　ひろ子
金井　克子　岸　洋子
越路　吹雪　こまどり姉妹
佐良　直美　ザ・ピーナッツ
島倉　千代子　水前寺　清子
園　まり　中尾　ミエ
仲宗根　美樹　西田　佐知子
日野　てる子　弘田　三枝子
旅　ジュン　三沢　あけみ
美空　ひばり　都　はるみ
山本　リンダ

▽白組　司会＝宮田　輝
アイ・ジョージ　荒木　一郎
春日　八郎　加山　雄三
北島　三郎　西郷　輝彦
坂本　九　ジャッキー吉川とブルーコメッツ
菅原　洋一　ダークダックス
橋　幸夫　バーブ佐竹
ハナ肇とクレージーキャッツ
布施　明　舟木　一夫
フランク永井　美樹　克彦
水原　弘　三田　明
三波　春夫　村田　英雄
山田　太郎
和田弘とマヒナスターズ

第十八回紅白歌合戦
初出場は荒木一郎ら八人

ことしは紅白それぞれ二十三人ずつ、初出場者は、紅白合わせて八人。

内わけは紅組が、扇ひろ子、佐良直美、旅ジュン、山本リンダ、白組は荒木一郎、菅原洋一、布施明、美樹克彦となかよく四人ずつ。カムバックは、仲宗根美樹、弘田三枝子、水原弘の三人。連続最多出場記録は江利チエミの十五回、ついで越路吹雪、春日八郎の十三回となっている。

近藤積チーフプロデューサーは、ことしの演出方針について、「漸新なアイデアを随所に盛り込んで、全国聴視者の皆さんの期待にそむかぬ充実したものにしたい。特に①紅白それぞれのチームワークを重視し、対抗ゲームのダイナミックなおもしろさを出すよう配慮する②照明を含む舞台効果を一段とくふうし、テレビショーとしての密度をいっそう深める③ある程度「明治百年前夜祭」として考える。以上、三つのポイントを中心に特色を出していきたい」と、抱負をのべている。

みもの

抱かれた花嫁
◇最終回　～福島・夜9・30～

静（大空真弓）、小吉（田村正和）の三人が、母親のはつ（京塚昌子）と対立して、はつひとりを家に残して出かけているとき、近所に大火事が起こった。だがこの火事騒ぎは、行きづまっていた戸代原家を建て直した。親子の間で長い間くすぶっていたものが、一度に燃え上がってしまった。

かけつけた高志（平井昌一）と貫太郎（清川新吾）とは、志乃（中原ひとみ）たちと、てきぱきと火から家を守ってゆく。静たちも急をきいてかけつけてきた。そしてその騒ぎの中で、高志は静にプロポーズした。高志の口から待望のことばを聞いた静は、すっかり感動し、決意をこめてはつに許しを乞う。だが、乞われるまでもなく、火事騒ぎの終わった後、はつの胸には、ただ、静と高志、小吉と志乃の二組の結婚式の日取りのことだけが問題になっていたのである。

出演＝大空真弓　京塚昌子　土屋嘉男　田村正和　中原ひとみ　千秋実　平井昌一　清川新吾ほか

週末旅行の巻
◇意地悪ばあさん　～福島・夜6・15～

ある日のこと突然、意地悪ばあさん・たつは週末旅行に出かけるといい出した。平四郎と良子はいぶかりはしたものの、うるさいたつがいなくなれば久しぶりで新婚気分が味わえると気持ちよく送り出した。

おばあさんが留守の波多野家では久しぶりに良子が羽根をのばし、平四郎のとめるのもきかず、ビールをガブガブと飲み、酔いにまかせ日ごろの不満を爆発させている。

あすの運勢　小川石洲

十二月五日（火・友引）

【1月生】いかなることがあってもへこたれるな、希望持つべし
【2月生】なにかと誤解を生じやすい、野心起こせば裏切られん
【3月生】精神に動揺の多いとき甘い口車に乗らぬよう注意を
【4月生】中傷を受けることあり、いう人は相手にせぬが賢明
【5月生】朗らかに接すれば喜びもあり、人の和を大切にせよ
【6月生】時期いまだ早し、背のびするような無理をさけて無難
【7月生】いま一歩で願いごと成る、目的に全力をつくすべし
【8月生】苦しみに耐えて喜びも生まれる、気長に辛抱すべし
【9月生】なにごとも急ぐが有利おそくなれば手違い生じ不利
【10月生】先方の好意はすなおに受けよ、チャンス生まれ結果吉
【11月生】ライバル出現のきざしあり、機先を制し積極的に出よ
【12月生】多少の無理も押し進めて有利、手堅くコマを動かせ

灘の生一本　キクマサムネ

創業55周年　Sharp

歓

シャープ ハイ・カラーテレビ
カラー映画のような鮮やかさ！
正しい色 ハイ・カラー
球場の熱戦をそのまま茶の間で！

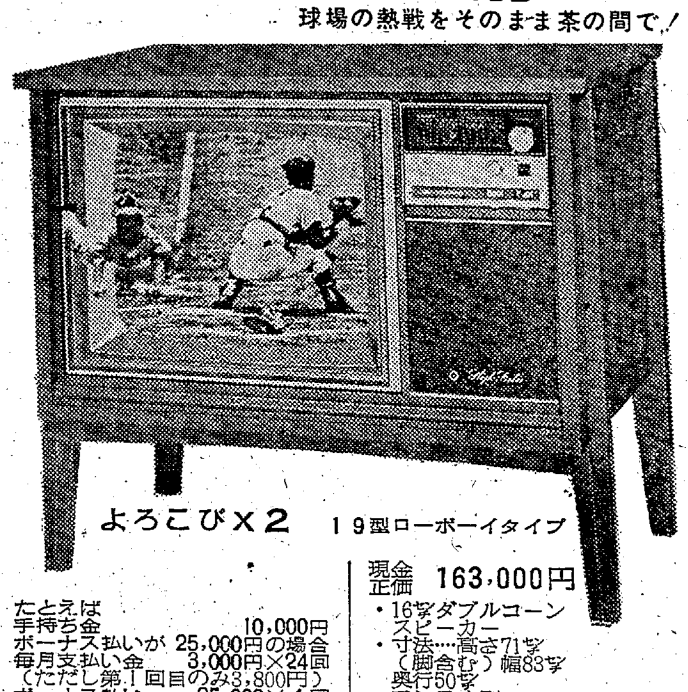

よろこびX2　19型ローボーイタイプ

■お手持ち金は
ご自由にお決めいただけます
■ボーナス払いと組み合わせて
お手軽にお求めください

☆12月31日までお買いあげの方にはもれなく　かわいいマスコットドッグ（シール製）贈呈いたします
☆お求めはシャープ製品取り扱い店でご相談ください

たとえば
手持ち金　10,000円
ボーナス払いが　25,000円の場合
毎月支払い金　3,000円×24回
（ただし第1回目のみ3,800円）
ボーナス払い　25,000×4回
支払い金合計　182,800円

現金正価　163,000円
・16㌢ダブルコーンスピーカー
・寸法…高さ71㌢（脚含む）幅83㌢奥行50㌢
・アンテナ別

磐城は15年後八倍に
最高の電話需要を予想

いわき市内の電話局は委託局を含め平、磐城、常磐、勿来、四倉、草野、高久、久之浜、小川、沢渡、三阪、合戸、川前、江名、泉、窪田、田人、遠野の十八局があって、一万五千九百三十九加入電話を取り扱っているが、今後の電話需要予測では五年後(四十七年)に四万七千八百九十台、十年後(五十二年)に七万六千百三十台、十五年後の昭和五十七年には十万四百台と現在の六倍にふくれ上がる見込み。

このうち平局管内(四倉、久之浜、三和、川前を含む)は七千六百三十五台から二万三千百六十台、三万五千四百四十台、四万六千百九十台にと平均以上の伸びを見込んでいるが、小名浜港と臨海工業地帯の工場群をもつ磐城局内は現在の三千二百八十七台から五年後一万一千台、十年後一万八千台、十五年後二万五千三百台と八倍強の急速な激増が予想されている。

トモエ化学 公害補償が妥結
一㌶平均八俵三斗で

いわき市常磐関船町、トモエ化学は今春から操業を開始、年間九万五千㌧の肥料を生産しているが、同工場から排出されるフッソの影響で、近くの農家三十戸の稲が減収していると補償を要求していた。

このほど常磐支所、常磐農協のあっせんで話し合った結果、工場側では一㌶当たり八俵三斗の補償をするほか、公害防止器などを取り付けることで話し合いがついた。

公害が出たのは工場近くの水田七㌶。関係農家三十戸が八月から、一㌶当たり九俵の補償要求を出していたもので、八俵三斗で話し合いがついた。

また同工場では来年の春までに、アルカリによる洗浄塔をつけるとともに、フッソ分離機を設置、公害防止に当たることにしており、今月早々解決の運びとなった。

ことしも年賀の印刷の殺到
平三中特殊学級

平三中(吉田治蔵校長)の特殊学級(二学級、男十三人、女五人)はことしも実務学級で覚えた印刷技術で年賀ハガキの一般受注を行なっている。年々一般の協力が増えて、ことしは五十五人から二千枚の注文が殺到、坂本教諭の指導で印刷が始まった。

社会人としての技術習得と作業学習が実習教育の主体で、益金は学級の設備などに当てる。坂本教諭も精薄児童の特性を見つけ、社会に出ても一人前の技術屋になるように育てたいといっしょに手を汚していた。

いわきの農村教育青年会議
5日 内郷公会堂

いわき農業改良普及所は五日午前九時半からいわき市内郷公会堂で、いわき地方農村教育青年会議を開く。

午前中は三分科会に分かれて①私たちのグループ活動を、より活発にするためにはどうしたらよいか②新産業都市における農業経営は、いかに進めるべきか③農家生活の住み良い環境には、どんな条件が考えられるかをテーマに協議。午後から全体会議にはいる。

助言者は次のとおり。

▽いわき市農政課長白坂信己▽内郷支所商工農林課長藤谷茂三郎▽内郷農業委員会事務局長中村政太郎▽いわき地方農業改良推進員協議会長会川一▽同園芸研究会長高木剛

話し合い助言者の養成会
18日遠野町青年研究所

県は十八日午後一時から、いわき市遠野町遠野青年研修所で、話し合い助言者養成講習会を開く。遠野町は県が明るく正しい選挙啓発重点地区に指定しており、同日は県選管の古矢主査らが出席、青年会、婦人会などの代表者ら五十人と「明るく正しい選挙運動の策定について」をテーマに、話し合いを行なうもの。

上小川県道を交通止め

いわき市小川町上小川空木地内の県道平～小野線は、橋梁工事のため四日午後五時から同九時まで交通止めする。

交通事故の無料弁護士相談

いわき市交通相談の無料弁護士相談は八日午後一時から平市民会館で行なう。

矢ノ倉炭鉱閉山か
解雇予告が九日発効

いわき市内郷の矢ノ倉商工(旧矢ノ倉炭鉱、矢郷倉蔵社長、百六十人)は、坑内の出水など出炭の条件が悪く、赤字経営のため、先に約百人の解雇予告を出し、九日効力が発生、退職者が出ることになるが、不渡り手形を出すなど近く閉山するものと見られている。

同商工はかつて矢ノ倉炭鉱といい、常磐地区の中堅炭鉱として活躍したが、現在では年間二万～二万五千㌧を生産しているに過ぎず、常磐地区の炭鉱はことしにはいってから、すでに高萩、大日本磯原が閉山しており、減少する一方にある。

田人町学校給食運営委員会

いわき市田人町学校給食運営委員会は四日午前十時から田人支所で開いた。

勿来で公民館運営審議会

いわき市勿来地区公民館運営審議会は七日午前十時から錦公民館で開く。

浴客フラダンスコンクール
常磐ハワイアン 暮れに多彩な催し

常磐ハワイアンセンターは年忘れハワイアンカーニバルと名打って十二月いっぱいバナナ祭りを行なうほか、毎日昼夜二回センタービーチステージで入浴客によるフラダンスコンクールを行なう。

バナナ祭りに午前九時半から午後一時まで快獣ブースカとサンタクロースが、もぎたてのバナナが当たる抽選券をプレゼント、フラダンスコンクールは優勝者に賞品を、出場者全員に記念品を贈る。

暮れも押しつまった二十四日から大みそかまでは午前十時から一時間大プールでこども水泳大会を、午後二時から三時間、大ホールで冬休み映画大会を開き、二十四日午後六時から十時までビーチでクリスマスダンスパーティーを催すなど、暮れと冬休みをフルに利用して思い切り遊んでもらう趣向。

引揚者と遺族交付金の請求
早急手続呼びかけ

去る八月一日法律第百十四号により、引き揚げ者とその遺族に特別交付金が支給されることになり、県厚生部社会課ではなるべく早く請求するよう要望している。

居住地の各支所窓口に請求書が備え付けてあり、関係支所に届け出れば良く、引き揚げ者は最高十六万円(五十歳以上)遺族は十一万二千円(同)が支給される。受給資格は次のとおり。

▽引き揚げ者＝①外地に終戦日(昭和二十年八月十五日)まで引き続き一年以上生活の本拠があって、同日後引き揚げた者②ソ連参戦の関係で、昭和二十年八月九日まで、引き続き一年以上生活の本拠があって、樺太、千島、華北、内蒙、満州、関東州、朝鮮などから終戦日前に引き揚げた者③外地に終戦日まで引き続き一年以上生活の本拠があって、終戦前に出張、商用などで内地に来て、滞在中に終戦となり、外地へ戻れなかった者④南洋諸島(もとの日本委任統治領)に昭和十八年十月一日まで、引き続き一年以上生活の本拠をもっていて、終戦日前に引き揚げた者⑤フィリピン諸島に昭和十六年十二月八日まで、引き続き一年以上生活の本拠をもっていて、昭和十九年七月一日以後、終戦日前に引き揚げた者⑥英、英領地域、濠、蘭印、米、加、中南米などに昭和十六年十二月八日まで、引き続き一年以上生活の本拠をもっていて、日英または日米の交換船で同日以後、終戦日前に引き揚げた者⑦もとの蘭領東印度諸島、英領マレー半島、英領ボルネオに昭和十六年八月一日まで、引き続き一年以上生活の本拠をもっていて、同日後終戦日前に引き揚げた者。

▽遺族＝①昭和四十二年七月三十一日以前に死亡した引き揚げ者の遺族(前記条件に該当し、引き揚げ後死亡した者の遺族)②引き揚げ前死亡者の遺族(前記①の条件がありながら、外地で死亡した者の遺族で、遺族は配偶者、子、父母、孫をいう)

①②の者が昭和四十二年八月一日以後死亡した場合は、相続人に支給される。特別交付金の支給額は次のとおり(①は引き揚げ者②は遺族)

▽五十歳以上＝①十六万円②十一万二千円▽三十五～四十九歳＝①十万円②七万円▽二十五～三十四歳＝①五万円②三万五千円▽二十～二十四歳＝①三万円②二万一千円▽二十歳未満＝①二万円③一万四千円

くらし随筆
寿命
花沢乙丸

九十二歳の私は、人は一日に三度食事をするから、便通も三度ということを守っております。

◇

私の四十歳代の時、脳いっ血の予防についてお医者に尋ねますと、「便通をととのえておけば心配ない」とのこと。一日一度はありましたが、ない時もありますから、毎日必ずあるようにと考え、自力ではだめですから副作用のない「センナ」をのみ始めました。

「センナ」は南洋の植物の葉で日本に輸入されておりましたが、戦争中は参りませんから、「リュウサンマグネシヤ」にしましたが、のみにくいので困りました。

「センナ」は、町の薬局から百円もかえば一カ月分あります。一つまみをせんじたのを、ねる前に湯のみに六分目のみます。よけいのむと下痢します。工夫して適当にきめてありますから、いつも快便です。

毎朝四時前に時間を決め、それからマラソンをします。約一時間、旧四倉地区をかけ足でひとまわり。かえって三十分間体操、そしてもう一度、あとは朝ごはんがすんでからの合計三度、これで腹の中の大掃除ができます。これが私の長命のひけつです。

◇

一日に一度の方は七十歳までは大丈夫、二度の方は八十歳まで、三度は私同様九十歳まで長命だと信じております。

(四倉町老人クラブ連合会長)

日活 皆様の日活 日活日活日活 Ⓚ日活
日活のアクション3大作!! 特別サービス週間・オール200円
カラー作品 カラー作品 カラー作品

豪快！ヒデキ波乱万丈の遊侠渡世！
鉄火場仁義
高橋英樹・和泉雅子・花の本寿・山本陽子・吉田義夫

アキラ・ジョーの対決で贈る痛快アクション!!
マカオの竜
小林旭・十朱幸代・弓恵子・松原智恵子・宍戸錠

裕次郎・ルリ子の名コンビで放つムードアクション！
帰らざる波止場
石原裕次郎・浅丘ルリ子・志村喬(東宝)・金子信雄

明5日公開8日まで上映平日活

会津清酒 大和川(やまとがわ)
いわき市平字材木町 大喜多や TEL・③3722

ハカリは藤森 ③平・かじ町 二三九六

皮膚科 泌尿器科
三浦皮膚科医院
いわき市平字材木町電④四三四七(堂ノ前遊園地となり)
三浦正男

周囲閑静 駐車場あり
旅館 笹の家
平・新田前(ガス会社前)電④七五七〇

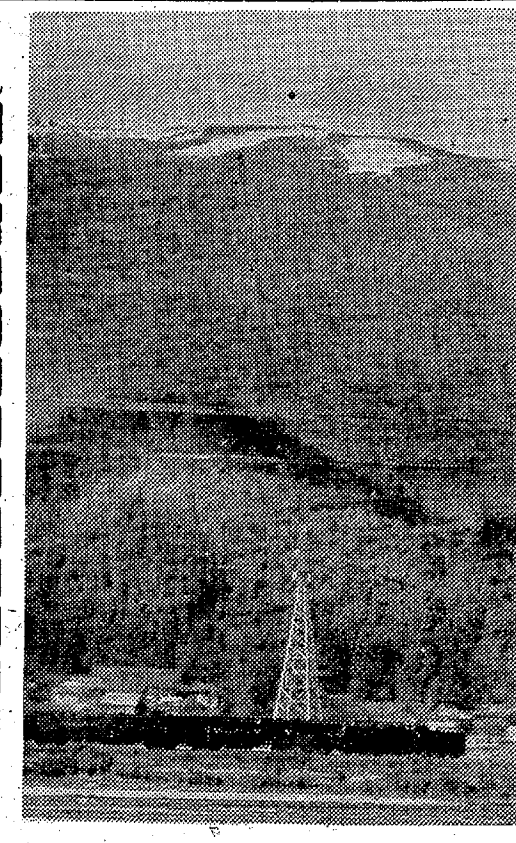

水石山に初冠雪
昨年よりも12日早く

○…二日の雨が上がった三日朝、いわき市の水石山(標高七百三十五メートル)に初冠雪があった。小名浜測候所の話では昨年より十二日早かった。

○…この日は胸をはって歩こう中央大会に四千人近くの人たちが朝早くから参加したが、話題は初化粧した水石山などの雪話からスキーの話にはずみ、目を楽しませた。

○…最低気温は三・七度だったが、水石山頂付近は零度を下がったためで、暖かい雪見の一日だった。

【水石山山頂の雪景色＝北目付近で撮す】

作業員輸送車が転落
常磐　ハンドル誤り重軽傷四

三日午前七時四十分ごろ、いわき市常磐岩ケ岡地内国道で、同市小名浜字愛宕下一五七の二、上遠野産業運転手児森修ざん(三七)運転の普通乗用車がハンドル操作を誤ってガードレールにぶつかり、これを倒して二メートル下の配水路に落ちた。このため乗っていた同市好間町上好間字梶木平、同産業作業員工藤福三さん(六二)は背椎骨折で四カ月、同好間字平場、同佐々木進さん(四九)は頭に一カ月の重傷、同上好間字新屋敷一四、同野崎忠蔵さん(三九)は頭に二週間、児森運転手も右足に十日間のケガをした。

■作業員を現場に送り届ける途中の事故で、磐城署の調べでは前を走っていたバイクを追い越そうとした時、バイクが道路中央に出たため、あわてて右にハンドルを切り過ぎ、そのまま転落したもの。

追突してケガ

三日午前八時四十五分ごろ、いわき市常磐上矢田町瀬沢一地内で、いわき市平字桜町三三、吉村友秀さん(三五)は、普通乗用車を運転、前に停車していた乗用車に追突して一週間のケガをした。常磐署の調べによると吉村さんの前方不注意。

追突されケガ

二日午後四時半ごろ、いわき市平谷川瀬字三十九町五五地内の県道で、右折しようとして停車していた同市平字倉前一六、工員永井登喜雄さん(三七)運転のバイクに、同市平北白土字作町一〇の五四、運転手岡田清君さん(三七)運転の大型トラックが追突、永井さんは右足などに一週間のケガ。平署の調べによると、岡田さんの車間距離不適当。

下見運転ではねる

二日午後八時ごろ、いわき市平字四町目三三地内の国道で道路を横断していた同市平字五町目、時計販売業布施顕治さん(四九)は、同市平上神谷字上一〇、工員少年N(一八)運転のバイクにはねられ、頭に二週間のケガ。平署の調べによると、N少年が雨のため下見運転していて気付かなかったもの。

平で仮停止第一号
酒飲み運転で衝突ケガ

平署は三日夕、いわき市平豊間字兎渡路一三七、自動車整備工大嶺秀一(三二)を酒酔い運転の現行犯で逮捕、二十日間の免許仮停止処分にした。

大嶺は同日午後四時ごろ、同市平谷川瀬字泉町一三地内の県道で酒に酔って普通トラックを運転、前からきた同市平下高久字清水五三、雑貨商鈴木常次さん(六二)運転の軽四輪車に衝突。鈴木さんの顔や頭などに二週間のケガをさせたもの。同署管内での免許仮停止第一号。

直前横断ではねられる

三日午前十時二十五分ごろ、いわき市常磐湯本町天王崎四二地内で同市常磐下船尾町村山一〇〇、運転手森下忠勝さん(三七)はタクシーを運転、前に停車中の車のかげから、同市常磐関船町迎一〇、湯本一小五年西田浩君(一一)が自転車で横断しようとしてでたため、急ブレーキをかけたが間にあわず衝突。十日間のケガを与えた。原因は浩君の直前横断。

ビール瓶で殴る

平署は三日夜、いわき市内郷御厩町下能三五、会社員榎本松三(四五)を傷害の現行犯で捕えた。調べによると、榎本は同日午後七時二十分ごろ、同市平字南町七一、料理店でいっしょに酒を飲んでいた同僚の会社員志賀英雄さん(四一)とささいなことから口論となり、近くにあったビール瓶で志賀さんの頭をなぐりつけ十日間のケガをさせた。

六日と二十日だけお休み

毎度お引き立てをいただきありがとうございます
忘年会のお申し込みがふえてまいりましたが、年内は六日と二十日はお休みいたしますのでお知らせ申しあげます

中国飯店　盧山
平・平和通り　電③三三三二

赤い羽根　やっと78%代に
伸び悩む平と磐城地区

いわき市社会課が調べた十一月二十日現在の旧五市地区の赤い羽根募金成績は、前年の一〇〇・六%に対しやっと七八・五%の成績にこぎつけた。十一月末現在の最終集計は出ていないが、よくても八〇%代止まりとみている。

募金実績は次のとおり(カッコ内は%)

▽平＝三百三十九万九千円(六七・九%)▽常磐＝百十六万四千円(一一五・九%)▽磐城＝二百二十五万五千円(六七・六%)▽内郷＝百六万七千円(九一・七%)▽勿来＝百十八万四千円(八一・九%)▽合計＝九百六万九千円(七八・五%)

宿泊客が寝床でガス中毒死
ガス管をけり

二日午前六時過ぎ、いわき市小名浜字元分二三、旅館"山水"方に前夜泊まった客の徳島県徳島市福島本町一の二二、船舶業、林商会社員清田昌夫さん(四三)が、"木曽の間"のふとんの中で死んでいるのを女中が見つけ、磐城署に届け出た。

同署の調べによると、清田さんは同日午前二時ごろ「寒い、寒い」とガストーブをつけたまま就寝、眠っているうちにガス管をけとばしたため、室内の元栓のゴム管がはずれてガス中毒死した。

ななけま

●…久家磐城署長は、なかなかの釣りマニア。土曜の夕ともなると、小名浜港の三号ふ頭あたりにでかけ、夜釣りを楽しむ。そしてその腕もたしかなもので、ついさきごろは長さ四十〜六十センチほどのハモを十五ひきも釣りあげた。

●…"好きこそもののなんとか…"で、まず手ぶらで帰ることはないという。それにつけても夜通し冷たい潮風に吹かれてのハモ釣りだが、釣り以上に体力も自慢のタネ…。

酔って相客を殴る

平署は四日午前零時十五分ごろ、いわき市平下高久字馬場三三、無職矢吹良夫(三二)を暴行現行犯で捕えた。調べによると、矢吹は同時刻ごろ、同市平字白銀町一三、さかえ食堂で酒に酔ったうえ同席していた同市好間町上好間字小館一三の八、寿し店手習い黒木剛さん(二五)と同市平字十五町目二、同新妻清さん(三七)の二人にいんねんをつけ、こぶしで黒木さんと新妻さんの顔などをなぐる乱暴を働いたもの。

リード合奏で日本一
平三小　これで三度目の栄冠

市立平三小器楽部は三日、東京・文京公会堂で行なわれた第八回全日本リード合奏大会で見事、日本一を誇る金賞を獲得した。これで同校器楽部は、第四回大会に初出場して金賞を獲得していらいこれで三度目の栄冠に輝いた。

こんどの大会は全国から推せんされたはえぬきの優秀校ばかり三十七校との間で熱演されたが、多くの入賞予定校を尻目に堂々、日本一に決定したものである。

器楽部員は五、六年生の混成による五十三人、男女比は六対四で女子が多い。演奏曲目は、マリピエロ作曲(大場善一編曲)ヴィヴァルディアーナ第一楽章、指揮は同校のベテラン鈴木和子教諭。

大会には高杉校長はじめ父兄三十余人が同伴したが審査長菅原明朗氏など作曲家、音楽美術評論家などのきびしい審査をパス、『紋は少々難点があったが、音楽的な流れを感ずるすばらしいものであった。とくに演奏態度はソフトな感じでよかった』との講評に、高杉校長ら思わず涙を流してよろこんだという。

母田辺チカは長らく病気療養中のところ十二月三日午前十一時半死去いたしました　ここに生前のご厚誼を深謝し謹んでお知らせ申しあげます
追って葬儀は十二月六日午後一時自宅を出棺いたします

昭和四十二年十二月四日

いわき市平鎌田字西山下八六
喪主　田辺正二
ほか親類一同

メリークリスマス

●デコレーションケーキ		●チョコデコレーションケーキ	
5号	400円	5号	450円
6号	550円	6号	600円
7号	800円	7号	900円
8号	1,200円	8号	1,300円
9号	1,500円	9号	1,600円
10号	1,800円	10号	2,000円

お歳暮には
松月堂の商品券を
ご利用ください

ご贈答に銘菓　以和貴(いわき)
お歳暮のご贈答品の準備はおすみですか？地方発送も承ります

ご家族そろっての楽しいお食事はレストラン松月でどうぞ！
クリスマスパーティーのご予約はお早めに！

平餅の
IWAKI SHOGETSUDO TAIRA
松月堂
■本　店／いわき市平・銀座　電③1551(代)
■小名浜店／いわき市小名浜・銀座　電(磐城)③4861

大きな視野に立て

作家 大江健三郎氏が講演

福島高専では高専祭の記念行事として、二日午後二時から平市民会館大ホールに人気作家の大江健三郎氏を招き、「記憶すべき人々」と題する講演を行なった。講演に先だち、主催を代表し同校学生会長から「戦後の青年の行きづまりを意欲的に打破し続ける大江氏から、われわれ戦後世代は多くのものを受け取っている」とのあいさつがあり、司会から大江氏の略歴などについて説明があったあと講演にはいった。

同氏はまず「人間が生きて行くということは人間関係を作り、自分の世界を広げて行く。たとえば一人の人間に出会ったことによって人生は変わり得る」と述べ、同氏の高校生時代、同級生として机を並べた予科練上がりの無目的な幾人かの人々、サルトルとの会見の折りに氏と共に同行した国際問題の秀れた友人が、キューバ危機の折りに核戦争の不安を感じて自殺したが、「平和」はこうした鋭敏で繊細な心のモラリティの持ち主によって支えられていることを強調。暗に保守党の日本人の核アレルギー症などという楽観的な見解を批判、また、明治維新後の新政府に若い野望を燃やした二葉亭四迷が明治二十年ごろからしだいに官僚主義に陥しはじめた明治政府に失望しつつも、日露交渉の外交官だろうとする志を貫いた明治百年の典型的な日本人として記憶すべき人々とし、また、こんどの羽田事件で不慮の死を遂げた山崎君の日記から、「醜いものは認めるべきではない」と、ベトナムの醜い戦争を痛烈に批判。最後に高専生の諸君に「大きな視野に立って、自分自身の心のモラリティから出発せよ」と青年作家として、常に同世代人に勇敢な呼びかけを続ける同氏の講演を終わった。

なお同校学生会では、こんどの企画に対し、アンケートをとったが、学生の意欲的な試みに共鳴する一般人も多かった。会場には雨をついで約千五百人が集まって、熱心に耳を傾けていた。

【大江健三郎氏の講演会】

内郷で百日セキ・ジフテリア接種

内郷支所は四日から百日セキとジフテリアの予防接種を行なっている。該当者は四十一年九月一日からことし八月三十一日までに生まれた新生児（六歳未満の幼児は毎年追加一回）料金は一回につき五十円。日程つぎのとおり。

◇一回目＝▽五日＝宮小（午前九時半～正午）高野小（同）内郷公会堂（午後一時～同三時）◇二回目＝▽十八日＝白水小（午前九時半～正午）桜井クラブ（午後一時～同三時）御厩小（午前九時半～正午）▽十九日＝▽宮小（午前九時半～正午）高野小（同）内郷公会堂（午後一時～同三時）◇第三回目＝▽一月十六日＝白水小（午前九時半～正午）桜井クラブ（午後一時～同三時）御厩小（午前九時半～正午）▽十七日＝宮小（午前九時半～正午）高野小（同）内郷公会堂（午後一時～同三時）

四倉の信用金庫 平井氏が理事

いわき市四倉町平信用金庫理事菅波茂氏が辞任、後任に四倉支店長平井鉄三郎氏が任命された。

火の用心

〝マッチ一本、火事の元〟こどもたちが、青年が、拍子木をならしながら暗い夜道を灯から灯へ呼びかけていく。木枯らしのひびきにとぎれがちなその声に、冬の寒さと火の恐ろしさが身にしみるものだ。

また昔からいい伝えられたこのことばが、一人一人の心の中に大きな比重となってくる時、一見平和なこの世の中を、思わず広く深く考えさせてくれる訴えを感じる。

山名さん

毎年人命と何億円という財産を灰に変えてしまっているのだが、これほどの犠牲も、ちょっとした注意と責任さえもっていれば、お互いに防ぐことができることを思えば、まことにバカげた話ではあるまいか。

神が人類にだけ与える

山名忠典（五三）

神は動物の中で人間にだけ火を与えてくれた。力と美を表徴する光と炎、亡き母親の懐のように暖かい火。神から与えられた扱い方にそむきさえしなければ、人類発展になくてはならぬエネルギーである。

宮司として神につかえるわが家庭も、その要のコマメな火の元点検、教え伝えられた火の扱いを中心に暮らしているのが実情。来年の元朝にはまた、豊年、家内安全を祈ると同時に、市内から一件でも火災が減るよう祈願するつもり。幸い職場の市民会館は強いチームワークで防火点検が行なわれ、慣れぬ手つきで放水訓練に汗するなど、近代建築に負けない防火施設と活動をしているつもりです。（平市民会館館長）

民報映画案内

※【平】
★ひかり座（七・〇〇）必殺のプロガンマン（八・二五）追撃イスタンブール要塞（↓4日）
★聚楽館（六・二〇）カレードマン大胆不敵（八・二〇）トリプルクロス（↓8日）
★世界館（六・五五）三匹の女賭博師（八・二〇）やくざ坊主（↓12日）
★東宝民劇（六・一五）ドリフターですよ！前進前進また前進（八・一五）クレージーの怪盗ジバコ（↓8日）
★平日活（五・三四）若親分誕生（六・五九）暗黒航路（八・二四）命しらずのあいつ（↓4日）
★東映三夜（七・〇〇）侠骨一代（八・三二）続・大奥（秘）物語（↓6日）
★名画座（七・四五）ダブルベット（八・五〇）手さぐり（↓5日）
※【内郷】
★綴決劇 夕陽のガンマン サイサー殺人部隊（↓5日）
※【常磐】
★常磐座 柳ケ瀬ブルース 東京ギャング対香港ギャング 博徒七人（↓5日）
★三函座 太平洋の用心棒 勝負犬 一発勝負（↓5日）
★常磐日劇 夕陽のガンマン バルジ大作戦（↓12日）
※【小名浜】
★国際 クレージーの怪盗ジバコ 兵隊やくざ殴り込み 日本北洋漁業（↓5日）
★日活 新悄事の履歴書 異常者の血 牝狼（↓5日）
★金星座 侠骨一代 続・大奥丸秘物語（↓9日）
★銀星座 ブルーライト作戦 欲望 二匹の流れ星（↓4日）
※【植田】
★うえだ館 花と竜 全員集合出たとこ勝負（↓5日）
★中央館 さすらいの賭博師 十七才の体験 しびれる欲び（↓5日）
★菊多館 座頭市あばれ凧 銭形平次 侠客の掟（↓5日）
★植田ロマンス 大酋長ウイネットー 裸のジャングル 荒野の決断（↓5日）
※【四倉】
★四倉国際 血染の唐獅子 続・関東三兄弟（↓4日）

100貨店

官公庁のボーナスはあす支給される。二・五カ月分だが、考えてみるとボーナスというのは、みんな同じ率で支給される生活赤字の補給金みたいなものである。もちろん、ボーナスをため込んで、家をつくったり、旅行したり、欲しいものを買ったりはするが、満期になった定期貯金と同じで、年二度、そんな楽しみをもつのがサラリーマンのささやかな夢であり、貧しいゼイタクなのだ◆お金はオアシ（足）といって、大事にしないと逃げ足が早い。もらったボーナスから借金に回したら、途端に人生がいやになったという大げさな溜息も出よう。「金を大事に」といっても、金運のないひとからはどうしても金は逃げたがるらしい。なんとか姓名判断がベストセラーで話題をよんだが、◆骨相判断では丸顔の人は、だいたい社交的でお人好し、金の出入りが盛ん。だが金つくりがうまいから計画的なら金運あり。四角い顔の人は行動的、大金をつかむタイプ、こういう人はなにをやってもうまいが浪費に注意しないと、せっかくの金運もにげるという。ほっそり顔は金運にはめぐまれず、地味でギャンブルには向かないタイプ。◆金を大事にするには、いま話題のコイン利殖も一方法だ足下に一円をみつけても拾うひとがいないがコインブームで一円玉が百五十円もする。33年生まれがそうだ。32年の黄銅五円貨なら二百円、35年ニッケル50円貨も二百円台。奇跡のコインといわれる東京五輪の千円銀貨の相場があがって三千円台の値がついている◆世界的な銀不足からである。東京のデパートでは美麗ケース入り三千五百円で売っている。五輪の百円銀貨、39年か36年の刻印なら百二十円から百五十円というわけ。金を大事にする一番よい方法。（龍人）

いわき信販チケットをご利用ください
ご婚礼家具
国鉄 電電公社 特定店
強勉で評判の店
萬 丸萬家具店
いわき市平字四町目 電④6633／④6634

お歳暮の本命は値上がりせず
物価高の歳末ですが 新巻さけは豊漁のためほとんど値上がりしていません。ミカンの値上がりにくらべ心強いお歳暮の本命です
新巻さけ 千百円～三千円
鮭のすがたづけ（かすづけ）千三百円
〃 切身づけ（かすづけ）千五百円
〃 くんせい 八百円～千五百円
べったらづけ 千二百円
珍味詰め合わせ 八百円～千五百円
佃煮折り詰め 五百円～千二百円
（本館四階ご贈答品売り場）
越 フジコシ

事務機の専門店 コピー事務機 小名浜林ノ上（西郵便局東隣） 電②4982

よせなべ（二人用～三、四人用）
みずたき
なべものを始めました
本場 白河手打ち 生そば
十二月は第二木曜日が公休日
美竹 いわき市平字十五町目 電④七八一八

喜ばれる百円の手袋
ピンクとブルーの美しい炊事手袋がたいへんよく売れています たった百円でわたくしの手がこんなにキレイと奥様方はうれしそうです
炊事手袋 一足 一〇〇円
新発売マイペットスプレー 一コ 一七五円
ママレモン 一コ 八五円
サカイ 食品店 平・一 電③3336

公認 石島建設不動産部 いわき市平字白銀町 電④八八七三

明5日はお休み
⇨あす5日は第1火曜日ですから楽焼き・喫茶開花とレストランカイカはお休みです
⇨忘年会を洋食でやろうとレストランカイカへお申し込みのグループが目立ってきました お早目にどうぞ
楽焼き・喫茶 開花 平・新田町 電④3389

総合名入れ染め専門
ふろしき のれん 手ぬぐい 旗 幕 タオル
馬目染工 いわき市平字五町目一 電④二五五八

長橋店開店記念セール 12月25日まで
＜4泊5日＞
ナショナル パナカラーテレビ 北海道旅行へご招待！
ナショナルパナカラー970Dをお買いあげの方 現金・月賦どちら様も もれなくご招待＜ご招待日43年7月上旬＞

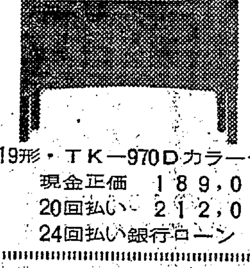

豪華みやげ品つき
高級洋掛けふとん……2枚
高級肌掛けふとん……1枚
純綿大判タオルケット……1枚
鶴印ふとんわた……3本
上記の品をみやげ品として進呈いたします

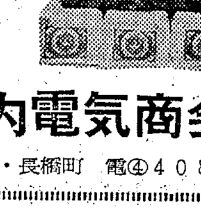

19形・TK―970Dカラーデラックス
現金正価 189,000円
20回払い 212,000円
24回払い銀行ローン
矢内電気商会
支店 いわき市平・長橋町 電④4084

成田歯科医院
成田智水 いわき市平字三町目（平和通り） 電④八八四八

不動産取引業務一切
飯野不動産株式会社
いわき市平・大町二〇 電④六五四六 ③三〇一〇

土地譲りたし
▽約一五二〇平方メートル（四六〇坪）
▽約九二〇平方メートル（二八〇坪）
▽場所＝いわき市平下神谷（六号国道ぞい）
姓名在社（15）

運転者若干名募集▽委細面談 いわき市小名浜字古港二〇 小松タクシー 電②四七三八

アパート▽六畳、ガス、水道、台所付き▽場所＝平・愛川町（常磐交通本社西隣）▽連絡先＝電（平）③一三一八

貸し 店舗・事務所向き、間口約七メートル（四間）奥行七メートル（四間）外に倉庫あり、平・南町地内 ▽連絡先＝電④二〇三五

貸し 事務所（二階）▽約99平方メートル（三十坪）▽場所＝旧平市内六号国道ぞい ▽連絡先＝電（平）④五五二八～九

アパート▽六畳、四畳半、三畳、水道、台所、トイレ、ガスぶろ付き▽日当良平一中学区内▽連絡先＝平④二六〇九