夕刊
いわき民報
発行所
いわき市平字田町63
© いわき民報社
社長 野沢 武蔵
(02462)③1666代(編集)
1667(販売)1668(広告)

水道増拡に七億円余

平は全地区　磐城は船と団地に

いわき市は九日午前十時から開いた十二月定例市会に追加議案として専決第三十号、同三十一号の平と磐城地区水道事業の変更を上程した。平地区の場合は五億五千九百六万七千円で飯野、高久、夏井、豊間地区に上水道を新設する三カ年継続の大事業、磐城地区は一億九千万円で老朽の小名浜浄水場を泉浄水場に統廃合して船舶給水と土地造成地区への配水を行なう二カ年工事のいずれも画期的大事業。引き続き他地区の水道事業の大改造も計画されており、水道事業の統一とともに水道料金の値上げも来年は必至とみられている。

来年度、水道料の値上げは必至

平地区の場合は、好間町上好間字東農松地内の表流水を大滝江筋に引水して下流から新たに取水するため、大滝江筋下流八百㍍地点に取水塔を一つ新設、原水を上ノ原浄水場へ導水するため五十㌢導水管二・二一㌔を布設、上ノ原浄水場の緩速沈でん池三を廃して急速沈でん池二つを新設、緩速ろ過池五つを廃止して急速ろ過池六つを新設、上ノ原から八幡小路配水池まで送水管を布設する一方、上ノ原浄水場と平南白土地内に配水池を各一つ施設、新給水区域に配水管を延長四十六㌔にわたって布設する。

これで現行の給水口を八万二千人に二万三千人増の計画給水人口とし、一日平均給水量を現行の一万八千㌧から二万八千七百㌧に、一日最大給水量を現行二万一千㌧から三万二千八百㌧に増拡する。新たに給水される区域は薄磯、豊間、沼ノ内、上山口、下山口、下高久、上大越、下大越、勝間、中山、小泉、上高久、神谷作、山崎、菅波、荒田目に及び、平全域への水道給水計画は簡易水道を含めて、ここに全く完了することになり、地区待望の夢が実現するわけ。起工は来年四月一日、完成は四十六年三月末。

磐城地区の場合は、鮫川堰江と工業用水に水源を求めて一日六万三千人に給水しているが、昭和十二年に造った小名浜南富岡字小ノ作地内の小名浜浄水場が全く老朽したので、これを廃して泉町滝尻字泉地内の泉浄水場に統合、小名浜浄水場の緩速ろ過池を改造して小名浜配水場とする。このため、小名浜浄水場の位置から原水を泉浄水場に導水するための導水管を布設してポンプ設備し、高速沈でん池一つ、急速ろ過池三つを新設、泉浄水場から小名浜配水場に送水する送水ポンプを設備、船舶給水及び土地造成地区へ配水するための配水管を布設する。起工は来年四月一日、完成は四十五年三月末。

事業費は平が五億五千九百六万七千円、磐城が一億九千万円と膨大なものだが、自己財源はいずれも二千万円しか見込まれない、手品のような財政計画で、平が五億三千九百万円、磐城が一億七千万円を企業債に財源を求めるわけだが、水道事業の統一と据え置きにしてきた、各地区マチマチの水道料金値上げが必然的に起きてくる。いわき市内の上水道の場合、各地区ごとの家庭用基本料金（十㌧）は平百五十円、磐城百九十円、勿来二百二十円、常磐二百円、内郷百八十円、四倉二百二十円、好間百八十円、小川三百円、久之浜三百円となっており、昨年十月に値上げした勿来と常磐はさておき、平、磐城、内郷、好間の四地区の水道料金値上げは、新市開発水道事業の進展とともにさけられないという見方が強い。

小川消防ラッパ隊が自衛隊一日入隊

いわき市小川町の消防ラッパ隊員十二人は十一日、郡山自衛隊に一日入隊する。

選挙区問題見送りか

12月市会開く　会期延長の公算も

いわき市十二月定例市議会は九日午前十時から開会、会期を二十二日まで十四日間に決めて議事にはいり、八十一議案について大和田市長から提案説明があって散会した。今議会は選挙区制提案の上程の有無、開発公社設立問題、磐城地区の分市請願など重要案件があって、これを市執行部と市議会がどう解決するかという点で注目され、場合によって会期を延長することも予想される。

議会は十一日から十三日まで一般質問にはいり、通告順に従い次の十七人が登壇、市の考え方をただす。十四日は総括質問、十五日から二十一日まで各委員会に移り二十二日に表決する段取りだが、この委員会の期間中、選挙区、分市問題の対策が練られることになる。選挙区問題は選挙法に基づく人口比例によるゼロ議席の解決を要求して定数四十九人をのぞむ大久地区、大久地区との選挙区統合に反対する久之浜地区がこの考えを固執しているので、両地区の前進がなければ今議会への上程はのぞめず、見送りとなる公算が強い。

また分市問題については総務常任委員会に付託する案と特別委員会を設ける二案があるが、いずれにしろ分市期成同盟会の意見をよく聞き、磐城地区の事情を再検討することが先決なので、少数とはいえ市民の声をじゅうぶん聞いた上で慎重審議、決をとりたい意向なので場合によっては日程の延長も考えられる。一般質問者と質問事項次のとおり。

▽大槻幸次（好間）＝①市長の政治姿勢②土木行政③産炭地振興と石炭対策▽中山春吉（勿来）＝①炭鉱閉山への救済対策②財政問題③土木行政④厚生行政⑤教育行政⑥市長の施政報告▽生田目満（常磐）＝①し尿処理場の移転②平民衆駅設置とバスターミナル③石炭産業の再建と産炭地対策▽熊田豊次（内郷）＝①臨時雇の給与②牛乳処理所の将来③市庁舎建設その後の経過▽中村猛一郎（田人）＝①農政問題②本庁舎の位置決定③国民健康保険の将来④阿武隈山系の開発▽佐川正之（遠野）＝①消防団員の出稼ぎ②農林業問題③入川道路の整備と観光開発▽小野久夫（四倉）＝①農政問題②教育行政▽吉田盛（川前）＝農山村振興の諸問題▽政井正二（平）＝①新年度当初予算②公民館運営③道路行政④教育行政▽飯塚勝（磐城）＝①国県に対する諸事業の要求成果②政務助役の必要性③赤字財政地区の再建計画④港湾行政⑤道路行政⑥福祉行政▽大村哲也（常磐）＝①市長の政治姿勢②市民の生命と健康を守る対策③生活の安定④国への働きかけと市民との対話⑤教育対策⑥職員の待遇改善⑦清掃事業の改善⑧温泉問題▽矢田梅雄（磐城）＝①学校施設の拡充②道路の整備③温水利用の開発行政④公害実態調査⑤保育所用地の返還⑥工場誘致条例⑦汲み取り業者間の協定⑧分市問題⑨都市計画⑩西公民館と体育センターの設備拡充▽古川洋一（勿来）＝開発行政全般について▽大和田実（平）＝①社会福祉政策の問題点②教育行政③石油コンビナートと公害④市開発公社⑤財政の硬直化と減税▽吉田豊重（四倉）＝①水資源開発と水道行政②水産加工と公害対策③農業振興と後継者対策④こどもの村誘致▽人見一（内郷）＝①水道行政②土木行政③開発公社の設立▽草野茂（小川）＝①開発公社②分市問題③市選挙区問題④工場誘致条例と公害⑤タッチゾーン⑥国葬と市民葬

【開会した十二月市会】

あすの催し

内郷地区民生委員会　いわき市内郷地区民生委員会は十三日午後一時からヘルスセンターで開く。

☆平▽地区＝日本フィルハーモニー演奏会（午後6時半）平市民会館☆立正佼成会敬老会（午前10時）同平道場

寸言

▽水道事業増拡に七億円を投入、人口増、消費増に備え不可欠のもの。

▽へい獣処理場を新設する。それだけでも野犬一掃の一助になろう。

▽暮れの交通事故は他人も迷惑。

天気予報（小名浜測候所発表）

玉半 提供 ④五〇三一

【今夜】北西の風、晴れ時々曇り。

【あす】北西の風、晴れ時々曇りで山沿いはにわか雪。

【あさって】北西の風、曇り時々晴れだが、はじめにわか雪が残る。

【海上】今夜あすあさってとも波がやや高い。

あすの暦

12月10日（日）

旧暦	11月9日
六曜	先勝
日出	6・37
日入	16・20
月出	12・41
月入	0・04
満潮	11・21　23・45
干潮	4・10　18・04

本格的な
呉服専門店
かみや
いわき市平・二町目 電③二〇一一

日本フィルハーモニー
特別演奏会　一行85名来演
□12月10日（日）午後6時半
□平市民会館大ホール
／主催　いわき芸術協会
／後援　いわき市教育委員会

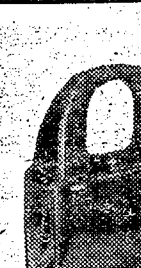

HAND BAGS
②
ヨシダカバン
たいら・きんざ
電 ④4400

第2回
メガネまつり
12月31日（日）まで

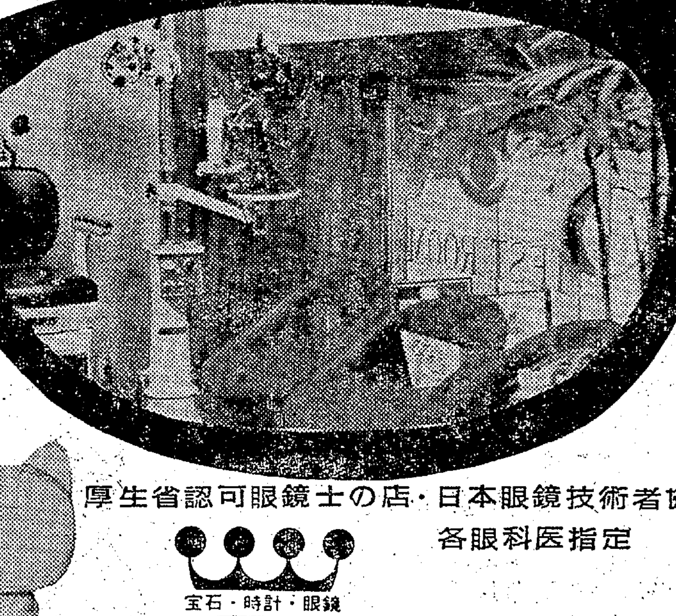

ミーコちゃん　高さ20㌢

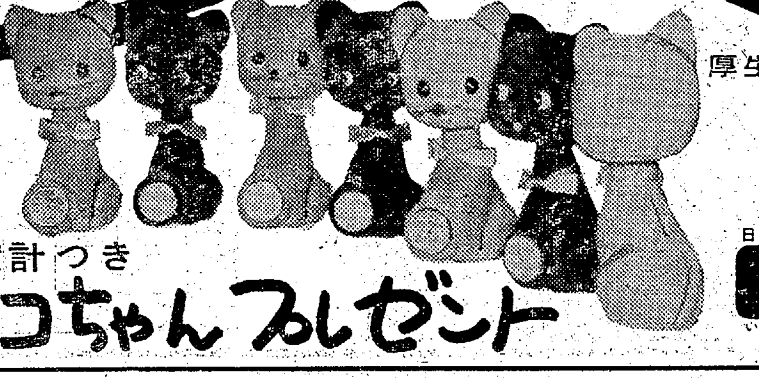

期間中メガネをお買いあげのお客さま（先着150名）にかわいい子猫マスコットをさしあげます
（ミーコちゃんは赤と黒で貯金箱になります）
温度計つき
ミーコちゃんプレゼント
厚生省認可眼鏡士の店・日本眼鏡技術者協会
各眼科医指定
宝石・時計・眼鏡
日本チクタクチェーン
ネモト
いわき市たいら一2　TEL．3－2607（代）

新年用のカマボコ
常磐ねり製品工場で開始

いわき市内の常磐ねり製品工場は、このほど新年用のカマボコ製造をはじめた。常磐カマボコの年産額は、二十億円をこえて全国一を誇るもので、工場は約六十。いまがかきいれどきだが、永崎の小泉食品冷凍会社（小泉富田社長）は、多くの男女工員によってフル生産、二十二、三日ごろから県内をはじめ、京浜、名古屋、静岡、両毛地方に、この新年用のカマボコを出荷、またカマボコの産地、小田原にも逆移出するという。

相場は、いまのところ昨年と大差がないものの、北海道から買いつけるスケソウタラの漁況によって、これからあるいは一、二割高くなることもありそうだともいっている。出荷されるカマボコは、赤と白の中板、小板が大部分。それに大板も少々送り出される。ともかくお正月をつくるカマボコ工場は、荷送りが終わる二十七日ごろまでは忙しさが続く。

【できあがった新年用の赤カマボコ＝小泉工場で】

祝賀式費用の30万円を寄付
黄綬褒章の吉田さん

いわき市中之作字長田一二、県漁業信用基金協会理事長吉田清さん（六三）は、ことし十月三十日に水産業界の功労者として黄綬褒章を受けたが、受賞祝賀式をやめてその予想経費三十万円を水野開久専務理事に託し九日、大和田市長に「社会福祉事業に」と寄付した。

吉田さんは元中之作漁業協同組合長時代から本県漁業の発展に尽くし、現在は同協会理事長として水産業界の資金融資など援助を続けている。

名刺交換会の参加者を募る
16日まで平支所

いわき市平地区の新年祝賀名刺交換会は正月元日午前十一時から平市民会館ホールで行なうことに決まった。会費三百円。参列希望者は十六日まで平支所総務課庶務係で受け付けているが、日時が迫っているので場合によっては電話での申し込みも受け付けている。

平JCで忘年会兼ね月例会　平青年会議所の十二月例会は忘年会を兼ね十二月十一日午後六時からいわき市平字田町割烹大良で開く。会費千五百円。なお同日午後五時半から『ことしの平JCの歩み』を収めた八ミリ映画会を同会場で開く。

無免許バイクで高校生重傷

八日午後零時四十分ごろ、いわき市植田町台町駅前通りで同市常磐湯本町日渡六〇、高校生（一七）は無免許でバイクを運転し、向かってきた宮城県仙台市南小泉鍛冶屋敷、丸満仙台支店角鹿紘一さん（三四）の運転する普通トラックが右折したところへ側面にぶつかり、転倒し頭、顔などに一カ月のケガをした。原因は高校生の運転未熟と前方不注視。

ごあいさつ

このたび『グリル木の実』のほかに"喫茶"も始めました

※午前10時→午後1時 ドック付きモーニングサービス

※グリル部は午後5時から午前2時まで営業

木の実　平・中央通り　電④3432

四千万を融資希望
農業改良資金　ハウス、集団桑園に

いわき農業改良普及所では農業改良資金の融資希望者をまとめていたが、その結果がまとまった。希望農家は五百十一戸に上り、技術導入資金二千三百七十七万八千円、生活改善資金三百三十八万三千円、農業後継者育成資金千三百三十万円の計四千四十六万一千円に上っている。主な対象事業は大型ビニールハウスの建設、桑園の集団化事業、畜産の導入などが目立っている。資金別の主な希望事業は次のとおり。

▽技術導入資金＝近代農業経営への切り替えとして、数年来ビニールハウスの建設が目立っているが、近ごろはそれも大型化の傾向。希望農家は平、常磐、勿来などに十三戸で、希望面積は三万九千六百平方㍍（一万二千坪）に及び、一戸平均約三千三百平方㍍（一千坪）と大きい。このほか養蚕関係では屋外条桑育導入（五十戸）桑園改植（八十戸、十五㌶）桑園の集団化（十戸、十五㌶）こんにゃく種いも増殖（五十戸、五㌶）など。

▽生活改善資金＝太陽熱利用温水装置の取り付けを四十六戸が希望している。鶏糞などを利用したメタンガス発生器二戸、自家用給排水装置四戸など。

▽農業後継者育成資金＝一口五十万円までで、後継者の独立採算制による農業経営をさせ、将来それを基礎にして拡大させていくのがねらい。希望農家はほとんど山間部で、酪農（十戸、二十頭）和牛導入（十一戸、五十五頭）などで、このほか養鶏、そ菜、花きを

商らん

‖家具の柏屋が開店‖　いわき市平字中町二〇に家具の柏屋が十日開店。二十四日まで記念特売。

‖トピタで謝恩特売‖　いわき市平字一町目トピタでは新築開店三周年記念謝恩特売を十五日まで。

‖グリル木の実で喫茶‖　いわき市平字田町中央通りグリル木の実では喫茶も始めた。

11日の停電

▽内郷地区＝（9時35分～14時）高坂町の一部

市況

魚類

（八日午後―九日正午）

九日の小名浜港はサンマ、巻網のイナダ、底引きのアカジなど出回った。

【小名浜港】サンマ船三十四隻　巻網船一カ統　底引船十八隻　小型船二十三隻　小舟十隻

▼サンマ　十六万八千キロ　七五―六五▼イナダ　千二百キロ　二四〇―一八〇▼アカジ　四千キロ（大中）一七〇―八〇（小）六〇▼水タコ　三千キロ　八五―四五▼ヤリイカ　二千キロ　一五〇―八〇▼マイカ　千五百キロ　一二〇―一〇〇▼ノドクロ　千キロ　三三〇―一〇〇▼メヌケ　千キロ　二五〇―一九二▼メヒカリ　千キロ　三〇―一五▼ナメタ　七百キロ　二七〇―一〇〇▼ニクモチ　五百キロ　二三〇―一〇〇▼ヤナギ　三百キロ　八七〇―四五〇▼マタコ　二千キロ　二〇〇―一〇〇▼イシモチ　千五百キロ　一[illegible]―四〇▼カスゴダイ　千五百キロ　一八〇―四〇〇▼ホウボウ　千五百キロ　一六〇―一三五▼シャコエビ　千キロ　六〇―三〇▼サルエビ　五百キロ　四〇〇―二一〇▼ソゲカレイ　五百キロ　三四〇―二一五▼マコガレイ　五百キロ　一八〇▼イシダカレイ　三百キロ　一三〇―一〇〇▼ヒラメ　二百キロ　六〇〇―四〇〇▼タイ　二百キロ　五〇〇―三四〇▼サヨリ　五百キロ　九〇〇―二五〇

【江名港】サンマ船十四隻　底引船五隻水揚げ中

▼サンマ　七万五千キロ　六四―六〇

【中之作港】サンマ船十隻

▼サンマ　六万二千キロ　六二―五五

野菜

▼ホウレン草　二〇―一〇（束）▼菜類　五―一（〃）▼白菜　一八―七（キロ）▼カブ　一〇―三（束）▼ニンジン　四〇―一〇（キロ）▼ゴボウ　六五―一五（〃）▼大根　一五―五（〃）▼ネギ　四〇―三〇（束）▼タマネギ　七五―七〇（キロ）▼キュウリ　二五〇―二〇〇（〃）▼タマナ　四〇―二〇（〃）▼ナガイモ　一〇〇―三〇（〃）▼バレイショ　三〇―一五（〃）▼サトイモ　六〇―三〇（〃）▼モヤシ　二七（〃）▼シイタケ　四五〇―三〇〇（〃）▼玉子　一五・五―一一・五（コ）

果物

▼リンゴ　六〇―三〇（キロ）▼カキ　四〇―一五（〃）▼バナナ　一四〇―一二〇（〃）

（丸平青果市場調べ）

製造販売

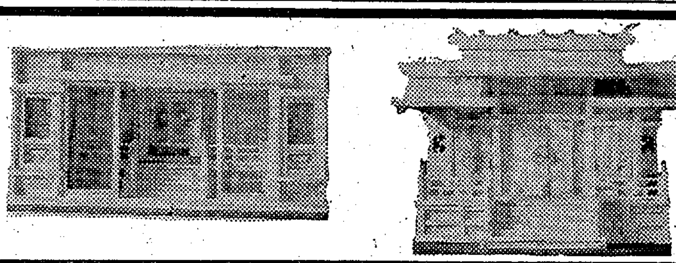

橋本屋

いわき市平字新川町　電④3948

（五町目　馬目染工隣）

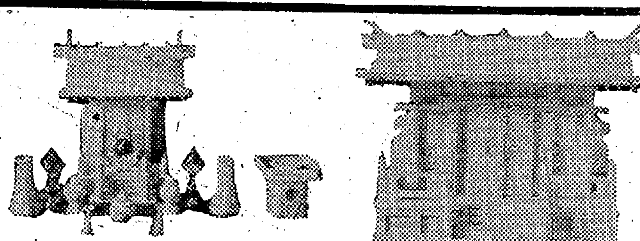

伸びゆくいわき＊＊＊＊＊

味のシンボル誕生!!

新しい銘菓《いわき》以和貴

銘菓《以和貴》松月堂

本店 いわき市平銀座 電平③1551（代）

小名浜店 小名浜銀座 電（磐城）③4861

お見合い写真

結婚記念写真

ぜひ当館で…

●出張撮影いたします

岡山写真館

いわき市平南通り 電（平）④2923

お歳暮に

だれにでもよろこばれるものは？　わたしがもらいたいもの　贈りたいものとしてのアンケートの結果は

「化粧せっけん」

がトップでした　日ごろお世話になったお礼のしるしに　信用ある

資生堂ホネケーキセット

高級せっけんセット

は好適品です

資生堂チェーンストア

くすり 理容器具 美容材料 **マルヨシ**

平・旧公会堂通り 電④6771

●内科　●皮膚科　●放射線科

蓮沼医院

院長 蓮沼清夫

いわき市平字尼子町（旧尼子橋わき）電④五五二六

越 フジコシ

明治百年かつお節は消えた

と思うのは早合点　お歳暮はこれ一点ばりという会社もまだあるほど　でも昔ご愛用のお客様は今ではほとんど海苔に転向されました

かつお節化粧箱入り　五百円～千八百円

永谷園の海苔詰め合わせ　五百円～二千円

白子〃　五百円～三千円

ナガイ〃　七百円～二千円

浦島〃　七五〇円～千五百円

〃味つけのり　九百円～一千円

（本館四階ご贈答品売り場）

カラー時代をリードする……

田中のプリント

☆カラーが　早く出来るようになりました

朝9時までにお持ちになれば夕方までに美しく仕上がります

出来ばえを一刻も早く見たいのがお客様のお気持ちだと思います

田中では最高の技術・電子頭脳プリンターの利用・新設備投入により　スピーディーで完全な色調です

フジカラーの現像所

●カメラの店

田中

平駅前通り　TEL・3－2024　3－2025

平・中町店　TEL・3－1405

現像所■平谷川瀬　TEL・4－5025

すぐれた品質・すばらしい発色・皆様の信頼を得ております・カラーは田中です

医者のやる医療処置はできないが　酸素ボンベの予備をふくめて　1時間は持つ人工そ生器もそなえている

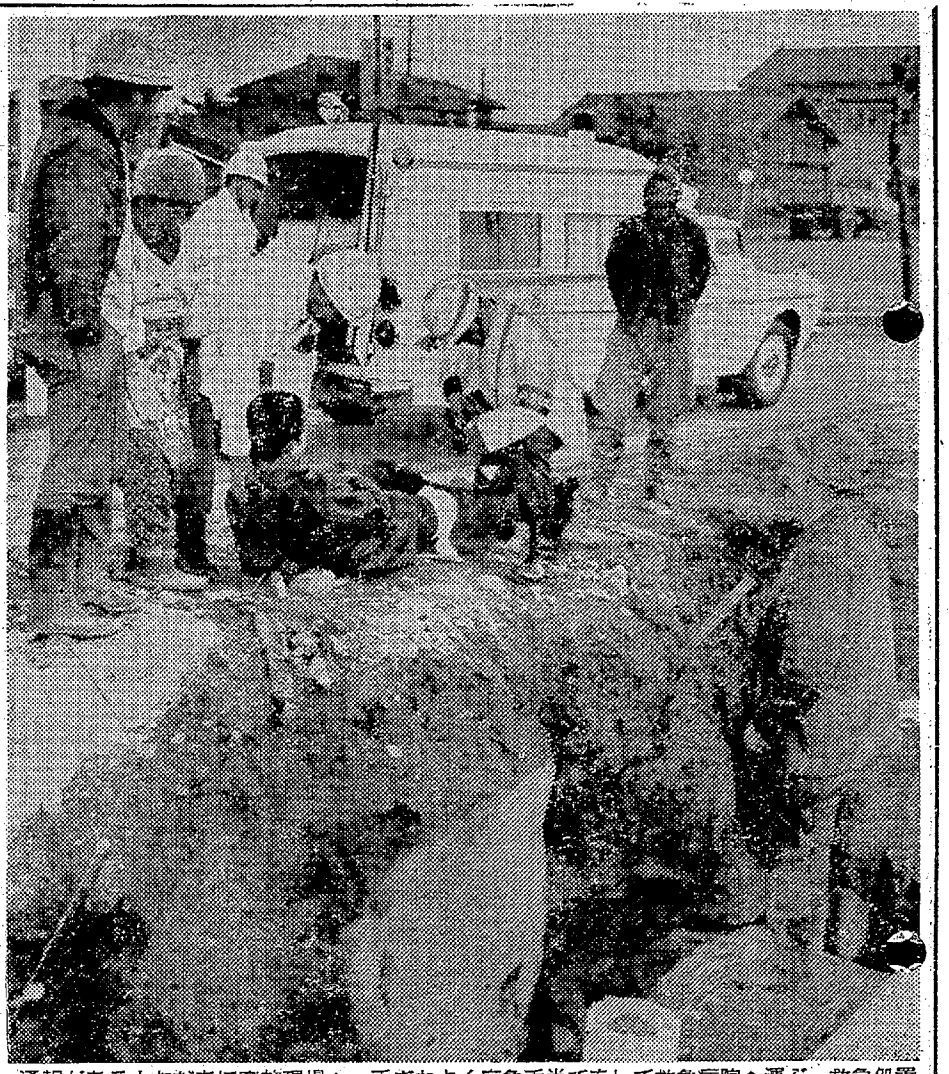

通報があるとただちに事故現場へ　手ぎわよく応急手当てをして救急病院へ運ぶ　救急処置で重かったのは4日の赤井の衝突事故　手こずるのはよっぱらって自傷した処置だという

ケガ人をいち早く病院へ
平・磐城に救急車を配置

○…〝ウーウー〟パトカーとも消防車のサイレンともちがう聞きなれないサイレンの音が耳にはいる。十月一日から新設されたいわき市平消防署立救急車出場時のサイレンの音だ。七日現在で六十四件の交通事故現場、工事現場に出場し、尊い人命を救うため活動している。

○…一一九番に現場から事故発生の連絡があると、ただちにサイレンを鳴らして現場へ・人体の損傷に応じた応急手当てをした上、車で救急病院に指定されている平の松村、竹林両病院をはじめ、協力の管内二十四病院にいち早く運ぶのが役目だ。車内には応急処置用の薬品や、ホウタイ、ガーゼのほか人工そ生器も積んであり救急処置にはじゅうぶん。

○…隊員に栗城隊長（以下八人、一カ月余にわたって東京消防学校で総合訓練を受けてきたベテランそろい。常時出動体制で望んでいる。まだ知られないせいか、金はいくらかかるかなど問い合わせもあるが、病院にはいるまでの費用はいっさい無料とのこと。人命尊重の建て前からもケガ人を目撃したらすぐ一一九番へ通報してほしいという。めまぐるしい災害、交通事故が生んだ救急車だが、平管内は、旧平、久之浜、大久、四倉、川前、小川、好間、内郷、三和、常磐、松久須賀の広範囲に及び、磐城消防署にも備えられている。

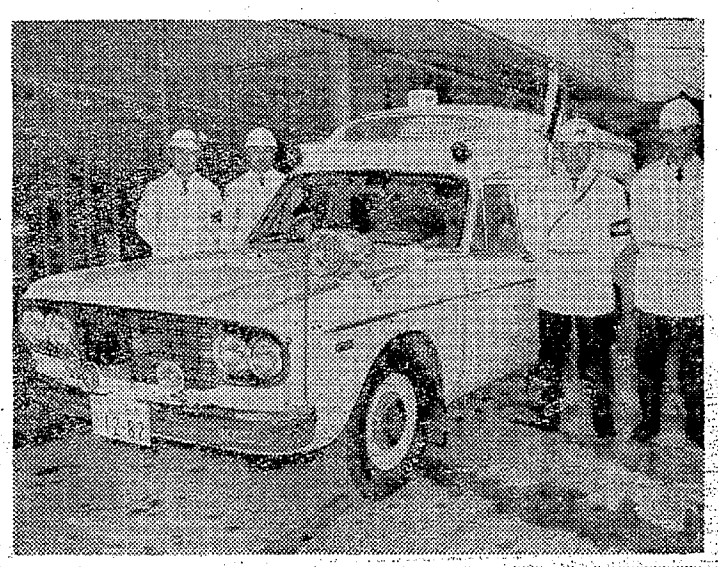

紺田の救急車と隊員　乗務三人で患者は二人収容できるが　常時平消防署に配置されている

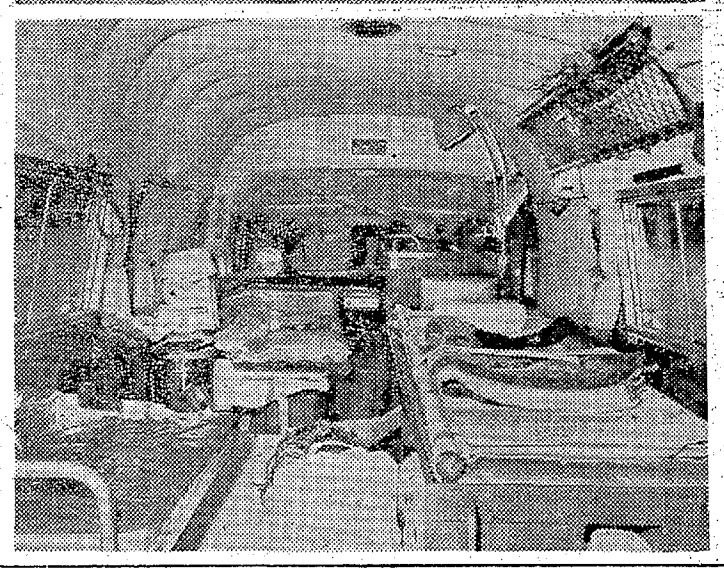

内部にはベッドが二つ　車内でも応急処置ができる　タンカも二つある

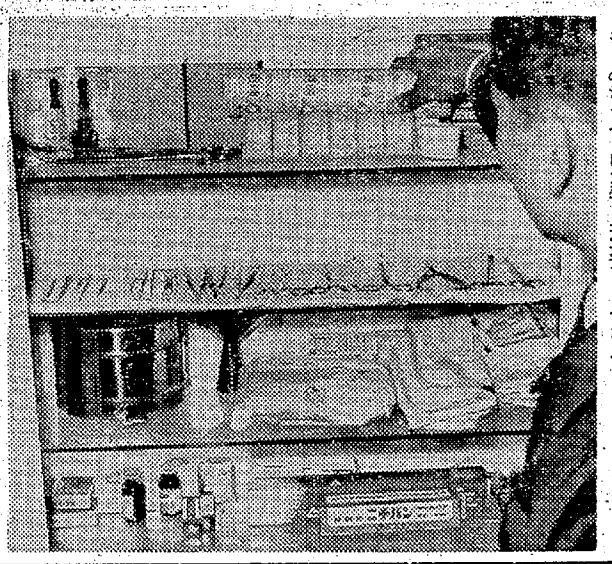

平消防署内には　応急処置用の薬品がそなえられ　使ったらすぐ補充する

土曜特集

たのしいクリスマスに
メルヘンのデコレーションケーキ！

話題のケーキを郡山から　みなさまのお宅に配達します

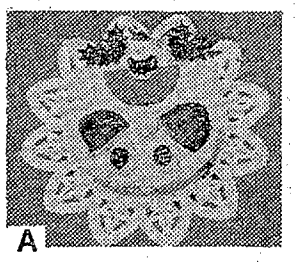
A

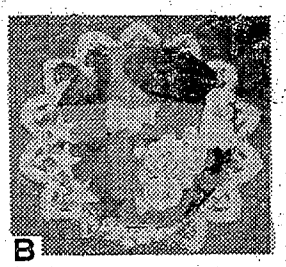
B

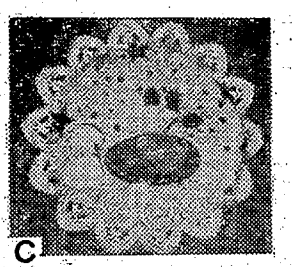
C

★生クリーム
デコレーションケーキ
5号……￥　600
6号……￥　800
7号……￥ 1,200
8号……￥ 2,000
9号……￥ 2,700

★チョコレート
デコレーションケーキ
5号……￥　500
6号……￥　600
7号……￥　900
8号……￥ 1,500
9号……￥ 2,000

★バタークリーム
デコレーションケーキ
5号……￥　450
6号……￥　550
7号……￥　800
8号……￥ 1,200
9号……￥ 1,700

★クリスマスはメルヘンの
ミニトランプで遊ぼう
デコレーションケーキお買上げの方に　もれなくメルヘンのステキなミニトランプをさしあげます

ご予約のお申し込みは…
柏屋平店
いわき市平・三町目・でんわ④6422

あなたのご予約カード番号がそのまま抽選番号です！
ご予約カード番号を12月25日まで大切にご保存ください　抽選でメルヘンのケーキをさしあげます
1等　メルヘンのケーキ1年分…10名
2等　メルヘンのケーキ半年分…10名
3等　あなたのお誕生日にバースデーケーキお届けします　100名

お菓子の国ー　柏屋洋菓子部
MÄRCHEN メルヘン
郡山市中町・でんわ2－5581

どうすれば犬害なくせるか

②　鈴木正章

犬に対する苦情をもちこむ人は多い。しかし、ほんとうに私たちの仕事にあたたかい理解と協力をしてくれる人は残念ながら少ない。「犬殺し」という前時代的な認識が未だに人の心の中に残っているのだろうか。この点本年十一月十六日付けの手紙に寄せられた遠藤欽男氏の一文は私ども畜犬行政に携わる一員として、大いに心強く、ありがたいご提言として受け取った。そこで、氏のせっかくのご提言に謝意を表するとともに現在の畜犬行政の現状、なかんづく野犬対策がどのようになされているかについて述べてみたいと思う。

狂犬病の恐ろしさは、前回述べたとおりであり、一般の伝染病とは別に狂犬病予防法がなされている。

⑴飼い犬は毎年一回登録し、犬の鑑札を受けること。
⑵右の鑑札は犬の首輪につけておくこと。(つけておかないと野犬とみなされる)
⑶毎年春と秋の二回狂犬病の予防注射を受け、注射済票の交付を受けること。
⑷注射済票は鑑札と同じように首輪につけておくこと。(注射を受けない犬、注射済票をつけていない犬も野犬とみなされる)
⑸不用になった犬などを狂犬病予防員が指定する場所で引き取ること。(野犬化の防止)
⑹野犬掃討

このほか狂犬病が発生した場合の措置や、輸入犬の検疫の規定などがある。

捕獲員わずか一人

浜通り　捕獲車の配備を要請

さてこれらのうち問題の野犬掃討の仕事は、昨年七月発足した福島県狂犬病予防協会に委託している。現在この協会は県内に四支部(福島、郡山、会津若松、平)あり、平支部は浜通り全域を受けもっている各支部には野犬捕獲車一台を配備し、運転手乗務を含め捕獲技術員が各二人配置されている。浜通りの場合をいえば、原町、浪江、磐城、勿来それに平の五つの保健所があるから、よその保健所に車が行っているときは、たとえ住民からの要望があって、野犬退治をしたくとも、手も足も出ないわけで、正直な話、実情の調査に当たるのが関の山である。あとは車がきたとき、一把一からげにして捕えるという手段をとっている。私ども担当者としては、少なくとも磐城、勿来両保健所を含むいわき市の地区に一台の野犬捕獲車を配備するよう県当局に要請しているところである。遠藤氏の指摘されるように、まったくコウヤクばら的な野犬狩りかもしれないが、一頭でも捕獲できれば、というのが私たち関係者の気持ちである。

この狂犬病予防協会が発足した昨年の七月から本年十一月までのいわき市内における実績は、捕獲頭数一、八〇〇頭、放し飼いの犬の飼い主に対するけい留警告は一、五〇〇頭となっている。不用犬の処分依頼も五〇〇頭を越えているが、まだまだ捨て犬をする飼い主がいることは残念である。協会では繁殖防止事業ということでオス犬の去勢手術を一頭七百円で引き受けているが、今までのところ依頼は皆無である。自分の飼い犬がどこのカワイ子ちゃんの犬と浮気しようと損害がないわけで、むしろメス犬の避妊手術がいいのだが、ここまで気を配っている人は少ない。仔犬が生まれたときは、目があかないうちに獣医さんのところにつれていき安楽死をしてもらうことも、一方法である。野良犬だって最初は飼い主もいたはずである。小さい時はかわいがられた犬たちも大きくなるにつれ手がかかり、嫌われて捨てられる。草むらや街角で寒さに震えながら「クンクン」と鼻をならしている犬の苦しさ、哀れさをわれわれは何度も見ている。そして、これらの犬が社会に対し、どんなに迷惑をかけていることも。

遠藤氏も指摘されているように、もはや一部の正しい飼い方をしている飼い主を除いては、その善意を信じることはできない限界にきたというべきか。現在犬の問題は、公衆衛生上の問題というよりは保安上の問題として持ち込まれ、行政的にも、保健所がその窓口となっていることは多分に疑義がある。狂犬病予防法では、いわゆる犬害のすべてを規制することは不可能であり、畜犬法といった総合的な法律の制定が望まれる。

しかし、全然手はないわけではない。他の県でもそうだが、福島県では昭和三十三年に飼犬取締条例が制定され、飼い犬の適正化を図り、飼い犬が人や家畜などに害を加えることを防止し、公衆衛生の向上と社会生活の安全を期している。制定当初から最近までは、飼い犬はつなぐべしという趣旨の規定はなく、放し飼いご自由という、犬にとっても、飼い主にとっても、まことに大らかな条例であった。もっとも、かみぐせのある犬や人をかんだ犬については知事からけい留命令が出せる仕組みには一応なっていた。

しかしながら、目にあまる被害は日に日に増大し、県下各地でもこれが社会問題化し、飼犬取締条例の改正がわれわれ関係者はもとより、各方面から強く望まれたのである。こうして、犬はつないでおくのが当たり前という公衆道徳は地におり、モラルも善意も信じられないあげくの果てに飼犬取締条例の画期的な大改正が行なわれたのである。ついに人間は、あわれにも犬に負けたのである。

(平保健所衛生課長)

◇

税務署で青申決算の説明会

専従者給与問題も加え

いわき税務署は十二日から次の日程で所得税青色申告の決算説明会を開く。

当日は来年から青色専従者給与の制限が廃止されたので、新たに必要になった〝青色専従者給与に関する届け出書〟の取り扱いについての説明があるので、青色加入者の多数参加をのぞんでいる。

▽12日＝いわき商工会議所平支所▽13日＝同勿来支所▽14日＝四倉商工会館▽15日＝久之浜公民館▽19日＝内郷商工会▽20日＝いわき商工会議所常磐支所、遠野商工会▽21日＝三和町商工会(いずれも午後一時から)

県職労クリスマスダンスパーティー

県職労いわき支部青年婦人部主催のクリスマスダンスパーティーは十五日午後五時から内郷公会堂で開かれる。会員券は二百

ランドセルを背に整然と避難

平三小で防火訓練

平三小の総合防災訓練は八日午前十時からPTA四十人が参加して行なわれた。

〝同時刻ごろ学校北西部の工場付近から出火、北西の風にあおられて校舎に延焼の危険がある…〟という想定で避難命令が出されると、二十六学級、千六十四人の全児童はランドセルを背に先生に誘導されて校庭に避難、続いて六号国道を横断して新川北側堤防付近に避難した。

参加したPTAは救護、非常搬出、交通整理、消防活動、電源の五係に分かれて活躍した。記録係の調査によると、校庭への避難完了が二分四十六秒、国道横断が二分四秒という好記録で宮沢市消防本部長らから〝成績優秀〟という折り紙をつけられた。

いわき百人と　星一　(76)

文　荒川禎三

関東大震災の直前、大正十二年八月二十六日加藤友三郎が直腸ガンで病没した。彼の部下であった海軍大将栃内曾次郎は加藤を評して『正直な人格者、趣味はザル碁だけ、酒は無暗にのみ無頓着、宗教嫌いで自己を信ずるのみ』と評したが、その反対も真実であった。

その後に組閣したのが権兵衛将軍で『ごんのひょい』とよばぬと不機嫌の山本権兵衛。関東大震災でその復興に寝食を忘れていたとき、摂政官が議会臨席の途中、難波大助が虎の門で狙撃発砲した。その責任をおうて山本内閣が総辞職して清浦奎吾内閣が誕生し、またしても政党は無視された。そこで政友、憲政、革新の護憲三派が倒閣運動を展開した。三派は大阪中之島に憲政擁護大会を開き、高橋是清、加藤高明、犬養毅、尾崎行雄、浜田国松、永井柳太郎などが出席し、貴族院の専制政治を排し、清浦内閣の打倒を期し政党内閣制の確立を期すと交々に絶叫した。翌日の議会で、この大会に出席した護憲三党主の乗車列車をてん覆しようとした、未遂事件が論議の中心議題になり議会が混乱した。その間に政府は議会を解散した。世に懲罰解散である。

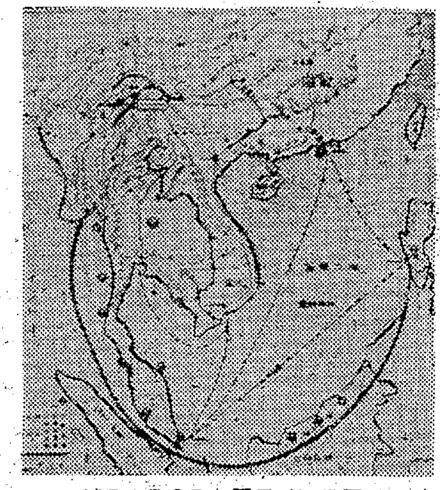

対日ABCD包囲ライン地図

このころから右翼が伸びた。国本社(平沼騏一郎)大行会(守繁蔵)天皇主義勤王連盟(菊地武夫)大日本国民思想普道会(武智徳平)大日本国粋会(鈴木喜三郎)大東文化学院(大津淳一郎)などのファッショ団体が台頭した。

第十五回総選挙は十三年五月十五日執行された。メートル法実施の年である。

憲政会は前回の選挙で一四九票の僅差で敗れた比佐昌平を立てた。対する政友会はもう一度白井博之をたてようとしたが、なんとしても首を承知しなかった。木村清治ダメ、とうとう候補者難の末、安島重三郎を軍使に星一の出馬を求めた。

冒険ずきの星は、社員の同意を得なければと確答を延期したが、安楽栄治以下社員は星の意志はちゃんと承知していた。帝都復興院総裁の後藤新平と一緒になって、途法もない大ぶろ敷を拡げるに違いない。とすれば負けても選挙の方がキズが小さい、星をだすことに一決した。星が同意を求めたので素直に賛成した。星の出馬が正式決定した。決定したが星は選挙界の粛正を考え奇抜な選挙を考えたのである。

忘年会・新年会　ご予約ください

御宴会卓料理(御1人様)

雪卓(¥800)前菜1盆・料理4品
月卓(¥1,000)前菜1盆・料理5品・水菓子
花卓(¥1,500)前菜1盆・料理7品・一道点心・水菓子
福卓(¥2,000)前菜1盆・料理8品・一道点心・水菓子

※ご予算により　いかようにもお取り計らいいたしますからお気軽にご用命ください

なお　数日前にお申し込みくだされば　珍しい中国そのままの特別料理もお作りいたします　皆様方のご利用をお待ち申しております

香港仕込みの本格的な味!!

中国菜館　鳳翔(ほうじょう)

いわき市平・三田小路　TEL・③0251

サントリースタンド　リラ　平・新田町　④6324

骨折　脱臼　捻挫　打撲

いわき整骨院

吉田長治郎

いわき市平字月見町六四　諸橋うどん店向かい

豚肉の下坂　好間町　電④五三三四

ヤマサ醤油

特約店　ナベカ酒店

平・二町目　TEL・④2432・8927

純喫茶ABC

開店1周年記念感謝プレゼントセール

1等・3人用サイホン(コーヒー付)　5名
2等・ドリップコーヒーサーバー(コーヒー付)　20名
3等・コーヒー券5枚　30名
4等・ドル入　50名
等外・コーヒー券

みなさまの店・ABCが開店1周年を記念して感謝プレゼントセールを開きます。是非ご来店下さいませ

期日　12月10日→25日

いわき市平南町　TEL(4)4914

NHK 第一 1340KC

6・05 土曜コンサート　交響曲第4番ホ短調作品98　ブラームス作曲
7・00 ニュース▽ニュース解説
30 放送演芸会▽落語「お別れパーティー」柳家金三「猫と金魚」月の家円鏡
8・03 ニュース特集
30 花のパレード
9・15 趣味の手帳＜ボーナス昔話＞渡辺紳一郎
30 青少年を考える
10・15 ラジオリサイタル　ピアノ伴奏・山口裕子
11・05 物語劇場「あか」仙台放送劇団
25 夢のハーモニー

NHK 第二 1540KC

6・00 定時制高校①ホームルームの話題②明るいリズム③青年と社会
40 英語会話
7・00 ラジオ農業学校
15 続基礎英語
30 婦人学級「住まいの設計」～これからの家庭管理～評論家松田道雄
8・00 通信高校講座①現代国語②生物③数学④英語A⑤音楽⑥数学
10・15 通信高校講座「世界史B」別枝達夫
35 通信高校講座「数学1入門」小林隆一
11・00 フランス語入門▽応用
20 中国語入門
40 大学講座「英語」

ラジオ福島 1060KC

6・00 レース展望
25 テレフォンクイズ
30 歌謡曲でぶっとばせ　ゲスト阿木燿▽サビタ十字架
8・00 リクエストラリー
30 これがタンゴだ▽フランシスコ・カナロ特集
9・00 ミュージックジャンプ
10・00 ヤング・ヤング・ヤング　前田武彦
30 ミュージック・イン・ハイフォニック
11・00 大学受験ラジオ講座

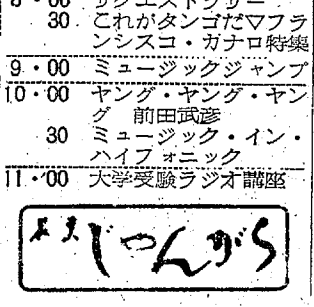

総合テレビ ④

※印はカラー

6・00 「アイウエオ」武岡淳一　中村雅子ほか
30 NHKハイライト
7・00※きょうのニュース
30※ある人生「昆虫巡査」白畑孝太郎
8・00※ワイオミングの兄弟「放浪の果て」
50※それは私です　十返千鶴子　五十嵐喜芳　中村メイコほか
9・30※ニュース▽ニュースの焦点
10・10 特集「旅路」横内正　加東大介　久我美子
11・10 スポーツニュース・海外ニュース
20 経済展望

教育テレビ ⑩

※印はカラー

6・00 若い世代「わが拠点」～討論～「東京のジャンジーラ」
7・00 英語会話「鏡にうつった英語」
30 ギター教室「復習」
8・00※教養特集「古代イタリア美術」
9・00 通信高校講座「英語」
30 通信高校講座「倫理・社会」～大衆社会と文化～
10・00 通信高校講座▽古典乙
30 通信高校講座「数学2A」極大・極小
11・00 通信高校講座「数学1入門」
25 たのしいフランス語

福島テレビ ⑧

※印はカラー

6・15 アイ・アム一等兵「ゴマーのキュービット作戦」
45 ニュース・フラッシュ
7・00※黄金バット「双頭怪獣ゲゲラ」
30 「こりゃまた結構」ミヤコ蝶々　佐山俊二
8・00 太陽野郎「ダイヤを探せ」夏木陽介　頭師孝雄　田中春男ほか
9・00※「土曜日の恋人」ザ・ドリフターズほか
30 つくしんぼう「お城とマンション」
10・00 スター劇場「長屋の姫君」池内淳子　長門裕之　市村俊幸ほか
11・10 鉄腕弁護士「誘拐」

10日 総合テレビ ④

※印はカラー

6・00※タイムトンネル「リンカーン暗殺計画」
7・00※きょうのニュース
30※歌のグランドショー　橋幸夫　寺日八郎　園まり　三田明　三沢あけみ　新川二郎ほか
8・15 「三姉妹」山崎努　岡田まり子　藤村志保　滝沢修ほか
9・00※ニュース▽ニュースの焦点
30※アンディ・ウィリアムズショー
10・10 報道特集「南ベトナム解放民族戦線の現状」
11・10 日曜談話室「あく」
30 夢のセレナード

教育テレビ ⑩

※印はカラー

6・00 世界の窓「歴史の遺産」太陽の王
30 科学映画「冬来たりなば」
7・00 現代科学講座「情報の科学」～生物と情報～（電子養手）
8・00 テレビ自動車学校「高速道路の走り方」飯野宏一　横田幸二ほか
9・00 芸術劇場「桐一葉」市川寿海　市川佐団次　坂東三津五郎　市川門之助ほか
11・00 テレビリサイタル「フルート・オーボエ・チェロのための三重奏曲ト長調」シュターミッツ作曲

福島テレビ ⑧

※印はカラー

6・00 ヤダモン「ひとりぼっちのヤダモン」ほか
30※シャボン玉ホリデー
7・00※ウルトラセブン「魔の山へ飛べ」
30 パーマン「パーマンの落としもの」ほか
8・00 泣いてたまるか「あゝ軍歌」湯美清　小山明子　山形勲ほか
9・00 愛妻くんこんばんは「ホット亭主にクールな女房」アイ・ジョージ
30 日曜劇場「くちなしの花」松山省二　姿美千子　田村寿子ほか
10・30※ビッグスリーゴルフ
11・40 サンセット77「悪女殺人事件」

9日 FM放送 10日

☆印はステレオ

5・00 リクエストアワー
7・20☆ステレオコンサート～ポピュラー・コンサート～「恋はリズムにのせて」「バレリーナ」「クマーナ」「恋の旅路」「おろかな心」「想い出のタンゴ」ほか
9・15☆NHKシンフォニーホール「交響曲第6番ヘ長調〝田園〟」ベートーベン作曲ほか
10・10 音楽クラブ「ことしの大衆歌謡をふりかえって」
40 朗読「人間失格」久米明
11・05 世界の民俗音楽＜イタリアの祭と音楽＞

4・00 海外の音楽　歌劇「カルメン」ビゼー作曲
7・20☆ステレオコンサート～クラシックリクエスト～「バイオリン奏鳴曲イ長調」フランク作曲「フルーリ・ピオラとハープのためのソナタ」ドビュッシー作曲
9・08☆ステレオ軽音楽ホール「メディテーション」「マシュケナダ」「いそしぎ」「ソ・ダンサンバ」ほか
10・00☆FMリサイタル「アダージョホ長調」モーツァルト作曲ほか
11・05 現代の音楽「ピアノのための仮象」ほか

みもの

◇スター劇場 ～福島・夜10・00～

長屋の姫君

ナギナタのけい古、和歌のけい古、書道にお茶の湯とかたくるしい城の生活にあきあきした世継ぎの清姫は、ある日、腰元にはけて城をぬけだした。はじめて外出した清姫には見るもの聞くものすべてがおどろきだったが、そこで、八五郎という面づくりの無精者と知りあい、たちまち心ひかれてしまった。そして強引に八五郎の貧しい長屋に住みこみ、めでたく八五郎と祝言をあげた。

以来、姫はお清と名乗り、八五郎がナットウが好きだといえば一年分のナットウを買いこんだり、みそ汁が好きだといえば、みそをたるごと買ってきたり、涙ぐましい世話をやきはじめた。八五郎は姫の気どったことば使いや態度にしばしば閉口することもあったが、一月たち、二月たつうちに、二人の間には真剣で激しい愛が芽生えてきた。

そんなときだった、八五郎が姫の身分を知ったのは…。

出演は長門裕之　池内淳子　市村俊幸　十朱久雄　飯田蝶子　中村是好　宮城げんじほか。

◇ある人生 ～総合・夜7・30～

昆虫巡査

白畑孝太郎さん（五十三歳）は、山形県酒田警察署の巡査であるとともに総合学術調査会の動物学委員でもある。一介の駐在巡査として市井の安全を守りながら虫を追い求めることが今の彼の生活だ。

昆虫採集―それは彼の少年時代からの生きがいだった。戦時中、兵隊として中国へ渡った時も昆虫採集は続いた。戦火の中でとらえた蝶「ムスジアゲハ」は日本では白畑さんしかもっていない世界的珍種である。

復員してからも彼の採集は続いた。こうして現在まで三万種を越える標本が集められた。昭和三十四年には、彼の標本は天皇陛下に上覧された。酒田を訪れた陛下が彼の標本拝覧を望まれたからだ。

白畑さんの昆虫に対する情熱は学界はもとより、県の産業の振興にも大きく貢献している。「シラハタリンゴカミキリ」などの新しい虫の発見、農作物の害虫予防など県にとっては貴重な存在だ。

＝スター劇場＝長門裕之㊧と池内淳子

ききもの

◇ステレオ ～FM・夜9・15～

シンフォニーホール

ロヴロ・フォン・マタチッチの指揮、NHK交響楽団の管弦楽で交響曲第六番ヘ長調「田園」ほかをステレオでおくる。

ベートーベンは、田園の感情と精神を音で表現した。これは絵画的なイメージというよりも、自然に対する純粋な感動の美しさを、絵では描くことのできない音で表わしたものといわれる。

◇物語 ～第一・夜11・05～

あか

ア子ちゃんは病気で寝ている。退屈でたまらない。ア子ちゃんの家にはポインターの「ギン」がいる。ところが、四、五日前から赤い大きな犬が、おとうさんの書斎の縁の下や畑のすみに時々ねている。毛がむくむくしているくせに、手足は割り合い細く耳は三角に立っている。人をみるとすぐ逃げじたくするのはのら公の証拠である。

赤犬は犬取りに助けられて「アカ」と名付けられて、ア子ちゃんの家で飼われることになったが、今までの放浪のくせが抜け切れず、どうもなつかない…。

出演・山田昌。

あすの運勢

小川石洲

十二月十日（日・先勝）

【一月生】意気を持ってすれば困難打開できる、がんばり必要
【二月生】なにかと出費が多い傾向あり、さいふのひもをしめよ
【三月生】予想もしないことが起こりやすい、外出時とくに注意
【四月生】相手をうまくリードして有利にみちびけ、徐々好転す
【五月生】迷わず最初の方針どおり進め、案外と調子よく運ぶ
【六月生】前途に光明あり、中途半端にならぬよう全力つくせ
【七月生】思うようならずとも投げ出すは早し、いま一度検討を
【八月生】なにかと急変のおそれあり、忍耐と努力で突破すべし
【九月生】無理せずなり行きにまかせよ、あせればかえって悪し
【十月生】人に頼られること多し自分の力の範囲でほどほどに
【十一月生】一時逃がれの行動はマイナス、腹を割って話し合え
【十二月生】なんとなく気分はっきりせず、自信と勇気を持つべし

十二月十一日（月・友引）

【一月生】苦しくともくじけるな最後まで希望持てば必ず成る
【二月生】悩みをいだきながら人に話せぬ事情あり、控えめ無難
【三月生】自信あることは積極的にやってよし引っ込み思案禁物
【四月生】なにかと出費ありがちな日、さいふのひもと心締めよ
【五月生】ちょっとしたことからいままでの努力を水泡にせん
【六月生】周囲に中傷する者あり相手にせず柳に風と受け流せ
【七月生】よすぎる話には警戒の要あり、足もとに十分注意せよ
【八月生】感情的になりやすい日、意志強く持って事に当たれ
【九月生】予想しないことが起こるきざし、あわてぬ用心すべし
【十月生】先方は思いのほか好意的なり、協力を求めて有利進展
【十一月生】心に思っても相手には通じない、積極的に働きかけよ
【十二月生】目的達成の見込みあり大きな夢を持って波に乗れ

家庭電気なんてもOK
お気軽にどうぞ！
OKサービス
いわき市平字五色町　電③3432

楽しいクリスマス用品　売り出し中
デコレーションセット　豊富にとりそろえてございます
ツリーセット　ぜひご来店くださいませ
パーティー用品
室内装飾品
玩具と人形　モリシタ
いわき市平字一町目　TEL・④2602

お子様連れ大歓迎
洋風ご会食・ご集会・ご商談にご利用下さい
レストラン喫茶　清水屋
小名浜　電②3401～2
◆モーニングサービス（10時→12時）
コーヒー　トーストつき¥70
【営業時間】あさ10時→よる10時まで

さあ、ねよう
アッ
その前に火の点けん
（火災予防運動標語）
……あとは
私がベストを尽くして
あなたの財産を
お守りします
…… イトーキ金庫

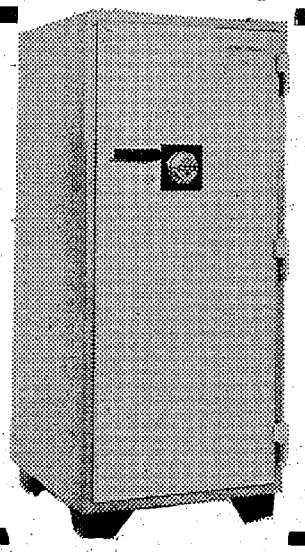

≪ビックリシタナ・モー≫

共立商会
たいら・中町　電④6558

失保金支給が急増
炭鉱合理化と閉山で

平職安が調べた管内の失業保険の支給状況を見ると、ことしは八月の千百三十一人、千八百九万五千百六十五円をピークに下降を続けたが、十月には常磐炭鉱の人員整理によって多くの炭鉱離職者が出たため、十一月の支給実人員は千六百三十二人、二千三百八十四万七千二百円と急増、前月に比べて五百十人、八百五十万六千二百五十円もふえ、五五・四%の増加。

平職安の調べによると失業保険の支給人員は、各月とも前年同期に比べて二百人前後少なくなっているが、これは労働力不足から引き抜きによる転職なども一応落ちつきを見せはじめ、炭鉱離職者も就職促進手帳交付有効期間（失業保険受給期間を含めた三年間）が切れる者などもあって、昨年は八月の二百六十七人をピークに減少をたどり、ことしの四月には三分の一の九十人までに減少した。じかしその後は炭鉱を去る者があとを絶たず、五月には百八人、八月には百四十一人、九月百五十八人、十月二百一人と増加、十一月には六百四十七人にもふくれ上がった。炭鉱離職者の大半は高齢者で占められ、しかも月収も良かったため、支給される失業保険金は最高の一日千九十円に該当する者が多く、就職手当ての加算で、平均一日千百十円になるという。こうしたことから総体的に失業保険支給額の急増に拍車をかけているわけで、その四割は炭鉱離職者に支給されている。四月以降の状況は次のとおり（カッコ内は炭鉱離職者関係で、総数の内数）

▽四月＝千五人、千二百八十四万三千円（九十人、百二十五万五千円）▽五月＝千二百人、千五百八十二万五千円（百八人、百七十八万九千円）▽六月＝千二百十一人、千六百七十五万五千円（九十七人、百六十万二千円）▽七月＝千二百二人、千六百二十九万三千円（百八人、百九十二万円）▽八月＝千百三十一人、千八百九万五千円（百四十一人、二百六十七人、千五百十二人、千五百三十四万一千円（二百二人、三百十三万九千円）▽十一月＝千六百三十二人、二千三百八十四万七千二百円（六百四十七人、九百十八万八千円）

【とび箱の練習に励む児童たち】

全校児童が鉄棒とび箱競う

平二小で体育演習

○…いわき市立平二小（草野仁校長、千二百人）では八日午前九時から全校児童の体育演習会を各クラスごとに行なった。この演習会は体育学習の指導技術の向上を図るため毎年行なっているもので今度の演習会は鉄棒、とび箱、転回の三種について行なった。

○…この日は朝からすっかり晴れ渡った好天候に恵まれ、真っ白な体操着姿の児童らは、準備体操のあと、とび箱運動や鉄棒運動などに一生懸命。上級生になるほど技術的なものを取り入れているが、先生たちも技能の面や態度などにも目を光らせていた。午後一時四十分から体育館で実技指導研究会を開き、児童に対する指導方法などについて話し合った。

長倉小の吉田君が銀賞入賞

東北防犯ポスター

東北防犯連絡協議会は東北各県の青少年から防犯ポスターを募集していたが、いわき市立長倉小六年、吉田渉君（一一）＝常磐上湯長谷町長倉北区五二＝の作品がみごと銀賞に選ばれた。

県内の銀賞入選者は二人で、吉田君の作品は常磐署主催の防犯ポスターコンクールでは特選、県防犯協会主催のコンクールでは二位に入賞した。

勿来で土壌調査　いわき市勿来地区ではばん整備地区の土壌調査を十一日実施する。

くらし随筆

隠居

清野丹

人間誰しも五十歳の坂を越すと心細くなるものらしい。

◇

今まで考えもしなかった老いとか、死とか、その周囲を見つめはじめる。このことは自分の身体に自信を失したからにほかならない。そしてすでに亡くなった知人や友人の事などをしのんだりする。

気の早い私の友人の中には、すでに隠居をしたなどというのも現われている。この隠居という言葉を辞書でみると、家督を子に譲ることであるとしている。むかしは農村などでは必ずといってよいほど隠居なるものがあったもので、五十五、六歳になった夫婦がなにがしかの食い扶持をもらって、すえの子供たちを引き連れて隠居したものである。

しかし、社会生活が現今の様に複雑になってくると、そう簡単にもゆかないようで、子供たちが高校を卒業したり、または、嫁婿をとったりしてから財産を渡すということになっているようである。それ故に息子が四十になっても、親が経営のいっさいを見ているので、慣行農法そのままにして、余暇は土方稼ぎということになる例などが大変多い。

しかし中には大変進歩的な人たちもいて、親子話し合いの上、契約経営をしたり、または一定面積を息子に貸与して、好きなように耕作させている農家もままあるようであるが、せっかく国の施策として農政面に新しい政策をつぎつぎに打ち出して来ても、親父の古い頭ではなかなか理解され難い。

◇

農林年金などが一日も早く実施されて、親子の問題が解決されない限り、農村の構造改革もなかなか進み難いように思われる。

（いわき酪農協同組合長）

求人案内

七日現在　平職安調べ

◇管内【男子】▽集金係1　平30～56歳　二万～三万五千円▽営業係8　平　常磐　19～55歳　一万八千～三万五千円▽店員3　平16～40歳　一万三千～一万四千円▽製缶工2　同　18～55歳　一万七千五百～二万二千五百円▽仕上げ工3　同　18～55歳　一万七千五百～二万二千五百円▽塗装工5　同　16～35歳　一万四千～三万五千円▽土工30　内郷　年齢不問　二万五千円▽砂落工3　同　20～57歳　二万五千～二万七千五百円▽造型工5　同　20～57歳　二万七千五百円▽寿司（見）2　同　16～20歳　一万二千～二万円▽製菓工（見）3　同　16～27歳　二万円

【女子】▽店員8　平　16～35歳　一万八千円▽組み立て工40　同　16～35歳　一万六千～一万八千円▽賄婦2　同　年齢不問　一万五千～一万八千円▽看護婦6　同　18～40歳　一万七千～二万五千円▽事務員2　同　18～35歳　一万五千～一万八千円▽掃除人2　同　年齢不問　一時間八十円▽ラジオ組み立て工7　同15～24歳　一万三千五百円

◇管外【男子】▽機械工5　日立市　18～30歳　二万二千～三万円　十一日選考▽組み立て工5　同　18～30歳　二万二千～三万円▽自動車車体組み立て工10　平塚市　18～35歳　二万二千～三万円　同▽機械工5　日立市　18～30歳　二万二千～三万円　同▽自動車車体組み立て工10　平　15～45歳　一万八千～四万円　十八日選考▽坑内夫8　高崎市　20～55歳　五万～六万円▽製鉄工5　千葉市　18～35歳　二万七千～三万五千円▽土工10　東京都　18～55歳　四万～五万円▽運転手5　同　23～35歳　三万五千～五万円▽電工5　名古屋市　15～30歳　一万八千～三万五千円　十四日選考▽同10　川崎市　18～30歳　二万二千～三万円　同▽プラスチック成型工5　東京都　18～30歳　二万二千～三万円　同▽自動車製造工10　豊田市　15～45歳　一万八千～四万円　十八日選考▽坑内夫8　高崎市　20～55歳　五万～六万円▽製鉄工5　千葉市　18～35歳　二万七千～三万五千円▽土工10　東京都　18～55歳　四万～五万円▽運転手5　同　23～35歳　三万五千～五万円▽電工5　名古屋市　15～30歳　一万八千～三万五千円　同▽プラスチック成型工5　東京都　15～25歳　一万七千～二万円　十三日選考▽同10　日立市　15～25歳　一万七千～二万円▽ウェートレス5　同　15～25歳　一万八千～二万三千円▽バス車掌5　同　15～23歳　二万～二万五千円▽組み立て工10　浜松市　15～22歳　一万七千～二万円

【女子】▽組み立て工10　日立市　15～25歳　一万七千～二万円　十一日選考▽同10　日立市　15～25歳　一万七千～二万円　十三日選考▽プラスチック成型工5　東京都　15～30歳　一万八千～二万三千円　十四日選考▽店員5　東京都　15～25歳　一万七千～二万円▽賄婦2　同　年齢不問　一万五千～一万八千円▽看護婦6　同　18～40歳　一万七千～二万五千円▽事務員2　同　18～35歳　一万五千～一万八千円▽掃除人2　57歳　二万五千～二万七千五百円▽造型工5　同　20～57歳　二万五千～二万七千五百円▽寿司（見）2　同　16～20歳　一万二千～二万円▽製菓工（見）3　同　16～27歳　二万円

小野内科小児科医院
小野弥久
小野美恵
いわき市平字月見町一〇　電④八八八〇

ご家族づれご商談にゆっくりと泊まれる閑静な旅館
湯本温泉　柳屋
品川白煉瓦正門前
電（常磐）二三三四
土曜日以外は会館すいております

内科　放射線科　小児科
四戸医院
院長　四戸陸太郎
医員　四戸玲子
いわき市平谷川瀬字三十九町（いずみ自動車うら）電④七七一七

忘年会は江戸川で豪華にやりましょ
すしの江戸川
紅小路店　電③二七二七
駅前店　電④二六三四
柳町店　電④四八四六

精神科・神経科
新田目病院
本院　いわき市平字才槌小路　電④四三一七～八
分院　いわき市平上荒川字安草　電④四三一九

各種なべもの
※忘年会・新年会の予約承ります
割烹　紫
平・新田町
電④4063 7525

あなたのムードを生かす
軽食と喫茶
カレーライス　¥120
チキンライス　¥120
スパゲティ　¥100
（出前もいたします）
あなたの応接間
シャイン
平・二町目　ナベカ階上
TEL・③1610

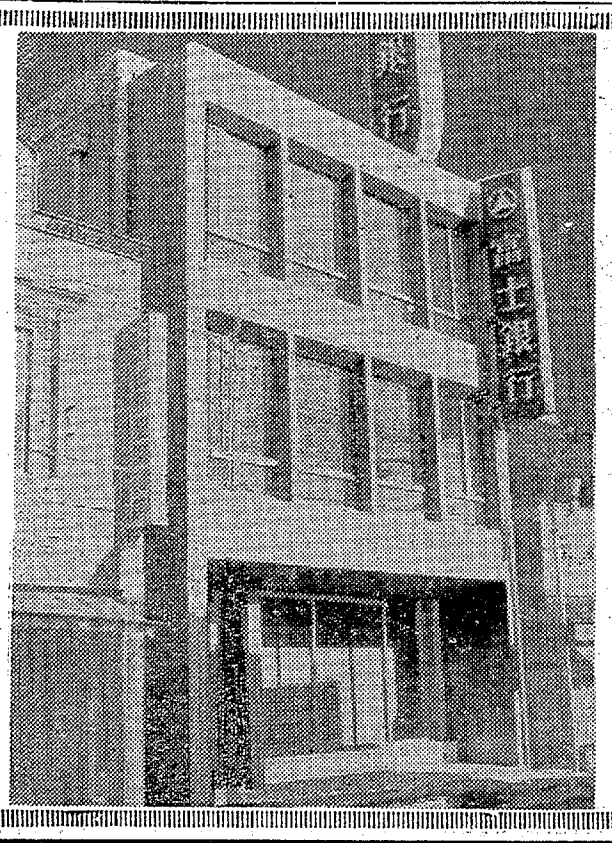

ごあいさつ

毎度お引き立ていただきましてありがとうございます　おかげさまで十二月十一日（月）から新店舗で営業いたすことになりました
日ごろのご愛顧を心から感謝いたしますとともに今後ともいっそうのご愛顧ご支援を賜わりますようお願い申しあげます

いわき市平字三町目二一
富士銀行平支店
支店長　蓮見正

初めてへい獣処理場を新設

無煙無臭　薬殺犬、廃鶏など

いわき市は十二月市会に一般会計補正に百二十万円を計上、へい獣処理汚物焼却炉を来年三月末まで新設することになった。

建設場所はいわき市平赤井字浅口地内の二百三十平方㍍で、ここに重油バーナーによる焼却炉を建設する。

いわき市内で年間八百頭の捕獲野犬を薬殺、このほかニューカッスル病などによる廃鶏処理、豚などの廃棄などがあるが、これまでに捨てるところがなく、苦慮のマトになっていたもの。

こんど新設が予定されている焼却炉は重油バーナーで焼却したあと蒸気にたまる熱風を化学処理して無煙無臭のものに処理できる最新のもので、公害はあり得ないといっている。

この日は七十歳以上のおとしより七十人を招き、記念の座ぶとんを贈ったあと、茶菓子を口にしながら小川青年部の音楽演奏、こども舞踊、合唱、寸劇などを楽しんでもらう趣向。

買い上げ決定まで失保生活

大日本勿来

大日本炭鉱が十月末に閉山してから一カ月余を過ぎ、いわき市勿来地区に住む元従業員二百三十八人はいま失業保険金の支給を受けて細々とした生活を送っている。失業保険金の支給期限は来年五月末まで七カ月だが、平均支給率は一月二万五千円。

もともと失業保険金は就職を希望する者に限り就職が決まるまでの一定期間に支給されるのだが、この一月余で再就職したものはわずか四人。県外求人が多いために就職できないというのがその実情。石炭鉱業合理化事業団の話では大日本炭鉱の買い上げ決定は早くとも来年三月ごろ。このため買い上げ決定後に未払い賃金と退職金が支払われることになり、この支給を受けるまでは県外にいけないというわけ。

農婦が酔って水死

いわき市入遠野町有実九六、農業鈴木トキヨさん(六)は、八日午後五時半ごろ自宅でコップ酒二杯を飲んで隣の借住宅を見回りに行ったまま帰ってこなかったので、家族がさがしたところ、すぐ裏手を流れている入遠野川(深さ一㍍、幅二㍍)で水死していたのを発見し勿来署に届け出た。

調べでは酒に酔って誤って足をすべらし川に転落したもの。

無免許運転で追突

義兄が身代わりに出頭

八日午前十一時四十五分ごろ、いわき市平字鎌田町一一地内の国道で、同市内郷御厩町下宿一〇四、給食業大和田孝一(三)は無免許で乗用車を運転、急停車した同市平字仲間町五四、土木資材販売業志賀信衛さん(四)運転のトラックに追突した。このためトラックは突き出されて前の同市泉町滝尻中の坪五八、学生渡辺康夫さん(三)運転の乗用車に追突、渡辺さんはむち打ち症で一カ月の大けがをした。

大和田は無免許だったため免許を持っている義兄を身がわりに平署へ出頭させたが、供述があいまいなので追及したところ、大和田の犯行とわかった。

二人切った高木を身柄送検

警察署は九日、いわき市遠野町根岸字中妻四八、作業員高木文治(三五)を傷害の疑いで身柄を送検。高木は同市小名浜字定西、若築建設小名浜工事事務所に勤めていたさる五日夜、同市小名浜字定西二五三、漁船員山形清秀さん(三七)方近くで、女性関係のもつれから山形さんとケンカして、持っていた刃渡り三十㌢前後の刃物で山形さんの腹を刺して一カ月、また山形さん方を訪ね、このケンカの中裁にはいった同僚で若築建設宿舎内、山野旺勝さん(三七)=同市遠野町深山田字小石平=の両手首に切りつけて一週間のケガをさせた疑い。

あす立正佼成会で敬老会

立正佼成会会立支部は十日午後一時から同平道場で敬老会を開く。

高校生はねられて重傷

七日午後五時半ごろ、いわき市平字五町目地内の国道で、道路を横断しようとした同市平字月見町三三、高校生高木二三勇君(一七)は、同市平字道匠小路二四、運転手江口普吉さん(三七)運転の普通トラックにはねられ、右足骨折で一カ月の大けが。平署の調べによると、江口さんの優先通行違反と高木君の直前横断。

勿来で成人者の代表者会議

いわき市勿来地区では十五日午後二時から植田公民館で成人者代表会議を行なう。

昨夜も二件の盗難

平で事務所荒らし続発

八日夜から九日朝にかけていわき市平で事務所二カ所が荒らされた。さる四日夜から五日朝にかけても事務所と店舗二カ所が荒らされており、平署は指紋、足跡の検出を急ぎ、盗品の品ぶれ手配を行なうなど捜査を進めているが、年末をひかえ戸締まりなどさらに厳重にするよう呼びかけている。

同市平谷川瀬字明治町三八の岡田萱工、岡田孝平社長(四三)では八日午後八時ごろから同十一時ごろまでの間に事務所の窓ガラスが破られ、事務所内の机の引き出しやロッカーなどを物色されて預かっていた区費現金九千七百円が盗まれた。

中学校給食懇談会

食懇談会は十五日午後二時から常磐公民館で行なう。

遠野町農改推進協議会

いわき市遠野地区の農業改良推進協議会は十五日午前十時から遠野町青年研修所で行なう。

早くも羽子板

現代的な図柄も出る

○…十二月も初旬がすぎようとするきょう九日、早くも平地内の大型デパートに正月用の羽子板がお目見え、はじめての子供を祝う欠かせない年中行事だが、店開きしたばかりのきょう、にぎやかに並んだ羽子板に足を止める客はまだ少ない。

【Dデパート六階で】

○…江戸時代には胡鬼板(こぎいた)と呼ばれ、ムクロジの実に鳥の羽を刺した羽根は胡鬼子(こぎのこ)と呼ばれたことが文献にみえる。花やかな公家装束や風俗、歌舞伎の人気俳優の似顔などをあしらったものが好まれ、現在では現代的な図柄も見られるが、やはり風流な古典的なものが好まれるらしい。

○…値段の方は千二百円、千五百円、二千円、三千台のものから五千円、八千円台のものまでさまざま。二千円台のものがよく手をろのようだ。

入遠野で健康相談

いわき市遠野町は十三日午前十時から入遠野出張所で健康相談を行なう。

酒飲み無免許の12件を検挙

歳末取り締まりを強化

しわすを迎えて平署は酒のみ、無免許、スピード違反などの交通三悪追放にきびしい取り締まりを続けているが、八日午後八時から同十一時までの三時間に酒のみ二件、無免許四件、スピード違反六件を検挙した。

とくに最近、酒のみ運転がふえており、同署は深夜の取り締まりをさらにきびしく続ける方針。

農業改良推進協議会

いわき市農業改良推進協議会は十五日午前十時から小川支所で行なう。

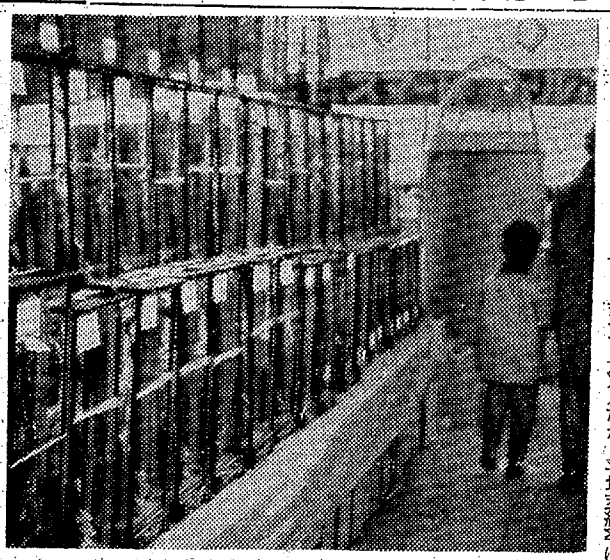

へイさん

6277　中島安男

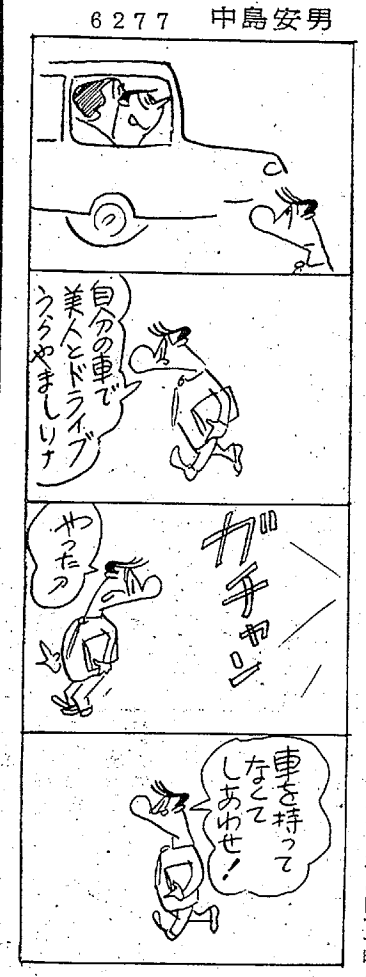

レオと悟空がやってくる

常磐ハワイアンセンターへ

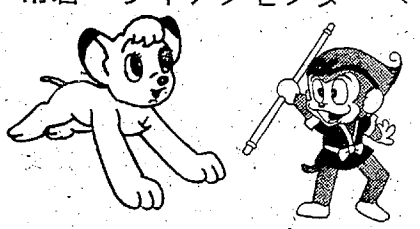

ジャングル大帝　悟空の大冒険

■12月10日大ホールで上映■

提供／幕内視聴覚教材社

TEL・(平)④4584

父丹野周一郎の葬儀の際はご多忙中のところ遠路わざわざ会葬くだされご丁重なご香料を賜わりご厚情誠にありがとうございました

さっそくお伺いしてお礼を申しあげるところ略儀ながら紙上でお礼を申しあげます

昭和四十二年十二月九日

いわき市平字五町目一〇(丹野米店)

喪主　丹野栄寿

男　丹野勝美

親類代表　遠山勇

友人代表　諸橋久太郎

ほか親類一同

弟高木道雄は十二月八日午後一時死去いたしましたここに生前のご交誼を深謝し謹んでお知らせ申しあげます

追って葬儀は十二月十日午後二時市内小川町上小川字高崎の実家で執り行ないます

昭和四十二年十二月九日

いわき市平字鍛冶町二四

喪主　高木与明

親類代表　高木喜一郎

共同仕入れ機構結成3周年記念

3

オール家具バーゲンフェア

大型共同仕入れ陣の勝利!驚異的破格値が実現!

★★★ 12月9日(土)からはなばなしく開幕!

お買い得品の一例

じゅうたん(写真の品)(4・5畳／5色柄／6ミリ／レーヨン100%)(255×255㌢)　11,800円

木製食堂5点セット(テーブル×1・120×75×70㌢／イス×4・レザー張り)　9,250円

整理タンス(6つ引き出し・ポリエステル化粧板)　4,980円

応接3点セット
長椅子1・安楽椅子2

明るく広いショールーム

家具の丸ほん

いわき市平・三町目 ☎3—2251(代)

原因の多い船火事

海難事故防止を指導

小名浜海上保安部は一日から冬季海難防止運動をくり広げているが、火災防止や荒天遭遇どきの措置などについてさらにつぎの注意を呼びかけている。同運動は"海難事故ゼロ"を目ざして来年二月末日まで行なわれる。

▽火災防止＝①マッチ、タバコの吸いがら、炭火、電熱器などの取り扱いに注意し、あと始末を厳重にすること。とくに停泊中、深夜酒に酔い、帰船してストーブを使って火災をおこしたケースが多い②ガソリン、ベンジンなどにはだか火を近づけないこと。またその容器も火から遠く離しておき、ガス臭いようなときには徹底的に通風の措置を講ずること③プロパンガス容器は船内に置くことなく、また直射日光にあてないで、カバーなどで覆うこと。ガス使用時以外は、コンロの栓をはじめ、元栓も閉め、ガスもれに注意すること④海中転落者は比較的乗船経歴の浅い者に多く、船長、漁労長はつねにこれらに対する指導を行なうとともにつぎの事故防止の措置を論ずることA、航行中は、カイシング、船尾などに命綱（ライフライン）を必ず張っておくB、歩行するときは、必ず通路を通行する指導、作業以外は、カイシング上近くの通行を禁ずるC、舷側で作業する場合は、船長が指導し作業員には救命胴衣を着せ、転落事故防止に努めるD、便所は、内部のものを使用する。とくに夜間舷側から転落、不明となった事例が多く、夜間舷側からの用便を禁止すること▽荒天遭遇時の措置①積荷や漁具が動かないよう固定すること②上甲板による漁獲物は、漁倉にいれるか、場合によっては海中に捨てること③没水を防ぐため、ハッチなどは、完全に閉めること④シーアンカーを使用し、風に船首を立て、横転防止態勢をとること。とくに小型船の順走（追い波をうけて航走する）は危険であり、早めにシーアンカーを使うのが安全である▽救命設備の使用法になれること①出発前に必ず救命設備の点検を行ない、完全な状態にして出漁する②乗り組み員には、置き場所を知らせておく一方、救命器具の使用方法をよく教え、非常事態時には、迅速に使用できるようにしておくこと③SOS自動発信器の取り扱いについては、SOSブイの取り扱い方法を知らせておくこと▽集団操業と相互連絡の励行＝①万一の事故発生に備え、僚船による相互救助をはかるため、集団で航行、また操業も同様集団で行なうこと②集団操業、航行が困難な場合は、僚船と連絡をとりながら行動すること。

生保厚生の謝礼にまた寄付

匿名の婦人が五年間

八日いわき市平支所に市内の一主婦から二千円が寄託された。この匿名の婦人はこの七月三十日にも二千円を寄託しており、かつて旧平市の生活保護を受けていたが、これを克服して厚生、そのお礼に五年間、寄付を贈り続けたいといっており、できないことだと平福祉事務所係員は感激している。

乾燥して寒い

週間天気予報

小名浜測候所が八日だした十日から十六日までの週間天気予報によると、この期間は、乾燥した晴天が多く、寒さが加わりそう。一方、海上は、十一日と十六日ごろに波が高くなる見込み、毎日の天気は、十日が晴れ時どき曇る。十一日は曇り時どき晴れ、一時にわか雨となる。十二日は晴れたり曇ったりで、十三、十四日は晴れ時どき曇る。十五日は晴れたり曇ったり一時しぐれ。十六日は曇り時どき小雨となる。気温のほうは、十日から十三日までと十五、六日がやや低く、十四日は平年並み。

むつみ会で役員会　いわき市平未亡人会むつみ会（金成キミ会長）は十五日午前十一時から国民宿舎"塩屋埼荘"で役員会を開き、地区の福祉施設と母子家庭など二百件に近い歳末プレゼント運動の結果報告と今後の運動について話し合う。

四倉で生け花教室　いわき市四倉町公民館は十三日午前九時から同館で生け花教室を行なう。

火の用心

火攻め水攻めの船火事

太田清春（四二）

太田さん

火災は、陸上、海上を問わずこわいもの。とくに船火事の場合はおそろしい。船には燃料の重油から経油、プロパンガスなども積んでいる。それだけに注意を怠ると、火事を引きおこしやすく、いったん火を出したら燃料倉庫の火炎のように、時によっては消火の手の施しようのないほど燃えてしまう。そして痛ましい焼死者やケガ人がでることも多い。

ところで船火事の原因で最たるものは、炊事、暖房兼用の重油ストーブである。消し忘れや、消したはずのものが燃えていたり、火ぐちがカーボンでふさがれて多量に重油を流しこんだあと、そのカーボンが自然にとれて火力が強くなり、このため寝ている間に過熱して近くの可燃物に延火、大事を引きおこす。このほか、機関室の電気のスパークなどによることもある。

船火事の避難場所は、海上だ。はやい話が"火攻め水攻め"ということになるからたまらない。船中の火の取り扱いはよくよく心しなければならないわけで、私は、油がしみこんでいる機関室ではタバコを吸わないことにしています。これも火の用心のひとつです。（県水試調査船"拓水"機関長）

民報映画案内

※【平】
★ひかり座（五・二五）ダイヤモンド作戦（七・〇〇）絞り首の三人（八・三〇）大魔境突破（↓11日）
★聚楽館（六・三〇）レッドリバーのガンマン（八・二〇）史上最大の列車強盗（↓15日）
★世界館（六・五五）三匹の女賭博師（八・二〇）やくざ坊主（↓12日）
★東宝民劇（四・五〇）あんま太平記（六・三〇）絶体絶命（六・五〇）ホラ吹き太閤記（↓15日）
★平日活（六・五七）スピードトライヤル（七・三三）激流に生きる男（八・二〇）君は恋人（↓22日）
★東映三夜（六・五四）喜劇・団体列車（八・三四）旅路（↓31日）
★名画座（七・〇〇）堕落する女（八・四〇）炎の女（↓12日）
※【内郷】
★綴映劇 情無用のジャンゴ 最前線悪のシンフォニー（↓12日）
※【常磐】
★常磐座 続・浪曲子守唄 地獄の掟に明日はない 組織暴力（↓12日）
★三函座 血の宣言 女賭場荒し 爆破三秒前（↓11日）
★常磐日劇 夕陽のガンマン バルジ大作戦（↓12日）
※【小名浜】
★国際 女賭場荒し 勝負犬 駅前競馬（↓12日）
★日活 若い女に手を出すな 暴欲の色布団 蛇淫（↓12日）
★金星座 侠骨一代 続・大奥（秘）物語（↓9日）
★銀星座 消えた拳銃 レッド・リバーガンマン アタック作戦（↓11日）
※【植田】
★うえだ館 夕陽の丘 拳銃の歌 ハッタリ野郎（↓12日）
★中央館 情事に賭けろ 夜の女炎（↓12日）
★菊多館 夫が見た 痴人の愛 妻二人（↓11日）
★植田ロマンス アルバレスケリー 名誉と栄光のためでなく（↓12日）
※【四倉】
★四倉国際 栄光の丘 七人目に賭ける男（↓9日）

100貨店

"師走油"ということばがある。これは、師走に油をこぼすと火に祟られるという防火のまじないだそうだが、人生はなにごとにでも、だれにでも、結末にきてこぼすようなことがあると、生涯を不幸の火に身を焼きつくす、どんな時にも、こぼすな、ということらしい◆ある随筆に出ていた文句だが、師走（しわす）ときいただけで、なんとはなしに、あわただしさのようなものを感ずる。三百六十五日といっても、暮れの一日は日没も早い。なにかにつけて、一年のけじめをつけねばならない。気持ちも自然とせわしくなる。だから一日のすぎ去る感じがとても早い。あっという間に大みそか、ということになる◆充実した一年であったかどうか、やはり、この暮れがすぎてみないとにはわからないが、忙しいときには神経も真剣だから、能率もよいし、自分にこれだけの力があったのか、と思うくらいバリバリやれるものだ。問題は気力ということになる。暮れのような状態で、バリバリやっていれば、なにごとも成功するのだが、年中、張りつめた気を持続できないのも人間である◆時に油断もある。運が悪いと、忙しい時に問題を起こすことがある。めぐりあわせがわるいのか、悪いことが重なりあい、一難去ってまた一難、とことんまで運の神に憎まれることがある。師走油じゃないが、忙しいときは、必ずどこか抜けているものだ。運がよければ、すんなり何ごともなく、気づかずにすんでしまうが、一事が万事、ちょっとしたことから大事に至る、くれぐれも師走油に注意したいものだ◆人生に皮肉はつきものである。そういう筆者もどうなるか、一秒先のことはわからない。一秒一秒、すでに現在が流れている。大事に使いたい。時。（龍人）

アパート▽六畳、三畳▽台所、トイレつき▽場所＝いわき市内郷小島町　▽連絡先＝電（平）⑥三〇六一

運転者若干名募集▽委細面談　いわき市小名浜字古港二〇　小松タクシー　電②四七三八

婦人パートタイマー▽旧平市内在住の方▽勤務時間午後一時から四時まで▽委細面談▽連絡先＝電（平）④二二六六

土地譲りたし▽約99平方メートル(30坪)日当環境良長橋バス停から徒歩5分▽場所＝御台境町　▽連絡先＝平④二九六九

売り家、土地付き▽六畳二室▽応接室六畳▽玄関浴場水道便所あり▽場所・内郷内町　▽連絡先＝（平）④五八二七

ズバ抜けた暖房力で
理想的な暖房器具！

○ご相談ください　カタログ進呈！
関彰商事株式会社
いわき市平字正内町電③2456代

皮膚科・泌尿器科・性病科
木村皮膚科医院
いわき市平字材木町（聚楽館前）電④六六二三

安全運転
ぜひ当社のハイヤーをご用命下さい
田町営業所 ④3071
五色町営業所 ④3446 8434
平タクシー
本社 いわき市平字田町49

産婦人科
優生保護法指定医・入院に応じます
中田医院
中田幸子
いわき市平字材木町電④三〇九七

全自動温水ボイラー
オートカン
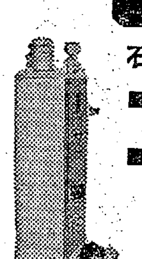
石油・軽油用
■蛇口を開くだけでいつでも湯がでる！
■オール自動だから…燃料が安くて便利
能力15―65度
600ℓ―4,000ℓ
（2人用浴槽15分 燃料費15円）
代理店 株式会社 叶多金物店
いわき市平字二町目 電③1777

昭和四十三年三月卒業
大学生（男子）募集

地域発展のために大黒屋は、いよいよ旧平公会堂跡に総合百貨店建設計画を含む中期計画に突入いたしました
よって今回の募集はその際にぜひとも必要といたします優秀な人材を採用いたします

●募集人員及び職種　募集人員は約二十名
職種は営業関係およびそのスタッフ　事務関係と多岐にわたりますが　一応各所を経験しその後適性配置を行ないます

●応募資格　昭和四十三年三月大学卒業見込みの方
性格は単純な労働に甘んじることなく経営に参画しようとするエネルギッシュな方

御希望の方は次により直接または郵送でお申し込みください

●提出書類　履歴書　成績証明書　身体検査表
●申し込み先　百貨店六階事務所　人事教育課（いわき市平字三町目）
●締め切り及び試験日　十二月十七日締め切り　二十日試験の予定

大黒屋
人事教育課（電③一一九一番）

御父兄各位

年の瀬のあわただしさを感じてまいりましたきょうこのごろ、皆々様ご一統のご健勝とご栄光を謹んでお祈り申しあげます
このたび大黒屋は、地域発展のために、旧平公会堂跡に総合百貨店建設を含む中期計画に突入いたしました
皆様の暖かい御支援のもとにこの期に熟しましたことを深く感謝申しあげます
「来春卒業大学生募集」広告にもありますように、中期計画達成にぜひとも必要とする優秀人材の採用開発に着手いたしました
つきましては、来年三月大学を卒業されるお子様にぜひ当店を御志望させていただきたくお願い申しあげます
お子様には何かと御志望がおありと存じますが、「この地域発展のために奉仕したい、そしてそれを大黒屋という企業の中で実現したい」というお考えのお子様を求めてやみません
どうか、地域発展のために、またお子様将来の幸福のために、ぜひ御応募をお勧めくださいます様重ねてお願い申しあげます
昭和四十二年十二月

大黒屋
取締役社長　馬目勝次郎

追伸
全国的に驚異的な急速成長をなしとげつつある「商店」という流通業を正しく理解していただくために、また未来がどんなにすばらしいものであるかを知っていただくために「流通業への招待」の本を応募者全部に贈呈いたします