夕刊
いわき民報
発行所 いわき市平字田町63
© いわき民報社
社長 野沢 武蔵
(02462) ③1666代(編集) 1667(販売) 1668(広告)

世はゴルフ、ボーリング時代
県税 伸び悩む飲食業界

県いわき事務所がまとめた十一月末現在の県税の調定額は十九億三千百四十四万七千三百五円となり、二十億円の大台に迫った。これは前年同期に比べて二億八千七百三十八万八千五百三十八円多く、一七・五%の増加。これに対して収入額は十四億四百五十八万二千九百四十七円で、徴収率七二・八%。前年同期より一・四%上回っている。税目別ではレジャーブームを反映して娯楽施設利用税が最高の伸びを見せ、前年同期に比べて実に六二・九%の増加ぶり。これは平カントリークラブ、ボーリング場二カ所の開設による増加が主。

税目別に見た調定額の最高は法人事業税の六億一千百八十七万四千二百九十円、次いで個人県民税の三億三千八百四十九万三千五百円、軽油引取税の二億九千八百七十九万二千四百二円、自動車税二億一千六百五十九万五百九十五円料理飲食等消費税一億二千百四万九千六百十九円などの順となっている。

前年同期との対比では不動産取得税が三六・五%減ったほかは、増加を示している。不動産取得税の減少は前年度は常磐ハワイアンセンターという大口納税者があったが、今年度は大口のものがないのが原因。増加率の最高は娯楽施設利用税の六二・九%が最高で、平カントリークラブの開設とゴルフ愛好者の増加、それに平と小名浜に開設されたボーリング場からの納入が主な増加の原因。また自動車税も二七・三%の伸びを見せているが、これは年間二千余台増加しているため。個人県民税が二三・二%、法人県民税、個人事業税がそれぞれ二三・一%増となっているが、これは所得の増加によるもの。軽油引取税は二三・六%の伸び。

意外に伸び悩んでいるのが料理飲食等消費税で、一六・五%増にとどまっている。前年度は市町村合併の十月以前には、各種団体をはじめ、関係者らの会合が頻繁に行なわれ、会食の機会が多かったが、合併後はそうした会合も少なくなり、料理飲食等消費税は余り伸びていない。税目別調定額は次のとおり。

▽法人県民税＝九千五百七十七万八千円▽個人県民税＝三億三千八百四十九万四千円▽法人事業税＝六億一千百八十七万四千円▽個人事業税＝一億百九十万七千円▽不動産取得税＝五千六百七十一万四千円▽娯楽施設利用税＝二千八百十三万四千円▽料理飲食等消費税＝一億二千百五万円▽自動車税＝二億一千六百五十九万一千円▽鉱区税＝九百四十四万一千円▽軽油引取税＝二億九千八百七十九万二千円

電話料の銀行ふり込み60%に
信用金庫も取り扱う

電話料の銀行口座ふり替えは加入者の認識が深まって六〇%に達しているが、こんどは平信用金庫、小名浜信用金庫、植田信用金庫も十二月から電話料の口座振り替えを取り扱うことになった。

庶民の金融機関である信用金庫が口座振り替えを取り扱うことになって、年末年始の忙しい最中だけに、銀行振り替えはムダ足を踏むこともなくいっそう増えそうで、平電報電話局を始め各局でも"電話料は金融機関へ"と二万六千加入者に呼びかけている。

なお振り替え希望者は依頼書用紙に書き込んで、取り引き先の金融機関に申し込めばよい。

平農業青年会議所で研修会
22日パーティーをかね

いわき市平農業青年会議(長瀬紘会長)は二十二日午後一時から平勤労青少年ホームで研修会とクリスマスダンスパーティーを開く。当日は結婚と相続についての勉強をしたあとパーティーに移る。

乳児保育など希望受け付け
20日から平の保育園

いわき市平支所は二十日から一月二十日まで各保育所の入園希望を受け付けている。一般保育は満三歳以上だが、来年から神谷地区で開園するあさひ保育園と、赤井のはと保育園は乳児保育の希望も受け付ける。市内の保育所と収容数次のとおり。

【市営】▽平保育園(百五十人)▽梅香保育園(百二十人)▽鎌田保育園(六十人)▽豊間保育園(百二十人)▽高久保育園(六十人)▽夏井保育園(六十人)▽あさひ保育園(九十人)【私立】▽高月保育園(六十人)▽塩崎保育園(五十人)▽はと保育園(百十人)

磐城仏教会で歳末托鉢

磐城仏教会(田口錬生会長、加盟二十三寺院)は"歳末たすけあい"運動のひとつとして十一、十二の両日、小名浜と江名地区を托鉢してまわった。初日は八人、二日めは七人の住職たちが喜捨を求めて歩き、二万余円の浄財が集まり、十三日貧しい人たちの年越し資金の一部にもと、磐城福祉事務所に寄託した。

【勲記を受ける高木正武さん】

陛下ご直筆の勲記
23年ぶり故高木大将に

二十三年ぶりに従三位勲一等旭日大綬章の叙勲が決まったいわき市平字杉平、海軍大将故高木武雄さんの勲記が十四日、吉田民生部長から長男の正武さん(四〇)＝日本ネジ製造株式会社社長＝に手渡された。

勲記は桐の箱紫のふくさに包まれた、天皇陛下のご直筆で、福島県では最後のものになるだろうといわれ、県では特殊金庫に保管したほど丁重な扱いをした。

故高木大将は昭和十九年七月八日に海軍中将で第六艦隊司令長官としてマリアナ作戦を指揮、サイパン島で玉砕した。それも『全員玉砕、割腹自殺する』と参謀本部に打電したまま行くえ不明となり、遺骨も届かなかった。戦死後海軍大将に昇進、勲一等旭日大綬章を伝達されたが、その勲記が二十三年ぶりに伝達されたもの。

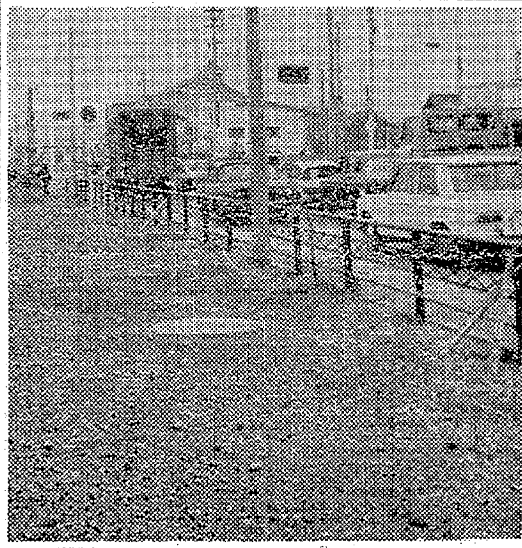
【取り付けられた簡易型ガードレール】

平地区国道にガードレール
歩道の舗装と併設

建設省磐城国道工事事務所では、いわき市平字長橋町から五色町に至る国道六号線の北側歩道の舗装工事を進めているが、歩行者の安全を守るため、綱を張った簡易型ガードレールの取り付け工事を進めている。

舗装は延長千三百十八㍍に及んでいるが、横断歩道には普通のガードレール二百四十六・四㍍、その他は簡易型ガードレール延長七百十四㍍(高さ一・一五㍍)を取り付けているもので、アスファルト舗装は来年一月完成の見込み。総事業費一千百五十万円。

質問戦の日程を終える
各委員会に入る 市会

十四日のいわき市会は午前十時から再開、市政一般に対する質問があって市職員の給与条例改正案など二追加議案を上程、議案に対する総括質問のあと全議案、請願、陳情をそれぞれ委員会に付託して散会した。

これで十一日から始まった一般質問、総括質問戦は終わり、十五日からは各委員会にはいって付託案件を審査、二十二日に最終本会議を再開する予定で、選挙区問題、分市問題もこの中で協議されるわけで、本市会も核心にはいることになった。

農作業委託調整説明会

いわき市平地区農作業委託調整説明会は十五日午後一時から市民会館に調査委員を集めて委嘱したあと、いろいろな形で急増している委託農業の調査方法について説明する。

31日も預金の入金を実施

おおみそかの三十一日は日曜日だが、いわき市内の金融機関は午前十時から午後三時まで預金の入金だけを行なう。

農業年金対策協役員会

いわき市平地区農業委員会は十六日午前十時から平支所で農業年金対策協議会を開く。

寸言

▼世はゴルフ、ボーリング時代とはいっても、庶民のなかの庶民にはまだ高根のハナ。▼違反飲食店の摘発、年末だけに荒ら稼ぎ。飲んで運転だけはさせぬよう。

天気予報 (小名浜測候所発表)

玉半提供 ④五〇三二

【今夜】北のち南東の風、曇りでにわか雨。

【あす】北西の風やや強く、はじめ曇りでにわか雨、のち曇り時々晴れ、山沿いは一時しぐれる。

【海上】今夜あすとも波がやや高い。

あすの暦

12月15日(金)

旧暦	11月14日
六曜	赤口
日出	6・41
日入	16・21
月出	14・50
月入	4・57
満潮	3・52 14・02
干潮	8・44 21・26

…注文洋服納めて54年…
冬 暖かく 軽いコートの 季節です
サカワ
いわき・たいら 電④2418

旅は安心して 泊まれるお宿
(旅館賠償責任保険加入)
日本交通公社協定旅館
日本観光旅館連盟会員
旅館 甲陽館
いわき市平駅前
平③3181代

奥さまに愛をこめて宝石を・・・・

クリスマスプレゼントセール お歳暮の贈りものに
ネモトの包装紙でお贈りください

日本チクタクチェーン ネモト
宝石・時計・眼鏡
いわき市たいら-2 TEL 3-2607(代)
サービスセンター TEL 4-7567
◈宝石分割払いのお知らせ
ネモトでは宝石がお求めやすいように 分割払いの方法をおすすめいたしております どうぞご利用くださいませ

二町目にアーケード

来年　両側に歩道を設ける

いわき市平の二町目商店会振興会（叶多栄会長）は、平大橋の改良工事が完成する来年六月ごろには本町通りが建設省から市道に移管されるのを見越し、今から二町目地内本町通りのアーケードづくり計画を進めている。

同商店会の計画では本町通り二百㍍の両側に幅二㍍の歩道（買い物客専用）を設け、その上にアーケードを造ろうというもので、車両の交通止めが不可能なのと、完全アーケードでは膨大な費用が必要なので、この計画に落ちついたもので、市当局とも話し合ってその協力を求めている。

二町目商店会が口火を切ることによって、銀座通り、中央通りのアーケード化も考えられており、来年は平駅前広場の移転拡張も本格化するだけに、来年を起点として平地区商店街の改造事業は大きく前進することが期待される。

【三面コンクリート舗装工事が進む小川江筋＝泉崎地内】

来年度完成めざす

小川江 愛谷堰　10年間で三面舗装

県夏井川用水改良事務所では小川江筋と愛谷江筋の三面コンクリート舗装工事を進めているが、今年度は約六千七百万円を投じ、このほど着工。小川江筋は現在泉崎地内、愛谷江筋は上大越地内で工事を行なっており、来年春までに小川江筋は二千七百七十㍍、愛谷江筋は千四百四十㍍を完成させる予定。

三十三年度からはじまった同工事は来年度で全工事を終わる予定で、小川江筋は二十一・三㌔、愛谷江筋は十二・二㌔が完成されることになる。

市況

魚類

（十三日午後－十四日正午）

十三日午後は小名浜港にセグロイワシが大量に水揚げされた。

【小名浜港】　サンマ船二十四隻　底引船十八隻　小型船二十二隻　小舟十隻　巻網船十一カ統

▼サンマ　五万三千九百㌔　七五ー六五▼水タコ　二千㌔　八五ー四五▼マタコ　千㌔　一九〇ー一五〇▼ヤリイカ　八百㌔　一五〇ー八七▼マイカ　七百㌔　一五〇ー一二〇▼カスゴダイ　七百㌔　五〇▼ニクモチ　七百㌔　二五〇ー一七〇▼ドンコ　七百㌔　一一〇ー二〇▼ヤナギ　五百㌔　一三〇ー四五〇▼ノドクロ　五百㌔　三〇〇ー一〇〇▼アナゴ　千㌔　一五〇ー一二〇▼ホウボウ　千㌔　一八〇ー一四〇▼イシモチ　千㌔　一五〇ー一三五▼イシダカレイ　五百㌔　一二〇ー七〇▼ソゲカレイ　百㌔　三五〇ー三二〇▼小タイ　三百㌔　五〇〇ー三〇〇▼ヒラメ　二百㌔　六〇〇ー四三〇▼サヨリ　七百㌔　一〇五〇ー二九〇▼セグロイワシ　二十万三千㌔　六八ー二二

【江名港】　サンマ船七隻

▼サンマ　二万㌔　七七ー六〇

【中之作港】　巻網船一カ統　底引船八隻　サンマ船九隻

▼小サバ　千㌔　一五▼スケソウタラ　二千㌔　六〇ー三〇▼メヒカリ　八百㌔　一五ー一二▼水ダコ　千㌔　八五ー四〇▼小アカジ　五百㌔　三〇▼水タラ　四百㌔　一三▼ドンコ　五百㌔　八〇ー五〇▼マタラ　百五十㌔　一七五ー一五五▼ナメタ　百㌔　二五〇ー一三五▼イナダ　百㌔　五〇ー二〇▼ヤリイカ　百㌔　一三〇ー八〇▼サンマ　三万六千㌔　六八ー六六▼サヨリ　三百七十㌔　一〇二〇ー一五〇

（十三日午後、巻網船一カ統　▼大中サバ　六万千㌔　五九ー五七）

野菜

▼ホウレン草　一三ー六（東）

▼菜類　八ー二（〃）

▼白菜　一三ー四（㌔）

▼ニンジン　五〇ー二五（〃）

▼ゴボウ　五五ー一五（〃）

▼大根　一五ー一三（〃）

▼ネギ　四五ー三五（東）

▼キュウリ二〇〇ー一八〇（㌔）

▼タマナ　四〇ー二〇（〃）

▼パレイショ　三〇ー一五（〃）

▼モヤシ　二五ー二〇（〃）

▼シイタケ四五〇ー三八〇（〃）

▼玉子　一五ー一二（コ）

果物

▼リンゴ　五〇ー二七（㌔）

▼カキ　三五ー一八（〃）

（丸平青果市場調べ）

昌平黌短大の入試要項

2月1日　出願受け付け

いわき市平字鎌田の昌平黌短期大学の来年度の入学試験要項が次のとおりきまった。

▽募集人員＝商経科（男女）百人

▽受験資格＝高校卒業者または来年三月卒業見込みの者、通常課程十二年の学校教育を終えた者、大学入学資格認定試験に合格した者

▽出願と手続き＝出願は二月一日から三月二十日まで（毎日午前九時から午後四時まで）受験料四千円をそえ、家政管理、秘書、商業デザイン、税務会計、経営管理のうち希望コースを記入する

▽試験と発表＝三月二十五日に試験、三月三十日に発表するが、出身高校長の推せん者は一月九日から三月九日まで。試験は作文を必須とし、国語（現代国語）社会（政治経済、日本史B、地理B）数学（数Ｉ）商業簿記、外国語（英語）のうち一科目を選択する。

▽学資＝入学費四万七千円。授業料は前、後期とも三万円、設備整備費三万五千円、諸費は年間六千円。

平フォークダンス協パーティー　平フォークダンス協会では十九日午後六時から同九時まで、いわき市平字白銀町石島公民館で、クリスマスフォークダンスパーティーを開く。会費二百円。

農業学園の専門科講座

15日　県事務所

いわき地方農業学園専門科講座は十五日午前九時から県いわき事務所会議室で開く。午前中はいわき農業改良普及所の内藤主任技師が「農業簿記について」午後は同所勿来出張所の松本技師が「養豚について」講義する。

ランドレス豚が13頭を生む

磐農高で大喜び

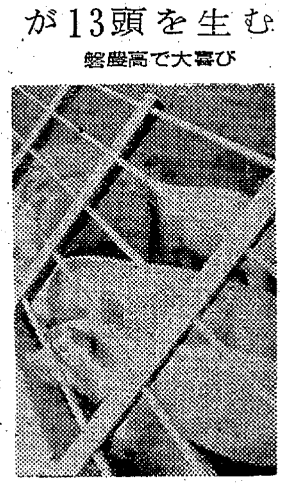

磐城農業高等学校の畜産科で飼育しているランドレス牝豚からこのほど十三頭の子豚が生まれた。このほかバークシャ豚が十七日ごろお産することになっている。これも少なくとも十二、三頭を産むものとみられており、このバークシャはこれで三度目という多産系。

いずれも肉豚として育てられ、明春五月ごろ市販されるとあって飼育係りの生徒たちの表情は至って明るい。

【スクスク育っているランドレスの子豚】

四倉地区農業委員会　いわき市四倉地区農業委員会は二十日午後一時から四倉支所で開き農地転用の件など協議する。

四倉町区長会　いわき市四倉町区長会は十九日午後一時から観光センターで開き歳末防犯について協議、終わって忘年会を催す。

農業改良普及員研修会　いわき農業改良普及所では十六日午前十時から内郷ヘルスセンターで、農業改良普及員研修会を開き、ことしの稲作反省について協議する。

三和、川前で合同農改推進員研修　いわき市三和町、川前町の合同農業改良推進員研修会は、十八日午前九時半から川前公民館で開く。午前中はいわき農業改良普及所の太田三和出張所長の「稲作反省」県農業改良課の池田専門技術員による「畜産について」の講義がある。

小川で農業改良推進協議会　いわき市小川町の農業改良推進協議会は十五日午前十時から小川支所会議室で開く。

あすの停電

▽常磐地区＝（9時半～16時）水野谷亀ノ尾

▽勿来地区＝（9時～16時）植田町小浜町、岩間町、佐糠町

贈り物には　アルバム　茂木カメラ

ジンギスカンなべでスタミナをつけよう！
ご会合などに2階のお座敷をご利用ください
一級酒も　二級酒も　50えん
中二銘酒コーナー　平・田町　TEL・③3439

新発売　世界ではじめて…＜パンチカード＞編み機！
シルバー編機　カードマチック　編み物生徒募集
■予約月賦現金ご相談に応じます　渡辺ミシン商会
いわき市平字新川町　電④3401番　ヨイミシンワイチバン

秋田のうまい酒
両関
秋田・湯沢・伊藤醸
発売元・株式会社亀井商店

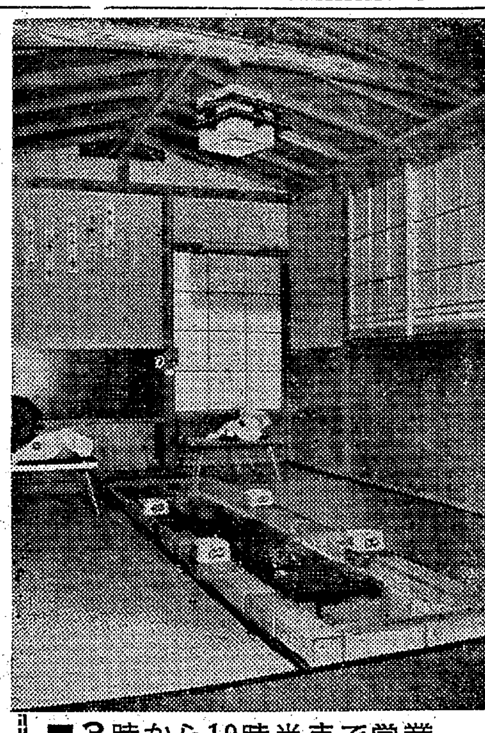

ことしの忘年会はバービキューで!!
忘年会用特別メニュー
500円から各種
盛り合わせいたします
忘年会幹事さんへ
早目にご連絡をいただけばご希望の日時を確保ご予算に合わせます

■3時から10時半まで営業
バービキュー　谷口
平・二町目／PHONE③0209

大羽イワシは期待薄
冷水塊の接近で低温か

県水試（小名浜）は、このほどマサバ、マイワシ、セグロイワシなどの長期漁況予報を発表した。これは、さきごろ本県水試職員も出席、東海区水研で行なわれた第二回長期予報会議でだした漁況予想である。

【海況】▽房総海域、同沿岸域＝黒潮（暖流）流軸は、変化が少なくかなり近接し、変動も小さい。また外房総南部の沿岸水温は、高めの経過をたどる▽常磐～鹿島灘沿岸域＝南部は暖水舌の持続性から割り合い高めの水温が予想され、一方常磐近海～三陸近海にまたがる大冷水塊は、かなり長期間存在しそう。このため常磐北部～中部の沿岸域では冷水塊の接近と表面水温の対流の発達によって十度以下の低温のおそれもじゅうぶんある。

【漁況】▽ゴボウセグロ（成魚、一～二年魚）＝四十年秋～四十一年春の漁期（豊漁）を四十一年秋～四十二年春漁期（比較的豊漁）の中間ぐらいの水準。十二月はじめに常磐沖に現われる。成魚（ゴボウ）は四十年～四十一年の親魚量（豊漁）と四十一年春～秋の産卵量（最も高い四十、四十一、四十二年の三カ年のうちで）によって予測。親魚量、産卵群からみると、四十～四十一年周期の漁獲（豊漁）がみこまれるが、四十一年夏～秋にかけてのジャミ（未成魚）の来遊が少なかったので、四十～四十一年（豊漁）と四十一～四十二年（比較的豊漁）の中間ぐらいの水準と考えられる▽チュウセグロ（成魚小型群、零～一年魚）＝四十、四十一、四十二年の三カ年間でもっとも少ない。ジャミの成長したものをチュウセグロ（今漁期九十尾前後）としたが、このチュウセグロは、ことし春生まれのもので、四十二年の産卵量が四十、四十一、四十二年のうちでもっとも少ない。しかし常磐海域では、ことしジャミの魚群が比較的多かったことを考える必要がある。

【マイワシ】▽大羽＝ことしも期待できない▽中羽＝ゴボウセグロにまじる程度で期待薄。大羽、中羽ともに銚子沖を産卵場とするマイワシは、親魚量および産卵量からみて、いぜん低い水準、また三十九年ごろから紀州沖を産卵場とするマイワシが出現しているものの、三十五～三十八年漁期にくらべて低い。

【マサバ】▽未成魚＝（期間、四十二年十二月～四十三年六月）旋網漁業および定置網漁業の主対象となる四十二年生まれ（未成魚）の資源量は高く、また成長もよい。漁期のはじまりは、年内の見込み。マサバ未成魚は、資源量の大きい年は、成長が悪く、それほど多くない年は成長がよい傾向にある。このため前者は、接岸が遅れ、後者の場合はその逆である。したがって資源量がそれほど多くない年には魚期が長く総漁獲量は大きくなる。また四十二年生まれの産卵量は、三十七、三十九年ほど高くはなく、個体の成長はかなりよい。したがって漁期ははやくはじまり、総漁獲量も大きい▽銚子沖～伊豆諸島海域のマサバ成魚＝（期間、四十二年十二月～四十三年三月）資源量は四十二年同期と同じく高いようであり、漁獲量も同程度の見込み。分布海域は十二月～一月にかけて銚子沖海域に集中した後、卵巣重量成熟進行に応じて前年のように二月ごろから島まわり海域へ移動する。また魚体は三十九年生まれ（大型魚）四十年生まれ（中型魚）が中心となる。四十二年夏～秋にかけて太平洋北部漁場で漁獲された概数は十一月二十日現在約二十二万〆と近年にない好漁。越冬期に房総沿岸域へ黒潮が接岸するとき、魚群の滞留が銚子沖でみられることがあり、南部への魚群分布をはばむことになる場合が多い。

平で来年の奨学生を募集
27日まで

いわき市教育委員会平出張所は十一日から二十七日まで来年度の奨学生を募集している。

奨学生定数は高校生十三人、福島高専二人、大学生五人で、貸与額は高校生が月千円、高専学生が月二千円、大学生が三千円となっている。

応募資格は平地区に一年以上住み、来年度に入学見込みの者で、希望者は願書と学校長の推せん書を提出すればよい。

商工らん

＝旅館山の荘＝新装開業　いわき市好間町大館に旅館山の荘が新装開業。

＝翠松園茶舗＝二十日開店＝　いわき市平字新川町六に翠松園茶舗（松崎信道さん経営）が二十日新装開店。電四－二六九七。

＝仙台屋洋品店で開店記念セール＝　磐城湯本町の仙台屋洋品店では十三日から三十一日まで『開店六十二周年記念特別超サービス謝恩大売り出し』。

＝草野ガーデンで歳末セール＝　いわき市植田町の草野ガーデンセンターでは十六日から二十日まで平字四町目（スゲノヤ種苗農具店横丁）で『歳末大特価セール』。

読者の声

もっと親切な工事場表示を

いわき市小名浜の道路工事や道路を掘り返すような作業現場は、県道、市道を問わず夜間、通行人にとって危険このうえもない。というのは、ほとんどその工事現場に危険防止の手をうっていないからである。

たとえその施設があったにせよ、薄暗い赤電気をひとつ点灯するぐらい、これでは近くからでもとっさの場合、穴があるか、土盛りその他あぶないものが並べられているのかわからない。だからバイクが土盛りに突っこんで死んだり、歩行者が穴のなかに落ちこんで大ケガをしたなどの例が多い。

そこで道路工事などを進める際は、こうあるべきだと思うことがある…。

ついさきごろ東京都下、ひばりケ丘団地近くの親類をたずねたとき、親類の家の付近道路が掘り返され電話線の埋設工事が行なわれていた。そこは車や人通りの少ないところだが、夜間、工事現場には黄色の明るい点滅灯が五つほど点灯、これが二百～三百㍍先からでもよく見え、すぐ工事現場だと気がつく。これでは事故は起きまい。小名浜の工事関係者も「工事中危険につき注意…」とか「工事にご協力願います…」など、手前勝手な文句を掲示しないで、もっと通行人の安全施設を考えてもらいたいものだ。

（いわき市小名浜・公務員・斎藤悟・29歳）

鳩ドロ君の親ごさんに一言

鳩の好きな子を持つ親ごさん。二、三日前に純白の鳩の子と親鳩三羽を持ちこんだお子さんはいませんか？鳩小屋を調べて下さい。その鳩は七日と九日の夜中に私宅へしのびこみ錠を合い鍵で破り盗んで行ったのです。ひとつがい二千円もするので買ってきたとかもらってきたとか言うのは嘘です。

他人の庭内にしかも夜中に侵入し、合い鍵であけ、新しい錠は持ち去るとは大泥棒の素質十分です。悪の芽は小さなうちに摘み取る意味で、いま一度鳩小屋を見て子供の行動を思い出して下さい。

（いわき市内郷綴町榎下・志賀忠司）

いわき百年と　星一（80）

文　荒川禎三

当時の平消防組頭は井上茂作であった。小野平内、祭主治英二代の取締を経て、明治二十七年永井政憲が初代の組頭、内田辰松、真木亀太郎、渡辺寅次郎を経て、明治四十四年から大正八年まで、その後白井博之にかわり、代議士選挙が終わると再び井上茂作に復帰し、大正十年から昭和十三年まで通算十六年組頭の職にあった。

さて城山の鐘は、予算千百円で山形から鋳物師三人を招き、丹後沢にフイゴを据えつけ、消防組員が交替で勤労奉仕して、直径三尺五寸、重さ百五貫の鐘を鋳った。その同型小型のものを小頭十三人に配った。雨の日、風の日、朝六時、正午、午後六時、更けて十時と四回にわたり、堂守の市川長作がゴーン、ゴーンと時報した。きく人の耳によらかなしくも、またたのしくも、欠くことの出来ない平町風物詩であった。

その消防組も大正六年にはガソリンポンプを設備した。消防組の近代化にまけず、一町目にあったエビス屋自転車店（現六町目、鈴木弥太郎）が、ハドソン・モンブランの外車を買い込んでタクシー業を開いた。新しがり屋が乗ってくれると思いきや『小っぱずかしくって…』と乗り手がなかった。そのころ常磐交通の前身野崎交通の野崎満蔵兄弟と鈴木辰三郎の片浜自動車が競い合った。湯本～平、平～赤井間と次々に営業者が出来て、交通禍どころか客の争奪禍が展開された。やがてトテ馬車を追放しバス時代になったが、そのバスも無用の競争から業者の経営難に陥入り、ネバリ強くしがみついていた者が勝利者になった。

大正元年に創立した磐女が発足し、大正二年にスタートした平商が、大正九年福島県平商業学校と改称し、間もなく県立校に昇格した。

また平第一小学校が大正元年揚土台に新築移転した。学校網の完成と同時にキリスト教会も大正期になって発展した。大正初期には山村暮鳥が牧師でやって来た。しかし平町民は暮鳥の作品を認めることが出来なかった。

大正十年には待望の平上水道が通水した。工費は七十四万円、町議には十匁の金杯を記念に配って祝賀した。しかし当時の町予算は七万円、水道で破算すると心配した町民も少なくなかった。いいことばかりでなく後半になると悲しいことが続発した。

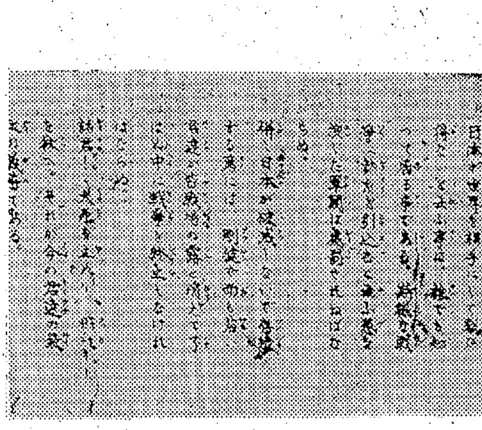

米軍が飛行機からまいたビラ

総合看板　アクリ照明看板　舞踊演劇　大道具作製　ハコザキ　（工房）いわき市平字十五町目　電④六〇六一

精医会病院　（入院応需）　診療科目　精神科　内科　神経科　外科　いわき市好間町下好間字大舘三三　電話（平）③三七一（代）

名入れタオル　東商会　平・大町　④4037

タイル・ふろ・衛生ネオ浄化槽各種工事請負　株式会社　野内商会　いわき市平字四町目18　電④四一〇一代

骨折　脱臼　捻挫　打撲　いわき整骨院　吉田長治郎　いわき市平字月見町六四　諸橋うどん店向かい

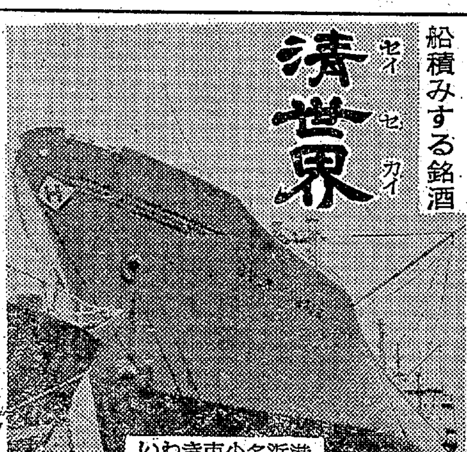

周囲閑静　駐車場あり　旅館　笹の家　平・新田前（ガス会社前）電④七五七〇

山田胃腸科泌尿器科外科医院　外科　胃腸科　泌尿器科　内科　小児科　院長　山田均　副院長　山田静　いわき市平字下川原　市内バス五色町下車　電話④三〇八三

あなたの車をおまかせください

あなたの貴重な時間を車の点検　整備洗車などにお使いになる必要はありません　日常の給油の際のスピーディーで的確な点検があれば快適な運転が出来ます
安心してあなたの愛車をまかせることが出来るガソリン・スタンドが誕生しました

酷使に耐えぬくエンジンのために
ダイヤモンドロングライフ　ダイヤモンドデラックス
モーターオイル　ビードル

石油製品全般　自動車用品類　販売業

三菱石油　勿来給油所
伸和産業株式会社
いわき市錦町大島2　電（勿来）②3031

話題のベストセラー

※フィクション※

▽華岡青洲の妻▽二重葉脈▽燃えつきた地図◎雌雲の歩（司馬遼太郎三一〇円 光文社）▽県部の太陽▽我が心は石にあらず▽石狩平野▽マンボウおもちゃ箱▽万延元年のフットボール◎吉田茂（今日出海 四五〇円 講談社）

※ノンフィクション※

▽ジャポニカ（一巻一◎世界の旅（一回）同社編 特四九〇円 河出書房）▽頭の体操▽人間を育てる心▽民法入門◎医心方・房内篇（馬屋原成男監修 六九〇円 至文堂）◎育児の百科（松田道雄 一五〇〇円 岩波書店）▽生活の本▽自分でできる三分間指圧◎二十世紀の意味（K・ボルディング・清水幾太郎記 一五〇円 岩波書店）

※ 安部公房著 ※ 燃えつきた地図

失踪人追う逃亡者

荒涼とした都市砂漠を さまよう現代人の意識

「…あまりにも焦点のはるかなこの風景の中では、人間のほうがかえって架空の映像のようだ」

失踪人を追跡する興信所の私立探偵の「ぼく」は調査依頼人の一人の女のアパートをたずねる。失踪したのは彼女の夫であり、手がかりはまるでなく、動機も判然としない。女はほんとうに見つけ出そうとしているのか、いないのかやたらとアルコールを飲み「ぼく」にもすすめる。妙な依頼人につきあう一週間三万円の行動が開始される。「ぼく」の一週間の行動はしかし、この未知の逃亡者の影像とぴったり重なり、追う者でありながら、自らが逃亡しているという二重に交錯する時間と空間を、濃密なイメージで明せきに展開していく、アンチ・ロマン風な小説である。

女の夫は大燃商事の販売拡張課長で根室洋といい、六カ月前にゆくえをくらましていた。小柄でひょろりとしたまだ若い彼の妻は、どこか少年のような印象を「ぼく」に与える。手がかりは古くなったマッチと新聞。あとのことは弟に聞いてくれという。マッチをたよりに喫茶店や有料駐車場や失踪人と取り引きのあったF町の町会議員を訪ねると、至る所に弟と称する男が現われ、彼の調査の足どいを皮肉っぽくみている。失踪人の勤務先で「ぼく」は彼が勤勉実直なタイプで、恨みを買いそうな人物ではないことを知るが、失踪当日彼が会うことになっていたという田代という会社員から、意外な情報を得る。失踪者からあずかったという奇妙なヌード写真。モデルだという女にひきあわされるが、事実ではなく、田代の情報は嘘のようだった。再び失踪人の義弟に会う。彼は炭屋からプロパン屋になったF町の町会議員を強迫しており、彼に従って、道路工事現場にマイクロバスで店を出している居酒屋、ラーメン屋に行くと、そこはあやしげな網の目がはりめぐらされていた。突然飯場で暴動が起き「ぼく」は弟をおいて逃げる。

翌朝「ぼく」は弟が死んだことを知らされ、興信所の主任から深追いしないように言い渡される。弟と称する男は暴力団で少年だけのソドミストを組織していたが、むしろ彼の死で暴力団はほっとしていた。やがて例のマッチの「つばき」という喫茶店は非合法の日雇い運転手あっせん所で、失踪者がそこでその日暮らしをしていたことがわかる。

ふと久しぶりに「ぼく」は洋裁店を経営する妻を訪ねる。「ぼく」は店を持つという妻に反対して家を出て、大会社の宣伝部員をやめ、失踪人のごとく興信所の調査員になったのだが、妻から言わせれば「ぼく」は逃亡者、失踪人でしかなかった。

田代は痴かれたように嘘の情報を並べたてたあげく、早朝「ぼく」に電話をかけ、受話器をとおして「ぼく」は田代の自殺に立ち合わされた。再び「つばき」で彼はふいになぐられて卒倒し、血だらけのまま依頼人の女の家を訪ねる。気分が悪く、ベッドに横たわると深い眠りにおちこんでいく。その間に契約の一週間は過ぎ、失踪人のことは何もつかめない。

「ぼく」は眠りから覚めてドアを開き、戸外に出ると、ふいに風景は一週間前のあの夕暮れのように荒涼として広がっている。だが坂の上まで来た時「ぼく」は既知であったはずのその光景をまるで覚えていず、いつもの短い記憶の中断ではなく、記憶喪失に陥ったことを知る。「ぼく」は う。

「過去への通路を探すのは、もうよそう。手書きのメモをたよりに電話をかけたりするのはもうたくさんだ。車の流れに妙なよどみがあり、見るとひきつぶされて紙のように薄くなった猫の死骸を、大型トラックまでがよけて通ろうとしているのだった。無意識のうちに、ぼくはその薄っぺらな猫のために、名前をつけてやろうとし、すると、久しぶりに、ぜいたくな微笑が頬をとかし、顔をほころばせる」

◇　◇

「ぼく」にとって都市は砂漠である。地図は燃えつき、失踪人を追って失踪人自身の役割りを演じ、ついには自らが失踪者であった。孤独な「ぼく」の意識が断絶と飛躍、環をなす鋭い手法によって、おそろしく凍てついた都会の相剋のもとに展開されるが、阿部公房の主題と変奏である個人と他者の関係は、単なるヒューマン・リレーションといったぬるま湯的なものではない、もっとときすまされている。無限の逃亡、たえざる再出発を繰り返す人間とその社会がいやおうなくすけて見えるのである。「荒涼とした二ヒリズム、毒を含んだ砂漠の光景…だがきわめて人間的な優しさを蔵している」（文芸一月号・安部公房劇場）と大江健三郎氏は言っているのだが。

（K）

（資料・マルトモ書店）

いわき文化史 ⑰

山名隆之

民主主義の息吹き

＜P・T・Aの誕生＞十八年二月に発足した保護者会は戦後も引き続き学校後援団体として、物価暴騰に悩む教職員の生活援護、戦時中に荒廃した学校諸施設復旧のための寄付募集など活発な活動を続けていた。しかし文部省の指導もあって、二十三年五月、保護者会は発展的解消を遂げ、PTAが誕生した。規約には「学校と家庭と社会との関係を緊密にして、学校の後援をなし教育効果をあげること」が目的としてうたわれた。更に「教育上必要と認める研究会及び協議、懇談、会合」「教育施設の整備充実」「職員、生徒の研究、修養及び福利厚生に関する諸事業」「会員相互の教養と親睦を図るための事業」などを行なうことが定められたのもその新しい性格を物語るものであった。

＜生徒会の発足＞生徒会が正式に[illegible]したのは二十四年七月であった。運動会や文化祭も生徒会の主催で行なわれるようになり、生徒の自治活動の源泉となったのである。

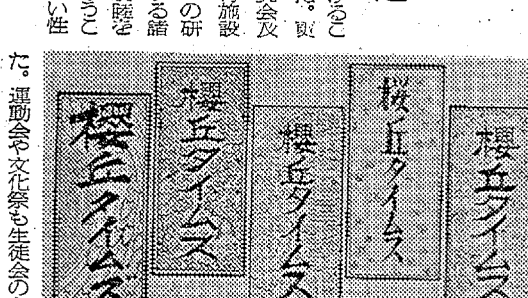

写真桜丘タイムズ

＜桜丘タイムズの発刊＞学校新聞は戦後の文化国家下にある高校、大学あるいは中学校においてすら一般的趨勢であった。当校でも二十四年五月に創刊号を出すことができた。「桜丘タイムズ」と名ずけられ、はじめタブロイド版で出発した。

民主主義が叫ばれるようになり、授業面にもグループの研究発表や討論形式など多少の変化が見られるようになって来ました。一方各クラスの委員によって組織された連合委員会なども生徒の自治活動の機関として芽生えて参り、週一回位会をもち生徒の髪型や服装などについて話し合ったものでした。クラブ活動も盛んになり、新しいク[illegible]がいくつか現われ、学校新聞も発行されるようになりました。またはじめて文化祭が企画され、全校あげてバザー、演劇展示など熱心に行なわれました。

（高校二回卒　樫村かをり）

私たちは、市内の生徒会役員の人たちと連合会をつくり、運営について論じたりしました。また優秀なる他校の視察旅行なども大変意義のあるものでした。運動クラブ、学芸クラブなど主事を中心としての活動も、体育祭その他、各競技大会においては好成績を、文化祭においては各ホームからの演芸コンクールなど、苦しみ喜びを共に味わい、手をとり合い助け合っての、なつかしい思い出ばかりです。

（高校九回卒　竹山かつ子）

ナショナルパナカラー
カラーテレビは電光社
平・十五町目電③0244

クリスマスダンスパーティー！
楽しいクリスマスは美園で……
2バンド演奏
日時 12月24・25日PM6・00〜10・00
場所 平・三町目王将階上パーラー美園
パーティー券 ケーキ付き ¥350
どうぞ当店でお早めにお求めください
美園（みその）

ご婚礼家具のことなら
自家製造直売の店
家具のスズキ
平・松ケ岡公園正面入り口 電④3741（みなよい）

やき鳥とお好みおでん
白馬の雪 二級 正一八〇ミリリットル 九〇円
白馬の雪 一級 〃 一一〇円
居酒屋 まるた
いわき市平・中央通り 電④三八二〇

全自動温水ボイラー
オートカン
石油・軽油用
■蛇口を開くだけでいつでも湯がでる！
■オール自動だから……燃料が安くて便利
能力15―65度
600カロリー―4,000カロリー
（2人用浴槽15分 燃料費15円）
代理店 株式会社 叶多金物店
いわき市平字二町目 電③1777

耳鼻咽喉科
高柳医院
高柳博一
いわき市平駅前電④三八五六

あなたがより美しくなるシーズンです
かつらは特にそのつど結いあげております
美容 一般 ハセガワ
平・三町目 電④4556

ズバ抜けた暖房力で
理想的な暖房器具！
○ご相談ください カタログ進呈！
関彰商事株式会社
いわき市平字正内町電③2456代

内科 放射線科 小児科
四戸医院
院長 四戸隆太郎
医員 四戸玲子
いわき市平谷川瀬字三十九町（いすゞ自動車うら）電④七七一七

みんな知ってる集めてる
ラッキースタンプ
Lucky Stamp
<明治百年史>
明治43年12月14日
日本人が初めて飛行
高度百㍍距離60㍍
マツヤ商店 銀座通り 電④4216
トピタ 一町目 電④4951
丸高商店 二町目 電③0237
鈴藤パーラー 三町目 電③3161
あるが 銀座通り 電④2223
44

ニューマン シャープペンシル 0.5芯mm
PAT.NO.721163
■事務用に
■製図用に
最適！
岡萬年筆店
いわき市平字三町目電④4333

産科 婦人科
（入院随時）
高木医院
高木修
いわき市四倉町東三丁目五三 電三三五一

tea room nami
■モーニングサービス■
AM8:00〜11:00
波 茶房
いわき市平字田町電④2939

NHK 第一 1340KC

- 6・05 じょうずな話し方〜人前で話す〜
- 15 家庭音楽会
- 7・00 ニュース▽ニュース解説
- 30 とんち教室、石黒敬七 小川哲男ほか
- 8・03 ニュース特集／きょうの国会／記者座談会
- 9・15 趣味の手帳＜内蔵之助と私＞八尋不二
- 30 世界みたまま「モンゴルおしどり紀行」丸木位里、丸木俊ほか
- 10・30 邦楽百選▽長唄「有喜大尽」吉住小三八 吉住小都蔵ほか
- 11・05 夢のハーモニー「夢の中に君がいる」ほか

NHK 第二 1540KC

- 6・00 そろばん教室「6級のわり算」稲垣儀一
- 20 基礎英語
- 40 英語会話
- 7・00 ラジオ農業学校
- 15 続基礎英語
- 30 中学生の勉強室「理科」田中四郎
- 8・00 通信高校講座①商業一般②地理B③英語A④化学⑤古典乙⑥英語
- 11・00 フランス語入門
- 20 中国語入門
- 40 大学講座「英語」

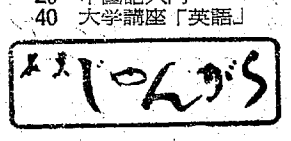

ラジオ福島 1060KC

- 6・00 ニュースハイライト
- 25 テレフォンクイズ
- 30 歌謡曲でぶっとばせ ゲスト山田太郎「くちなしのバラード」「明日に向って美しく」
- 8・00 リクエストラリー
- 30 あふれる民謡「八木節」「草津節」ほか
- 9・00 橋幸夫ショー「小さな幸せをみつけた」ほか
- 30 夜の名曲
- 10・00 ヤング・ヤング・ヤング 前田武彦
- 45 ガイドタイム
- 50 ミュージック・イン・ハイフォニック
- 11・20 大学受験ラジオ講座「和文英訳」「古文」

総合テレビ ④

※印はカラー

- 6・00 四つの目「ローラースケート」
- 25 みんなのうた
- 30 楽園の青春
- 7・00※きょうのニュース
- 30※50歳のソビエト「開けゆく辺境」
- 8・00 ふるさとの歌まつり 三沢あけみ 山田太郎 北海道積丹郡積丹町美国有志 小樽市有志
- 9・00※ニュース▽ニュースの焦点
- 40 NHK劇場「お土居下の十八人」山本嘉三 佐々木愛ほか
- 10・30 時の動き
- 11・10※生活の知恵
- 40 夜のアルバム

教育テレビ ⑩

※印はカラー

- 6・00 スペイン語講座「大学で」
- 30 みんなの科学「博物誌」けいそう
- 7・00 英語会話▽長距離電話
- 30 そろばん教室「わり算の練習」
- 8・00 教養特集「アルコールと文明」池田弥三郎 なだいなだほか
- 9・00 通信高校講座「生物」
- 30 通信高校講座「化学」
- 10・00 通信高校講座「数学」
- 30 通信高校講座「数学2A」関数のグラフ
- 11・00 通信高校講座「数学1入門」
- 25 たのしいフランス語

福島テレビ ⑧

※印はカラー

- 6・15 ドンキッコ「へんなライオン」ほか
- 45 ニュース・フラッシュ
- 7・00 歌うサテライト「7時だ とび出せ！」島倉千代子 園ひろ子
- 30 チャコねえちゃん「勇気をだしてもういちど」四方晴美ほか
- 8・00 パパ長生きしてねッ！「光子の秘密」小林桂樹 京塚昌子ほか
- 9・00※ボクシング世界J・ライト級タイトルマッチ「沼田義明対小林弘」
- 10・15 0022アンクルの女「ピラニヤはそれを待っていたか」

FM放送

☆印はステレオ

- 6・05 ダベのひととき＜ディスクジョッキー＞
- 7・20☆ステレオコンサート 〜ジャズフラッシュ〜「セイ・ホエン」「ブウモリルー」「スペース・ウォーク」「ブルー・モリンク」「サニー」「ヴァーシャロウ」ほか
- 9・15☆ステレオ邦楽鑑賞 長唄「鶴娘」「敵馬山」
- 10・00 イングリッシュアワー「ピロードの葉っぱと紙の花」 朗読「人間失格」久米明
- 11・05 夜のしらべ「ブランデンブルク協奏曲第6番」バッハ作曲ほか

みもの

50歳のソビエト 〜総合・夜7・30〜
開けゆく辺境

シベリアは、ほとんどあらゆる資源を包蔵した豊かな土地だが、きびしい風土にはばまれて、これまで開発は遅れがちだった。しかし、ソビエトの今後の発展は、この地方の開発の進め方いかんにかかっているともいわれるほど、シベリア開発の問題は重要である。

番組みでは、まず、シベリアのエニセイ川に建設中で、完成後は世界最大の総出力をもつクラスノヤルスク発電所の工場現場、アンガラ川に工費三千億円、まる七年の歳月をかけてつくられ、現在の世界最大を誇るブラーツク発電所の壮観など、シベリアの壮大な電力開発の実際を紹介する。

つづいて、豊富な電力と無限の森林資源を結びつけ、パルプや合板を生みだす木材コンビナート、クズネック炭田のなかにつくられた有名な鉄鋼コンビナートの工場群のたくましい生産のもようと、変ぼうする新興都市の表情、二十の研究所とソビエト一流の科学者四百人、それに家族で構成され、シベリア開発の頭脳ともいえるノボシビルスクの科学者の町〝アカデムゴロドク〟のもようを描きだす。

このほか、急ピッチで近代化すすむ北極圏の町ノリリスク、中央アジアの石油の町バクーなど、開けゆく辺境の姿を伝える。

ボクシング 〜福島・夜9・00〜
世界J・ライト級選手権試合

世界J・ライト級チャンピオン沼田義明対世界J・ライト級一位 小林弘（15R）

きょうの沼田・小林戦は、日本のボクシング界始まっていらい、最初の日本人同志の世界タイトルマッチという記念すべき試合である。

チャンピオンの沼田にとって初のタイトル防衛戦であり、もともとは強打接近戦が得意であったが、最近ではアウトボクシングにも味をみせ、左のリードパンチにつづいて右のフォロー・パンチがスムーズに出て、容易に相手につけこませない試合をみせている。

一方の小林弘は、流れるような軽快なフットワークを武器とするテクニシャンだが、昨年夏の中南米遠征からショート・アッパーの肉薄攻撃を身につけ、すきをみてラッシュに出る戦法である。小林は23歳、沼田は27歳、年齢の差も互角であり、勝敗は全く予断を許さない。

ローラースケート 〜総合・夜6・00〜
四つの目

ローラースケートの滑り方のポイントを中心に、前全日本男子スポード選手権者の大矢選手のテクニックを「時間の目」などで観察、どうしてスピードが出るかを考える。

また全日本女子フィギュア選手権者河野選手のフォームから、回転の場合の重心の使い方、体重の移動のようすなどを観察、「透視の目」「拡大の目」などを使ってローラースケートの構造の特徴（ヘマサツを少なくするためのベアリングの応用など）をみていく。

＝50歳のソビエト＝シベリア開発の頭脳の役割りをはたす科学者の町アカデムゴロドク

きもの

世界みたまま 〜第一・夜9・30〜
モンゴルおしどり紀行

有名な「原爆の図」の作者、おしどり画家の丸木位里・俊夫妻のモンゴル紀行記。夫妻はことしの十月、モンゴルの平和友好団体連合会の招待で、自作の展覧会のため約一カ月現地に滞在、国内各地を旅行して来た。今回は「原爆の図」ではなく、日本の風景や生活などの小品で、現在の日本をむこうの人たちに知ってもらうの目的であったが、現地の人たちの素朴な友情に支えられて、たいへんゆかいな日々を過ごしたという。

モンゴルは日本のおよそ四倍の土地に、一一〇〇万程度の人口しかなく、土地も空気と同じ値段、つまりタダという。社会主義国となったいまも遊牧が中心で、昔ながらの包（パオ）に住んでいる人も多い。広大無辺の草原をジープで走って行くと、馬に乗って三十㌔も離れた学校に通う少女に出会ったりする。村の人たちの祭にとびこみ、おみやげに馬を一頭もらって困ったこともあった。

「ここに住むなら、パオとラクダをやるがどうだ」と言われたが、やはり長くいてはさびしくなるだろうと日本に帰って来たという。

趣味の手帳 〜第一・夜9・15〜
内蔵之助とわたし

忠臣蔵はシナリオライターにとってかつては一生に一度は手がけたい芝居であり、内蔵之助は映画俳優にとって一度は演じてみたい役であった。目玉の松ちゃんこと、尾上松之助の無声映画の内蔵之助から戦後まで、四十年以上シナリオのライターとして第一線で活躍して来た八尋不二氏が語るさまざまな内蔵之助と忠臣蔵にまつわる今昔談義。

あすの運勢

小川石洲

十二月十五日（金・赤口）

【1月生】思ったことは自信を持ってやれ引っ込み思案はならず
【2月生】相手に花をもたせて自分は実をとれ両方をよくばるな
【3月生】栄えある道に向かいつつあり、ただし努力怠れば中折
【4月生】妨害あって目的の達成がおくれがち、感情に走るな
【5月生】地味な日だが内容は悪くない、対人関係には柔軟性を
【6月生】あせってつまずくな、いまは落ちつきと自信が大切
【7月生】目に見えぬ敵に油断するな、周囲の動きに警戒すべし
【8月生】人情に負けて自分を失うな、同情もほどほどにせよ
【9月生】甘い話に乗ればあとで目を回す、十分に検討し行動を
【10月生】七、八分で満足が無難深追いすればかえって損失も
【11月生】いま一度考えなおしてもおそくない、ペテンに注意を
【12月生】なんとなくとりとめのない日、諸事控えめにして安全

豪華ショー御招待セール
男のおしゃれ★★★

SWEATER&COAT

MEN'S SHOP ダンセン たいら

いままでにない特別のお値段!!

軽くスマートに……トップコート	¥7，800
スポーティーな……ダッフルコート	¥5，300
行動派には……Pコート	¥6，300
取り付け簡単どのコートにも合う…ライナー	¥1，350

タートルネックセーター	¥1，820
クルーネックセーター	¥1，350
カーディガン	¥1，680
ポロシャツ	¥1，200

プレゼントには
ネクタイ
カフスボタン
マフラー
手袋
くつ下

40年度東北六県清酒鑑評会首席優等入賞
仙台国税局長賞受賞

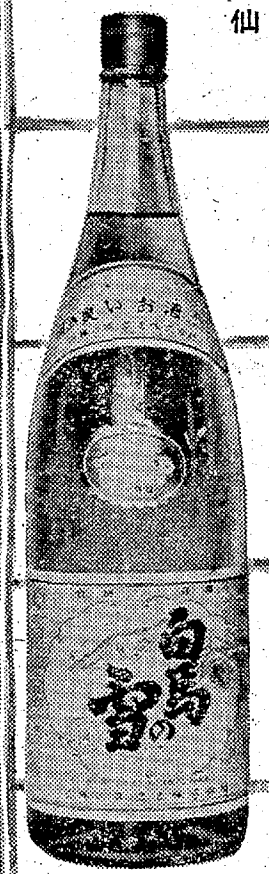

郷土の誇り
白馬の雪

贈り物にどうぞ…
≪御贈答用カートン入り≫

いわき市平中平窪辰ノ口
白馬の雪酒造株式会社

拓本にみるいわき経済開発史 ~(3)~

暴政に抗し強力な百姓一揆

元文義民の碑

いわき市平・鎌田山昌平黌短期大学学園内にあり、高さ二・三ﾒｰﾄﾙ、幅〇・九五ﾒｰﾄﾙの仙台石の巨碑で、星一の題額になる。終戦後の農地解放により、農民生活が向上した昭和二十五年五月、神谷農民組合長志賀伝吉氏ら有志により、いつまでも義民精神が日本人の心のなかに宿ってほしいと、一揆の主謀者が断罪に処せられた鎌田河原をみおろす鎌田山の丘上にたてられた。

江戸時代の歴史は百姓一揆の歴史とさえ言われたくらい封建時代の農民は、しいたげられた地位におかれていた。平藩で歴史に残る大きな一揆は元文年間に於けるものである。享保十年幕府は、わが平藩に対して栃木県下の土木工事を命じてきた。時の幕府よ暴政であった。その時、当藩においては、その工事に使用する貯器がなかったため人民に重税を課して、かろうじて幕府の命令を果たしていた。

税は土地だけでなく家財道具、みそ、しょう油など食糧までもかけた。天文三年正月には、向こう七年間の夫役金として百人につき両三分加徴することを公示したので、重税に苦しむこと二、三年、人民は生きる力も失い、ただ藩主をうらむ声は領内にみちあふれていた。

さらに平藩は領民の声も聞こうとせず督促を強化し、訴願人を投獄するに至ってかくて、九月十七日辰の上刻を期して、領内のすべての百姓たちが十八条の訴願を掲げていっせいに立ちあがった。

一揆の総勢二万余人、四方から城下へと大挙殺到し、その喚声は、城門にとどろき竹槍の穂先は白く光を浴びていた。時の藩主・内藤公は、やむを得ず免税することを決心した。しかし指導者であった高久村甚五兵衛、荒田目村喜惣次、中神谷村武左衛門、柴原村長兵衛、下平窪村与惣治、上小川村与八、好間村利四郎、上大越村利左衛門、八茎村五三郎以上九人で、二人は獄舎で殺され、武左衛門以下七人は鎌田河原で処刑された。

この事件のために、責任者たる六代平藩主内藤政樹は延享四年日向延岡(宮崎県)に転封になった。政樹は内藤義泰の子、父の血をついで沾城と号し、また歌に通じ、しかして数学者であった。その業蹟は数学史上にもあらわれているくらいである。住みなれた平城を去るにおよんでつくった"日々向う国に命をのべおかば、またみちのくの人にあうべし"と離別の情を残した歌はあまりにも有名である。

碑文の最後に、戦後人心軽薄となり犠牲献身の挙を軽んじて、義人烈士の名も漸く忘却されようとしている。果たして新日本建設の道であろうか。後人は鎌田河原に石地蔵を建て義民の霊を慰めていた。顕彰碑文は現代文で書いてあるから格別説明の必要はなかろう。指導者の一人柴原村長兵衛の子孫は小川町遍照寺に現存する。選文の猪俣金五郎氏は元湯本高校長で、碑建立の二十五年十月死去。

◇

【碑文】封建時代ノ農民労働ノ為ニノミ生存シタ。服従以外ニ道ノナイ彼等ハ善政ニ遇ヘバ感泣シ、悪政ガ続ケバタダ哀泣シタ。併シ無力忍従シ民モ苛政極マレバ時ニ政令ニ抗シテ蹶起即チソレデアル。享保十年幕府ハ平藩ニ対シ遠ク栃木県下ニ土木工事ヲ命ジタ。幕府スデニ暴政デアル。時ニ平藩ニハ有事ニ備ヘル貯蓄ナク増税ヲ重ネテ辛ウジテ命ヲ果シタ。コレ内藤氏ノ失政デアル。加フルニ当時藩風華美ニ流シテ府庫収支償ハズ増税ヲ計ッテ家財建具ニモ税ヲ課スルノミカ元文三年正月ニハ向後七年間夫役金トシテ百名ニ付両三分加徴ノ旨ヲ公示シタ。重税ニ苦シムコト既ニ十三年デアル。民ニ生色ナク怨嗟ノ声漸ク領内ニ満チタ。而モ当局ハ民情ヲ省察セズ八月ニ入ッテ督促ヲ強化シ訴願人ヲ捕ヘテ投獄スルニ至ッタ。カクテ物情騒然タル時何処ヨリトモナク廻状一通村々ニ飛ビ九月十七日辰ノ上刻ヲ期シテ領内ノ総百姓一斎ニ蜂起シ十八条ノ訴願ヲ掲ゲテ城下ニ押シ寄センコトヲ檄シタ。悲憤激昂忽チニ相伝ヘ一揆ノ総勢二万余人四方ヨリ大挙殺到シ喚声城門ニ轟キ竹槍ノ穂先ハ白日ニカガヤイタ。当局ハヤムヲ得ズ免税ヲ決シ頭首数人ヲ処刑シテ事ヲ落着シタ。捕エラレタ者ハ高久村甚五兵衛、荒田目村喜惣治、中神谷村武左衛門、柴原村長兵衛、下平窪村与惣治、上小川村与八、好間村利四郎、上大越村利右衛門、八茎村五三郎以上九人、二人ハ獄舎ニ殺サレ武左衛門以上七人ハ鎌田川原ニ斬ラレタ。暴動ノ罪タル論ズルマデモナイ而モ悪政ニ抗シテ農民ヲ塗炭ノ苦ヨリ救ヒ首謀ト目サレテ身命ヲ落シタ事ハ義民ノ名ニ恥ヂナイモノデアル。戦後人心軽薄トナリ犠牲献身ノ挙ヲ軽ンジテ義人烈士ノ名モ漸ク忘却サレヨウトシテキル。果シテ新日本建設ノ道デアラウカ。神谷村農民組合ノ有志相謀ッテ九義民ノ顕彰会ヲ組織シ賛助ヲ得テ碑ヲ建テ永クソノ人ヲ顕ハシツツ聖霊ヲ弔フ次第デアル。

(昌平黌短大・歴史研究会)

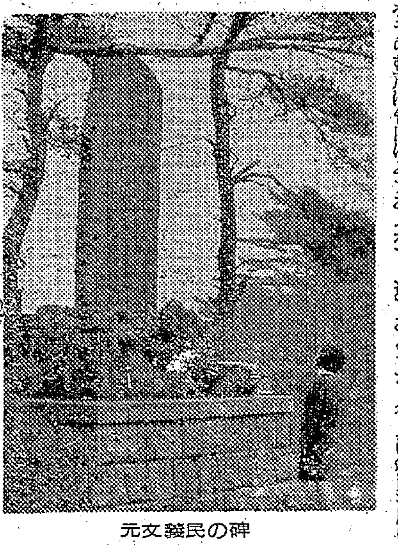
元文義民の碑

くらし随筆　母の願い

泉　洋一郎

ぼくのきょうだいは弟がひとりだけである。きょうだいが少なかったということは、父が職業軍人だったことにもよろうが、なによりも三十そこその若さで南洋の水底に眠ってしまったことが決定的な理由だろう。こうして母はふたりの息子きり、もてなかった。

◇

あるとき母は中学生のぼくと小学生の弟を前にして、「おまえたちのお嫁さんは青森と静岡からくればいいね」といったことがあった。この両県から息子たちの妻がくれば、リンゴとミカンがふんだんに食べられるだろうという意味だった。今にすれば単純な望みというほかはないが、当時の母にはこんな夢が生きることのわずかな支えだったのかもしれない。

雪国の街で、ぼくは母のこのエピソードをある女性に話した。青森生まれではないこの女性をちょっと困らせてやろうとしたわけだが、彼女は「カキでがまんしなさいよ」とあざやかにきりかえした。こうしてリンゴはカキに化け弟はなかばミカン探しを義務づけられた形になったが、やはり果たせなかった。

◇

秋がめぐり、妻の実家からみしらずガキが送られてくるたびに、ぼくは昔の母を思いだす。だが母は、ふたりの孫たち相手のせわしい毎日にまぎれてか、すっかり忘れてしまっているかのようだ。店頭には新鮮なリンゴもミカンもあふれている。少々高いが、金さえ出せば手にはいる。別な形ではあるが、望みは達せられた、と母は考えているのかもしれない。

(小名浜測候所勤務)

こども会など指導者研修会
25・26日常磐公民館

県教育委員会、いわき市教育委員会共催のこども会など少年団体指導者研修会は二十五、二十六の両日午前九時半から常磐公民館に小中学校校外指導担当教諭、PTA校外指導員、育成会指導者、公民館主事、高等学校生徒らが参加して開く。

研修会の目的は、こども会や少年団体の指導者、またこれから指導に当たろうとする者に、必要な知識技能を修得させて、地域の少年団体活動を健全に育成しようというもの。

当日の講師は田口孝之(福大教育学部教授)折笠常松(県教育庁社会教育課)荷野美雄(日赤福島支部救護員)吉田重成(原町市教育委員会)国井一美(常磐公民館長)の五氏を講師に、少年団の意義、こどもの理解、こどもの役割りと任務、こども会のつくし方、運営上の諸問題、健康と安全、歌とゲームなどを研修する。

四倉町でオルガン教室

いわき市四倉町公民館は十六日午後一時からオルガン教室を開く。

湯本の 鳥静　電話(代表)三二五一

塩屋ふとん店　いわき市常磐湯本町 黄金町 電二四七四

歯科　松村歯科医院　松村 政次　いわき市平字中町(六号国道ぞい)電④7086　夜間連絡は電③3422へ

ご存知ですか　マトンは輸入ものが最高です　―100g45円―　直売所 浜通り輸入肉普及会　いわき市たいら五町目(平製氷内)　でんわ④9221・9222

楽しいデートはここで!!　何をお飲みになっても何をお召し上がりになっても何でも1品100円です　ご同伴喫茶 二人の世界　いわき市平字南町 電④8544

お待たせいたしました　お二階の準備が出来ました　忘年会は お早めに ご予約をどうぞ　◎募集 お座敷持ち運びする女性 三名、ちょっと変わったパートタイム…着物貸します　いろいろ事情ある方はご相談に応じます　お酒とお食事の店 水車小屋　いわき市平・ひかり座裏通り 電④四八四七

その気になって うなぎを食おう!　新味の魚清　電(4)2633

ます酒で楽しい忘年会を!!　おでん 焼きとり 鍋もの　すえひろ支店　いわき市常磐湯本町 中央通り 電二三四〇

折り紙付きの 英国アラジン社製　ブルーフレーム オイルヒーター　S型¥16,500 D型¥18,100　浜通り地区特約店 たいら二町目 フルヤマ電気

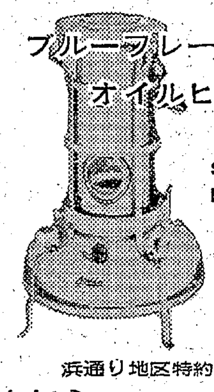

忘年会 新年会は味の中華料理で…　二階宴会場完備… ご家族連れ歓迎　◎ご予算に応じてご相談申しあげます　塩味の中華料理 珉珉　湯本温泉表町 電三二〇七

ことしの年末贈答品はヒゲタしょうゆ　5ﾄﾘｯｸｶﾝ 800円　7ﾄﾘｯｸｶﾝ 1000円　9ﾄﾘｯｸｶﾝ 1200円　ヒゲタしょうゆ特約店 麴屋商店 四倉町電2707

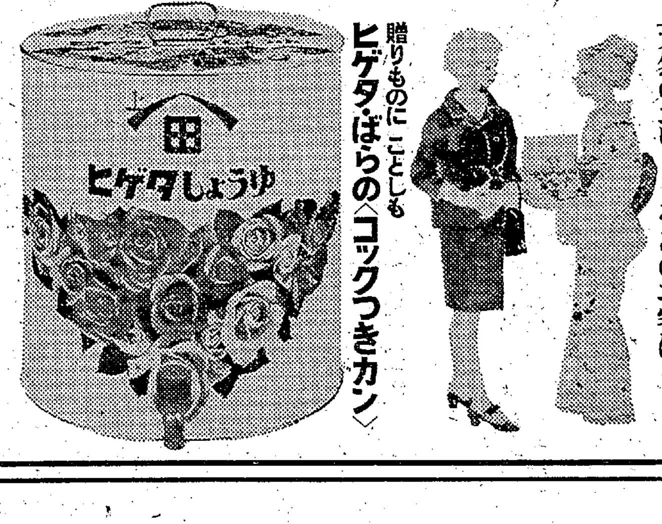

中小企業者の皆さまへ

労務管理事務所開設のご案内

このたび 労務管理事務所を開設いたしましたのでご案内申しあげます

当事務所は 次のような業務を取り扱い 毎月各事業所を巡回して 実状をよく把握したうえで 業務を行ないますので 業者の皆さんは「居ながらにして」ことがスムーズに運ばれることになり「大変便利な存在」となり またむずかしい労働法規や むずかしい労務管理のことで悩まされる苦労や 時間の浪費から解放され これらによって浮く余力を他の経営方面にまわすことができます

特に当事業所は「信用と親切」を重んじ 奉仕的に「いわき市全域」にわたって業務を行ないますので どうぞご利用のほど願いあげます

(取り扱い業務)

一、社会保険(健康保険、厚生年金保険、失業保険、労災保険)関係法令の諸手続き事務
二、労働基準法等 労働関係法令の諸手続き事務
三、従業員の人事 賃金 労働時間 安全衛生 福利厚生その他労務管理全般にわたる企画 調査 立案 相談
四、労働関係の図書および資料の備え付け閲覧 貸し出し(以上無料)または購入斡旋

社団法人 日本労務管理士協会所属

古宮労務管理事務所

所長 労務管理士 古宮正栄

いわき市平字才槌小路一二 電(平)③一五七一

ダンプとバスが衝突

平〜豊間　作業員など三人ケガ

十四日朝、いわき市平中山の県道で作業員五人を乗せたマイクロバスとダンプカーが衝突、ケガ人を出すという事故があった。

同日午前七時五十分ごろ、同市平中山字小山八地内の県道で同市好間町上好間字大畑一〇二、運転手強口知章さん(四〇)運転のダンプカーと作業員五人を乗せた同市常磐水野谷町亀ノ尾一四〇、運転手舟木忠さん(三〇)運転のマイクロバスが衝突した。たのためマイクロバスに乗っていた同市常磐湯本町上浅貝一〇、作業員大野昭さん(三四)と同市常磐水野谷町亀ノ尾一七、作業員工藤国雄さん(五〇)の二人は頭や手などに一週間から二週間のケガ、ダンプカーを運転していた強口さんも手や足などに二週間のケガをした。平署で原因など調べているが現場は見とおしの悪いカーブで、双方が徐行を怠ったものらしい。

マイクロバスは同市常磐から同市平豊間の作業現場に向かう途中で、この事故のため平〜豊間線は一時交通がストップ、通勤バスなども一時間くらい遅れて大さわぎだった。

暴力男と盗み逮捕

磐城　歳末警戒の網に二件

磐城署は十三日夜から十四日未明にかけ、歳末取り締まりを行なったが、次の傷害と盗みが警戒の網にひっかかった。

▽いわき市小名浜花畑町三三の一六、製缶工中西忠(二三)は、十三日午後十一時ごろ、同市小名浜字下町五、バー"三四コ"=笠間フクさん(五二)経営=で、不良仲間ら四人で酒を飲んでいるうち、同じく飲んでいた同市小名浜字下町五、トビ職松本福次さん(三五)に因縁をつけ、コップで松本さんの頭を殴り、さらに表通りに連れ出して殴るけるの暴行を加え、頭その他に二週間のケガをさせ、折りから警戒中の磐城署員に傷害の現行犯でつかまったもの。

▽いわき市小名浜字弁別二五、会社員遠藤安資(二一)は、十四日午前零時半ごろ、同市小名浜字蛭川南五の四、小名浜ショッピングセンターの自転車置場から中古自転車一台(八千円相当)を盗み、同センター近くで、これも同署員に盗みの疑いで捕えられた。

乗用車に追突して横転

十二日午後九時ごろ、いわき市常磐下船尾町古内地内の三差路交差点で、石巻市双葉町一の三五、南光運送株式会社運転手菅股昭夫さん(三〇)は大型トラックを運転、同市常磐下船尾町村上三〇七、東邦化学株式会社社員池田助信さん(五二)の普通乗用車が前方で右折しているのを発見し、あわてて急ブレーキを踏むのを忘れ、避けようとしたが乗用車に衝突、横転した。池田さんは顔などに二週間のケガ。常磐署の調べでは菅股さんの前方不注意。乗用車の損害は約三十万円相当と見られる。

歳末をクリスマスで勝負

平二町目にツリー並み木

○…いわき市平の二町目商店会は歳末景気を盛り上げようと二軒ごとに高さ四尺のクリスマスツリーを掲げ、通行人の目をそばだてている。

○…各店ごとにする予定だったが、自然木を大切にという精神で二軒おきにし、これにモールや星、雪などを飾ってクリスマスムードを通りにふりまいた。

○…商店会の話では冬のボーナスに占める貯蓄率が年々高まり、逆に消費率が後退しているので巻き返し作戦に出たものだが、平地区最高の目抜き通りを自任しているだけに、思い切った投資となった。

【平二町目商店会のクリスマスツリーの並み木】

客を物干し場に隠す

違反飲み屋28件を検挙

いわき五署は県警本部の指示で十三日午後十一時から十四日午前一時まで風俗営業、飲食店などのいっせい取り締まりを行ない、時間外二十六件、無許可一件など合わせて二十八件を検挙した。

平署は署員五十六人をくり出し、きびしい取り締まりを行なったが、カギをかけて午前零時過ぎまで営業していた平字田町の某料理店では、いっせい取り締まりに客二人を屋上の物干し場にかくまったが、寒空にふるえて客が店にでてきたため時間外営業がばれるというひと幕もあった。

なお勿来署では同取り締まりで酒のみ運転一件を検挙した。各署別の検挙数つぎのとおり。

◇平署=時間外営業八件、無許可営業一件◇常磐署=時間外営業三件、年少者飲酒行為一件◇勿来署=時間外営業七件◇磐城署=時間外営業八件◇内郷署=ゼロ

来春入学児健康診断の日程

平地区で千二百人

いわき市教育委員会平出張所では来春入学予定児童の健康診断を次の日程で行なう。入学児童は約千二百人とみられ、昨年より百人近く少なくなりそう。

「なおこの二十五日ごろまで正確な数字をつかみ、それぞれ通知することになっている。

▽1月16日=草野小、夏井小▽18日=豊間小▽22日=赤井小、高久小▽23日=四小▽25日=五小▽26日=六小▽29日=三小▽30日=二小▽31日=一小

一家四人が食中毒

遠野　ゴボウのようなもの

いわき市遠野町根岸嵐気抜一、製材工藤田広定さん(三七)方で十二日夜、妻フミ子さん(三四)と長男広一君(一四)=中学三年=二男定之君(一二)=小学六年=の一家四人が下痢や吐き気を催して苦しみ出し、同市内郷の磐城共立病院で手当てを受けている。

勿来保健所では食中毒とみて原因など調べているが、十二日の夕食にゴボウのみそ汁を食べており、ゴボウと間違ってなにかを入れたのではないかとみられている。なお藤田さん一家の容態は良くなっている。

大久町農協の新事務所落成

いわき市大久町農業協同組合の新事務所が新道路北側にでき、十四日午前十時から大久公民館で落成式を行なった。

来年の潮汐表発行

日本気象協会

日本気象協会(小名浜測候所内)は来年の潮汐表を発行する。小名浜を中心とした満潮、干潮のほか、天象、気象なども収めたものだが、隣接地域で使っても十分役だち、適用範囲もひろく便利なもの。たとえば潮汐については、北は松川浦から南は那珂湊(茨城)でも使用できる。釣りや行楽、農作業、浜作業、土木作業などにも利用可能、そのうえ雨降り日の確率ものせてあるので、行事予定をまとめるときの参考になるばかりでなく"こよみ"としての価値も大きい。

内容は、潮汐と水温は小名浜港のもの。気温、雨天率は小名浜測候所の観測資料による平均値。天気は小名浜測候所の位置を基準とした値。潮位は平均水面からの差であらわして、祝日、節気、雑節なども示し、また松川浦、四倉、平波、大津、久慈、那珂湊の潮汐は、小名浜港の差異でわかるように編集してある。ポケットにはいるくらいの大きさで、二十八ページ一部八十四円で予約頒布に応じる。発行予定は十二月末。申し込みは早めに同協会へ。

うめ、くりの栽培を講習　いわき市遠野町農業改良推進員研修会は十八日午前九時から、同市遠野支所で開き、山間部向きの果樹(うめ、くり)栽培について、いわき農業改良普及所鈴木技師の講義を聞く。

平地区農業委員会総会　いわき市平地区農業委員会は十九日午前十時から平支所で農地部会を、午後から振興部会を開いたあと総会を行なう。

ななはま

◉…去る十三日朝、平一小の校舎改築の四十三年度事業を計画どおり推進して欲しいと、陳情書も持たぬ一団が大和田市長に面会した。

◉…顔ぶれは阿部政右衛門、蓮沼竜輔、石山一治、永野孝夫、斎藤光正、高野立雄、富樫勝三と歴代のPTA会長と塩坂敏夫現会長、斎藤光男、坂本行蔵の両副会長の面々。

◉…平一小校舎の新築促進を願うあまりだが、これだけ顔をそろえたのは珍しいと、話題はその方に花が咲き、陳情も簡潔重厚なものだった。

【平一小歴代PTA会長が大和田市長に陳情】

へイさん

6281　中島安男

夫 加藤重義 は狭心症のため十二月十二日午後七時十五分急逝いたしました　ここに生前のご厚誼を深謝し謹んでお知らせ申しあげます

追って葬儀は十二月十五日午後一時菩提院で告別式を執り行ないます

昭和四十二年十二月十三日

いわき市平字中町七

妻　加藤テルエ

親類代表　松井信之　山田武

友人代表　柴田徳二　大嶺庫　野崎理夫

■恒例の全国発送のご用命は15日までにお願い申しあげます

フレッシュバターのケーキです

みよしのクリスマスケーキはフレッシュバターを使っています

人造バターはいっさい使っておりません

★フレッシュバターは新鮮な牛乳から作られたバターで　お口の中でトロリと溶け　あとにフレッシュバターだけの持つ　特別な味と香りが残ります

★ことしのクリスマスもじゃんがらの技術で作るみよしのクリスマスケーキで祝いましょう

★生クリームショートデコもご用命くださいませ

●クリームもチョコレートも同じおねだんです

4寸	250円	8寸	1200円
5寸	400円	9寸	1500円
6寸	600円	1尺	1800円
7寸	850円		

★ご予約承り中

本店　4ー五〇三六／銀座店　4ー五〇三七／湯本店　二三四四／小名浜店　2ー二四一六／勿来店　4ー七〇〇四／植田店　2ー三二四三／呉羽店　2ー三〇七八

じゃんがら本舗

みよし

中学生 給食アンケート
平 パン食べ残しを検討

いわき市平給食センターは地区七中学校生徒四千五百人に完全給食を実施しているが、昨年から課題になっている主食のパン類とめん類に対する希望その他のアンケートをとって調査し、生徒の希望にそって来年度から実施するよう県、国など指導機関に働きかけることになった。

問題は食べ盛り、テストテストに追われて過労気味の中学生に対する給食を、小学校児童と同じようにパン食中心で行なっているのだが、食べ盛りの中学生にしてはパンを食べ残す比率が大きく、逆にめん類はほとんど残していない現状から、学校当局やPTAからもその検討と改善が叫ばれている。

平地区の場合、昨年六月からめん類の給食を始めたが、学校側の要望である週一回（月四回）ソフトメン給食を、小麦粉の配給、補助の関係から月二回制の県指導が行なわれて現在に至っている。その反面給食数は諸物価の値上がりからことし四月から月七百五十円（年九千円）に百円値上げしている。

依然として変わらぬパンの食べ残しに学校、PTAでも気をもみ、十二月中にアンケートをとりまとめ、来年早々県や国に結果を示して改善を要望、四月から生徒の希望にそった給食に改善することになったもの。アンケートはコッペパン、食パン、ぶどうパン、ベビーコッペ、ソフトメンの五つに分けて、①全部食べる②三分の二以上食べる③半分以上食べる④ほとんど食べない⑤全部食べたが、もっと欲しいとし、嫌いだから、まずいから、嫌いだから、その他の理由を聞いた上、ソフトメンの給食回数、給食時間の長短などを聞くもの。

消防職員の飲酒事故を注意

いわき市消防本部

いわき市消防本部は十二日、消防職員の飲酒による事故防止を通達した。

年末年始を迎えて職場やグループによる忘年会や新年会が開かれ、飲酒の機会が多くなるのでとくに酒のみ運転や深酒をやめるよう呼びかけたもの。

遠野町婦人学級　いわき市遠野町の婦人学級は十六日午後一時から青年研修所で開く。

若妻学級　いわき市小名浜公民館は十六日午前九時半から南富岡公民館で若妻学級を開く。

遠野町民生委員会　いわき市遠野町の定例民生委員会は十六日午前十時から遠野町青年研修所で開く。

植田で茶道教室　いわき市植田公民館は十七日午後一時から茶道教室を開く。

いわき洋裁店協一万五千円寄付　いわき洋裁店協会（三浦千恵子会長）では九日午後六時から平のレストラン「カイカ」で慈善パーティーをにぎやかに開いたが、益金二万五千円をそっくり浜児童相談所に寄付した。

常磐でも事故防止コンクール　常磐署は常磐地区安全運転管理者連絡協議会と共催で十五日から来年一月三十一日まで事故防止コンクールを実施する。これまでは事業所を対象として行なってきたが、今回はこれらを含めて運転者も対象とする。持ち点を二百点として事故の程度による減点するもの、すなわち死亡事故は二百点を減点するのをはじめ、重傷事故百点、軽傷事故五十点、物損事故三十点、酒よい運転五十点、無資格運転三十点、追い越し違反三十点、その他の違反二十点、雇用者義務違反五十点となっている。

常磐で防犯心得帳配布　常磐署は十五日から一月七日まで展開する年末、年始の防犯運動の徹底を期すため各種機関との連絡協議会など開催しているが、さらに「防犯心得帳」と題する防犯心得を記したビラ一万枚を常磐地区各戸に配った。

戸締まりに火の用心をはじめ年末年始の酒のみ運転防止などを強く呼びかけている。

民報映画案内

※【平】

★ひかり座（六・四〇）必殺の喜び（八・二五）秀麿のえさ（↓18日）

★興楽館（六・三〇）レッドリバーのガンマン（八・二〇）史上最大の列車強盗（↓15日）

★世界館（五・〇〇）あゝ零戦（六・四〇）監獄への招待（八・一五）出たとこ勝負（↓18日）

★東宝民劇（四・五〇）あんま太平記（六・三〇）絶体絶命（六・五〇）ホラ吹き太閤記（↓15日）

★平日活（六・五七）スピードトライヤル（七・三三）激流に生きる男（八・二〇）君は恋人（↓22日）

★東映三夜（六・五四）喜劇・団体列車（八・三四）旅路（↓22日）

★名画座（七・五七）裸の体験（九・〇二）縄と乳房（↓19日）

※【内郷】

★銀映劇　大風呂敷　錆びたペンダント　恋と夢と冒険（↓18日）

★常磐【磐】

★常磐座　かよい妻　欲望の血がしたたる　怒濤未亡人（↓17日）

★三函座　暖房御用心　銀の長靴でなもんや幽霊道中（↓17日）

★常磐目劇　プロフェッショナル　サイレンサー殺人部隊（↓22日）

※【小名浜】

★国際　てなもんや東海道　でっかい太陽　珍風とざくら（↓17日）

★日活　激流に生きる男　君は恋人（↓19日）

★金星座　旅路　団体列車（↓19日）

★銀星座　続・殺しのテクニック　人間標的　世界猟奇地帯　荒野のプロガンマン（↓18日）

※【植田】

★うえだ館　ウルトラマン　続・社長千一夜　エレキの若大将（↓16日）

★中央館　肉体の報酬　第三の情事（↓19日）

★菊多館　鉄砲犬　続・大奥（秘）物語　侠骨一代（↓20日）

★植田ロマンス　歓びのテクニック　ガンクレージー　快楽と神秘（↓18日）

※【四倉】

★四倉閣【磐】　休館（↓15日）

おくみそか

見のがせぬ 紅白歌合戦

松本敏子（こ）

貴の人は十二月を師走と呼んでいた。師走とは教師が走ると書いて、普段落ち着きはらっている教師でさえ十二月の月は忙しく駆けずり回っているからだという。

松本さん

この一年の楽しかったこと、悲しかったことなど、家族とこたつを囲んで思い出をなつかしく回想し、それぞれの胸の中で反省しあいます。それが終ると談笑しながらNHKの紅白歌合戦を見ます。

歳末大売の出しで街は活気に満ち、家では母たちが来る年のため、障子のはりかえ、床ふきなどに忙しい日々を送り、ようやくそれもかたずき、新たな気分で新年を迎えようとしている日。それがおおみそか。

見解が出ない。歌合戦も終わるころ、母が作る年越しそばを食べ、除夜の鐘を聞き、新しい年への期待を胸に抱き、元朝参りへと出かけます。

（平・立町）

す。不思議なもので、あれを見ないとおおみそかだという気分が出ない。歌合戦も終わるころ、母が作る年越しそばを食べ、除夜の鐘を聞き、新しい年への期待を胸に抱き、元朝参りへと出かけます。

（平・立町）

100貨店

〝タマゴを一つカゴに盛るな〟とは西洋の格言だが、これは、すでにきまった財産を持っている人に、その財産の分散投資をすすめたもの。つまり、財産保全のいましめであり、その上手なふやし方を教えているわけ。ところがアメリカの億万長者カーネギーは〝タマゴの全部をバスケットにつめて見守れ〟と◆前の格言とは矛盾するが、よく考えると、これもまた金づくりの正しいアドバイスなのだ。これから財産をつくろうとする人への教えだからである。すなわち、わずかな財産の場合は、分散させたのでは、金を十分に働かせることができないから、全部バスケットにつめて、というわけである◆ことしの年末ボーナスは一兆円といわれているが、本県では二百四十億円。いわき地方では二十八億円。商店界ではこのフトコロをねらって購買欲をあおる。毎日、新聞にはさまれてくるチラシ広告は、居ながらにしてデパートに案内されたようで、あれも、これもとのどから手が出そう。だがはいったボーナスは、すでに行き先が大方きまっている◆3C時代といわれるように、カラー・テレビカー、クーラーなどはまだまだ大衆的ではない。そのうち安くなるだろうと、時期待ちしているのが本音。年々、月賦が幅をきかせ、消費は美徳に釣られてあれも、これも月賦に深入りすると、いつまでたっても蓄財どころか散財の尻ぬぐいに苦労する◆ゼイタクしたくともできない暮らし、そんな中から多少でも貯えようとする庶民にしてみれば、うかうか好きなものを買い込むなんて、できっこない。「ぼしがりません、勝つまでは」とは戦時中の合いことばであったが、ゼイタク品のなかの耐乏生活はつらく悲しい。

（龍人）

いわき信販チケットをご利用ください

強勉で評判の店

萬 丸萬家具店

いわき市平字四町目　電④6633／④6634

ご婚礼家具

国鉄 電電公社 特定店

越 フジコシ

堀部安兵衛お歳暮に現わる

高田の馬場の仇討ちでは堀部安兵衛が一升マスの酒をキュウとあおって駆けつけるのですが ミサイル時代にそのマスが花々しく復活

寛久娘（一級一升瓶二本とマス二コ）千九百五十円
太平山（二級四合瓶一本とマス三コ）八百五十円
笹の川（一級四合瓶二本とマス一コ）九百円
洋酒詰め合わせ　六百円～七千円
（本館四階ご贈答品売り場）

懸賞焼

味は殿様 値段は奴

・あずきあん一コ十五円
・白あん一コ十三円

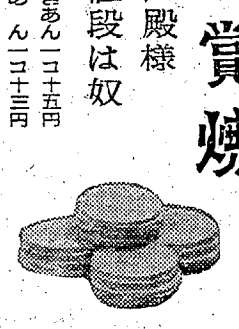

懸賞焼本舗
平・六町目 電④4797

あす15日は定休日です

レストラン ブラジル
平・ひかり座まえ
でんわ④2990

忘年会 予約承

植田町随一のパチンコ店

新銀号（マンモスチューリップ）
総入れ替え

坂本遊技場
いわき市植田町
電② 2352

会うのなら身も心もあたたまる 岩ぶろの古里

割烹旅館 古里
いわき市平字古館治町 電④二五七七

耳鼻咽喉科 気管食道科
松山医院
院長 松山 信夫
いわき市平字才槌小路（薬師館となり）
電④五五三三

入院随時

●アイデアと技術で勝負する！
as ONAHAMA
男女社員募集
ヨウタ宣伝美術社
小名浜・水産前 電②4061

社員募集
営業部員 六名 普通免許者なお可
女子事務員 二名 経理経験者なお可
当社新社屋落成（十二月末）機器販売部を設けますから高給優遇いたします ご来社ください
東部設備工業株式会社
いわき市平字正内町 電③一〇六一代

急募
男女従業員（住宅あり）女店員、若干名、年齢不問、委細面談優遇、小名浜字下町、重兵衛燃料店 電②三二六五

夜警員（男子）一名▽年齢不問▽本人来談 委細面談の上、▽平・三町目 三幸デパート 係 大勝

貸し
倉庫三三〇平方メートル（一〇〇坪）あり▽場所＝平・新川町地内 ▽連絡先＝電（平）④二六九七

下宿
者を求む▽新築、交通便、環境良▽場所＝平自動車学校入り口下車徒歩一分、委細面談▽連絡先＝平⑥二四四七

貸し
店舗間口六・四㍍奥行き六・四㍍住宅付き 六畳二間台所ふろ付き▽平三小前通り ▽連絡先＝電平④二四一七

採用
男子職員及婦人セールス年齢経験不問給与当社規定社保退職金有小太郎町関影隣安田生命平営業所電④三九九四

新築
アパート▽六畳二間▽押し入れ、台所、トイレ付き▽場所＝内郷・磐城一高うら▽連絡先＝電（平）④二八八七

貸し
店舗及事務所26平方㍍（八坪）四戸（内六畳一間付き二戸）駐車可平研町通り委細面談▽連絡先＝平④二六四四

第406回関東・中部・東北自治宝くじ当選番号

◇1等（500万円）
5組　157392
◇1等の組違い賞（5万円）
1等の組違い同番号
◇1等の一字違い賞（1万円）
1等の一字違い番号（各組共通）
◇2等（50万円）
2組　187357
3組　172271
◇2等の組違い賞（3万円）
2等の組違い同番号
◇3等（10万円）
110024　193923
◇4等（5万円）
154124　178745
◇5等（3000円）下4ケタ
3240　8112
◇6等（300円）下3ケタ
225　503
◇7等（100円）下2ケタ
07　68　75
◇8等（50円）下1ケタ
0　3　6

受託　日本勧業銀行