夕刊
いわき民報
発行所
いわき市平字田町63
© いわき民報社
社長 野沢 武蔵
（02462）③1666代（編集）
1667（販売）1668（広告）

いわき14校は70人減
県立高校の定員きまる

県教育委員会は十六日、四十三年度県立高校の募集定員を発表、県内で二百七十三人が昨年より減った。いわき市十四高校をみると昨年定員の五千六十人に対し七十人が減って四千九百九十人となり、九月二十九日の中高校長連絡協議会で調査発表した進学希望者は六千三百四十九人（県立高校だけ）なので、競争率は昨年の一・二五倍に対し一・二八倍とやや厳しくなった。これは県平均競争率一・一八倍を〇・一倍上回っている。

競争率 昨年を上回る
磐高、磐女など10人減

県教委は来春中卒生の減少から県立高校の募集定員を大幅に削減する予定だったが、逆に進学率が大きく伸びて二百七十三人の定員減にとどまった。いわき市内の場合は、磐高、磐女、内郷が各十人、平商が九人減ったのを始め、八校で七十人が減っており、この基本的算出は、一教室五十三人編成を五十二人の理想教育にするためといわれる。

いわき市内十四高校の場合、今春は定員五千六十人に六千三百六十三人が受験して一千三百三人がなげきを見たが、来春は一千三百五十九人と五十六人悲運なこどもが増えることになる。このほか福島高専の定員百六十人に対し百五十一人、磐城一高三百十八人に対し四十九人、磐城二高三百十八人に対し三十人の入学希望がある。

また定員減はほとんど普通と商業科にしぼられ、工業と農業関係は据え置きとなっている。このため中高校長連絡協議会では今後の進学希望調整に再検討を加え、来年一月ごろまでに集約する。

県立高校来年の定員

学校	学科	定員	増減
磐高		520	−10
磐女		520	−10
平工	機械	90	
	電気	90	
	電子	45	
	金属	45	
	土木	45	
	精機	45	
平商		468	−9
内郷		520	−10
好間		208	−4
湯本		416	−8
小名浜	普通	260	−5
	商業	104	−2
水産高	製造	40	
	漁業	40	
	無通	40	
	機関	40	
磐農高	農土	48	
	畜産	48	
	園芸	48	
	生活	96	
遠野		150	
勿来工	機械	135	
	電気	90	
	電子	45	
	建築	45	
	工化	85	
勿来	普通	208	−4
	商業	104	−2
四倉	普通	208	−4
	製造	40	
	家政	104	−2
合計		4,990	−70

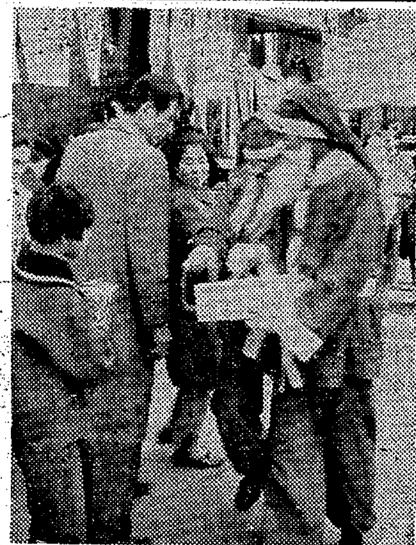

県政市政の報告演説会
社会党常磐支部

社会党常磐支部（大村哲也支部長）主催で二十日午後六時からいわき市常磐湯本町玉の湯保養所で議会報告演説会を開く。出席者は上坂県議（平）村上県議（磐城）大村市議（常磐）西原区議の四議員。

四倉町公営住宅20戸が着工

四倉町の四十二年度公営住宅新築工事は請け負い者が決まり、十八日着工した。完工予定は明年三月。
▽施工者＝第一種住宅、十戸、八巻秀一、工費五百九十万円、第二種住宅、十戸、長谷川寿夫、五百五十五万円

【マチをねる㊤サンタクロースと㊦超満員の食堂】

平給食センター運営委員会　いわき市平給食センターは二十六日午前十時から運営委員会を開く。

本年最終の教育委員会　いわき市教育委員会は二十五日午後一時から平支所で本年最後の委員会を開く。

消費抑制どこ吹く風
平 聖徳太子が乱れ飛ぶ

常磐炭鉱のボーナスが出た十七日の平地区商店街は、満員のバス、列車、マイカーで乗りつけた家族連れが暗くなるまでにぎわい、売り上げも十日のボーナスサンデーの三割増と歳末景気は上昇ムード。佐藤総理の消費抑制発言もどこへやら、笑いの止まらない一日だったが、夜の閉店が早いという消費者の声も少なくなかった。

デパートを始め商店街は、この年末年始セールを昨年の三割増を見込んで商戦にはいった。デパートの話を総合すると、十七日の売り上げは十日より二五％増し、昨年より三〇％増しと、まず順調なスタートで、贈答品は昨年より一週間も早く、しかも家族ぐるみの贈答、しかも相手の好みをよく考えたキメ細い品ぞろい。また単価は昨年の千円が千五百円に、一品から三、四品に商品とも増加しているのが特徴。

めだつのは計画的なボーナスの使い方で、いわゆる計画買いで、ボーナスの配分が目に見えるよう。しかし、懐に入れてきた現ナマに、ついつい手が出て一万円札が乱れとぶ売り場もあって、手当たり次第といったすごい客も少なくなかった。

この日の人出は延べ六万人といわれるが、『どれにするんだ』と妻子の長い品定めにジリジリするパパ、『それはこんど』と、こどもにいいきかせるパパとママ。食堂はどこも大入り満員で、立見席？まで出て、仕出しお断わりの店もあった。家族ぐるみの買い物レジャーも『疲れた、疲れた』と大きな買い物包みを抱え、こどもの手を引いての一日が大半だった。

常磐JCの新役員　いわき市常磐青年会議所はこのほど総会を開いて四十三年度正副理事長、各委員長などの新役員をつぎのように決めた。
▽理事長＝木村重英▽直前理事長＝大平伊左雄▽副理事長＝上原伸美　原晋二▽専務理事　高子憲▽会計＝菊原宣男▽総務＝御代文弘▽広報＝比佐英松▽修練＝石河弘　新田秀市　田代勝美▽監事＝平山義則　原幸治

平弓道会納会成績　いわき市平弓道会は十七日午前九時から平道場で納会を開き、高島五段が優勝した。
①高島好雄五段②九里三千里二段③福場良平五段④馬目賢司三段⑤福場英明四段

【訂正】（広告）十二月十二日掲載四倉町商店会連合の年末年始売り出し広告中八千円買い上げに『くじ引き券』とあるは『招待券』の誤りでした。

寸言
▼高校入試の定員きまる。来年も一千三百人から悲運をみるとは、つらいねえ。
▼こんどは江名港所属船が英商船救う。助けられたり助けたり。
▼夜の火事まこわい。正月を前に焼け死ぬとはなんとも気の毒。

天気予報（小名浜測候所発表）　玉半提供 ④五〇三一
【今夜】北よりの風、晴れ。
【あす】北のち東よりの風、晴れから曇りがちとなり、夜一時しぐれる。
【海上】あす、あさってとも多少波がある。

あすの暦　12月19日（火）

旧暦	11月18日
六曜	仏滅
日出	6・44
日入	16・21
月出	18・13
月入	8・45
満潮	6・16 16・23
干潮	11・16 23・47

御婚礼用
家具は…
漆器類　御贈答品
の御用命はぜひ…
平家具センター
あるが
いわき市平字田町
銀座通り 電④2223

建築材
松杭丸太
伊勢屋木材店
いわき市平字新田前
平③3141代

玉屋のメガネなら
安心です
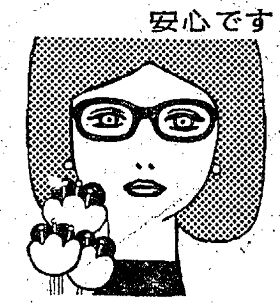
技術と品質
各眼科医指定
玉屋メガネ
TAMAYA
平・二町目　電④2910
小名浜ショッピングセンター　電③3342

心に残る贈り物　輸入万年筆　あなたは知っている！？
世界で絶対的信用を誇る高級万年筆の三大エリート！

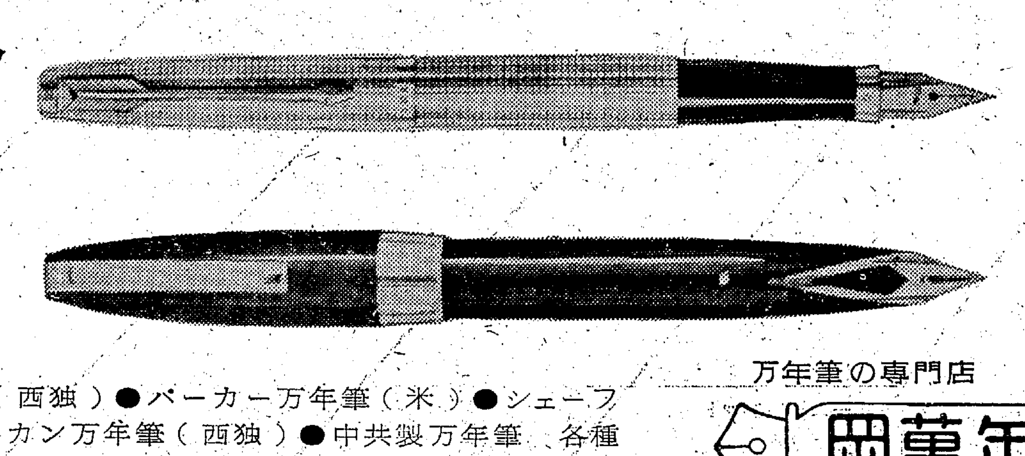
MONTBLANC ¥2,500〜¥13,000
PARKER ¥1,900〜¥14,900
SHEAFFER ¥2,500〜¥8,500
＝完全アフターサービスシステム＝
保証書は必ずお受け取りください＝
●モンブラン万年筆（西独）●パーカー万年筆（米）●シェーファー万年筆（米）●ペリカン万年筆（西独）●中共製万年筆　各種ボールペン・シャープペンシル豊富取りそろえてございます
万年筆の専門店
岡萬年筆店
平・三町目
電④4333

料金事務オートメ化

東北電力 今月から切り換え実施

毎年十万戸の需要増のある東北電力では、電気料金の長期安定とサービス向上のため事務の合理化、経理、配電、資材、給電などすべての機械化を急いでいるが、同いわき営業所ではこの十二月から、従来のパンチカードシステムを改善、光学式文字読み取り装置と磁気テープ装置を採用、料金事務の機械化に切り換えた。このため十二月に限り検針日、集金日の変更で電気料金が多い、少ないという現象が出てくるが、同営業所では需要家の理解協力を呼びかけている。

いわき営業所の説明によると、東北電力の需要家数は、東北配電が東北電力に変わった昭和三十六年五月に比べ百三十五万戸（七〇・六%）多い三百二十五万戸に達し、五年前に比べても六十二万戸（二三・二%）増えている。この膨大な電気料金事務は十年前から電子計算機で処理してきたが、毎年十万戸以上も増加するため初期の電子計算機では処理不可能となり、ここに全面的改善に着手、福島、郡山の順に着手して、この十二月にはいわき地区で切り換え、来年は原町、白河地区で実施する。

電気料金の検針と集金は、これまで前月とその月の指示数を差し引き計算して紙テープに穴をあけるパンチカードシステムだったが、こんど採用した光学式文字読み取り装置は、検針カードの数字をメーターの検針どおりマークすると、機械が前月の数字を記憶しているので自動的にその月の使用料が記録される。この中央処理装置と磁気テープ装置とが中心となって、電気料金計算に必要な諸項目を記憶し料金計算が出来るわけで、このほか名義変更、計器の変更、契約の変更も自動的に処理される。

一般需要家に対する間接的な利点は、事務その他の合理化で電気料金の値上げを防止出来ることだが、直接には名前がカナ書きとなり、定額、従量電灯の数字別表示、町字の数字表示と簡単になること。ただ切り換え月の十二月分は、検針日の変更で、使用量の増える家と、減る家とが一時的に出ている。

また集金人の手間を省くことは、経費の節減に通じ、また値上げ抑制にもなるので、出来るだけ銀行口座振り替えによる支払い方法をとってもらいたいと会社側は協力を求めている。

県外就職は希望薄

炭鉱離職者 求人説明会に無関心

平職安は常磐炭鉱の人員整理などによって、六百人に近い炭鉱離職者を抱え、就職促進に四苦八苦しているが、三十八年に大規模の炭鉱離職者が出た時に、約百人を雇用した八欧鴻機（現在の社名はゼネラル、川崎市末長町）から求人の申し込みがあり、十二日午後一時から平職安で事業内容の説明会を開いたが、参加した者は四十五人にとどまった。ゼネラルでは職業の内容を理解してもらうため、希望者には工場見学に招くことになったが、参加した者は十数人に過ぎず、二十日朝出発する。

今度の場合は高齢者が多いため、県外就職希望者が少ないのが特徴で、それだけに就職も困難な状態に追い込まれている。

伸びる住宅関連株

今週の株足

先週はニューヨーク為替市場で英国ポンドが新平価割れ寸前までいったり、ジャパンファンドの花王石ケン、ブリヂストンタイヤなど多数に売ったため値ガサ株は軟調な相場であった。しかし一方低位株は買われていた。

今週は先週に引き続き値ガサ株は売られよう。自動車関連は前途多難の材料が山積みしており売られる可能性が強い。しかし含み資産の多い会社、金、銀、銅に関連した会社は買われよう。建設株は底値を確認したと思われる。最近は建設でも住宅関連が強くなってきている。大和ハウスの好決算がそれを表わしている。車は交通事故にあったらためになるから家を建てようと言うむきが多くなってきたからであろう。東京などは車より電車の方が数段早く日本の国では車も限界がこよう。

国債、公社債、電話債のご相談に応じます。

（福平証券）

体力づくり料理講習会

26日、遠野青年研修所

いわき市体力づくり運動ことし最後の行事である体力づくり料理講習会は二十六日午前十時から遠野町青年研修所で行なう。

献立てはサンマの野菜漬け、ひき肉ボールのクリーム煮、フルーツサラダ。

12月売り上げ目標一千万円

歳暮にはご呼びかけ

年末の贈りものにたばこをどうぞと専売公社平出張所は十二月の売り上げ目標を一億一千六百万円と決め管内の会社、事業所に呼びかけて大口注文に拍車をかけている。

十五日現在の実績は四千五百万円で目標達成にはほど遠い販売協組婦人部が数班にわかれて大口消費の事業所を訪れ"ご贈答にぜひたばこを！"と呼びかけている。

21・22日は雨模様

週間天気予報

小名浜測候所がまとめた二十二日までの週間天気予報によると、二十一日から二十二日にかけて小雨が降りそう。海上は二十二日ごろ波が高い。

その他の天気は晴れが晴れ一時曇りの予想。気温はやや高い日と平年並みの時が多い。

市況

魚類

（十七日午後一時～十八日正午）

十八日の小名浜港は海上が強風でシケたためサンマの水揚げはとぎれた。

【小名浜港】底引船二十一隻

▼水タコ　三千四百㌔　八〇―四五▼ヤリイカ　二千五百㌔　一六〇―八一▼アンコウ、千五百㌔　八〇―七〇▼マイカ　九百㌔　一六〇―七〇▼ノドクロ　百五十㌔　三三〇―一〇〇

【江名、中之作港】水揚げなし

野菜

▼ホウレン草　二〇―一三（束）　一八〇―二〇〇▼メヒカリ　三百㌔　五〇―二六▼ヤナギ　二百五十㌔　九〇―三〇〇▼ホウボウ　二百㌔　二七〇―一〇〇▼ナメタ　二百㌔　三三〇―一五〇▼ドンコ　二百㌔　一二五―三〇〇▼イシモチ　二百㌔　一六〇―七〇▼ニクモチ　百五十㌔　二七〇―七〇▼ノドクロ　百五十㌔　三三〇―一〇〇

【江名、中之作港】水揚げなし

▼菜類　二一―二（㌔）

▼白菜　一〇―一〇（㌔）

▼ニンジン　五〇―一五（㌔）

▼ゴボウ　六五―二〇（㌔）

▼大根　二〇―五（㌔）

▼ネギ　五五―四〇（束）

▼タマネギ　七五（㌔）

▼キュウリ　二三〇―二〇〇（㌔）

▼タマナ　四五―二三（㌔）

▼サツマイモ　一五―五（㌔）

▼ナガイモ　一〇〇―二〇（㌔）

▼バレイショ　三〇―一〇（㌔）

▼サトイモ　五五―二〇（㌔）

▼モヤシ　三〇（㌔）

▼シイタケ　四五〇―四〇〇（㌔）

▼玉子　一五―一三（コ）

（丸平青果市場調べ）

開店のお知らせ

このたび「関内酒店」を新しく開店いたしました「関内米店」同様お引き立て賜わりますようお願い申しあげます

和洋酒　関内酒店
関内米店

平・長橋町　電④六五〇五

〝伊勢参り明治村〟旅行を募集

25日から二泊三日

日本交通公社平営業所は明治百年の特別企画として二十五日から二泊三日で〝伊勢参りと明治村〟旅行を募集している。二十五日午前七時十分平駅発二見ケ浦、犬山で宿泊、二十七日午後七時四十一分平駅着。定員百人で、満員次第締め切り。いっさいで一万五千三百円。

宮町クリスマスに二百人

サンタも出てにぎやかに

いわき市内郷宮町地区の子供クリスマスは十六日午後二時から内郷二中体育館で同地区の子供会員ら二百人が参加してにぎやかに開かれた。

会場にはツリーなどが飾られ、各方部の会長が扮するサンタのおじさんからひとりひとりにケーキが贈られた。なお内高ブラスバンドも特別出演、子供たちの好きな歌などを聞かせてよろこばせた。

いわき蚕業中堅青年研修会

いわき蚕業中堅青年研修会（業技術指導所）では来年一月十一日午前十時から一泊二日の予定で、いわき市常磐水野谷町、日本水素健康保険組合湯本保養所で、いわき蚕業中堅青年研修会を開く。参加対象者は研究会役員、農村青年生産技術研修受講者約三十人で①グループ活動の進め方②新産都市における養蚕経営の確立③技術交換などを研修する。

三井小児科
入院随時
往診
平・田町69
ひかり座うら
TEL・④2615

ニコン
カメラ展示即売中！
常磐湯本町・
ヒサヤカメラ
電2735

心地よい眠り　夢の寝具！
フランスベッド
・現金　月賦ご相談下さい
渡辺ミシン商会
カタログ進呈　いわき市平字新川町　ミシンワイチバン　電④3401番

伸びゆくいわき＊＊＊＊＊
味のシンボル誕生!!
新しい銘菜〈いわき〉
小名浜

銘菜〈以和貴〉
松月堂
本店　いわき市平銀座☎平③1551(代)
小名浜店　小名浜銀座☎(整城)③4861

土地　建て物　電話　分譲仲介
飯野不動産株式会社
いわき市平・大町二〇　電③三〇一〇　④六五四六

サカイ
食品店
平・1　電②3336

歳末特価奉仕セール
大好評をいただきました特価セールもあしたで一日となりました　買い方じょうずはやりくりじょうず　どうぞお早くおこしくださいませ
中形数の子　百㌘　一〇〇円
とろろこんぶ　大袋　三八円
生シイタケ　大袋　四五円
中肉　一〇〇㌘　五五円
Xマスケーキ二割引き予約は二十日まで

佐藤産婦人科医院
▽入院応善△
院長　佐藤　稔
いわき市平字南町裏④二七二五

木の香におう新装の旅館で
忘年会・新年会を……
マニ予算に応じてご相談承ります
温泉旅館　三波
湯本温泉神社前　電（常磐）二三二五　バス停前　金成　英治

越　フジコシ
豪華な宝石箱
金一千円ナリ
カギまでついた立派な宝石箱にチョコレートがぎっしりつまって千円というすばらしい贈答品が現われ　お菓子の人気は急上昇！
宝石箱入りチョコレート　一千円
〃詰め合わせ三百円～一千円
シャンソン〃　千二百円
森永シャンデリアキャンデー　七百円
明治ファンシー〃　五百円
〃サークルビスケット　七百円
〃グレース　一千円
（本館四階ご贈答品売り場）

まるせんチケットをどんどんご利用ください！
新しいチケットシステム発売！
それは　ホームクレジット
ご利用はカンタンです　あなたのサインでOKです
あなたの判をおもちください　保証人はおひとりお選びください
まるせんチケット・日専連平会　平・二町目

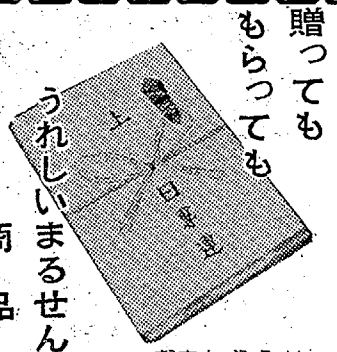
贈っても　もらっても
うれしいまるせんの商品券
お申し込みは電③2661代
ホームクレジット参加店　洋品の　ヤマカ
ホームクレジット参加店　メガネの　松本
ホームクレジット参加店　カメラセンター　富士商会
ホームクレジット参加店　カーペットの　太丸屋

養蚕計画を練り直し

意外な増産にたまげる

今年度は養蚕も豊作で県目標だった一万㌧を一割以上も突破し、県が樹立した四十五年度までの長期養蚕振興計画も大幅に樹て直さなければならなくなった。このため来年度から五十年度までの振興計画を樹てることになり、各養蚕農家の考え方、計画などを調査、来年一月初旬までに計画書を作製検討を加え、最終決定する。県いわき事務所でも十八日から二十二日まで各支所で振興計画打ち合わせ会を開き、集団桑園造成、経営規模拡大、稚蚕共同飼育所の建設計画、飼育の機械化計画などについて調査する。

いわき蚕業技術指導所の調査によると、いわき地方の養蚕農家は千二百四十二戸、桑園面積二百四十四・八六㌶に及んでいるが、近年は経営規模の拡大が目立ち、集団桑園の造成が盛んになっている。現在までに造成された集団桑園は田人地区三カ所六・五㌶、遠野地区二カ所十㌶、小川地区一カ所二㌶、川前地区一カ所四㌶、三和地区一カ所二㌶の計八カ所二十四・五㌶、現在造成中のものや年度内に完成見込みのものは小川地区一カ所二㌶、川前地区二カ所四㌶、田人地区一カ所一㌶の計四カ所七㌶の合計三十一・五㌶。また増産の基盤となっている稚蚕共同飼育所は小川と今春完成した三和飼育所、現在工事を進めている田人、遠野両飼育所の四施設だけだが、山間部の農業振興計画では、養蚕は畜産に次ぐ重点施策として考えられており、集団桑園の造成や稚蚕共同飼育所の建設、省力飼育のための機械化が進むものと見られている。

なお今年度のいわき地区の産繭量は、目標十六万㌔を大きく上回る十七万二千八十三㌔の実績を上げ、繭代金は一億七千七百三十二万二千円に達している。養蚕振興計画打ち合わせ会の日程は次のとおり（地名は各支所）

▽十八日午前十時＝遠野、田人▽十九日同＝小川、四倉▽同午後一時＝大久▽二十日午前十時＝三和、川前、勿来▽二十二日同＝平、好間▽同午後一時＝内郷

赤沼観光道路の早急舗装を

地区民が悪路を訴える

いわき市平の赤沼区長坂本徳さんら地区民代表は十六日、草野～赤沼間の観光道路を早急に舗装するよういわき市に陳情した。

この道路は草野地内六号国道から新舞子海岸に通ずる延長二千二百㍍（幅七・五㍍）で、十年前に炭鉱離職者緊急就労事業で造った直線道路だが、夏井川河口の砂採取運搬トラックなど大型車の交通量が激しくデコボコに破壊されてしまったもの。

市としても海の観光開発に力を注いでいる時だけに、四十三年度には何とか一部でも舗装に着手したい考えで、県道編入か県補助が

……受けられるよう県に要望している。

常磐地区同盟で定期総会

20日 ハワイアン

常磐地区同盟（石幡雄二議長）の第八回定期総会は二十日午後四時から常磐ハワイアンセンター三階で開く。組織整備と市内一本化を討議する。

夏井小学芸会　いわき市平の夏井小学校（浦山真一校長）は二十二日午前九時から同校講堂で学芸会を行なう。

商工らん

＝関内酒店が十四日開店＝　いわき市平字長橋町に十四日「関内酒店」が開店した。

＝東映三夜上映変更＝　いわき市平の東映三夜では『旅路』『喜劇団体列車』を二十二日までに変更。

＝北川呉服店でバーゲン＝　いわき市平字一町目北川呉服店では二十日まで歳末大バーゲン中。

大掃除してよい正月を

日ごろ手の届かぬ場所

快適な生活環境

暮になりますと、どこのご家庭でも煤払いといって大掃除をする習わしがあります。少しむずかしくいいますと、清掃法という法律でも各家庭は年一回以上市町村が定める計画に従って大掃除をしなければならないことをきめています。普通は春と秋に行なわれますが、それはともかく日ごろ手が届かない場所をきれいにする大掃除は衛生的で、快適な生活環境をつくるためにも大変よいことです。そこできょうは大掃除について二、三お話ししたいと思います。

カーテンの掃除も

まず部屋の掃除の場合は天井から始めて下の方へと掃除し、和室では長柄の箒やはたき、ブラシ付きの電気掃除機で天井のついでに鴨居やなげし、欄間、電灯などを払います。洋間では漆食やプラスターを使っていることが多いので電気掃除機を使うか、長柄の箒の先にネルをかぶせたものでなでるように払うとよいでしょう。漆食の壁は拭くのは禁物とされていますが石綿を使って拭くときれいになります。カーテンはとくにほこりがつき易いものですが案外気が付かないものです。この機会によく払うことが必要でしょう。

タタミは温水で

床の掃除に電気掃除機を使う場合はあらかじめ大きなごみは取り去り、畳の場合は軽くたたいてほこりを浮き上がらせておくと効果的です。木の床は濡れ拭きは感心しません。これはほこりを木目になすり込んでしまうからです。ほこりを掃き取った後ワックスなどの艶出しを塗ったり、堅く水気を絞ったおからや糠を袋詰めにしたもので拭くことがよいでしょう。建て具や家具などのしみや汚れをとる場合、ペンキ仕上げになっている部分は塗料が油性や合成樹脂製のものであれば水拭きもできますが、水性ペンキの場合はしみなどが却って大きくなりますから注意する必要があります。畳の汚れやしみは中性洗剤の温水の溶液に雑巾を浸しこれを堅く絞って拭き落とし、その後食酢を少量落とした温水で拭き上げるときれいになります。

ガラスにブラシ

次にガラスの掃除ですが、普通はから拭きでもよいのですが、汚れが目立つときは洗剤にクレンザーを混ぜたものを使い、さらにアルコールを半量位加えればなお効果的です。これを霧吹きで吹き付け乾いたタオルで拭き取ると非常にきれいになります。表面に凸凹な模様があるガラスはブラシを使います。

害虫の発生源も

さて大掃除でできたごみは自分の所で焼けるものはなるべく焼きごみを集める人の苦労を考えて焼けるもの、焼けないものを区別して出すようにしたいものです。最後に大掃除は単にごみの掃除にとどまらずねずみの巣や通路を取り除いたり、害虫の発生源を取り除くなど環境衛生という面からも考えて実施していただきたいと思います。

いわき百年と星一（83）

文　荒川禎三

モヒ用にはペルシャや土耳古産阿片が向いた。味は関係なかった。支那大陸は到る処に生産したが、製法が粗雑で爽雑物が多く、歓迎されなかった。仏印向けの雲南産などは一流品であった。しかしモヒ抽出には日本の和歌山県有田郡、大阪府三島部産は断然光っていた。モヒ含有量一五％もの煙膏を生産した。

台湾専売局は、昭和十五年台中州埔里社の本島人陳松齢に依託栽培したがモヒ分は一〇％であった。その粗製煙膏を南門工場で精製した。南門工場はしょうのうと阿片をつくった。もちろん内部は阿片としょうのうが画然と分れていた。

精製の手順は、まず原料の煙膏を目方をはかって大釜に入れる。印度阿片を主体に、ペルシャやトルコ阿片も入れた。同時に煙灰や水飴を加えた。水飴は嵩増しと、粘着力をつけるためで、大正五年後はリンゴ果汁を代用した。水飴よりもコストが安くついた。また煙灰は煙膏に辛味を添えるためであった。それらを大釜で煮沸一昼夜で、大きな桶に移して、六カ月間熟成した。放っておくうちに自然発酵して、阿片煙膏が出来る。

製品は鑑定係が分析して、モヒ分、水分などを検査する。それに合格すると、喫味鑑定にまわる。喫味鑑定人は、本島人えん者（中毒者）中から選定して嘱託していた。十時ごろ出勤し、きき味したら正午には退庁する。気楽な身分であった。

きき味は、ダブルベッドの寝台に横たわって、吸煙七ツ道具を手順よく並べる。中国ではこの寝台をカンと呼んだ。また七ツ道具は阿片盆に清潔に揃えてる。その盆からアルコールランプを取り出して点火する。つぎは吸煙用ナイフをとって、阿片壺の煙膏を、阿片針（長さ四寸）につける。工場でもここだけは静粛だった。

その針についた煙膏をランプの火にかざしてあぶる。ブスブス沸騰して水分が出て行く、水分が完全に蒸発したところで、煙膏を丸めてキセルに詰める。キセルは長さ二尺程度、金や銀、螺田細工などの豪華なものがあった。えん者は大抵二、三本は持っていた。みがき抜いてあった。キセルがえん者の自慢であった。キセルにつけた煙膏を再び焔にかざし勢いよくスパスパ吸う。すごい吸引力だ。これ即ち阿片吸食だ。

娘子軍の一日入隊風景

内科 小児科 胃腸科 若松医院 ▽往診応需△ 若松寿彦 いわき市平字大町二四 電④三五〇五

総合看板 アクリ照明看板 舞踊演劇 大道具作製 ハコザキ （工房）いわき市平字十五町目 電④六〇六一

皮膚科 泌尿器科 三浦皮膚科医院 いわき市平字材木町 電④四二四七（堂ノ前遊園地となり） 三浦正男

土地建て物のご相談は 福島不動産商会 平・中町（旧公会堂前） 電④七六一六

新築開店 環境閑静・駐車場あり 旅館 大倉 平市民会館うら 電⑥二七一三 ・お手伝いさん募集 年齢不問 委細面談

耳鼻咽喉科 気管食道科 X線科 大和田医院 ▽入院応需△ 院長 大和田郡司 大和田一郎 いわき市平字南町 電④三三八七（みみはな）

高級 貸し衣裳 ご一報ください 係員参上します 佐藤衣裳 内郷宮町金坂3 電⑧3558

産婦人科 中田医院 優生保護法指定医・入院に応じます 中田幸子 いわき市平字材木町 電④三〇九七

薄磯海岸ゆき 波立海岸ゆき 初日の出号 運行のお知らせ

行先	おもな停留所	通過時間 ゆき	通過時間 かえり	大人運賃
薄磯海岸	湯本駅前	5：20発	9：00着	240円
	内郷駅前	5：30	8：48	200
	平駅前	5：50	8：35	140
	倉前	5：54	8：29	140
	住宅入口	5：57	8：26	120
	薄磯海岸	6：25着	8：00発	／
波立海岸	湯本駅前	5：30発	8：55着	240円
	内郷駅前	5：40	8：43	200
	平駅前	6：00	8：30	160
	市営住宅入口	6：09	8：15	120
	新道四倉駅入口	6：19	8：05	60
	波立薬師前	6：30着	8：00発	／

●車両のつごうがありますので予約はお早めに
●お護摩の予約取り次ぎもいたします 現金を添えてお申し込みください（二百円・三百円・千円の三種類）
●予約は12月25日でしめきります
●詳しくは本社営業課またはお近くの営業所へお問い合わせください

みなさまの足 常磐交通 電平③1151大代

◉鮮魚料理 目の前の魚ケースからいろいろな魚をご希望に応じてお料理いたします ・塩焼き・天ぷら・煮魚・さしみ

忘年会の予約を承ります ※パートタイマーを求めております

お酒とお食事の店 水車小屋 平・ひかり座裏通り 電④四八四七

学芸

……（13）……

百メートルを走って

宮小　六年　白岩　不二男

内郷地区七つの学校の体育大会がおこなわれた。ぼくは、競技が始まるとわれをわすれ、応えん席からはなれて、宮小学校の人たちを応えんしました。

初めの種目は百㍍走でした。この種目は、選手以外のいっ般の生徒たちの個人百㍍走でした。ぼくは選手なので、走るための用意に、からだをあたためながら、いすにすわって待っていました。選手以外の人たちの百㍍走が終わって、いよいよぼくの走る番になったので、スタートをする場所へ行きました。

ぼくは、そんなによその学校には足の速い人はいないだろうと、思っていました。いざ走ることになると、高坂小学校の人や内町小学校の人などは、背は高いし体格はいいし、思っていた以上に良いからだつきでした。その点ぼくは背がひくいし体力がありませんので、ぼくの心の中では、負けるのではないかな、という不安と、あせりで包まれました。

いよいよぼくの走る組の番になりました。ぼくのむねの音は高まっていきます。「位置について」と言う声がして、次に「ようい」という声がします。そのとたん、だれかが出て行きました。その時ピピーという合図の音がしました。この合図は、もどりなさいという合図だった。そしてもう一度「位置について」と言う声がわれるような応えんのかん声の中で聞こえました。

続いて、「ようい」と言う声がしたとたん、ドンという音がしてみんないっせいにおどり出ました。初めの方は、五分五分のところまで快調にもちこんでいったのですが、ゴール前二〇㍍ぐらいになると、心の中で心配していたとおり、体力がつきたのか、力がぬけていくように思われました。それでも最後の力をふりしぼってラストスパートをしました。ゴールにはいってからは、自分が何番なのかはわかりません。その時館岡先生から、「おまえは、三番だ」と言われた時は、全身から力がぬけていくような気持ちになりました。なぜかと言うと、一年生の時から足は速くて運動会には必ずと言っていいほど一番を取り、二番を取ったどということは、めったになかったからです。

しかし、全力をふりしぼって負けたのですからしかたありませんし、くやしがったところで、三位は一位になれないのですから、今でも後かいはしていません。

【評】＝ほんとうに、あの日の不二男君のがんばりはすごかったよ。わたしも三位だったけれど決して後かいする必要もないし、むしろあのがんばりはすばらしかったと思うよ。（長久保教諭）

日よう日

宮小　二年　佐々木みき子

わたしは、まいしゅう、しゅう字のべんきょうに、宮さわの、すずき先生のところまでいきます。

家は、十二時はんに、でます。いくときは、おとうさんのくるまに、のせてもらいます。宮さわにつくと、先生がきています。わたしは、先生から、はんしをかって、すぐ、はじめます。

十月十五日は、本を、もらう日でした。このまえの、しゅう字のべんきょう時間にだした、さくひんが、この本に、はっぴょうになるので、わたしは、むねを、どきどきさせながら、一ページ、一ページ、名まえを、ひろって見ていたら、先生が、「みきちゃん、またあがって、初だんになったよ」と、大きな手で、わたしのかたをどんと、たたきながら、いってくれました。

わたしが、力いっぱいかいた、「ふんすい」は、しゃしんになって、のっていました。おもわず、しゃしんの字をなぞって、しまいました。わたしは、心の中で、「もっと、がんばるぞ」と、さけんで、あたらしくれんしゅうする、「こおろぎ」を、十枚かいて、先生に見て、もらいました。

先生は、「お」という字を、赤いすみでなおして、「もっと、大きく、かきなさい」と、いって、あとの字には、まるをくれました。わたしは、「お」に、気をつけて、五枚かいて、とぶようにして、家にかえりました。

家に、かえると、すぐおかあさんとおとうさんに、本を見せました。おとうさんは、「ただ、よかったね」と、いってくれましたが、おかあさんは、「ホーウ、よかった、よかった。みきちゃんのおてがらだ」と、さもじぶんのことのように、うれしそうでした。

おかあさんが、「それでは、またあがったから、きょうは、あかごはんを作って、あげるよ」と、いいました。わたしは、うれしくて、しかたがありません。ふつうなら、ごはんを、たべて、ねむってしまうのですが、ベッドにはいっても、なかなかねむれませんでした。

【評】＝日曜日ごと習字をならいその努力が初だんになった本人のよろこびはもちろん、母親の「赤ごはんをつくってやろうね」というかくしきれない子どもへの愛情など子どもならによく表現されていると思います。（新藤教諭）

じごくに住む人たちを読んで

高野小　四年　高萩美恵子

わたしは、図書室で「じごくに住む人たち」という本を読んだ。

このじごくでは、ずいぶんらんぼうなあつかいをしているので、おどろいた。じごくの王様のプルートンは、なぜそんなに、はりの山を歩かせたり、血の池に入れたりしなければならないのだろう。わたしが、プルートンだったら、そんなことをしないと思います。わたしは、その人の悪い所をきき、その悪い所を直してやって、ごくらくにいかせてあげたいと思います。

プルートンの番犬は、すごい犬で、口は三つで、しっぽは四本で、へビだという。この世の中に、そんな犬がいるのだろうか。もしわたしの前にでてきたらと思うと、思わず、みぶるいがしました。またそこには、首が五十や百もある人がいるそうです。プルートンのおしおきは、のどのかわいた人を、川の中にたたせて、その人が思わず水をのもうとして、しゃがむと、川の水をけしてしまったり、おなかのすいた人を、実のなった木のそばへおいて、その人が実をとろうとすると、木を上に上げてしまうそうです。いくら悪いことをした人でも、それでは、あまりかわいそうです。

また、血の海には、百の手をもつ、かいぶつがいて、悪いことをした人を、ひきずりこんだり、または、きゅうな山道を、岩をおしてのぼらせ、のぼったと思ったら、またころがしてしまうという。どうしてそんな、かわいそうなことをしなければならないのだろう。それから、じごくには、しの神、ねむりの神、まじない使い、まほう使い、子どもの血をすうおばけや、たくさんのあやしいものが、いるそうです。

わたしは、この本を読んで、とてもおそろしくなりました。わたしは、ぜったいに、じごくには、いきたくはありません。これからは、けっして、悪いことはしないと、かたくけっしんしました。

【評】＝「じごく」とはずいぶんおそろしい所のようですね。このような本を、みんなに読ませたら世の中に悪いことをする人がいなくなるのではないでしょうか。（市川教諭）

いわき開化史

完

山名　隆之

あとがき

開化とは何か。しばしばそういう問いに接するが、さしてむずかしいことではない。「文化を啓発する」とか「人智の拓け進むこと」とか辞引にも見えるが、拙い

文を読んで下さった方々にこの際一応のお答えをしておきたい。

「海を越えて伝来し、日本人が叡智を以てこれを摂取し吸収し消化するいっさいのものである」と解釈している。それは精神面のもの[illegible]、物質面のものもあり、また科学的、技術的なものもある。スポーツ、美術、音楽、宗教、経済、学問、風俗、生活様式などさまざまの西欧伝来のものを指したい。日本の伝統はそれらをどのように受けとめ、それを新しい伝統性の上にどのように展開していったかを見ることはきわめて興味のあることである。私はこのほかに「男と女との交渉や結合」が開化の一面であることをも主張したい。これは海を越えて来たものでなくともよい、日本人の伝統の中に生成発展してきたことは確かである。伝統の中でただひとつしかない開化的要素であろう。以上の小論に於いて若干触れたのはそういう観点に立ったからである。近代以来女性史や男女交渉史に顕著な業績を残している人たちが多い。近くは「徳川の夫人たち」に於いて吉屋信子が、また「華岡青洲の妻」に於いて有吉佐和子がロマンの世界を拓いているなど一例であろう。開化史の上から私なりの関心をもつが、とても大成など望むべくもない。磐女の歴史が多少なりとも[illegible]を啓発してくれただけである。

冒頭に於いて磐女五十五年史よりの換骨奪胎を深くお詫びした私であるが、そのような恥ずかしい正体をさらしてまでも、この長文を物した執念が私の内部に渦巻いていることも事実である。とりあえず昨年磐中史を書き、今また磐女史を書いて地ならしをした。今後もいろいろなテーマを捕えていわきの開化をできるだけ明らかにして行きたいとおもう。因より非力なので資料などについて大方のご教示をおねがいして已まない。

（一九六七・六・一五）

灘の生一本　キクマサムネ

一級酒瓶詰め樽酒菊正宗1・8㍑詰め

一級酒菊正宗1・8㍑詰め

靴のフカヤが年末年始売り出し

豪華ショーご招待！！

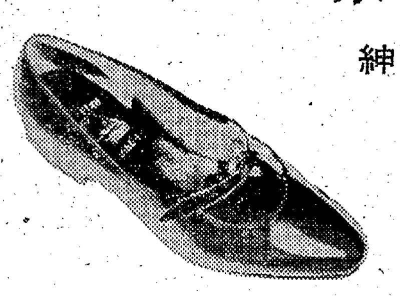

紳士皮靴・婦人皮靴１足
お買いあげごとに
招待券進呈
（どちらか１枚）

期日　１月５日まで

寺内タケシとバニーズ
三橋美智也　ショー
４３年２月１０日（土）

ＳＫＤ東京踊り
４３年２月２５日（日）

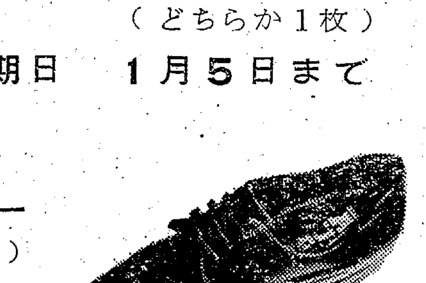

靴のフカヤ

平駅前　ＴＥＬ・④4668

NHK 第一 1340KC

- 6・05 じょうずな話し方～人前で話す～
- 15 家庭音楽会
- 7・00 ニュース▽ニュース解説
- 30 三つの歌
- 8・03 ニュース特集／きょうの国会／50歳のソビエト／時の動き
- 9・15 趣味の手帳＜親子鑑別法＞桑島直樹
- 30 歴史のふるさと「ワッパ騒動」佐藤誠郎
- 10・15 きょうの問題
- 30 風流歌草紙～年の暮れ～▽小唄「梅川」ほか
- 11・05 夢のハーモニー「夜のテーマ」「あなたに夢中」ほか

NHK 第二 1540KC

- 6・00 そろばん教室「6級のわり算」稲垣俊一
- 20 基礎英語
- 40 英語会話
- 7・00 ラジオ農業学校「冷害地における水稲と養鶏の父子分担」
- 15 続基礎英語
- 30 中学生の勉強室「英語」原田和彦
- 8・00 通信高校講座①商業一般②地理B③英語A④化学A⑤古典乙～古文～⑥英語A⑦物理A⑧数学1入門
- 11・00 フランス語入門～基礎編～
- 20 スペイン語入門
- 40 大学講座「文学」

ラジオ福島 1060KC

- 6・00 ニュースハイライト
- 25 テレフォンクイズ
- 30 歌謡曲でぶっとばせ ゲストフランク永井「風と二人で」「生命ある限り」ほか
- 8・00 リクエストラリー
- 30 音楽のシャンデリア「ボルガの舟唄」ほか
- 9・00 歌謡プロムナード
- 30 スターライトミュージック
- 45 商工業者の皆さんへ＜今年の中小企業をふりかえって＞
- 10・00 ヤング・ヤング・ヤング
- 30 ミュージック・イン・ハイファニック
- 11・00 大学受験ラジオ講座

総合テレビ ④
※印はカラー

- 6・00※みんなでホームラン「暖房」
- 25 みんなのうた
- 30 素顔の青春
- 7・00※きょうのニュース
- 30※新日本紀行▽山形盆地
- 8・00※ファミリーショー フランキー堺 笠置シズ子 太田博之 春日八郎 中尾ミエほか
- 9・00※ニュース▽ニュースの焦点
- 4. 「みだれがみ」渡辺美佐子 垂水悟郎 吉村実子ほか
- 10・30 時の動き
- 11・10※現代の映像
- 40 夜のアルバム

教育テレビ ⑩
※印はカラー

- 6・00 中国語講座
- 30 みんなの科学
- 7・00 英語会話▽音楽の授業
- 30 技能講座「簿記」総勘定元帳のつけ方
- 8・00 婦人学級「これからの家庭管理」
- 9・00 通信高校講座「現代国語」
- 30 通信高校講座「物理」
- 10・00 通信高校講座「数学」
- 30 通信高校講座「英語」
- 11・00 通信高校講座「数学1入門」

よみじゅんがら

福島テレビ ⑧
※印はカラー

- 6・15 意地悪ばあさん「公明選挙の巻」
- 45 ニュース・フラッシュ
- 7・00※ゴールデンショー 永井秀和 水戸浩二ほか
- 30※コメットさん「満き一緊を！」
- 8・00 銭形平次「女の城」石浜裕次郎 中村伸子
- 9・00 ドラマ「ゆば」林美智子 中村竹弥 児玉清
- 20 万事お金！「おお一千万！」香山美子 松山英太郎ほか
- 10・00 特別機動捜査隊「怪奇の家」沢村宗之助 夏海千佳子ほか
- 11・10 マイクロウエーブを守る人たち

FM放送
☆印はステレオ

- 6・05 夕べのひととき＜ディスクジョッキー＞
- 7・20☆ステレオコンサート～ラテン・タイム～「アマポーラ」「マ・マカレナ」「チャ・チャ・チャ・フラメンコ」「ジングル・ベル」「クリスマスの鐘」「クリスマス」ほか
- 9・15☆音楽のおくりもの 歌劇「ジャンニ・スキッキ」プッチーニ作曲
- 10・00 イングリッシュアワー「世界の話題」ほか
- 40 朗読「人間失格」久米明
- 11・05 夜のしらべ 舞踊組曲「遊戯」ほか

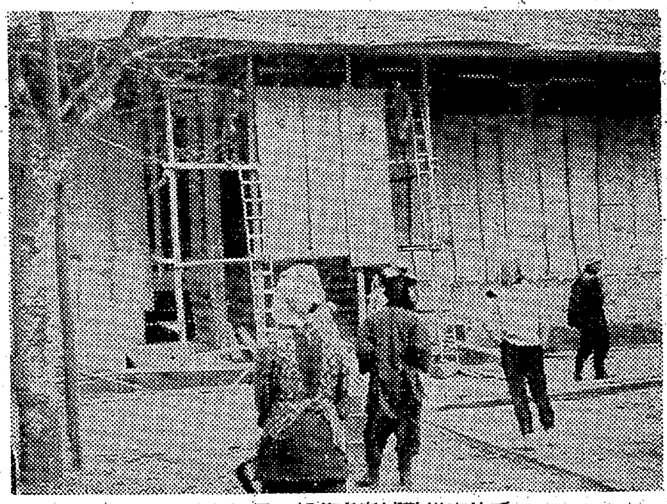

＝新日本紀行＝部落をあげ勤労奉仕で国宝慈恩寺の雪囲いをする農村の人々

みもの

◇新日本紀行

山形盆地

～総合・夜7・30～

山形市を中心とする山形盆地は、"村山盆地"ともよばれ、東に蔵王、西に月山、そして最上川が盆地の西側を流れる米どころである。雨が少なく、暑い夏にくらべ、冬は風も弱く、雪も県内の他の盆地に比べて比較的少ないが、それでも山ぞいの村々は、三カ月以上もすっぽり雪におおわれる。

ことし、豪雨禍にもめげず、米の生産高が昨年の四位から、ことしは一位となった山形県にあって、この盆地は十一月の中旬から末にかけては、供出に忙しかった農繁期も終わり、やがて訪れようとする寒く長い冬に備えて、冬ごもりの準備に大わらわである。山形盆地が農業だけでなく、将棋駒、わらじおもて、みの作りといった伝統的な手工業の盛んなものも、きびしく長い冬の余暇を過ごすために考案されたものといえよう。

番組みでは、農家の正月用干し柿づくり、最上川の渡しの対岸に渡る花嫁行列、上山市の斎藤茂吉記念館、天童市の将棋駒づくり、農家の人たちの勤労奉仕で行なわれる国宝慈恩寺（寒河江市）の雪囲い作業、シーズン到来で活気づく蔵王スキー場などを紹介する。

◇婦人学級

これからの家庭管理

～教育・夜8・00～

まちにはコマーシャルがあふれ、いやが上にも購買意欲をあおるが、家庭の主婦は物価高のおりから、家計の方針をきめて、家族のほしいものを調整しておかなければならない。「消費と浪費」と題して、家庭の中のいろいろなムダをもう一度見なおし、それぞれの家庭の事情にあった、合理的な消費生活をおくるためにはどうすればよいかを考えてみる。

きもの

◇歴史のふるさと

ワッパ騒動

～第一・夜9・30～

ワッパ騒動とは、維新の折り、旧庄内藩におこった農民騒動のことである。

明治二年、新政府は庄内藩主酒井忠宝に磐城平への国替えを命じた。驚いた藩では国替えを免がれるため、藩内の農民から七十万両を金を集め、とりあえずその半分を政府に献金しようとしたが、政府は受けとらず、金を庄内藩に返した。しかし、藩ではこの金を農民に返そうとせず、旧藩士の生活を保護するために始めた田林などの開墾費に充当したことから、農民が金返せの騒動を起こしたのである。

この農民の歎願は、結局新政府の裁きにより農民側が勝ったのであるが、金そのものは、時の山形県令三島通庸の政策で、ついに農民の手に戻らずに終わった。ワッパとは、庄内農民が用いた曲物づくりの弁当箱のことであるが、この金が農民に返っていたら「ワッパ一杯位」は農民の手に戻ったであろうということが、ワッパ騒動の名のいわれである。

あすの運勢

小川石洲

十二月十九日（火・仏滅）

【1月生】長い物には巻かれよ、利用されてチャンスをつかめ
【2月生】思いがけぬ義理の出費に悩むことあり、ほどほどに
【3月生】外形だけ見て信ずるは危険、内容の検討が大切ならん
【4月生】当たって砕ける勇気が必要なり、消極的では損失多し
【5月生】おだやかだが気力に欠ける日、事故、病気などに注意
【6月生】苦しくとも美しい心は失うな、いまこそ人の和大切
【7月生】感情に負けて争うなかれ、軽々しい行動はつつしめ
【8月生】心に思いながら実行にうつせぬ悩みあり、勇気を出せ
【9月生】不足のものを求めてあせりがちな日、経験者に相談を
【10月生】中途で行きづまるか破れる危険をふくむ、慎重要す
【11月生】先方は好意を持っている、近づいて協調すれば事成る
【12月生】よさそうに見えてなかなか進展せず、あせれば損失大

名入れタオル5日仕上げ！
タオル・ハンカチ・湯上げ
事務服・作業服
東商会
平・大町TEL・④4037

クリスマスダンスパーティー！
楽しいクリスマスは美園で……
2バンド演奏
日時 12月24・25日PM6・00～10・00
場所 平・三町目王将階上パーラー美園
パーティー券 ケーキ付き ¥350
どうぞ当店でお早めにお求めください
美園（みその）

おすきな季節料理
■調理士見習いを募集しております
べんとう 300円
炊き込み 150円
焼めし 120円
なべ 200円
雑炊 220円
かき 320円
峠
いわき市たいら字田町 電④4434

事務機の専門店
コピー事務機
小名浜林ノ上（西郵便局東隣）
電②4982

ホットケーキがおいしい!!
ホットケーキ（ミルク付き）…¥100
小倉ホットケーキ（ミルク付き）…¥120
パーラーオカダ
平・三町目／TEL・③2688

外科 胃腸科 泌尿器科 内科 小児科
山田 胃腸科 泌尿器科 外科医院
院長 山田均
副院長 山田静
いわき市平字下川原
市内バス五色町下車
電話④三〇八三

冬冬冬……
暖かな
コナンで
ひと時を
モーニングサービス
AM9：00▶AM12：00
ホットドックつき
▶ウエートレス募集▶
純喫茶
コナン
いわき市平・南町 電④4416

ズバ抜けた暖房力で
理想的な暖房器具！
○ご相談ください
カタログ進呈！
関彰商事株式会社
いわき市平字正内町電③2456代

骨折 脱臼 捻挫 打撲
いわき整骨院
吉田長治郎
いわき市平字月見町六四 諸橋うどん店向かい

公認
石島建設不動産部
いわき市平字白銀町 電④八八七三

打つ 出る 打つ 出る 出る 出る　打つ 出る 打つ 出る 出る 出る
パチンコ パチンコ
パチンコ
新装 開店
県下初めての新鋭機スーパーチューリップ
お知らせ 19日10時から 20日平常どおり
出血サービス
平ゲームセンター TEL・④6854
★18歳未満の方は入場お断わり
パチンコ パチンコ

拓本にみるいわき経済開発史 ～（6）～

燃える石の発見と輸出貿易

片寄平蔵翁頌徳碑

常磐炭田の開発者片寄翁の碑は明治三十四年建碑の計画であったが成らずに終わった。昭和三十年、常磐炭砿百年祭を讃仰、石炭協会濱宮一郎氏ら有志あいはかって、片寄平蔵頌徳会を結成し、五十万円の寄付金によって内郷の白水阿弥陀堂の境内に、頌徳碑（高さ二・五㍍、幅〇・九一㍍）を建立した。

この白水の地は常磐炭田発祥の地である。片寄平蔵の墓は、平泉崎光明寺にある。そのそばには翁が植えた饅頭柿が秋になると真紅の実をつらねる。碑文は次のとおりである。

【碑文】片寄平蔵は文化十年、郡内大森村に生まれ、叔父利兵衛の養子となった。笠間藩御用達の材木商として江戸の明石屋渡辺治右衛門と取り引きをしていたが、かねてより明石屋から石炭の重要性を教えられていた。たまたま平市の南を流れる新川において石炭塊を発見し、明石屋の鑑定証明をうけた。安政二年（西暦一八五五年）親友高崎今蔵とともに、下流にあるものは上流にあると信じ、白水川をさかのぼって白水村にはいった。当時白米は湯長谷藩領であったので苧ほり姿に身をやつして白水川をさかのぼって探し求めているうち、遂に湯の嶽のふもと、白水川に面した弥勒沢（みろくざわ）において石炭の露頭を発見した。平蔵は里主大越孫六の仲介によって藩公の許可をうけ、一俵に付き一匁の料金を納入して採炭に着手し、十六貫入りの俵を馬につけて江名、中之作港より江戸に送り、明石屋の手によって販売した。安政四年コールタール製造に工夫し、黒船用として三百樽を作った。翌年幕府より石炭買い上げの命を受け、石炭御用となった。安政六年神奈川で開港されるや、平蔵は横浜五丁目に石炭販売所を設け、絹糸、茶、石城産の延紙、椎茸を輸出して貿易の始祖となった。万延元年笠間藩主牧野公の支援を受けて年貢米、石炭の積出港として仁井田浦築港を計画したが、同年八月三日病あらたまって江戸の牧野公の屋敷で急逝した。享年四十八歳、墓所は平市泉崎の光明寺にある。平蔵の開発した常磐炭田は、今や日本の四大炭田の一となり、日本経済に重要な役割りをはたし、多大の恩恵を地域社会に与えている。開発百年の記念すべき年に氏の功績を讃えて靈を弔う所以である。

◇

「磐城百年史」（斎藤伊知郎著）によると、石城文化発祥の地である白水から発見された奇しき因縁の「磐城特産物石炭」は、燃える石として郷土にボロイ金を生み出し、石城経済の革命児となった。

明治十年西南の役ごろから需要が増し、企業としての価値が評価された。それまでは住民が農仕事の片手間にツルハシや熊手などで露頭掘りし、わずかに燃料として使うというだけだった。企業の草創時代は、炭山と呼ばれ炭掘り屋と言われ、土工並みに扱われていた。採炭のため坑内で灯す油は、魚油やシュウビ油を使ったため黒煙が坑内を埋めたほどで幼稚をきわめた。販路は東京、横浜などに限られ、山元から駄馬に積み、小名浜から海路により移出していたものが、磐城炭砿が企業に乗りだし、日清戦争が産業革命を生んでから、炭砿経営は合理化され、戊辰戦争と明治の二度の大火で疲弊した平は、石炭景気の恩沢で復興を早めた。しかして石城の経済は石炭とともに消長し、石炭は石城の米のメシ的な存在となったのだ。

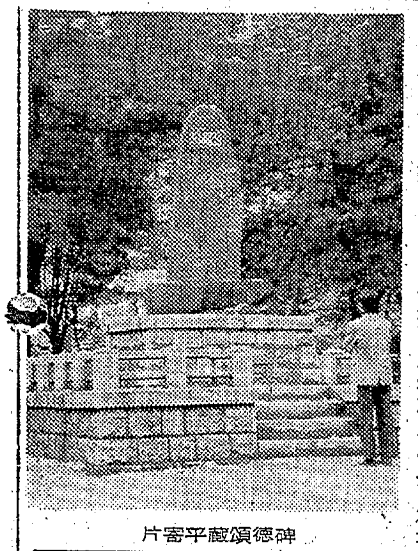
片寄平蔵頌徳碑

磐城炭業祖先 加納作平の碑

ロシア船に石炭を売却

明治二年、加納作平は片寄平蔵の鉱区をうけついで採炭に着手、平蔵の荷がカマスに赤印、加納は黒印を打ち、赤星・黒星と呼ばれさかんに石炭を江戸に移した。

彼は、湯長谷藩の微禄の士分であったが、幕府の御用商人となり、幕府に石炭を納入していた。明治四年、ロシアの船が燃料不足で石炭積み込みのため小名浜港にたちよった。小名浜港に外国船が寄港したのは、はじめてのことであった。加納作平は、平藩知事の許可を得て石炭千五百俵をロシア船に売却した。その取り引きは三十俵につき、十両の割り合いであった。彼はこのことで富を得たが、その炭坑経営も長つづきせず、一代で終わってしまった。が、しかし、彼は当地方における石炭の業者としては片寄平蔵につぐ祖である。

彼の碑は、内郷白水の常磐炭田発見の地、みろく沢に現存する。

（昌平黌短大・歴史研究会）

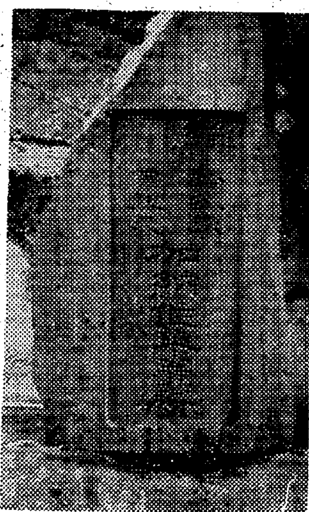
加納作平記念碑

くらし随筆

コンフリー

花沢乙丸

老人クラブの協議会総会の席上で、医師小湊秀一先生が『コンフリー』を示して、その効能をお話して下さいました。

◇

この『コンフリー』の原産は、長寿で有名な『ヒマラヤ』の山ろく、コウカシア高原でその葉はクセがなく、年中じゅんじゅんに葉をもぎとって、おひたし、てんぷらその他いろいろな料理に使われます。そしてその葉は、たんぱく質、カルシウム、鉄分などのミネラル、ビタミンB2・Cをふくみ野菜でビタミンB2をふくんでいるのはこの『コンフリー』だけ、ビタミンB2は、貧血肝臓機能の改善などに重要な働きをし、栄養価の高いものだとのこと。

この『コンフリー』を畑や庭のすみに植えておき、成長した葉をつみとっては食用にします。根は大きく長く、幾年も植えかえます。また種子も出来ます。

私は、そのたねを随分さがしましたがどこにもありません。ところが、四倉町白岩の鉱泉旅館"金波楼"では畑にたくさんつくっていることを聞き、会の役員にいってもらい、根分けしてもらい、ただいま成育中です。

◇

そのうち繁茂したらば、根分けや種子をお分けして、会員の健康に供したいと考えております。（四倉町老人クラブ連合会会長）

自衛隊生徒に11人合格

自衛隊福島地方連絡部いわき募集事務所では去る三日午前九時から平一中で、自衛隊生徒第一次試験を行なったが、受験者三十八人のうち[illegible]の十一人が合格した。第二次試験は十七日、郡山駐とん部隊で行なわれる。

▽陸上＝門馬一之（双葉高）肥後秀明（植田中）渡辺昭一（勿来一中）大友陽洋（勿来二中）伏見勝人（富岡一中）早川広之（楢葉中）日浅昇 前田隆信（以上磐崎中）▽海上＝高瀬正男（富岡二中）鈴木重実（勿来工高）▽航空＝高木清（小川中）

三和稚蚕共同飼育所が完成

17日落成式

いわき市三和町中寺地内に建設された三和稚蚕共同飼育所の落成式は十七日午前十時から同所で行なわれた。同飼育所は昨年末、六百十万五千円を投入して着工、今春完成したものだが、養蚕の時期だったため、落成式も行なわず、稚蚕飼育のためにフル活用し、千三百箱を掃き立て、三万六千四百四十二㌔を生産した。床面積四百十四・二三平方㍍のコンクリートブロック、一部木造二階建てで、二百七十戸の養蚕農家が利用した。

スカッチ コニャック タイラ エデン 電④5005

質 平・かじ町 電④2088 草野質店

カバンはフクヤマ 平・2 電④三三一七

ヤマトのハカリ マルトモ文具部 電④六二六一（代）

手づくりの味 いわきあられ 平（4）三九三三 味覚堂

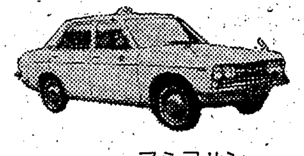
忘年会 新年会のおともは…… 安全運転で信用ある 常交タクシー 本社営業所 電③2343（フミヨサン） 松ケ岡営業所 電④3410・3214

豚肉の下坂 好間町 電④五三三四

精医会病院（入院応需）
診療科目 精神科 内科 神経科 外科
いわき市好間町下好間字大舘三三 電話（平）③三七一（代）

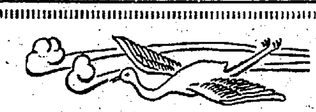
御婚礼写真 ・出張撮影いたします 平・田町 TEL・④2372 写真の大野

内科 小児科 高久医院 いわき市平字紺屋町 東宝民劇前 電④二五一三

新装開業（宿泊料500円）
お泊まりに ご会合に…… 平で一番静かな 旅館 山の荘
好間町大舘 精医会病院前（平駅から車で五分 市内バス明賢寺前下車）駐車場あり

お歳暮に
だれにでもよろこばれるものは？ わたしがもらいたいもの 贈りたいものとしてのアンケートの結果は「化粧せっけん」がトップでした 日ごろお世話になったお礼のしるしに 信用ある資生堂ホネケーキセット 高級せっけんセットは好適品です
資生堂チェーンストア くすり 理容器具 美容材料 マルヨシ 平・旧公会堂通り 電④6771

19日はさけて！
⇨19日は第3火曜日なのでレストランカイカも楽焼き・喫茶開花もお休みします
⇨忘年会やデートはこの日をさけましょう
※忘年会予約承り中※
楽焼き・喫茶 開花 平・新田町 電④3389

朝鮮料理でスタミナを！ 安くて栄養満点のホルモン焼きをどうぞ
トラジ亭 いわき市小名浜字榾本（赤玉パチンコ裏）電三六七九

新築・改装・ブロック建築（二三四）鉄筋コンクリート建築一般・建築施工
共同住宅（アパート）
出入り口と道路の関係①
主要な出入り口は道路に面していなければいけません 土地および周囲の状況 建築物の規模により保安上支障のない場合は緩和されております
■新築・改装のご相談はぜひ当社へ…
斎藤建設工業株式会社 いわき市平字佃町5 電④5864・5808 出張所 いわき市小名浜 電②7764

皮膚科・泌尿器科・性病科 木村皮膚科医院 いわき市平字材木町（聚楽館前）電④六六二三

マルシチ醤油 お食事がおいしくなる……マルシチ!! ▽お買い求めは有名店で
製造元 高橋弥次右衛門商店 今市市 特約店 丸仙 平水産魚市場 いわき市

婚礼・忘新年会などには是非！
その他各種宴会の料理仕出しは当社に御用命ください いかようにもお取り計いいたします
◉料理は500円以上御相談に応じます
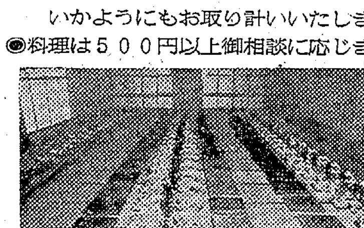
磐城体育センター内
小名浜料飲株式会社 小名浜愛宕上 電③2648

こんどは英商船遭難

金華山沖 江名港所属の漁船救助

九日夜、南太平洋上で船火事をひき起こした江名港所属の遠洋マグロ漁船第十五盛吉丸乗り組み員二十六人がアメリカ沿岸警備隊と、イギリス商船などの果敢な活躍で無事救助されたが、このほかイギリス貨物船が金華山沖で遭難、乗り組み員二十八人と江名港所属の漁船はじめ米軍飛行機など、またまた日米英の国際的な救難活動で無事全員救助され話題をあつめている。

十七日小名浜海保にはいった連絡では同日午前六時半ごろ、金華山八百十キロ沖を航行していた英国カナディアン・パシフィック会社所属貨物船アングス号（九三二九トン）が突然船体が傾き、危険を感じた。同船はSOSを発信して船体を放棄、乗り組み員二十八人はモーターボートと救命ボートに移乗して漂流中、付近を航行していて救助手配を受けたいわき市江名字南町、近藤松吉さん所有近海マグロ漁船第十八八坂丸（四七トン）＝鈴木湾人船長ら十四人乗り組み＝が現場に急行、同日午後零時過ぎ、全員を救助した。無事第十八八坂丸に助けられたアングス号の乗り組み員はボートから八坂丸に乗り移り、さらにきょう十八日午後小名浜海保の巡視船〝なとり〟（三五〇トン）に移乗したが、二十日小名港が東京港にはいる予定。アングス号の海難に当たっては塩釜海保の巡視船〝ちより〟（四五〇トン）また米空軍機も出動、米軍機からは落下傘で医員二人が八坂丸に降下し腰を打ってケガをしたアングス号の乗り組み員一人の手当に当たった。

このほか近くを航行中のイギリス貨物船ロンドン・バンカー号（一〇、五二二トン）などが現場に向かうなどこのアングス号の海難事故では日米英の国際的な救難活動がくりひろげられたわけ。第十八八坂丸からはいった連絡では、アングス号は船体がひどく傾いたあと、まもなく沈没した。

同船は十二月二十五日バンクーバーから木材八千四百トンと鉱石四千五百トンを積んで東京へ向かう途中だったもので、遭難現場には木材が漂流しているという。船体の傾斜原因については、あきらかでないが、強風によって船が揺れ木材が崩れたためではないかと見られている。一方第十八八坂丸は気仙沼のマグロ漁場で操業をすませ、気仙沼へ帰る途中だった。

傷害現行犯 十七日午後十時半ごろいわき市川部町前の内三六、土工鎌谷忠（三）は、酒に酔って同市植田町本町一丁目一六、東交タクシー運転手鈴木有さん（九）のタクシーに乗って帰宅する際、〝俺は金を持っていないが、川部までやってくれ〟といったので、鈴木さんは料金をいただかないと運転は出来ないといったところ、〝お前は生意気だ〟といって顔などをなぐるけるの乱暴をし、一週間のケガを負わせ、勿来署に傷害現行犯で逮捕された。

自転車にぶつけてケガ 十七日午後八時十分ごろいわき市常磐湯本町宝海八八地内で三和町舘戸字内畑一四六、リッカーミシン集金係小柳政男さん（四二）はオートバイを運転中、自転車に乗って前からきた、同市常磐湯本町宝海九九、採炭夫目黒行雄さんと正面衝突し、目黒さんは右足打撲など三週間のケガをした。常磐署の調べによると小柳さんの右側通行違反。

酔った高校生を補導

常磐 忘年会後に暴行、恐かつ

常磐署は乱暴した九人の高校生（いずれも十七歳）を十六日補導し取り調べている。事件は期末試験の終わった十六日午後二時半ごろ湯本町のT少年宅に集まり、会費千円で忘年会を催し、酒やウイスキーを飲んで酔っ払い、午後六時ごろ街頭にでて学生をおどし金品を巻きあげようと相談し、通り合わせた常磐湯本町、高校生三人（いずれも十八歳）をおどし、温泉神社境内に連れ込み、集団でなぐるけるの暴行を加え、そのうちのひとりから百円を奪いとった。訴えを聞いて常磐署員数人がかけつけ観音山に潜伏したり、仲間の家に潜伏しているのを全部捕えた後、保護者に引き渡した。

最近湯本町地内で集団の恐かつによる時計、現金などの〝かつあげ〟犯行があり、いずれもこの少年らの犯行と判明した。なお被害者のうちひとりの高校生は二週間のケガをしている。

勿来でも一棟全焼

隣家半焼

十八日午前六時半ごろ、いわき市植田町本町二丁目五の一一、まつや漁信＝満井正一さん＝こ経営＝から発火し、一棟七十平方㍍を全焼。隣家の飲食店〝むさしの〟植松すいさん経営＝にも延焼して半焼、同七時半五分ごろ鎮火した。損害は満井さんが百五十万円、植松さんが五十万円の計約二百万円相当。

勿来署の調べによると、この日満井さんは妻の千代子さん＝こと二人で、こたつに炭火をいれたまま、小名浜に魚の仕入れに行き、不在中の出来ごとだった。幸い無風状態だったので大火に至らなかった。

石油ストーブ消し忘れ焼け死ぬ

家族の留守中、酒を飲み

樫村泰次さん

十七日夜、いわき市平中平窪の市営住宅で火事があり、寝ていた国鉄職員一人が逃げおくれて焼け死んだ。

同日午後十一時三十五分ごろ、同市平中平窪字横枕二九、国鉄職員樫村泰次さん（三）方の市営住宅から火が出て、木造平屋建一むね、三十平方㍍を全焼した。この火事で奥の六畳間で寝ていた樫村さんが逃げおくれ焼死体となって発見された。

出火と同時に平消防団から消防ポンプ車二台と地元から可搬式ポンプ二台が出動、必死の消火作業で延焼をまぬがれた。現場は平～小野線の県道沿いの市営住宅のど真ん中、家財を運び出すなどたいへんなさわぎだった。平署で原因など調べているが、樫村さんは家族が留守だったため、一人で酒を飲み石油ストーブを消し忘れて寝込んでしまったものらしい。

樫村さんは内郷駅操車場の構内作業係で同日朝、あけ番で自宅に帰り、午後から妻のミチ子さん（四）と子供三人でミチ子さんの実家に遊びに行くわけだったが、行き違いになり家族四人が実家に泊まって同夜は樫村さん一人だった。職場の人たちの話だと酒好きで人のめんどうなどもよくみていたという。知らせで妻のミチ子さんらがかけつけたが、夫の変わはてた姿にただぼう然としていた。なお平署の福地捜査一、本柳鑑識両係長らは十八日午前九時から現場検証を行なった。

主婦 武野 敏子さん（四）の話＝〝火事だ〟というので飛び起きたらすぐ目の前が火の海だった。無我夢中で家財道具などを運び出したが、いまおもうとそっとする。

千鳥足をはねケガ

十七日午後十時ごろいわき市常磐関船町大平五地内国道で、東京都中野区沼袋三ノ八ノ五、会社員小島和美（三）は乗用車を運転、いわき市常磐西郷町金山四二七、運転手田中虎司さん（三）が歩いているのを発見、ブレーキをかけたが間にあわずはねとばし、田中さんは頭に一カ月のケガをした。

常磐署の調べによると小島のスピード違反と、田中さんは酒に酔ってふらついて歩いていたもの。

へアさん

6283 中島安男

二十日新装開店

このたび十二月二十日からお茶の店「翠松園」を開店いたします 飲みやすいすっきりとした味と香りのお茶を飲んでくださいまして批判を賜わり 末長くご愛顧くださいますよう伏してお願い申しあげます

翠松園茶舗
松崎信道
いわき市平字新川町六 電④二六九七

近火お見舞いお礼

加納屋商店
いわき市植田町本町通り 電②二四八〇・②四九七八

訃報

父山名隆雄は病気療養中のところ十二月十六日午後三時死亡いたしました ここに生前のご厚誼を深謝し謹んでお知らせいたします
追って葬儀は十二月十九日午後一時自宅出棺いたします
昭和四十二年十二月十八日
いわき市平字倉前三九（片倉製糸南側）
喪主 山名隆敏
親類代表 山名隆之
友人代表 国井一美
ほか親類一同

当社取締役山名隆雄殿は病気療養中のところ十二月十六日午後三時死亡いたしました ここに生前のご厚誼を深謝し謹んでお知らせ申しあげます
追って葬儀は十二月十九日午後一時自宅出棺いたします
昭和四十二年十二月十八日
いわき市平字大町三四
株式会社 丸平青果市場
代表取締役社長 国井一美
取締役 藤居勝武
取締役 羽石徳太郎

故下平窪区長吉野富衛殿の葬儀の際はご多忙中のところ遠路わざわざご会葬くださいまして丁寧なご香料を賜わりご芳情誠にありがとうございましたさっそくお伺いしてお礼を申しあげるところ略儀ながら紙上でお礼を申しあげます
昭和四十二年十二月十八日
葬儀委員長 高田一
副委員長 鈴木寛一
いわき市平下平窪字曲田六六
喪主 吉野晃司
親類代表 小松重治
友人代表 鈴木弥
佐藤義衛

楽しいクリスマスは平凡のケーキで！

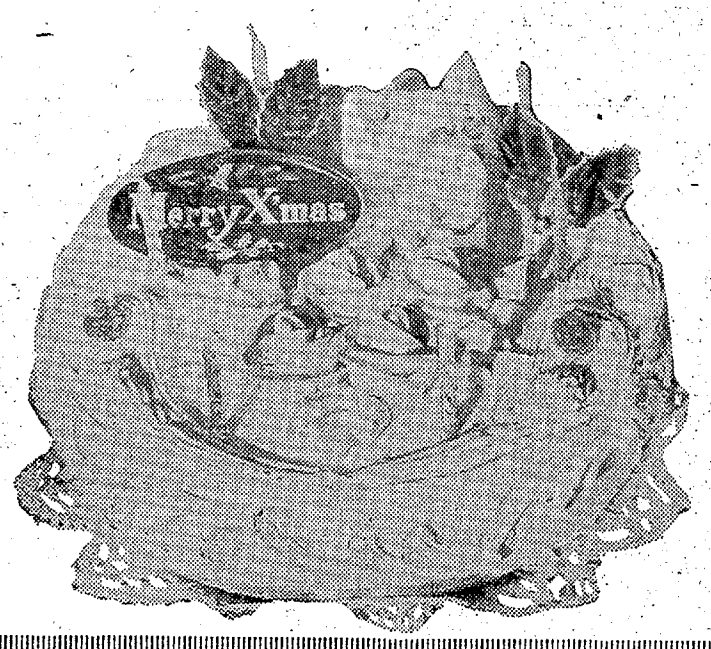

定評あるカステラを台にして 心をこめておつくりした
平凡のデコレーションケーキは ことしもクリスマスの
宵をいっそう楽しくしてくれることでしょう

クリスマスケーキのご予約はお早めに……

	5寸	6寸	7寸	8寸	9寸	1尺
クリーム	400円	600円	850円	1,200円	1,500円	1,800円
チョコレート	450円	650円	950円	1,300円	1,600円	2,000円

六段本舗 平凡
平駅前 電④2509

おゝみそか

山に登って年を越す人、思い思いのレジャーを楽しみながら年を越す人など、いろいろあると思います。交換手として働いている私たちのように、みんなが楽しんでいるとき、仕事に追われている者もいる。

遠藤さん

ほとんど夜勤か泊り番

遠藤紘美(二〇)

入社いらい五年余、大みそかは夜勤や泊まり勤務の方が多く、一家そろって年を越したのは一度だけでした。係長のDさんなどは四年連続しての泊まり勤務。これは五日に一日の泊まり番なのでうる年にならないと変わらないそうです。

年の瀬の迫る二十日以降の交換台は大繁盛で、夜の通話番付け線は、ランプがチョウチン行列のように列を作って、息つくひまもない一年最高の忙しさ。しかし、大みそかの紅白歌合戦が始まるころには、さすがに電話をかける人も少なく、一休み。紅白歌合戦が終わったトタンまた忙しくなります。若い元気な声が方々から飛び込んできます。元朝参りの打ち合わせが、遠方の知人、友人へのあいさつでしょうか。思わず『おはようございます。ことしもどうぞよろしく…』とあいさつしたいようなはずんだ気持ちになります。レシーバーをとおしてくる除夜の鐘を聞きながら、新しい年に淡いのぞみを託したくなるのは私だけでしょうか。

(平電報電話局)

こども育成会 連協を結成

いわき市川部地区にこのほど子供育成会連絡協議会が結成され次の役員が選任され発足した。

▽会長=芳賀光興▽副会長=西山鴬造 蛭田喜典▽理事=田子四郎 関部博久 中村末吉 櫛田常雄 児玉恵利 田村勝憲

民報映画案内

※【平】
★ひかり座(六・四〇)必殺の喜び(八・二五)禿鷹のえさ(↓18日)
★聚楽館(六・五〇)大爆発(八・三五)体当り決死隊(↓22日)
★世界館(五・〇〇)あゝ零戦(六・四〇)監獄への招待(八・一五)出たとこ勝負(↓18日)
★東宝民劇(六・四〇)ゴジラの息子(八・三〇)でっかい太陽(↓30日)
★平日活(六・五七)スピードトライヤル(七・三三)激流に生きる男(八・二〇)君は恋人(↓22日)
★東映三夜(六・五四)喜劇・団体列車(八・三四)旅路(↓22日)
★名画座(七・五七)裸の体験(九・〇二)縄と乳房(↓19日)
※【内郷】
★綴映劇 大風呂敷 錆びたペンダント 恋と夢と冒険(↓18日)
※【常磐】
★常磐座 関東県 競馬必勝法(↓24日)
★三函座 殿方御用心 銀の長靴 てなもんや幽霊道中(↓19日)
★常磐日劇 プロフェッショナル サイレンサー殺人部隊(↓22日)
※【小名浜】
★国際 絶体絶命 クレージーの黄金作戦 漁群アフリカを行く(↓20日)
★日活 激流に生きる男 君は恋人(↓19日)
★金星座 旅路 団体列車(↓19日)
★銀星座 続・殺しのテクニック 人間標的 世界猟奇地帯 荒野のプロガンマン(↓18日)
※【植田】
★うえだ館 日本のいちばん長い日 青春太郎(↓26日)
★中央館 肉体の報酬 第三の情事(↓19日)
★菊多館 鉄砲犬 続・大奥(秘)物語 侠骨一代(↓20日)
★植田ロマンス 歓びのテクニック ガンクレージー 快楽と神秘(↓18日)
※【四倉】
★国際 休館(↓18日)

100貨店

テレビのコマーシャルに「中年になったら〇〇薬」といったクスリの宣伝がしょっちゅう飛び出す。中年になったらいやでもこの薬の世話にならぬとダメだ、となかば強迫されているみたい。現代は不安だ。不安だ、不安だといたずらに焦燥の念にかられると、不安がますます不安の度を加えて、とどまるところを知らない◆つまり、眠ろう、眠ろうと思うと、なかなかねつかれないもので、そのことに心がとらわれていると、どうしても眠れなくなる。もちろん眠る努力も必要ではあるが、それにとらわれていては求められないということ。現代のような複雑な時代になると、政治にしろ経済的動揺などいろいろ不安が生まれる◆六世紀のはじめ南インドから中国の広州にやってきて大乗禅を伝えた菩提達磨(ダルマ)が少林寺で活動したが、この達磨に入門を求め、十二月の大雪の晩、腰まで没して門外に立ったが、なかなか許可されなかった慧可(あとで禅の二祖となる)は、自分の左ヒジを断ち切って決意のほどを示し、ようやく入門を許されるのだが◆このときの問答に慧可が「心が不安でたまらない。どうか安心させてほしい」と願い出た。すると達磨は「よろしい、ではその不安であるという心を、ここに出してみよ。お前のために安心を説き示そう」と答えた。といって、形のない不安な心を出せるわけがない。「それはできません」と答えるよりほかなかった◆「あると思えばあるということにもなるが、それは本質的には無いから、もち出すことができないでいる。お前は、その無いことを自覚しないのか。不安におびえすぎている。安心はその自覚にある」といったのだが、自分の心は自分で管理、安定させて行く以外に道がないものだろうか。(龍人)

類焼お見舞いお礼
むさしの 植松すい
いわき市植田町本町通り 電②三〇四八

近火お見舞いお礼
菊地時計店
いわき市植田町本町通り 電②三五五五

近火お見舞いお礼
瀬谷染洗店
いわき市植田町本町五 電②三三三九

近火お見舞いお礼
ナカムラ洋服店
いわき市植田町本町通り 電②三三五一

近火お見舞いお礼
富士屋商店
いわき市植田町本町通り 電②三四二八

近火お見舞いお礼
ますや食堂
いわき市植田町本町通り 電②二八三九

近火お見舞いお礼
永山洋品店
いわき市植田町本町通り 電②二〇七二

近火お見舞いお礼
お食事処 福田屋
いわき市植田町本町通り 電②三二四五

近火お見舞いお礼
下山田畳店
いわき市植田町本町一丁目 電②三三三九

近火お見舞いお礼
松本薬局
いわき市植田町本町一丁目 電②二八六一

近火お見舞いお礼
十八日近火の際はさっそくお駆け付けくだされ消火にご協力を賜わり、またお見舞いをいただきありがとうございました 混雑にとりまぎれお名前のお伺い洩れもあることと存じますので略儀ながら紙上でお礼を申しあげます
赤津建材株式会社 赤津馬次郎
いわき市植田町一丁目五ノ一〇 電②二〇一一代

いわき信販チケットをご利用ください
ご婚礼家具
国鉄 電電公社 特定店
強勉で評判の店
萬 丸萬家具店
いわき市平字四町目 電④6633/④6634

社員募集
男子販売員 五名
■年齢三十歳までの方 自動車普通免許所有者
■給与は会社規定により優遇 保険制度あり 委細面談
トラヤパン平営業所
いわき市平字菱川町六の一 電④五八七九

営業社屋新築による
社員増員募集
当社は工場 病院 学校の集団給食材料専門卸しの日本給食品連合会の会員会社で真の実力主義をモットーにしてあなたの未来を約束します 高卒以上の学歴でセールス(職種不問)の経験を有するファイトある方で十分な指導のうえ優遇いたします
年齢 性別不問(問い合わせ 委細は電話で)
勤務先■原町市 ■いわき市の各営業所
常磐食品株式会社 浜通り営業所
いわき市平字童子町(福島地方法務局隣) 電 平④4064 6554 2028

総合名入れ染め専門
ふろしき のれん 手ぬぐい 旗幕 タオル
馬目染工
いわき市平字五町目一 電④三五五八

内科 放射線科 小児科
しのへ 四戸医院
院長 四戸隆太郎 医員 四戸玲子
いわき市平谷川瀬字三十九町(いすゞ自動車うら) 電④七七二七

東映
「旅路」「団体列車」は22日まで
急告!!
お正月番組みの封切り日が23日からにくり上げとなり下記のとおり東京と同番組み封切りに変更となりましたので ただいま好評上映中の『旅路』と『団体列車』は31日まで上映予定のところ 残念ながら22日で上映打ち切りに変更されました なお22日までにご覧になれない方の前売り券については31日まで有効の取り扱いをいたします
'68年新春映画第1弾!
23日▽正月2日
網走番外地 吹雪の斗争
高倉健・梅宮辰夫・安藤昇
兄弟仁義 関東兄貴分
鶴田浩二・村田英雄・北島三郎
カラー作品
暖房完備 東映三夜

女子 事務員、中卒一万六千円高卒一万八千円以上有休社保あり小名浜定西常磐テレビ電②四六二〇

下宿 人を求む▽三畳▽男、女不問▽閑静、交通便よし▽いわき市平字月見町(片倉製糸北側) 電④六七四九 高野

貸し 店舗間口六・四米奥行き六・四米住宅付き 六畳二間台所ふろ付き▽平三小前通り ▽連絡先=電平④二四一七

採用 男子職員及婦人セールス年齢経験不問給与当社規定社保退職金有小太郎町関彰隣安田生命平営業所電④三九九四

貸し 店舗または事務所向き▽いわき市平・本町通り▽委細面談▽連絡先=電(平)③二九二九

急募
女子従業員 若干名
・年齢 学歴不問 通勤可能の者・学生アルバイト入用・給与は会社規定による 委細面談
馬目食品株式会社
いわき市平字紺屋町 電④三七四七

募集
▽電工 若干名
履歴書持参のうえ 委細面談
三浦電気工事株式会社
いわき計装株式会社
いわき市平字新田前一 電③三七七代

大型運転者急募
◉長距離大型運転者五名給五万円以上◉木材専門運転者二名給五万円(特装車で積卸簡単)◉運転助手五名(まじめな者は費用一切会社負担で免許取得の途あり)◉板金工一名※社保・退職・住宅・家族・長距離・各手当てのほか歩合給あり 賞与年二回
磐栄運送株式会社
いわき市小名浜字鳥居下 電③三二五一代

内科 胃腸科 泌尿器科 性病科
真木医院
いわき市平字南町(旧公会堂通り) 電④四六九五