夕刊 いわき民報
発行所 いわき市平字田町63
© いわき民報社
社長 野沢 武蔵
（02462）③1666代（編集）
1667（販売）1668（広告）

阿武隈山系に開田計画
田人など五地区を含む

県と阿武隈山系農林業振興協議会では、地域開発が遅れている阿武隈山系にカツを入れ、山間地帯として総合的な農林業の振興計画を樹立することになり、各地区では農家の希望なども取り入れた構想をまとめ、近く県に提出する。いわき市関係では田人、遠野、三和、川前、小川の五地区が含まれているが、これまでにまとまったところでは、山間部でも十町当たり平均八俵を収穫できる水稲に魅力があり、開田計画は四百五十三㌶に上り、このほか集団桑園の造成が、現在とほぼ同程度の二百四十三㌶、草地造成四千五百㌶と、規模拡大の構想が目立っている。とくに今年度作製された農業振興計画のなかでは、山間部の開田計画はなく、畜産、養蚕、たばこんにゃくなどにしぼられており、開田計画は山間部の農業振興にも大きなウエートを占めるものと見られている。

桑園も二倍に造成
牧草地を四千五百ヘクタール

阿武隈山系農林業振興計画は、まだ基本構想の検討の段階にあるが、地域開発のためには道路網の整備が第一要件。いわき市では阿武隈山系を縦断する大久～田人間の基幹道路を建設し、さらに県道の整備のほか、それにつながる市道、農林道に、農林業の大型機械化にマッチさせるよう、拡幅工事を進めたい考え。

また現在では山間部の水稲の収穫が、品種の改良、農業技術の向上などに伴って、十㌃当たり平均八俵と昔に比べて二倍程度となり、安定作物となって来た。川前地区では十㌃当たり十二、三俵も収穫する人もあるほど。こうしたことから労力もかかり、自家用程度のそ菜しか生産していない畑作物から転換を希望する農家も多く、これまでの計画のなかでは、遠野は三地区に計二百㌶の開田計画に入っている。

農業用水は入遠野川に堰を新設してポンプアップするほか鮫川用水路を利用するという。また川前も小白井や下桶売の二地区に百六十二㌶、三和は磐堰、永井、三阪など九地区に九十㌶を開田する計画を打ち出している。

畜産振興のための草地造成は、旧川前村二、三カ所にまとまる大きな集団草地の造成が計画されている。三体明神から鴇石にかけた山麓地帯（三和と遠野にまたがる）の八百三十四㌶をはじめ、川前では小白井、上下売など千六百㌶、その他混牧林の設定など四千五百㌶に上っている。また山間部の重要現金収入となっている養蚕の振興にも力が入れられ、新たに造成する集団桑園は川前の百㌶を筆頭に三和七十五㌶、田人三十㌶、小川二十四㌶、遠野十五㌶の二百四十四㌶におよび、これが実現すれば、いわき地区の桑園面積は、ちょうど二倍の四百八十八㌶となる。

こんにゃくはいわき地方の特産物。タネをほかから購入しているため、田人地区に十五㌶の採種ほを設置、遠野では栽培面積を六十㌶にふやす計画であり、川前は小白井、下桶売地区に百二十㌶のたばこ栽培地を造成する計画。

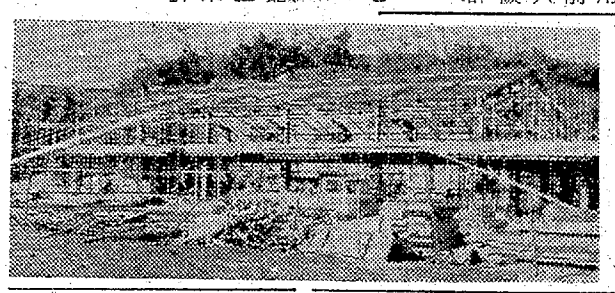

選挙区問題は年越し
一月臨時市会に上程か

いわき市十二月市会最終本会議は二十二日午前十時から再会、午前中は各常任委員長、十四地区振興委員長から付託事項について報告があったが、注目の来年九月市議選挙の選挙区問題はついに上程を見送って越年した。来年一月に臨時市会を開いてはかる段取りのようだが、百人を越す出馬表明者は十三選挙区に決まったものとして年末年始を利用、活発な選挙戦を展開している。

来年九月に行なわれるいわき市議員選挙は現定数の六分の一以下の四十八議席に減るだけにその選挙区と定数割は深刻な問題。とくに選挙法によれば大久地区がゼロ議席になるだけに、合併時の暗黙了解事項〝一地区二議席以上〟が崩れるだけに、市当局、議会側も自治省、県などに問い合わせ、なんとか便法はないものかと腐心したが、すべて徒労に終わった。一方議員不在となる大久地区と、大久地区と合同選挙区になることを嫌う久之浜地区が強力に市、議会に働きかけ、一時は条件付き（地区振興委員会に代わる委員会を設ける）でまとまるかと思われたが、こんどは大久地区が「合併の推進者である県知事にも責任がある」と定数を四十九人に一人増やすよう木村知事に訴えるにおよんで問題はこう着状態に陥ってしまった。

このため調整に当たってきた志賀議長らはこの際無理な上程をさけて時間をかけ、さらに話し合いを進め、納得のいった時点で議会を招集、上程することに態度をきめ、十二月市会への上程に見送りとなった。なお臨時市会開会の時期は一月末ごろを予定している。

立野第二仲よし会でクリスマス　市内郷高坂町立野第二仲よし会では二十四日午後六時から山田武満会長宅でクリスマス子供大会を開く。同大会には仲よし会員百人のほか幼稚園児なども集まりサンタのおじさんに扮した山田会長からケーキなどを贈られたあと、三部に分けてジングルベル、しあわせなら手をたたこうなどを合唱、楽しいひとときを過ごす。

勿来支所でみ　いわき市収集日を変更　勿来支所衛生課は年末年始のごみ収集日を次のとおり変更する。

三十日～一日（変更日）　三十一日～三十日　一月二日～一月四日　三日～五日　四日～六日　五、六日～七日

内郷でも歳末助け合い募金配分　市内郷福祉事務所は歳末助け合い運動で病院の長期療養者一人に五百円、結核療養者一人に八百円を二十二日までに贈った。

綴小体育館の新設工事進む
内郷で四番目

いわき市立綴小学校（志賀功校長）の体育館建設工事は来春二月完成を目ざして急ピッチで進められている。

工費は千四百万円で、大同建設が請け負い工事を進めているが、四〇％出来上がっている。体育館は鉄骨平屋建て六百九平方㍍、三面に一・四㍍のギャラリーが出来るが、児童たちは完成の日を指折り数えて待っている。

なお同小の体育館は内郷一中、二中、御厩小についで四番目。

【なおピッチで工事が進められている綴小の体育館】

帽子の店
エンドー
平④3028③3915

岳日帰りスキーを募集
市教委

いわき市教育委員会は第一回スキー教室を開く。来年一月二十一日岳スキー場日帰りで行ない、一月十三日まで市教委保健体育課で申し込みを受け付ける。定員は一般市民九十人。会費は千円（スキー持参者）千五百円（スキーのないもの）で、いずれも休憩料、入浴料を含む。指導は岳スキー場公認指導員。

コースは午前5時平駅前集合～5時10分出発～内郷支所前（5時20分）～湯本温泉神社前（5時半）～岳着9時半。午後4時岳出発～5時半郡山～8時平着。

内郷社福協に助け合い金品続々　暗い谷間の人たちに暖かい手をさしのべようと各地で助け合い運動がくり広げられているが、二十日午後、内郷社会福祉協議会に内郷宮町代六九、無職玉木トクさん（㌽）から現金五百円とそうきん百枚、同級町七反田五〇、会社員松井健三さん（㍉）から現金二千円がとどいた。玉木さんは賜をみてはそうきんを縫い百枚にまとめて寄せたもの。職員も玉木さんの行為に感激している。

田人調理場運営委員会　いわき市田人共同調理場運営委員会は二十六日午前十時から田人公民館で行なう。

常磐公民館で謡曲サークル　いわき市常磐公民館は二十五日午後六時から謡曲サークルを、二十六日午後六時から混声合唱を催す。

社員募集

編集部員　高校卒以上（記者見習い）
販売部員　中・高卒
●いずれも年齢二十五歳まで
●履歴書持参のこと・委細面談

いわき民報社

才言

▼阿武隈山系に開田計画、山を耕し海も開発、将来は海に向かうのが必然。
▼選挙区問題は年越し、ゆっくり検討しても間に合う。

天気予報
玉半提供 ④五〇三（小名浜測候所発表）

【今夜】北西の風、晴れ時々曇りで山沿いではにわか雪。
【あす】北西の風、晴れ時々曇りで山沿いでにわか雪。
【海上】今夜波がやや高い。あす多少波がある。
（二十二日午前十一時十分強風注意報解除）

あすの暦　12月23日（土）
日　22　月46　11　友6　16　22　11　8　19　14
月　23　39　04　46　39　55　13　（19）　（14）
曜日出入　出入　潮　潮
旧六日日月月　満　干

イメージを仕立てる…

あなたの夢を仕立てる
テーラー高島屋
いわき市平字中町12の1
TEL・(平)④6837・7059

《本格派》は
フランセで選ぶ
念入りに仕立てられ　羽根のように軽い靴
デザインも昔から変わらない気品のあるプレーンな靴
本格派が選ぶ靴です
高級紳士靴
7,800円
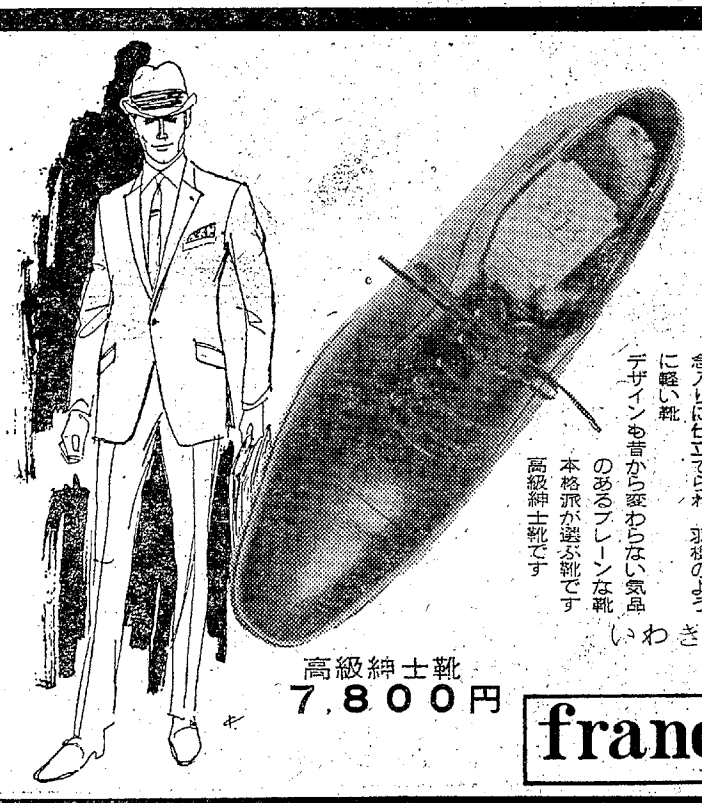
高級紳士靴
5,200円
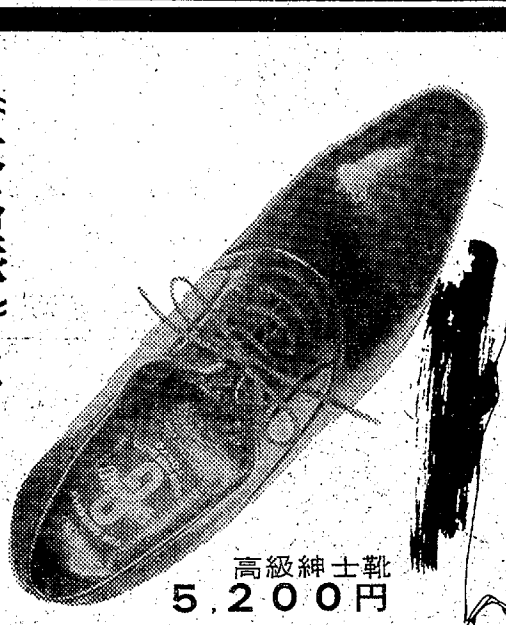

いわき信販チケットをご利用ください
francais SHOES フランセ
いわき市たいら　きんさ TEL 4－2416

（第三種郵便物認可）　いわき民報　（夕刊）　昭和42年12月22日（金曜日）第6818号（2）

下湯長谷団地は80%
順調に住宅建築が進む

いわき市常磐支所が造成した下湯長谷住宅団地に十二月にはいってからつち音も高くぞくぞくと住宅の建設が進められている。

この団地は総面積六万六千平方㍍で総工費一億八千万円で渡辺組、常磐開発の手で二年がかりで造成したもの。百七十一区画として、一区画は二百三十一平方㍍から四百二十九平方㍍とし、払い下げ額は三・三平方㍍が一万円から一万八千円、平均一万四千五百円である。

この住宅団地は県道沿いにあって交通が便利なうえ眺望がいいなど立地条件に恵まれて八〇%が契約されて建設がはじまったもの。アパート二軒、旅館一軒もすでに建築を完了し、住宅三十余戸が建築されている。道路は幅七㍍と幅五㍍で、完全舗装されており、ところどころにグリーンベルトもあってガス・水道もはいるので環境は上の上。残り二〇%についてもすでに申し込みをしてきているものが多く、契約がとりかわされる段階となっており、来春までには全部契約されるものと見込んでいる。

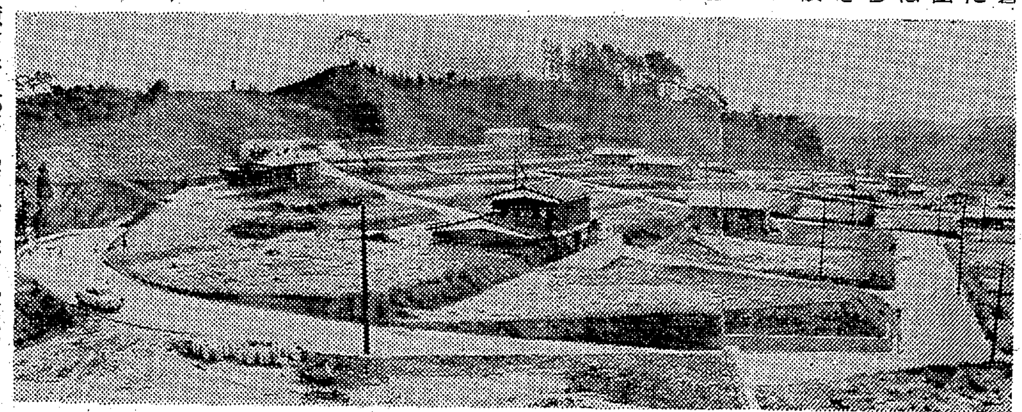

【ぞくぞく住宅建設の進んでいる下湯長谷住宅団地】

創立12周年迎える勿来火力
23日に記念式典

常磐共同火力株式会社勿来発電所は、二十三日は創立十二周年記念にあたるので、この日東京本社から重役がきて勿来発電所奥山所長、上村次長が中心となってささやかな記念式典をあげることになった。

勿来発電所は昭和三十年十二月二十三日資本金十億円で創立、第一期の発電力は七万KW、第二期三十五年に七万九千KW、第三期七万五千KW、第四期七万五千KW、三十六年度中に計二十九万五千KW、第五期四十一年度に十七万五千KWを増設し、現在四十七万KWの電力を東京と東北電力両社に送電し、斯界に大きな役割りを果たしている。当初十億の資本金が現在六十億に増資となっているが、さらに需要を満たすため、二十五万KWの増設計画が進められ、それが実現の暁は東北一の発電所として雄飛するというもの。なお現在の石炭消費量は一カ年二百六十万から二百七十万㌧で常磐炭田生産量の三分の一を消費している。

のど自慢交歓
や手品を披露
常磐病院でクリスマス

いわき市立常磐病院神経科（内田正名医長）はこの十九日病院内ホールで患者たちのクリスマスパーティーを催した。七十余人の患者さんたちののど自慢で歌謡曲がくりひろげられ、寸劇なども披露して会場は爆笑にわいた。また温泉旅館山形屋の鈴木康平さんも特別出演し手さばきもあざやかに手品の数々を披露してヤンヤのかっさいをあびた。看護婦さんたちの隠し芸もあって午後二時すぎまで半日を楽しんでパーティーの幕をとじた。

【パーティーで手品を披露する鈴木康平さん㊧】

御厩、綴保育所でクリスマス　いわき市内郷御厩保育所では二十二日午前十時からまた綴保育所では二十三日午前十時から子供クリスマスを開く。保母さんがサンタクロースにふんし、お菓子などをくばってから歌や劇で楽しく過ごす。

常磐で文連協祭り　いわき市常磐の文化団体連協祭りは二十三日午後六時から常磐公民館で行なう。

宮城身障者職業訓練生を募る　宮城身体障害者職業訓練所（仙台市原町小田原瓦山四三）では四十三年度の入所生募集を行なっている。現在募集中のものは一般で（県外学卒予定者を含む）願書締め切りは来年二月二十六日。入所希望者はもよりの職安に申し込むこと。訓練期間は一カ年で、来年四月三日入所の予定。入所資格は義務教育修了者で、男女の別を問わない。訓練科目は洋裁科の十五人のほか時計、洋服、製靴、鞄し、ラジオテレビ、謄写タイプ、理容、商業デザイン、写真植字の各科、各十人。寄宿舎にはいる者は食費月額五千百円必要。特典は次のとおり。

▽授業料無料、教材などは貸与▽失業保険受給者は訓練期間中支給される▽職安の指示で入所した場合は訓練期間中、基本手当てとして一日四百円、受講手当て一日百三十五円が支給される。生計の中心者である場合はさらに寄宿手当てとして月額五千六百円が支給される▽その他の者には訓練手当てとして一日百円を支給▽理容科は訓練修了後一カ年の実地習練を経ると、理容師試験を受験する資格ができる▽仙台市以外から寄宿舎にはいる者には移転資金が支給される。

釣りだより

河川　滑津川、横川とも、ふるわず藤間沼でおちブナがかかるていど。小川片石田発電所上流の夏井川では数日前ハヤがかかった。深場のつぼを見つければ結構渓流釣りが楽しめる。ハヤのエサはブドウ虫。なお、久之浜、四倉海岸の磯釣りはあいかわらずアイナメ釣りがさかんで県外からも釣り師が押し寄せている。正月にかけて河釣りは期待できない。

（平・西丸釣り具店調べ）

海　小名浜は、沖防波堤がアイナメとクロガラ少々、江名と中之作の防波堤では、タナゴが少し釣れる。また豊間、沼ノ内、薄磯海岸でマルタがかかる。このマルタは、体長五十㌢前後の大型で、一日六、七ひき、釣れないときでも二ひきぐらいは確実。えさは、アイナメとクロガラ釣りの場合、エビか塩マゼ。タナゴには、エビ。マルタ釣りのときは、ニワトリの皮を使うこと。

なお小名浜港の一、二、三号ふ頭は、ほとんど見込みがなく、来春までシーズンオフといったところ。

（小名浜・平野釣り具店調べ）

市況　魚類

（二十一日正午—二十二日午後）

二十二日の小名浜港は底引きの水タコ、ヤリイカが好漁。

【小名浜港】底引船十六隻、小型船二十五隻

▼水タコ　四千七百㌔　七五—四〇▼ヤリイカ　三千二百㌔　一八〇—九五▼アンコウ　四千五百㌔　一〇〇▼ニクモチ　四百㌔　二六〇—一〇〇▼マイカ　三百五十㌔　一九〇—一八〇▼ナメタ　二百五十㌔　三三〇—一〇〇▼ヤナギ　二百五十㌔　九〇〇—三〇〇▼スケソウダラ　二百五十㌔　一〇—七〇▼ノドクロ　百五十㌔　三五〇—一〇〇▼ドンコ　百㌔　一三〇—三〇▼アナゴ　七百㌔　二五〇—一七〇▼マタコ　三百五十㌔　一九〇—一〇〇▼ソゲカレイ　三百㌔　三九〇—一五〇▼ホウボウ　三百㌔　二五〇—二〇〇▼イシダカレイ　三百㌔　一八〇—一二〇▼ヒイカ　二百五十㌔　九五▼小タイ　二百五十㌔　四五〇—七〇▼キス　二百㌔　二八〇—二七〇▼サルエビ　百㌔　四〇〇—一八〇

【江名、中之作港】水揚げなし

※おことわり＝野菜休みます。

生命は芯です　芯が特許です
古い伝統と新しい技術が生み出す最良の品
GLOBE　6B～HB 9H
電気滲透法応用芯
地球鉛筆
製図用　事務用
速記用　学習用
色鉛筆　特殊用
地球鉛筆代理店　魁文堂本店　電③1333代

ご婚礼・ご宴会・お泊まりは
割烹旅館　三陽荘へ
・ガレージ完備
・女中さんを募集してます
いわき市平字愛川町1の7　電④2578

アイスクリームは八時間もつ
クリスマスケーキは贈り先のご家族数によって大小の種類がございますが　かわった種類のアイスクリーム製でも八時間はとけません
クリスマスケーキ　三百五十円～千五百円
アイスクリーム製〃　五百円～一千円
シャンパン　七八円
ネスカフェ四百三十六円～六百九十円
森永ストロングコーヒー　百八十五円～六百七十八円
特に二十四日のイブは平店の新館正面入り口でもケーキの販売いたします
越　フジコシ

新装開業
（宿泊料500円）
お泊まりに　ご会合に…
平で一番静かな
旅館　山の荘
好間町大舘　精医会病院前（平駅から車で五分）
市内バス明賢寺前下車）駐車場あり

楽しいクリスマス
ことしのクリスマスイブは日曜日　一家そろって楽しいだんらんのご用意はおすみでしょうか
ローストチキン　一本　八〇円から
とり丸やき　一羽　三〇〇円
とりもも（生）　一本　八〇円から
シャンパン（特級）　一本　二三〇円
サンタ靴　二五〇円から
ネスコーヒー　一本　五五〇円～二二〇円から
サカイ食品店
平・1　電③3336代

贈り物に
よろこばれる詰め合わせを
サントリー詰め合わせ……四八〇円から
ニッカ詰め合わせ……六〇〇円から
味の素詰め合わせ……三〇〇円から
しょうゆかん入れ……八〇〇円から
雪印バター詰め合わせ……八〇〇円から
清酒　一級……七五〇円から
大喜多や
平・材木町29　電③3722

サンタおじさんはやくきてネ!!
※クリスマスの大奉仕
・揚げ錦　市価百匁三十二円を二十六円
・京角ソフト　市価百匁三十七円を三十一円
・その他奉仕品多数そろえてあります
常磐線一安い　菓子の赤札堂
小売・卸　平・南町店（大和田医院となり）電④四六三三
平・三町目店（マルトモむかい）電④五五八二

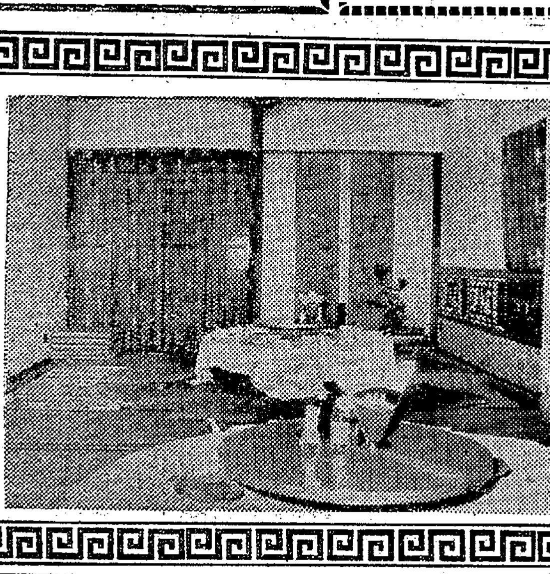
忘年会 新年会は
中国料理でどうぞ……
和菜　2～3名様　3,000円から
卓料理（1卓）　8～10名様　10,000円から
★その他ご予算により
ご相談に応じます
★20・31日・1月1日は休ませていただきます

中国飯店　盧山
平・二町目（平和通り）　電③3321代

炭鉱災害が千九百人
死亡事故は二カ月ゼロ

東京鉱山保安監督部平支部管内の炭鉱災害は、去る一月から十月までに死者十五人、重傷者七百七十八人、軽傷者千百十五人の計千九百八人を出した。昨年は二十四人の死亡者を出しているが、ことしは十月以降の死亡事故はゼロとなっており、二カ月連続の死亡事故ゼロは同支部はじまっていらいの記録。ことしもあと残すところ十日間となり、同支部では年末年始の保安確保を指示、自主的に保安教育、訓練の強化、総合点検、保安運動の実施を呼びかけている。

常磐地区には昭和二十七年には最高の百三十三炭鉱を数え、従業員も三万四千六百七十八人いたが、現在は十五炭鉱に急減、従業員も三分の一の約一万二千人だけとなった。また炭鉱災害は二十五年には最高の一万二千八百二件（死亡四十四件、重傷千七百五十三件、軽傷一万一千五件）を数え、稼働延べ千人あたりの災害率は一・四五％と高かったが、その後はぐんぐん下降を続け、三十年には〇・六六％、昨年は〇・五五％となった。炭鉱災害の減少の原因は炭鉱数が減ったためもあるが、機械化による事故も少なく、保安設備の改善と保安意識が高まっているためという。

ことしは十月末までに千九百八件となったが、前月に比べて百八十六件ふえている。九月末現在でまとめた原因別災害では落盤によるものが四百八十八件（死亡九件、重傷二百九件、軽傷二百七十件）で全体の二八％を占め、運搬による事故は百五十四件（死亡四件、重傷七十六件、軽傷七十四件）となっている。二十五年いらいの災害発生件数は次のとおり（カッコ内①は死亡②は重傷件数）

▽二十五年＝一万二千八百二件（①四十四②千七百五十三）▽二十六年＝一万二千四百三十一件（①五十六②二千五百五十一）▽二十七年＝一万二百四十二件（①四十六②二千五百五十八）▽二十八年＝八千百二十七件（①五十八②二千百四十）▽二十九年＝六千八百七十一件（①三十八②二千二百九十二）▽三十年＝五千四百四十一件（①四十七②千八百二十二）▽三十一年＝五千五百十五件（①六十②千七百五十一）▽三十二年＝六千七十四件（①四十三②千九百三十七）▽三十三年＝五千九百九十件（①四十七②二千六十九）▽三十四年＝四千六百十四件（①四十五②千六百七十五）▽三十五年＝四千三百九十六件（①三十四②千四百七十）▽三十六年＝三千六百三件（①三十三②千百九十三）▽三十七年＝三千四百七十七件（①十八②[illegible]九十六）▽三十八年＝二千八百六十四件（①二十七②千二十一）▽三十九年＝二千五百九十七件（①十七②千四十四）▽四十年＝二千五百八件（①二十四②九百七十九）▽四十一年＝二千四百八十三件（①二十四②九百四十七）

【滞貨小荷物を仕分けする駅員】

師走に入って小荷物四割増
迷い子荷物に頭悩ます

〇…正月まであと十日だが、平駅小荷物係は到着や発送小荷物の仕分け作業にアルバイト六人を雇って大いそがしだ。十二月にはいってからの一日の扱い量は四〇％もふえ、発送四百個、到着千個、中継九百個を数えているが、新市誕生によって磐城や錦などの小荷物も平駅留になって舞い込み駅員をおどろかせている。

〇…駅留小荷物のふえた原因には配達料の値上げなどもあげられているが、迷い子荷物がこのところぐんとふえ荷物置き場に頭を痛めている。

商工らん

＝スタンドバー＝駒開店＝　いわき市平字田町紫ビル内にスタンドバー『駒』が二十一日新装開店。

＝大黒屋で＝夜間営業＝　いわき市平字三町目大黒屋では二十四日から三十日まで夜七時まで、三十一日は夜八時まで営業。

読者の声

バスの遅れを早急に善処して

江名、豊間をまわって平に到る片浜線は、はじめ二十分間隔で大変便利でしたが三十分間隔になり、時間短縮はおろか、毎日十分二十分の遅れは普通です。現在豊間で道路工事をしていますが、狭いうえに、側道がないため一度車がストップすると交通がマヒしてバスは四十分も立往生するありさま。こうしたことははじめから予想されたことなのですから、交通を整理するなり、遅れの原因をよく確かめて早急に善処してほしいものです。（いわき市江名・会社員・吉田道子・26歳）

電話加入を早くにお答え

電電公社は現在第三次五カ年計画を実施中で、より早く、より多くの方々の電話を開通するために努力しておりますが、このためには局舎、線路、機械などの諸設備の拡充が必要であり、一加入を開通するためには平均で約三十五～六万円の経費を要するため、年度予算の関係からも年間開通数が制限されております。

一方全国で申し込んでもつかない電話が、二百万を越え、磐城電報電話局でもことしすでに七百口を、おつけしたにもかかわらず、まだ約一千のお申し込みがあり、この中には新産業都市としての発展に欠くことの出来ない電話、即ち工場誘致に伴って進出した大会社のお申し込みも含まれております。この他に営業をするためにぜひとも必要で申し込まれた方々もおられますし、住宅へおつけになる方もおいでになりますが、これなどを申し込みの順序だけではなく必要度、緊急性などを総合的に考えて十二月中には営業用はたいはん八月ごろまで、住宅用は昨年十二月ごろまでの方々に約百二十位を、おつけすることとしております。

しかしながら公社の設備もじゅうぶんでないために部分的にはおつけ出来ない地域もありますが今後は出来るだけこれらの改善に努力し、よりよいサービスを提供したいと考えておりますので、御了解をお願いいします。（磐城電報電話局長・砂子田融）

いわき百年と星一（87）
文　荒川禎三

後藤が帰ると入れ替わりに星が戻った。青年は社長室の星に、後藤と称する鼻眼鏡の紳士が来て『馬鹿につける薬が完成したかと、訪ねられたのでかくかくと答えてやりました』と報告した。直立してきいていた星は

『それは先日まで内務大臣していた後藤新平閣下だ。その閣下に、馬鹿につける薬を完成し、発送準備中とはホラもいい加減にしたまえ』

と叱りとばした。青年はすっかり恐縮してしまった。とにかく後藤新平を煙にまいたことで社内の評判になった。名を奥村宗治といって、人情の機微に徹したなかなかのやり手であった。果たせる哉、規那の種子蜜輸入のはなれ技を見せた。

このころキナの主産地蘭領バタビヤでは、特効薬のキナ樹皮をドイツ、イギリスなどの数カ国を限定してキナ輸出コンベンションに第一次大戦の影響で、ゴタゴタがおきた。そのことをバタビヤ駐在の松本総領事から、後藤新平に知らせて来た。後藤はそのニュースを持って星を訪ねた。結果は[illegible]につける薬になって、尻に帆かけて退散した。

星はさっそく後藤を訪ねた。奥村社員の無礼をわびた。後藤は冗談半分に新社員のメンタルテストしたのだ。結果はテストした方が退散する始末であった。キナ組合の紛争をチャンスに、日本が参加できたらもっけの幸いと、奥村の機転を買ってバタビヤに送った。世界産額の九九％を占める和蘭政府のキナ樹保護は厳重であった。松本総領事は、退職後もジャワに止まって、政府や輸出国幹部を訪問して、日本も参加できるよう猛運動した。奥村の滞在六カ月『トワン（大人）』と、下手なジャワ語で話しかけるほどになった。コンベンションに参加できるまでは、バタビヤにがんばる覚悟で根ばった。その情熱に松本もひかされて、協力したので話は調子よく進んでとりあえず二期間星製薬を加盟させることに成功した。星はすぐ送金した。奥村は気転のきくだけ、アノ方のちょっかいもはやかった。土人娘とねんごろになった。子供を身ごもってしまった。しかし母権政治のジャワでは、子供が生まれたりすると、異国人の亭主はジャマになるからである。母系の遺産継承の邪魔になる。それは奥村には願ってもないことであった。

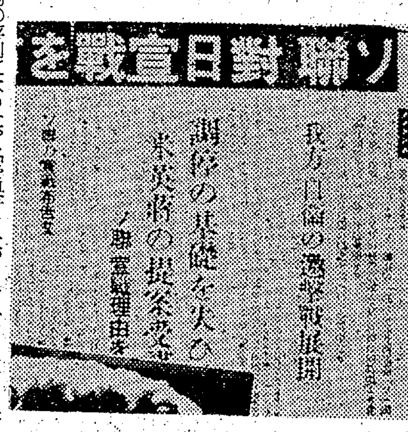
ソ聯對日宣戰を
滿洲國内へ攻撃開始
北滿北鮮へ分散空襲
我方自衛の邀撃戦展開
調停の基礎を失ひ
米英蔣の提案受諾

終戦間際の朝日新聞

薄磯海岸ゆき　波立海岸ゆき　初日の出号　運行のお知らせ

行先	おもな停留所	通過時間 ゆき	通過時間 かえり	大人運賃
薄磯海岸	湯本駅前	5:20発	9:00着	240円
	内郷駅前	5:30	8:48	200
	平駅前	5:50	8:35	140
	倉前	5:54	8:2[illegible]	140
	住宅入口	5:57	8:26	120
	薄磯海岸	6:25着	8:00発	／
波立海岸	湯本駅前	5:30発	8:55着	240円
	内郷駅前	5:40	8:43	200
	平駅前	6:00	8:30	160
	市営住宅入口	6:0[illegible]	8:15	120
	新道四倉駅入口	6:19	8:05	60
	波立薬師前	6:30着	8:00発	／

●車両のつごうがありますので予約はお早めに
●お護摩の予約取り次ぎもいたします　現金を添えてお申し込みください（二百円・三百円・千円の三種類）
●予約は12月25日でしめきります
●詳しくは本社営業課または近くの営業所へお問い合わせください

みなさまの足　常磐交通　電平③1151大代

よせなべ　かばやき　・小宴会承ります
うなぎ　魚栄　平・田町　電④四六一六

平けいりん
本場大スタンド新設　A6.B4　発走12時
平場外売場　いわき市平字長橋町
郡山場外売場　郡山市方八町
12月　23　24　25
1月　2　3　4　13　14　15

ニッサン　ニッサンデーへどうぞ!!

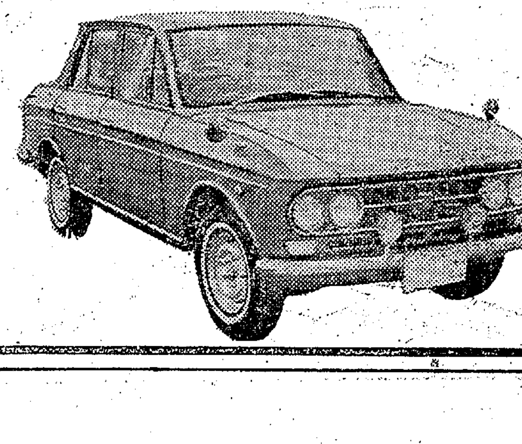

毎月23日は中古車展示即売会を行なっております

日産レンタカー　スキーにレンタカーをご利用ください
ルーフキャリヤー　タイヤチェーン　を準備いたしております
日産レンタカー

今月の特価車
ダットサントラック　40年式　520型（仕上がり）　¥300,000
ダットサンピックアップ　41年式　U520型（仕上がり）　¥370,000
ダットサンバン　40年式　V520型（仕上がり）　¥320,000
ダットサンブルーバードオートクラッチ　42年式　D.P411AW型（現状）　¥450,000
ダットサンスーパースポーツセダンSSS　42年式　DR411R型（現状）　¥550,000
ダットサンブルーバードバン　42年式　VP411型（現状）　¥440,000
スバルトラック　41年式　K153型（仕上がり）　¥185,000
トヨペットコロナバン　39年式　PT46V型（仕上がり）　¥250,000

場所■福島日産自動車中古車展示場
いわき市内郷御台境（尼子橋ぎわ）　TEL・③3171（代表）

冬休みの非行化

平少年センター所長　坂本時雄

もう間近に、小、中、高校生並びにその他の生徒にとっても楽しい冬期休業にはいり、またおとなも官公庁などは年末年始の休み時期となり、休み前にはクリスマスの行事など、あといくらもない年末をなんとなく多忙とざわめきに明け暮れていると思います。とくに毎年ながら小、中、高校児童生徒は学校と生徒自治会において、楽しい冬休みを健康で明るい生活をいかに過ごすべきかについて、過日も会議を開催、申し合わせ事項を決定しました。

これも学校で印刷の上、生徒を通じ各家庭に配付されると思いますが、学習時間の問題、外出時の服装、門限時間、交通事故防止の問題、登山、スキーなどの旅行に対する学校への届け出で、非行防止の件、バイク二人乗り禁止、自粛の件など細部にわたり慎重に審議の上、守るべき事項を申し合わせをしておりますが、中にはこの事項を守らず、交通事故により尊い命を亡くし、また非行行為により補導委員の注意を受けたり、果ては警察問題をおこす少年の続発はまことに憂うべきことと思います。

最近の傾向を見ますと、下校時の服装の乱れ、風俗営業場所やいかがわしい場所などの出入り、デパートからの万引き、暴力事件など依然として発生しております。

ごく最近も某所において六人の高校生をある高校生九人が飲酒の上、ゆすりの言いがかりをつけ、暴行傷害をおこしております。万引き少年も年間二百五十件位発生しており、この非行の原因動機は貧困による欲求不満はほとんどその例がなく、中流、上流家庭のこどもさんが、ただ消費ブームによる欲求不満や一時のでき心で犯罪をおこすような例が多いのには驚きます。

最近の事例にはグループで相談の上、万引きして発見されると住所、氏名ともすべて虚偽の申し立てをする者の多くなってくる傾向で、だんだんと悪質化しております。

こうした問題発生も、もっと家庭の保護者がこどもの言動や持ち物、帰宅時間、友人関係などに注意を払い、校外における生活の指導は保護者の責任であるという自覚がほしいと思います。とにかく学校にだけ依存しすぎる傾向がありはしないだろうか。

現在の家庭は、とくに共稼ぎが多いために、こどもに接し団らんの時間も少ない関係上、どうしても放任状態になる傾向が多く、こどもから見れば親の愛情の欠如による欲求不満が積もって、花やかな社会環境から単独、グループによる万引き行為やアプレ的非行にまで発展する問題も多く、正月にはとくに外来客の金のプレゼントも多いと思いますので、ただ漠然とした濫費でなく、計画的な使途と正しい使い方の指導も必要ではないだろうか。

なお高校生のアルバイトはけっこうですが、アルバイトから喫煙の習慣となる傾向も多いので、その点のご注意と得た収入の正しい使途にも最善の指導がほしいものです。

冬休みを契機とし、自分のこどもに限ってはこの甘い考えのみでなく、よりいっそうの認識を深めるとともに正しい生活指導のもと非社会的、反社会的な非行のない健康で健全なよりよい生活指導を行なう絶好の機会と思いますので、非行と交通事故撲滅に対し、保護者各位のご協力を切にお願いいたします。

（平少年センター所長）

学芸

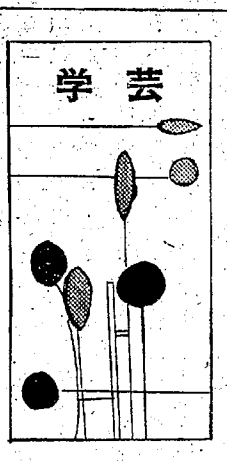

平方部書写審査会 優秀作品

平第一小学校教諭　■短評　本田浄志

【四年】
草野小
渡辺とよ
すなおな作品だが文字の中心に注意

夏井小
坂本佳友
筆勢が紙いっぱいにあふれている

【五年】
平一小
岡本智子
全体的に調和のとれた作品である。

平二小
草野朱美
筆力があり、見るからに気持ちのよい作品である。

平三小
鈴木由美子
まとまりはよいが右はらいに筆勢が欲しい。

平四小
鈴木富士子
筆づかいはよいが文字の形に注意したい。

磐城地区の内職相談日程

平職安磐城出張所で行なう来年一月中の内職相談日は九、十六、二十三、三十の毎週火曜日の四日間。午前十時から午後三時までで、担当はいわき内職補導所職員。

しつけのメモ

同じ本を何度も読んで

「ママ、絵本を読んで」「ママは忙しいからパパにね」「パパは新聞を読んでいるからあとでね」それでも、子どもはせがみます。

こういうことは、どの家庭でも見受けられ、どの親も経験しているものです。

幼い子は、おとぎ話などは、なんどでも読んでもらいたがり、また、何回読んでもらってもあきないのです。おとななら、一度読んだ小説などは、二度目には、あまりおもしろくないはずですが、幼い子は、感情が主になっており、絶えず変化しますので、きのうと同じ「かぐやひめ」でも、きょうはきょうで、また、別な感じがし、変わったおもしろさがでてくるのです。

毎晩毎晩せがまれて、うんざりし、つい、あくびをしたりして、話の筋をちがえると、子どもの方でなおしてくれることさえあります。それだけ知っているのなら、読んでもらわなくてもよさそうなのに、読んでもらいたがるところが、幼い子どもらしいところなのです。

（鬼沢繁）

お食事所
忘年会
新年会
ご予約承り
あじさい
いわき市平 桜木町 野劇裏でんや ④ 三二九七

御歳暮・御年始に是非！
飲むほどに味がある……銘酒『せいせかい』
清世界
いわき市 清水屋合名会社 小名浜港
小野義一吟醸

すし
なべもの
うなぎ
湯本温泉
江戸川
表町通り・電（常磐）二四四九

正しい運転
よいサービス
平和タクシー
平④4591

土地　建て物　電話　分譲仲介
飯野不動産株式会社
いわき市平・大町二〇　電③三〇一〇・④六五四六

新春第1弾！
東映
明23日堂々東京同時公開
東映三夜
暖房完備
オールナイトは23日〈土〉
東映新春第1弾は鶴田グループ・高倉グループの激突！
度胸も腕も五分と五分！
任侠三匹
また突っ走るドス地獄！
網走番外地
カラー作品
吹雪の斗争
番外地シリーズ10本記念！
くせ者ぞろいで心臓破りの大アクション！
高倉健
梅宮辰夫
安藤昇
〈特別出演〉
谷隼人
宮園純子
山本麟一
関山耕司
笈田敏夫
菅原文太
戸上城太郎
中谷一郎
兄弟仁義
関東兄貴分
カラー作品
鶴田浩二・北島三郎・村田英雄

NHK 第一 1340KC

6・05 じょうずな話し方「話し方のポスト」
15 家庭音楽会
7・00 ニュース▽ニュース解説
30 民謡をたずねて〜みちのく季節の歌〜①津軽山唄②なんとしょ③お山コ三里ほか
8・03 ニュース特集
9・15 「この17才」
30 健康百話「すのものの魅力」秋谷七郎 篠崎かよ
10・15 きょうの問題
30 放送劇「獅子」山内雅人 友部光子ほか
11・05 夢のハーモニー「キエン・セラ」ほか

NHK 第二 1540KC

6・00 そろばん教室「復習」稲垣儀一
20 基礎英語
40 英語会話
7・00 ラジオ農業学校「稲作の災害気象」宮本硬一
15 続基礎英語
30 中学生の勉強室「国語」小田島哲哉
8・00 通信高校講座①古典乙〜漢文〜②数学③現代国語④地学⑤日本史⑥現代国語
10・15 通信高校講座「政治・経済」「数学Ⅰ入門」
11・00 フランス語入門〜応用編〜
20 スペイン語入門
40 大学講座「文学」

ラジオ福島 1060KC

6・00 レース展望
30 歌謡曲でぶっとばせ ゲスト水前寺清子
8・00 リクエストラリー
30 ピンちゃんの歌謡マンガ「下町人形」「霧のかなたに」ほか
9・00 ジャズレポート「ソー・ナイス」「フォー・ジグ・シド」ほか
30 P盤アワー<アルフレッド・ハウゼ集>
10・00 ヤング・ヤング・ヤング 前田武彦
25 ガイドタイム
30 ミュージック・イン・ハイフォニック
11・00 大学受験ラジオ講座「英単語ゼミ」「数学」

総合テレビ ④
※印はカラー

6・00※歌のメリーゴーラウンド
30 素顔の青春
7・00※きょうのニュース
30※現代の映像「お父のボーナス」〜消費ブームの中の農村〜
8・00 文五捕物絵図「初恋」杉良太郎 東京ぼん太 奈良岡朋子ほか
9・00※ニュース▽ニュースの焦点
40 NHKコンサートホール
10・30 時の動き
11・10※あすをひらく「声の犯罪捜査」
40 夜のアルバム ー

教育テレビ ⑩
※印はカラー

6・00 中国語講座
30※みんなの科学「カメラとともに」輪島測候所
7・00 英語会話
30 技能講座「簿記」
8・00 教養特集「むちうち傷害とその後遺症」
9・00 通信高校講座「数学」
30 通信高校講座「英語」
10・00 通信高校講座▽世界史
30 通信高校講座「現代国語」
11・00 通信高校講座「数学Ⅰ入門」

じゃんがら

福島テレビ ⑧
※印はカラー

6・15 冒険ガボテン島「火をふくガボテン島」
45 ニュース・フラッシュ
7・00 ロボタン「七面鳥をたすけろ」ほか
30※「レ・ガールズ」ゲストザ・ジャガーズ 菅原謙二 白木みのる
8・00※ディズニーランド「少年事件記者ギャラガー」〜悪徳警官〜
9・00 ちょっとまってパパ「思わぬ強敵」
30 ザ・ガードマン「悪魔の爪あと」原泉 吉村実子 清水紘二ほか
10・30 ドラマ「花紋」新珠三千代 岡田英次 加藤和夫ほか

FM放送
☆印はステレオ

6・05 夕べのひととき<ディスクジョッキー>
7・20☆N響ステレオコンサート「エグモント」序曲「交響曲第3番変ホ長調〝英雄〟」「交響曲第1番ハ長調」ベートーベン作曲
9・15 芸能展望「ことしの日本映画をめぐって」
10・00 フランス文化シリーズ アレクサンドル・デュマ・フィス作「椿姫」
40 朗読「人間失格」久米明
11・05 「スペイン交響曲ニ短調」ラロ作曲 「ハバネラ」サンサーンス作曲ほか

ききもの

◇放送劇

獅子
〜第一・夜10・30〜

暗愚な皇帝の寵愛を一身に集める近衛軍団長スパルタキュスを除こうとして財務長官ペトロニュウス、ローマ総督チベリウス、オイネウス将軍の三人が秘かにクーデターを計画した。

それと察した皇帝はスパルタキュスに新たなる暗殺を命じた。そのことを偶然立ち聞きした侍従長のプラチュウスは、しかしかんじんの暗殺される人間の名前を聞きもらした。

恐るべき暗殺の被害者はだれなのか—。プラチュウスは、ペトロニュウスの邸を訪ねて、いかにしてスパルタキュスの手から逃れるかを相談する。一体スパルタキュスはどのような方法で、だれを暗殺しようとするのだろう。

出演=山内雅人(プラチュウス)稲垣昭三(皇帝)久松保夫(チベリュウス)ほか。

◇健康百話

すのものの魅力
〜第一・夜9・30〜

昭和大学教授=秋谷七郎

すを飲むと骨が柔らかくなるとかすっぱいものは、疲れをなおすとか言われる。骨が柔らかくなることはないが、いわゆるすっぱいものが疲労を回復させることは学問的に正しいようだ。

今夜は、すっぱいものが疲労を防ぐ証拠と、その裏づけになる実験を行なった秋谷さん自身の苦労話。秋谷さんの研究によれば、体重、年齢にあった食事をしたうえに野菜、果物をとることが大事で、病気を予防する秘けつは、やせた菜食主義者でなく、寸分食べた上で菜食主義を行なうことが決め手であるという。

あすの運勢
小川石洲

十二月二十三日(土・友引)

【1月生】暗雲しだいに去り徐々に明るさ増す、希望持って進め
【2月生】心配するほどのことはない、外形にこだわらず努力を
【3月生】故障車のごとくあせっても動かず、人の力借りて進展
【4月生】失敗も失恋も経験の一つなり、くじけずがんばるべし
【5月生】信じながらも割り切れぬことあり、形勢静観がよろし
【6月生】相手の落度をせめるなかれ、うまくリードし利用せよ
【7月生】わずかなことから争い起こしやすい、感情的になるな
【8月生】心に思いながら実行にふみきれぬ日、自信を持つべし
【9月生】ひとり悩むより信頼できる人に相談せよ、道もひらく
【10月生】伸縮自在の心がけが大切、なにごとも先手が有利なり
【11月生】なにかと誘い多く能率低下のおそれ、ほどほどにせよ
【12月生】時の流れに乗りおくれるな、チームワークが大切なり

みもの

◇ディズニーランド

悪徳警官
〜福島・夜8・00〜

先輩記者ブラウニーの命令で裁判所へ取材に行ったギャラガーは、そこで、奇妙な事件に出会う。警察署長のオマリー(ジャドソン・プラット)が、犯罪組織オランダマックとグルになっているという疑いで法廷に立たされているのだ。

ギャラガーは、この事件はでっちあげだと考えるのだが、あらゆる証拠は署長に不利である。ところが、ふとしたことから、ギャラガーは、またも大きな手がかりをつかみます。スリのダンがこの事件のカギを握っているというのだ。ギャラガーは百ドルを持ってダンに会いにいく途中、ぐう然、殺し屋と密談しているファーガス警部をみかける。

そして、彼らの話から、真の犯人がファーガス警部であることがわかるのだが、その時、ギャラガーの目の前には、ファーガスの不気味に光る銃口が…。

=ディズニーランド=事件を追っているうちにギャラガーは殺し屋から狙われる

◇文五捕物絵図

初恋
〜総合・夜8・00〜

大工の三次は桶屋の妹娘お京に、自分の思いを打ち明けた。お京も三次に好意を持っていたが、ある日、そのお京が亀五郎という凶悪な男にかどわかされてしまう。

この亀五郎という男、犯した悪事は数えきれないほどの悪党で、去年の秋、文五郎が見事お縄にしたのだが、その恨みをはらそうと牢を破り、たまたま文五郎の家に手伝いに来ていたお京を娘と間違えてさらっていったのだ。

文五たちは必死に捜索するが亀五郎の行くえは全くわからない。

彼の昔の情婦おもよなら居所を知っているかもしれないと、文五と丑吉は岡場所に出ているおもよを訪ねるが、彼女は頑として口を割らない。しかし、三次が半狂乱のようになって、お京が初恋の女であり、自分の命にかえても助けたいと、かきくどく有様を見て、ついにおもよは亀五郎の居場所へ三次をつれて行く。

そして、隠れ家にいる亀五郎を見た三次は、前後を忘れ、とびかかっていった…。

=文五捕物絵図=深傷を負った三次は死力をふりしぼってお京を助けようとする

歳末年始大廉売!

日本一の久月作

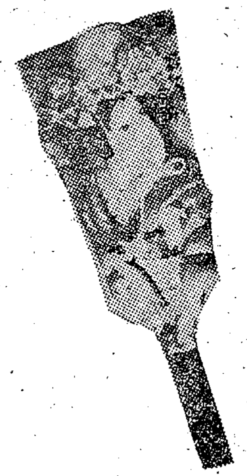

お祝いに ご贈答品に!
どうぞ…

各種ケースをとりそろえました

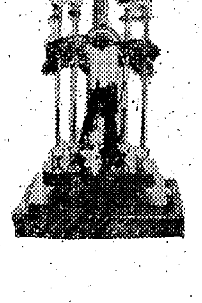

家具調度品陳列中!

平家具センター
あるが
いわき市平字田町(銀座通り) 電④2223

豪華ショー御招待セール
男のおしゃれ★★★

SWEATER&COAT

MEN'S SHOP ダンセン たいら

いままでにない特別のお値段!!

軽くスマートに	トップコート	¥7,800
スポーティーな	ダッフルコート	¥5,300
行動派には	Pコート	¥6,300
取り付け簡単どのコートにも合う	ライナー	¥1,350

タートルネックセーター	¥1,820
クルーネックセーター	¥1,350
カーディガン	¥1,680
ポロシャツ	¥1,200

プレゼントには
ネクタイ
カフスボタン
マフラー
手袋
くつ下

拓本にみるいわき経済開発史

～（10）～

鮫川堰記念碑

技術未熟で失敗重ねる

碑は、いわき市遠野町下滝から鮫川に沿って根岸にゆく途中、鮫川堰の水路が取水口から鮫川の河底をサイホン式により、横断して左岸に至る地点、滔滔とうとうとうとして流れ出るほとりに昭和二十三年十二月建てられた。建設の苦闘史は、碑に大要が記してあるが、陰の功労者として、功績のうずもれている人に鈴木定八翁がいる。「鮫川堰水路発見者故鈴木定八翁伝」なる小冊子（大版十二枚）によると、嘉永六年の大旱害に際し、鮫川を利用して灌漑に供しようと計画して同志とあい計ったが、藩政時代のこととて、関係する村は泉藩、湯長谷藩、幕領などがあって、とうとうまとまらずに明治を迎えた。

当時は提灯測量という幼稚な方法で、竹棒の先に紅白の布をつけて、土地の高低をはかって水路を測量し、世間からは狂人扱いにされたということである。このことを計画提唱してから四十年余たった明治三十一年、時の石城郡長桐原彦吉はこれをとりあげ、期成同盟会を結成し、さらに鮫川堰普通水利組合を組織、その実行運動にとりかかった。定八翁は、その緒についただけで明治三十二年十月十三日、七十九歳で没した。明治初期国の事業として安積疏水の完成をみたので、県でも、大いに力を入れて工事の施行をしたが、何せ技術が未熟のため、失敗に失敗を重ね、農民は経費の負担に苦しんだ。

またこれに乗じ『水は通ず、そして電力は供給する』と会社設立を農民に呼びかけ株式の払い込みだけで実際の事業をしないインチキ電気会社なども出現して、農民はよりいっそう負担に苦しんだ。

そして、この負担金を返済するための組合として名だけ残し向こう十年の間、水路は雑草の間にかくれ、荒れるにまかせられていた。

大正十二年旧植田町から古川伝一氏（前勿来市長）が県会議員として選出されてから県会にこれの復活要求をなし、東奔西走の結果、これの復活に成功し、昭和十三年十月完成し、通水をみるに至った。故鈴木定八翁が、この計画を提唱してから百年かかったわけである。次にこの現況を述べてみる。

一、関係町村　遠野町、勿来市（山田、植田）磐城市（渡辺、泉、小名浜）

一、水路　幹線二一、五七七キロ　支線二三、三六四キロ

一、取水量　九九個

一、配水量

農耕用七〇個（面積九五八町歩）工業用二三・四個（日本水素一五個、共同火力八・四個）飲料用五・六個（磐城市三・六個、勿来市二個）

一、組合員　三千人

◇　◇

【碑文】福島県小名浜、植田、玉川、泉、渡辺、上遠野ノ二町四箇村一帯ノ地ハ古来水利ニ乏シクシバシバ旱害ヲ蒙ケ時ニ農民ノ窮苦名状スベカラザルモノアリ、明治三十一年五月石城郡長桐原彦吉君之ガ救済ニ志シ、鮫川開?ニ因ル灌漑用水路期成同盟会ヲ結成シ、同年十一月十八日鮫川堰普通水利組合ノ設立ヲ認可セラレ、同三十二年十二月工費二十萬七千余円ノ組合債ヲ以テ工ヲ起シ、同三十五年九月竣工ヲ告ゲタルモ不幸ニシテ通水スルニ至ラズ。爾来二十有余年組合ハ徒ニ負担ノ重荷ニ苦シミ農村亦不況愈々深刻ニシテ施スニ途ナク下斉シク窮途ノ器アリ、水路ハ空シク廃渠ト化シ遂ニ人ヲ没スルニ至ル。

大正十二年郡選出県会議員古川伝一君之ヲ慨キ窮境打開ヲ策シ斡旋奔走琛ヲザルナク水路復活問題ヲ提テシバシバ県会ニ之ヲ呼ブヤニワカニ局面転換シテ農林省補助ニヨリ復活ノ機運ヲ将来シ、遂ニ昭和五年十二月福島県会ハ事業費三十七万九千円ヲ以テ県営農業水利改良事業トシテ之ヲ議決シ、昭和七年五月水源確定ト共ニ農林補助ノ決定ヲ見工事ハ挙ゲテ組合請負ニ附セラレ、昭和九年三月始メテ着エスルニ至ル時、恰モ内外多事漸ク資材ノ欠乏ヲ告ク難関相次デ起リ功程意ノ如ク進マス、一時全ク工事休止ノ難ニ陥リシモ不撓不屈同十四年五月竟ニ幹支線ヲ併セ延々五十二キロノ長渠ヲ竣工シ小名浜上水道日本水素工業、常磐炭砿ノ各用水ヲ併セテ流量毎秒九十七立方尺ヲ通水スルニ至ル。此間前後四十又二年ニシテ至難ノ大業茲ニ全ク大成スルヲ得タリ。是固ヨリ幾多関係人士ノ支援ニ因ル所多シト雖モ一貫シテヤマザル組合ノ一致協力アルニ非ンバ安ンゾ能ク、此処ニ至ルヲ得ンヤ、今ヤ清流涼々トシテ旱凶全ク跡ヲ絶テ嘉穂穣々トシテ農民耕田ノ徳ニ頼リ稼穡ノ道ニ安ンジアマネク鉱業上水道ノ利用ヲ資ケ地方開発ノ関鍵トシテマコトニマレニ見ル偉業タラズンバアラズ。頃日有志ミナ識リ地ヲ鮫川源水ノ畔上遠野村ニ相シ記念ノ碑ヲ建テントシテ予ニ文ヲ嘱ス。乃チ其ノ概ヲ叙シ以テ来者ニ告グ。

（昌平黌短大・歴史研究会）

鮫川堰記念碑

くらし随筆

「私の信心」

白土恵博

「イワシの頭も信心から」というが、人間誰でもが「心のよりどころ」を持っていると思います。

◇

私は毎朝、庭にまつった氏神様と、家の神棚と、仏壇を拝んでいます。拝むことは、すべて『「家内安全」「身体健固」「大願成就」をお守り下さい』と、口の中でモゴモゴさせてそれから最敬礼をするのです。大変失礼なことだが、鎮守の祭礼でも、旅行に行って神社、仏閣に参詣しても、その上、他人の葬式に行っても、この三つを念じ、最敬礼します。それで、私は一日とても爽快な気持ちになるのです。だから十六歳の時から、三十七歳の今日まで二十年間、同じことを繰り返しています。

「家内安全」「身体健固」これは、人間生きている限り、当然のお祈りとしても、「大願成就」とは、欲の深い願いかもしれないが、だれでも、夢と希望はあるもの。これがなければ、何も暮らしづらい、この世の中に生きることもあるまいと思う。

宗教は「人のためのもの」かもしれませんが、他人に押し売りずるものでもないし、物質的な恵みを受けるものでもない。帰するところ「自分のためのもの」だと思うのです。信じられる「心のよりどころ」がある人は「しあわせ」なのではないでしょうか。

◇

私の信心は、毎朝三つの願いをして、最敬礼すること。一日の行動は、本紙「あすの運勢」「三月生まれ」を忠実に守ることにしています。それが奇妙に当たるのは、信心のご利益か、偶然かはともかくとして、私はけっこう私の思いどおりの、毎日を送っています。

（市議会運営委員長）

内郷市営住宅入居者きまる

いわき市内郷支所では宮町金坂団地十七戸、高坂団地四十二戸の市営住宅入居者を抽せんで決めた。二十五日から入居できる。

▽宮町金坂団地二五二＝田口勝　斎藤次男　川崎為吉　与沢十八郎　戸板恒人　新妻洋　蝦名忠誠　稲葉良夫　鈴木要二　高萩政宏　鴻池正恒　高橋キサ　鈴木良司　粟谷蔵満　菅原稔　伊藤秀男　郡司岩雄

▽高坂団地（高坂町一丁目一三）＝橋本寿昭　千葉幸一郎　菅野登吉　箱崎茂昭　伊藤正栄　大武一彦　佐藤政義　松井叔男　牧野紀一　小野次男　小坂裕貞司　吉田利男

▽高坂団地（高坂町一丁目三二）＝坂下五郎　吉野光弘　松本光弘　遠藤邦二　野地登久雄　諸橋治光　三倉成文　粟谷四至男　増子未男　斎藤光男　四ツ倉久雄　和地光治　鈴木一雄　大友迪夫　湯座啓勝　長谷川清　小林勘吉　小泉園平　吉岡厳　鈴木英雄　佐藤正直　穴沢清親　生田目義敢　志賀孝三　星名敏明　小宮伊太郎　斎藤輝男　木戸治　永島利光　小野寺勘

勿来地区内職相談

勿来職安で行なう来年一月中の内職相談日は九、十、十六、十七、二十三、二十四の六日間。担当者は成清政子さん。

Coffee and Music　谷　いわき市平白銀町　④5281

金融と質　勿来商事　いわき市平字愛川町　電(02462)④－5498

中華料理　香港　世界館前　TEL・④8867

パンとケーキ　開花亭　平・五町目　平③二三四二代

甘太郎の鯛焼き　平・ぎんざ　電④4025

半光沢DP　くわな　たいら④五二六九

皆様の日活

新春を飾る日活のお正月映画第1弾

ラッキープレゼント当選番号

・ボールペンセット　真美堂提供

三三　五八　一八四　二五六　四四一　四七四

・灰皿セット　真美堂提供

八　二七　九五　一六二　二〇一　二八七　三二〇　三六五　四五四

右の方々が当選と決定いたしました　当選の方ははがきを持参の上一月末日までご来場ください

主催　日活直営　平日活劇場
後援　真美堂

週三回　あみもの講師養成　文部省認可日本編物文化協会特別会員　宮崎　平・紺屋町④二四八九

生徒募集　文化服装学院連鎖校　高等学校助教諭免許指定校　公認　平高等洋裁学院　平・一町目　④二三二六　洋裁科・和裁部　夜間部（洋裁科）　一月八日から受け付け・入学案内進呈

酒料　洋酒　和調味　斎藤酒店　小名浜字林ノ上　電②三五八八・四八六九③四六五六　第一第三日曜公休　斎藤一夫

中華料理・割烹の店
■特製自慢のシューマイ・ギョーザ（各百円）おみやげに…
■階上座敷（三十名様ぐらい）ほか小座敷あります
中華料理　亜寿多（アスター）
割烹　湖月
平・田町（紅小路）　電④二二四五・四四二三

すり身工場が試運転

良質な仕上がりに好評

県漁連はいわき市平山崎字金沢地内四千平方㍍に五千五百万円を投じ、全国でも珍しいすり身工場を建設中だったが、この十八日から試験操業にはいり、来年二月十日ごろから本格操業にはいる。

工場はさらし魚肉工場（三百三十平方㍍）と人工乾燥工場（三百三十平方㍍）の二むねで、このうちさらし魚肉工場の方が完成、テストにはいった。北海道直送の冷凍スケソウダラをベルトにかけ、ほとんど人手を使わないオートメーションで、一日三十㌧も処理するのにわずか三十七人で十分間に合う。

テストが始まったのを知って早速カマボコ業者が引き取りに来たが、すばらしいさらしの出来ばえに好評サクサク。試運転中は一日五㌧しか処理しないが、業者から催促されて困るほどで、地区五十八業者に分けるようになれば当然工場の増拡が必要だとうれしい悲鳴をあげており、カマボコの品質統一とコストダウンに大きな役割を果たすものと期待されている。

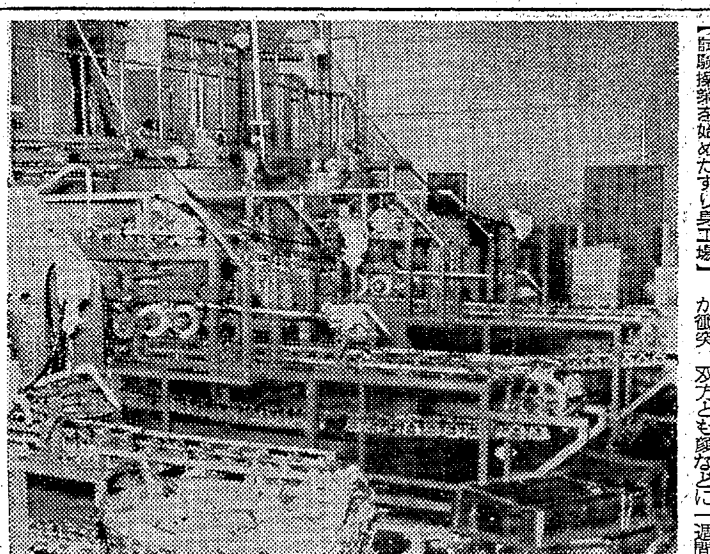

【試験操業を始めたすり身工場】

トラック同士衝突

二十一日午前九時五分ごろ、いわき市四倉町字西一丁目三の一地内の市道交差点で同市久之浜町田之網字横内三三、青果商小室良子さん（三七）運転の普通トラックと同市内郷宮町蛭子一〇六、店員小林安宏さん（三〇）運転の普通トラックが衝突。双方とも顔などに一週間のケガをした。平署の調べだと双方の徐行違反。

教委、固定資産評価委を再選

二十二日のいわき市会で任期満了に伴う教育委員と固定資産評価審査委員会委員の選任に同意を求める二議案が追加上程され、市長提案どおり次のとおりきまった。いずれも再選。

【教育委員会委員】▽江尻（五七）＝泉町下川字井戸内一〇〇

【固定資産評価審査委員会委員】▽塩濱瑛（六七）＝平北白土字札場三〇▽吉田謙八（六九）＝泉町滝尻字中ノ坪三三▽忍山靖彦（五七）＝内郷綴町金谷一七▽薮谷守（四七）＝内郷綴町金谷一一▽吉田松男（五三）＝久之浜町久之浜字東町三三

牛乳売って一万円を寄付

吉田区長が助け合いに

健康のためだと毎朝牛乳配達を続けている名物区長吉田龍次さん（六四）＝平字菱川町七ノ八＝は二十二日、本社を通じ歳末助け合い運動にと二万円を平社会福祉協議会に寄付した。

吉田さんは平の第五十三区内会長、同事務嘱託員、同区納税貯蓄組合長、民生委員、古峯神社奉賛会講中会長、いわき地区神社総代会員と体がいくつあっても足らないほどの忙しさ。

健康づくりに牛乳配達を始めたが、雨の日も風の日も一日も休まず、自転車の両わきに牛乳袋をつけて走り、その袋をさげて売り歩くなど、わずかな手数料は吉田さんの汗の結晶。

こんど寄付した二万円もその牛乳販売手数料からポンと出したものだが、これまでにも町内の婦人会、その他社会福祉施設に寄付を続けており、平地区社会福祉協議会では『とてもできないことだ』と感謝していた。

→【牛乳を売る吉田区長】

病苦で20歳の青年が自殺

二十二日午前六時半ごろ、いわき市久之浜町田之網字横内地内の波立海岸波打ちぎわに男の水死体が浮いているのを通行人が発見、平署に届け出た。同署員が引きあげて調べたところ、身元は四倉町字五丁目三三、会社員菅波喜久彦さん（二〇）とわかった。菅波さんは胸をわずらっており十九日夜家出、投身自殺をはかったものらしい。

クリスマス、正月を時間延長

飲食店の深夜営業

平署はクリスマスと正月の間、十日間だけ時間外許可申請を出したキャバレー、バー、飲食店、料理店に限り一時間延長を許可する。二十四日は午前一時までの二時間延長がみとめられる。

二十三日、二十四日、二十五日、二十六日、二十七日、三十一日、一月二日、三日、四日、五日。

ななけま

◉…四倉町字西二丁目、栗原欣次郎翁（八四）が記者に逢いたいという。住まいの松とう庵を訪ねた。翁は半かんをかじりながら『あやまちなく立派に死にたい念願だが、こんど間違いをやった。新聞におわびの広告を出してくれ』という。

◉…示された原稿によると明年の年賀状に自己名のワキに『会社の電話番号』を入れたのは、盗用だった』とある。会社というのは翁が社長で自宅で経営している平産業株式会社だから当たり前のこと。かつては鋭く活躍して巨萬の富を築いた翁の心境も変わって、聖域に近づいたようだ、ひたすら長寿を祈る。

納税組合を全地区一本化へ

青・婦人学級に税教室も

いわき市平地区納税貯蓄組合連合会（小野栄一会長）は二十二日午後一時から平支所で総会を開き、いわき市内の納税組合を一本にする"いわき市納税貯蓄組合連合会"の設立について協議する。

市内各地区の納税組合を一本化する設立準備委員会は十二日に行なわれて意見がまとまっており、来年一月早々にも新連合会を設立すべく準備が進められている。

当日はこのほか、新たに青年婦人学級の税教室を行なうことをきめたほか、来年二月ごろ実施予定の納税強調月間について細目を打ち合わせた。

東京身障者職業訓練生を募集

東京身体障害者職業訓練所（東京都小平市小川西町二ー三六〇）では来春の入所生を募集している。募集職種は洋服科、時計修理科各三十五人、洋裁科四十人、塗装科、和裁科各二十人、機械製図科、印章彫刻科各十五人、木工、事務員、義し装具、編み物、製靴の各科はそれぞれ十人の合計二百三十人。募集期間は来年一月八日から三月五日までで、入所希望者はもよりの職安に申し込むこと。入所者は①授業料無料、教材器具類は貸与②寮費は無料だが、食費は一カ月五千四百円程度の実費が必要③職安の指示で入所した者は一日四百六十円（二十歳未満は三百七十円）の基本手当てと一日百三十五円の技能習得手当てなどが支給される。一家の支えとなっている者については扶養手当て（配偶者は一日二十円、子供十円）、寄宿手当て五千六百円などが支給される④失業保険、生活保護の給付は入所中でも引き続いて受けられる⑤移転資金が支給されるなどの特典がある。募集要項は次のとおり。

▽訓練期間＝四十三年四月一日～四十四年三月二十五日

▽入所資格＝義務教育を終えた身障者。機械製図科、事務員科は高卒者

▽選考＝三月十二日午前八時半から同訓練所で行なう

出納室長会議　いわき市出納室長会議は二十五日午後一時から平市民会館で行なう。

へイさん

6287　中島安男

喪中につき年末年始のごあいさつはご遠慮申しあげます

酒井無線電機株式会社
代表取締役　酒井俊男
いわき市平字五町目一三　電④三九九〇

故父氏家哲治の葬儀に際しましては御多忙中のところ遠路わざわざ御会葬くだされ御丁重な御香料を賜わり御厚情誠にありがとうございました

さっそくお伺いのうえお礼を申しあげるのが本意ですが略儀ながら紙上でお礼を申しあげます

昭和四十二年十二月二十二日
いわき市東田町神山
喪主　氏家武夫
親類総代　高橋庄太郎
友人総代　田子泰作

故石黒久雄の葬儀に際してはご多忙中のところ遠路わざわざご会葬くだされご丁重なご香料を賜わりご厚情誠にありがとうございました

お伺いのうえお礼を申しあげるのが本意ですが略儀ながら紙上でお礼を申しあげます

昭和四十二年十二月二十二日
いわき市平字南町四七（石黒畳店）
喪主　石黒良雄
妻　石黒千代
親類代表　石黒武雄
同　大嶺庫
ほか親類一同

豚肉の下坂
好間町　電④五三三四

質
平・かじ町
電④2088
草野質店

プラチナ　プラチナ
〈新発売〉10,000円
重厚派が選ぶ
純銀製の万年筆
>完全アフターサービスシステム<
保証書は必ずお受け取り下さい
世界で初めてプラチナのペン先
岡萬年筆店
いわき市平字三町目電④4333

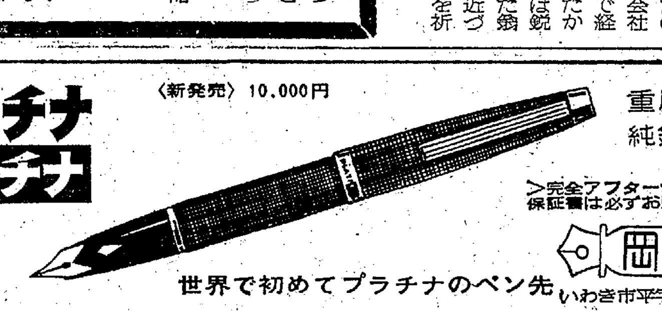

白衣
理容衣　美容衣
調理衣　売店衣
バーテン　コック
前掛け　三角布
理容美容用品の店
カネボウチェーンストア　ワカマツ商会
いわき市平・30メートル通り　電④3380

■寺内タケシとバニーズ・三橋美智也■SKD松竹歌劇団御招待
年末年始連合大売り出し！
▶売り出し期間　1月5日まで　会場　平市民会館
◉売り出し方法
100円お買いあげごとに補助券1枚
補助券80枚で招待券1枚
◉交換場所
常陽銀行前
◉交換期間
12月28日まで
1月6日～9日
御招待日
2月10日　寺内タケシとバニーズ
三橋美智也
2月25日　SKD松竹歌劇団
（東京おどり20景）
ご希望によりどちらかをお選びいただきます
全館指定席です
主催　平商店会連合会

メキシコめざし合宿訓練
内郷高の後藤選手が参加 重量あげ

内高三年の後藤良一君(一八)=いわき市内郷宮町砂子=は、日本ウエートリフティング協会の招待選手として、同協会がメキシコオリンピック大会に備えて二十一日から二十七日まで埼玉県羽生市の羽生実業高校で行なっている高校優秀選手の強化合宿訓練に参加している。

後藤君はインターハイで重量あげミドル級に出場、高校新をマークして優勝、ホープとして期待されている。

ボーリング大会の益金寄付
小名浜ボウリング

小名浜ボウリングでは歳末助けあい運動に協賛して、いわき市長杯、議長杯争奪チャリティーボーリング大会を十九日六十三人が参加し行なったが、その益金の贈呈式を二十一日行なった。小林支配人から馬目助役に売り上げ金六万八千四百円をおくり、児童施設へ役立てることになった。

【小林支配人から馬目助役に益金を寄贈】

磐城で少年補導協力員表彰伝達

磐城地区でこのほど次の少年補導協力員や暴犯協会員が県警本部長賞、県暴犯連合会長賞などを送られた。また二十一人が少年補導協力員に委嘱された。

▽県警本部長賞=佐藤信嘉(少年補導協力員、小名浜高校教員)小松嘉一(同、小名浜一中教員)▽県警本部長、県防犯連合会長賞=菅谷広(防犯協会新地支部長)▽少年補導協力員=秋山徹江 小川四郎 菅谷広 大友炎 高木静男 小磯広吉 八代紀男 丹唯夫 木下弥 小松嘉一 橋本忠平 小林利広 鈴木新 宮島明光 菅谷勝明 宮野薇春 中都正夫 水野順平 佐藤信嘉 須崎伝蔵

恵まれない子に歳末の贈り物

年の瀬…磐城福祉事務所や"あさひが丘学園"に歳末助け合いの金品が続々と届いている。

▽磐城福祉事務所(鵜沼正一所長)職員は、まず範を垂れて二万円を同事務所へ▽日本キリスト教婦人矯風会小名浜支部(森和子支部長)は、会員がもちよった多数の衣類を貧しい人たちへ…と磐城福祉事務所に寄託▽小名浜第一婦人会(荒木チヨ会長)は、このほど"あさひが丘学園"の園児を慰問した。

荒木さんや波木井シゲさんら十三人が同学園をたずね、現金三千円とお菓子、毛糸、雑誌などを贈り、園児を励ました。同婦人会は、時おり同学園を慰問しているもの▽いわき市磐城支所課長会(小林仁平会長)は、一万円を磐城福祉事務所へ▽いわき市小名浜字諏訪町、小野キク江さんは、児童施設にと、現金一万円を磐城福祉事務所へ。

徒歩通学生が上位入賞する
渡辺小校内マラソン

いわき市立渡辺小の校内マラソンは十九日、校門から松小屋折り返しの四㌔コースで行なった。このうち一、二年生は五百㍍、三、四年生は一・五㌔、六年生は四㌔で、上位入賞者の大半を徒歩通学児童で占めた。

おゝみそか
空襲の上野公園で寝る
国友昭三郎(三七)

国友さん

おおみそかが来るたびに思い出されること。それは昭和十九年のおおみそか。帰省列車の切符を買いに友だちと上野駅へ行った。朝の五時半というのに昨日から並んでいる人たちが列をつくっており、われわれは上野公園から鶯谷駅の中間あたりまで二列に並んで待っていた。

だがとうとうその日の分が売り切れてしまい、そのまま上野公園に新聞紙を敷いて座り、年越しをしたものだ。空襲があったがその列を放れることはできない。ようやく元日の昼から切符が発売され、わが家に着いたのは夜中だった。

そのうちには温泉地でのんびり正月をすごしたいと思っているが、まだ実現しない。こどもとダイヤル合戦を演じ、紅白歌合戦のころには一人テレビだけが大騒ぎをしており、その騒音に目をさましてあわててスイッチを切るのが常。まったく一年は早いものである。過ぎ去った出来ごとを振り返る時もなく、おおみそかは過ぎてしまう。"これでも良いのか"と思う一年を振り返る連続である。せめて最後の一日だけはスッキリとした新年を迎えるための休養日であってもよいと思う。

"健全なる精神は、健全なる身体に宿る"とか、夜ふかしは身体に悪く、元朝参りも寝不足で交通事故のないようにしたい。

(平地区農業委員会事務局長)

民報映画案内

※【平】
★ひかり座(五・二〇)エル・シド(八・〇五)プロフェッショナル(↓25日)
★聚楽館(六・五〇)大爆発(八・三五)体当り決死隊(↓22日)
★世界館(七・〇五)濡れた逢いびき(八・三〇)三匹のかまきり(↓26日)
★東宝民劇(六・一〇)ゴジラの息子(八・〇〇)でっかい太陽(↓30日)
★平日活(六・五七)スピードトライヤル(七・三三)激流に生きる男(八・二〇)君は恋人(↓22日)
★東映三夜(六・五四)喜劇・団体列車(八・三四)旅路(↓22日)
★名画座(七・一二)女の賭場(八・三四)座頭市海を渡る(↓26日)

※【内郷】
★綴映劇 海賊船悪魔号 ジャガーの眼 アトランテス征服(↓24日)

※【常磐】
★[illegible]座 関東嵐 競馬必勝法
★三函座 夕笛 君は恋人 激流に生きる男(↓2日)
★常磐日劇 プロフェッショナル サイレンサー殺人部隊(↓22日)

※【小名浜】
★国際 座頭市血煙街道 ゴー!ゴー!若大将 氷河大滑降(↓30日)
★日活 誘牙 通り魔 柔肌しぐれ(↓26日)
★金星座 三等兵親分出陣 地獄の掟に明日はない 大陸流れ者(↓26日)
★銀星座 続・さすらいの一匹狼 パリは燃えているか スインガー(↓25日)

※【植田】
★うえだ館 日本のいちばん長い日 青春太郎(↓26日)
★中央館 肉体の報酬 第三の情事 エレキの若大将(↓26日)
★菊多館 男なんて何さ 五番町夕霧楼 座頭市関所破り(↓25日)
★植田ロマンス ララミーから来た男 空中スパイ野郎 腰抜け替え玉戦術(↓23日)

※【四倉】
★四倉国際 東京の田舎ッペ 波止場の[illegible](↓23日)

100貨店

「くるまの手帖」(日産)という美麗な雑誌が届いた。ドライバーにとって、たしかに見ごたえのある高級なものだ。日産陸送社長前原正徳氏が「くるまの今昔話」のなかで近年、女性ドライバーがふえてきた理由として、地位向上だ、経済レベルの上昇だ、国民生活の変革だとひとわいう◆だが、考えられるのは、車そのものが変わったことではないか、と指摘している。その原因の最大は「セルフ・スターター」ではなかろうか。これが開発されたのは、今から50年前、当初はキャデラック(デラックス・エクイプメント)に装置された「贅沢装置」であった。そのころの車は否応なしにクランク・ハンドルまわしをやらされた。これは運転手や助手の泣きどころであった◆だからか弱い女性にはよくなし得るものでなかったわけである。それが現在では凍結する真冬でもスイッチ一つで始動できるスターターが大衆価格の車にも装置された。第二の原因は、機械に弱い女性ドライバーであっても、メーカーが躍気になって全国津々浦々に大小サービス・ステーションを張りめぐらしたことに対する無言の信頼があるからである◆昔だったら、修理工場には、年期奉公の助手や見習いが油と泥まみれで、客扱いのマナーやエチケットも知らなかった。それが近ごろのサービス・ショップは清潔そのもの、日本のサービス・ステーションの設備や運営は米国を追い抜いてさえいるとのことだ。電話連絡すればメカニックのほうから出向いて助けにきてくれる◆来年もまた物価高の心配があるが、自動車だけが値下げしていること、月給の半年分くらいで新車が手にはいるようになったのも理由の一つであろう。しかし、アリガタクもあり、アリガタクもなし。(龍人)

新築のお住まいに
大黒保温釜
快適ズバリ!!
おふろの専門店 大黒釜屋
いわき市平字正月町(平三小北側)電④9251代

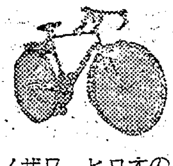
ボーナスで…
通勤・通学に
自転車、バイクのご用命を!
ノザワ スズキ ヒロオの自転車 ホンダのバイク
門馬自転車店
いわき市平・六町目 電④5285

季節料理
鳥雑炊 150円
かき雑炊 150円
うどんすき 250円
うた
平・白銀町 電④2638

湯本の鳥静
電話(代表)三二五一

23▷29日
決斗3対1
太陽の中の対決
ロシネマスコープ・デラックスカラー
太陽の中に血をあびて爆発する男の憎悪!!本年最後を飾る西部劇巨篇!
ポール・ニューマン
フレドリック・マーチ
リチャード・ブーン
ダイアン・シレント

バイキングの若き女王の激戦史!
虐殺の女王
ドン・マレー 妖星カリタ
デラックスカラー
暖房完備
聚樂館

第407回関東・中部・東北自治宝くじ当選番号

◇1等(500万円)	1組	122912
◇1等の組違い賞(5万円)	1等の組違い同番号	
◇1等の一字違い賞(1万円)	1等の一字違い番号(各組共通)	
◇2等(100万円)	5組	178018
◇2等の組違い賞(3万円)	2等の組違い同番号	
◇3等(10万円)	09417 / 93889	157846
◇4等(5万円)	17269 / 63653	129682
◇5等(5000円) 下4ケタ	5204 7365	9714
◇6等(500円) 下3ケタ	027 195	311
◇7等(100円) 下2ケタ	11 50	94
◇8等(50円) 下1ケタ	3 6	8

受託 日本勧業銀行

大型運転者急募
◉長距離大型運転者五名給五万円以上◉木材専門運転者二名給五万円(特装車で操作簡単)◉運転助手五名(まじめな者は費用一切会社負担で免許取得の途あり)◉板金工一名※社保・退職・住宅・家族・長距離・各手当てのほか歩合給あり 賞与年二回
磐栄運送株式会社
いわき市小名浜字鳥居下 電③三二五一代

社員募集
営業部員 五名 55歳まで 普通免許(特待)
女子事務員 三名 経理経験者 珠算出来る方(特待)
運転士 三名 普通免許の方
・給与は当社規定によるが特別優遇 諸保険制度あり ご来社ください
斎藤建設工業株式会社
いわき市平・佃町NHK裏 電④五八六四・五八〇八

従業員募集
調理士見習い ウエートレス 数名
本社事務員 若干名
・男女年齢不問、優遇す
面接日 12月26日午前10時から
こけし
いわき市平・白銀町 電④六六五八

社員募集
男子販売員 五名
■年齢三十歳までの方
自動車普通免許所有者
■給与は会社規定により優遇
保険制度あり 委細面談
トラヤパン平営業所
いわき市平字菱川町六の一 電④五八七九

貸し家を求む
▽支店長宅(一戸建て 三間以上 ふろ場つき 平一小学区域)▽次長宅(一戸建て 三間以上 ふろ場つき)
飯野不動産株式会社
平・大町 電③三〇一〇 ④六五四六

募集 ▽運転者 若干名▽委細面談 電平③〇三二六代 建築材料販売 株式会社小宅商店 平・大町二〇

募集 ▽運転手一名、助手三名▽至急求めます▽委細面談 いわき市平字堂ノ前一五 電④四五七四 株式会社清水屋

調理 師見習い募集 年齢は問いません 委細面談 ▽連絡先=平・白銀町世界館前 香港 電④八八六七

貸し 家▽六畳二間▽台所、浴室、玄関、便所つき▽場所=内郷高坂町仲平一七 ▽連絡先=電⑧二六二一(呼)四家

貸し 事務所向き(二階)▽約33平方㍍(一〇坪)▽場所=旧平市内六号国道ぞい▽連絡先=電(平)④五五二八~四

貸し 店舗及事務所26平方㍍(八坪)四戸(内六畳一間付き三戸)駐車可平研町通り委細面談▽連絡先=平④二六四四

貸し 店舗または事務所向き▽いわき市平・本町通り▽委細面談 ▽連絡先=電(平)③二九二九

下宿 者求む▽貸し間もあり▽新築交通便環境よし▽場所=平自動車学校入り口下車徒歩一分▽連絡先=電⑥二四四七