夕刊
いわき民報
発行所
いわき市平字田町63
©いわき民報社
社長　野沢　武蔵
（02462）③1666代（編集）
1667（販売）1668（広告）

あなたの美しさのすべて
コーセー化粧品
おしゃれの店
藤越化粧品店
いわき市たいら
ぎんざ電④2907

陸上競技場案きまる

44年度までに　総事業三億余を投入

いわき市は四十二年度に三千七百万円を計上、平の上荒川字高田地内高台（市営球場西側）を買収、四十三年度から陸上競技場を手始めに市民待望の総合グランド建設にかかる。陸上競技場建設案は四十二年度から四十四年度まで三カ年継続事業として、総事業費は三億二千七百五十万円を見込む本格的なもの。

五千人収容スタンド

年次計画では四十二年度に三千七百五十万円で用地五万平方㍍（長さ三百五十㍍、幅二百㍍方㍍）を買収、このあと四十三年度に一億三千万円、四十四年度に残る一億六千万円を投入して完成させる。

造成工事は敷き地造成土留め工事、取り付け道路と競技場以外の整備を行なう。最終年度には排水溝、アンツーカー、トラックコースタイル、砂場などの競技場と、五千人を収容できるメーンスタンドなどを仕上げる計画。

陸上競技場そのものの面積は二万平方㍍で、一周四百㍍のトラック、百㍍八コースの真横トラック、これに砲丸、円盤、槍投げ、幅とび、棒高とび、競技場を整備、これまで臨時公認で行なってきた平競輪場（一周三百㍍）を倍近くの規模に増拡されたものになる。このほかサブトラックの構想もあって、これが完成すると引き続き屋内競技場、公認プールの建設にとりかかることになる。

市としては総合グランド建設までには八億円を越える巨費を必要とするので、いわき市、市教育委員会、市体育協会の三者が県に陳情、事業を計画通り進めるために県営にする、国、県の補助金、地方債を相当額受けられるよう運動することになっている。

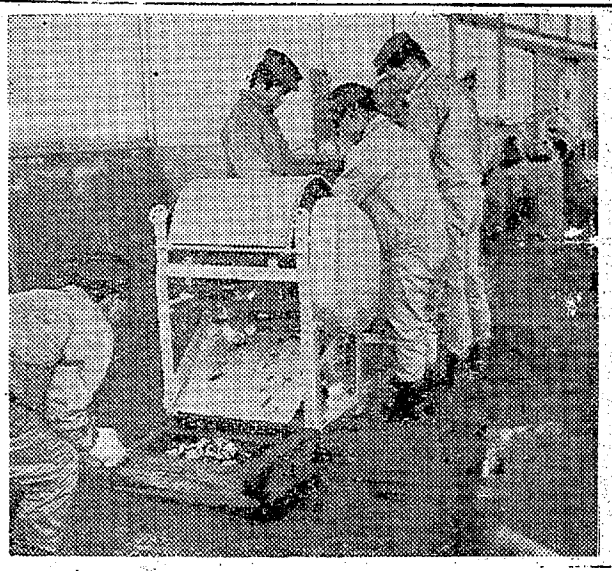

植田、山田中の統合校舎新築

呉羽興業で請け負う

いわき市立植田中と山田中の統合新校舎新築工事は（電気排水を含む）二千三百八十四万円で呉羽興業株式会社（藤ノ本正雄社長）が請け負い着工にきまり十八日起工式が行なわれる。初年度は鉄筋三階建て九教室、四十三年度から四十五年度までに一億五千二百十万円の予算で残り十六教室が新設される。それまで新校舎と旧校舎を使用する。

年賀状印刷を百枚八百円に

標準料金きめる

県印刷工業組合浜通り支部ではこのほど年賀状の印刷標準料金を決めた。これによると五十枚未満が六百円、百枚八百円、二百枚千百円、三百枚千四百円、五百枚二千円で百枚をこえる場合は一枚につき三円増しとなる。

県民合唱祭に市歌の指導も

26日　平市民会館

県民の歌合唱祭は二十六日午後一時から平市民会館で行なうが、当日は木村知事も出席の予定というから力の入れよう。この三日市歌を発表した市でもこの機会を利用、合わせて市歌指導も行なうことになり、結局県民の歌、市歌合唱祭になった。

当日は県合唱連盟いわき支部の合唱団、コーラスと器楽演奏を中心に、平FM合唱団、おかあさんコーラス、いわき児童合唱団も特別出演して、一般参会と一緒に県民の歌、市民の歌を歌い地域発展の歌声を高らかにひびかせることになった。

サンマのかん詰とみりん干

四倉高　文化祭に展示即売

四倉高校水産科二年生四十人は十四日から十七日までの予定でサンマのかん詰めとみりん干しの製造をはじめた。これは来たる二十二日行なわれる同校創立二十周年記念式後同日午後から二十三日にかけて催される文化祭行事の展示即売会で参観に来た一般の人に喜んでもらおうと販売するためのもので、主任高島教諭以下指導者が力こぶを入れて製造を指導している。

製造するかん詰めは六号かん四十八個入り、三十六ケース、ミリン干しは五百㌘の予定で生産実費で販売するというが、原料サンマがキロ八十円という高値だったので販価はかん詰めは三個百円、みりん干しは一㌘三百円になりそう。しかし実費で分けるというのだから市価よりベラボウに安くつく見込みなので、客が行列をつくるのではないかと心配しているむきもある。

四倉高校のサンマかん詰め製造

四地点から〝歩こう運動〟

12月3日　平市民会館へ

国民体力づくりモデル地区の総理府指定を受けたいわき市はその第一回行事として十二月三日市民歩こう運動をすることになり、二十日午後三時から市教育委員会で打ち合わせ会を開く。

原案によると十二月三日午前八時に平五小、内郷ヘルスセンター、好間の平川橋、北白土熊野神社の四カ所にそれぞれ集合、平市民会館をめざして歩き、市民会館前広場で合同体操をする計画。

なお平中心街の人たちの場合は、集合地四カ所のうち一つへ行っていっしょに歩いて帰る手はずで、徒歩距離は平川橋から二・七㌔、熊野神社からは三・一㌔、平五小からは三・四㌔、内郷ヘルスセンターからは二・七㌔となっている。参加予想は二千人を見込んでいる。

10チーム、60選手に

市の職場対抗軟庭大会

いわき市、いわき体協主催の第二回職場対抗軟式庭球大会は十九日午前八時半から市営平テニスコートで行なうが、十五日までの申し込みでは平営林署一、いわき市役所三、小名浜製錬一、常磐炭礦二、勿来火力発電所一、東邦亜鉛一、東北電力一の合計十チーム（各三組六選手）六十選手の参加がきまっており、内容もバラエティーに富んでいる。

市教育委員会では、このほか参加希望のある場合は前日の十八日まで申し込めば参加できると各職場に呼びかけている。

内郷商工会で珠算検定試験

内郷商工会の第十七回珠算検定は十九日午前九時から内高で行なわれる。受験者は二百人。同日午後合格者がわかる。

社会教育委員会　いわき市社会教育委員会は二十八日午後一時半から常磐公民館で開く。

図書館関係職員研修会　係職員研修会は十七日午後一時から鹿島南公民館で開く。

バイクにはねられケガ

十四日午後五時五十五分ごろ、いわき市内郷御厩町八合三五地内の国道で、道路を横断しようとした同市内郷宮町平太郎三三、工員菅原ふちよさん（四）は、同市平字中町一、洋服仕立業大田正夫さん（三）運転のバイクにはねられ、左足に一週間のけが。内郷署の調べによると、大田さんの安全運転義務違反。

▽十一月十九日午後0時半
▽平市民会館大ホール（入場無料）
第五回平芸術祭参加
踊べレエ発表会
☆こどもたち30人が演ずるさわやかなバレエ
主催　いわき市教育委員会
平文化団体連絡協議会
睦哲也舞踊研究所平支部
後援　いわき民報社

日本フィルハーモニー特別演奏会一行85名来演　前売り中

指揮　渡辺暁雄
12月10日（日）午後6時半
平市民会館大ホール
前売り券＝S一八〇〇円　A一五〇〇円　B一三〇〇円
C一〇〇〇円　D五〇〇円
主催　いわき市教育委員会
後援　いわき芸術協会
・電話でご予約は（平）④八五〇七へどうぞ

言々

▼陸上競技場つくる計画。環境が選手を育てる。どうせつくるなら、完備されたものを。

▼寒さに強くなる歩こう運動、継続が力なり。欠かさず実行へ。

▼珠算一級に満点、たいしたものです。後輩よ後につづけ。

天気予報

玉半提供　④五〇三一
（小名浜測候所発表）

【今晩】北西の風強く、晴れ。山添いではにわか雨。

【あす】南のち北よりの風、晴れから曇りでにわか雨の降るところもある。

【海上】今晩は波がやや高く、あすは多少波がある。

（ひき続き強風波浪注意報が出ている）

あすの暦
11月17日（金）
旧六日
月齢　10
月出　16:06
月入　26:16
潮満　15:05
潮干　22:19
日勝　6:28
日没　4:05

ボーリング場で忘年会をしませんか！

ひとつことしの忘年会はボーリング大会としゃれてみませんか？お座敷ムードもわるくはないけど　明るく広いボーリング場で　ズラリならんだピンをつぎつぎと　倒してゆく爽快さ！一年間のうっぷんもカラッとはれることうけあいです　飲物・お食事すべてO・K　忘年会の幹事さんまず④・8366～8へお電話下さい
すべてをプロデュースいたします

キャッチフレーズ当選者発表
当選者　該当者なし
佳作入選　1名
いわき市常磐長倉入り口　佐波古　直　清様
・若さ明るさ楽しさいっぱい…いわき松竹ボーリング
応募者全員にゲーム招待券2枚進呈いたします（12月中有効）
ご協力ありがとうございました

いわき松竹ボーリング

白煉瓦跡は日本電建が買収

湯本に都市整理協誕生

いわき市常磐地区はハワイアンセンターの開業いらい温泉観光地区として大きく脚光を浴び観光客の往来が活発になって、注目を集めてきたが、これを機として常磐地区の都市整備が急務となりこんど「常磐地区都市整備促進協議会」を結成し、規約、役員も決定した。結成にあたっての協力会の趣旨は『当面の問題として年次計画によって目下街路拡張事業を八坂神社前から温泉神社かどまで行ないつつある。これの完成は交通の緩和と温泉観光都市整備上まことに重要なことである。これが整備完成を促進することは関係地域の発展ばかりでなく観光常磐地区総合発展のため必要なことであり、あわせて品川白煉瓦会社移転に伴う工場跡き地跡が日本電建会社所有となり、電建によって区画整理され一般の需要に供されるとき、この工場跡き地跡の区画整理ならびに道路計画が湯本町の既設道路との直結関連することによって、その地域的な発展と町の総合的な発展とに深い関係が生じて来る。そのために電建による区画整理の全般についてその内容を知り意見を具申することと都市計画事業の促進と協力を目的とする』とその大要を示している。

なお規約によると①事務所は商工会議所常磐支所におきの街路拡張事業の促進と協力、常磐地区内総合都市整備の事業を行なう③役員の任期は二カ年

▽会長＝松本久吉▽副会長＝渡辺毅　小野英二郎▽理事＝二十八人▽監事＝新妻章宏　片畠　惣次▽会計＝比佐垣雄

無事故事業所運転手を表彰

常磐事故防止コンクール

常磐署、交通安全協会常磐支部は十五日午後一時から常磐商工会館ホールで事故防止コンクールの無事故事業所、会社など四十八、磯良安全運転管理者九人の表彰式を行なった。これはことし七月十五日から九月十四日までの二カ月間持ち点制による事故防止コンクールを行ない、参加百五十のなかで優秀の成績をあげたものである。

◇団体＝いわき市常磐支所、常磐生コン、湯本タクシー、常磐開発、渡辺組、磐城通運湯本営業所、常磐共同ガス、小名浜タクシー、諸橋生コン輸送、常磐生活協同組合、常磐ハワイアンセンター、東北電力平保線所、宮谷建材、日産ディーゼル福島販売、日立土地常磐営業所、三ツ山物産、常磐青年会議所、常磐農業協同組合、繁組、常磐郵便局、矢吹運送店、矢吹組、小林建設工業、常磐電報電話局、三共水道、常磐ボーリング、吉源木材、白土製麺製パン、常磐畜産長倉事業所、東日本観光開発、橋本板金塗装、新妻精麦、小野酒店、矢内輸業商会、東邦銀行湯本支店、丸善モーター商会、松原商店、本滝商店、正木屋材木店、綾内農機店、添田建設、山田建設工業、常磐炭鉱磐城鉱業所、辰ノ口傾城運転者会、鹿島運転者会、藤原運転者会、長倉運転者会、四坑運転者会

◇個人＝岸代啓一郎（諸橋生コン）高橋浩通（常磐ハワイアンセンター）生田目正一（常磐支所）佐藤要三（常磐開発）谷藤正義（繁組）稲見松三（日立土地）鈴木栄次（渡辺組）滝好勝（東日本観光開発）中村正夫（常磐共同ガス）

人間形成の基礎しっかり

しつけのメモ

いまの子どもは、どうして、こんなに非行が多いのだろう。しかれば反抗するし、あまやかせば、ますますつけあがる。親のいうことなどはぜっぱりきいてくれない『どうしたらよいのだろうか』という、親の嘆きをよく聞きます。しかし、最近になって、子どもの素質や性格が、急に悪くなったとは思われないのです。

いまの世の中の社会環境は、おとなが、作り出しているもので、子どもは、とくに、その悪いところには、敏感に影響をうけて育っていきます。だから、いちがいに、子どもばかりが悪いというわけにはいきません。

何よりも、基本になるのは、生まれてからの家庭のしつけであって、基礎さえしっかり作っておけば、多少の誘惑や刺激があっても、簡単に、悪くなるはずはありません。いろいろ問題のある子どもの原因を調べてみると、必ず人間形成の基礎となる家庭のしつけに、問題があるものです。

（鬼沢繁）

マチ七人、ヤマ六人が

湯本財産区議選の下馬評

いわき市湯本財産区議員選挙は二十六日行なわれるが、これに先立ち十三日常磐支所で立候補者に対する説明会が開かれたが、今回の選挙には定員十二人に対し十三人の立候補が確実となっている（十五日現在）

立候補予定者は街側七人に対し炭鉱側六人でまったく二分された形で、現役六人、元二人、新人五人と古顔が圧倒的に多い。

立候補予定の顔ぶれはマチ側は岡田長治（六）＝現、庄司浜吉（七）＝現、高橋弥一郎（六）＝現、仲井幸吉（七）＝現、御代富弥（七）＝元、西原新七（六）＝元、金子善平（四）＝新各氏となっており、現、元議員が圧倒的に多く、新人は金子氏ひとりである。

一方炭鉱側は職員をバックとして若松佐久馬（六〇）＝現、労組推薦は八木徳治（四）＝現、後藤進（三）＝新、藤原一（四）＝新、阿部力信（四）＝新、永山貴雄（五〇）＝新で労組関係は新人が多い。

このほかにまた一、二立候補を噂されているものもあるが、現在のところでは決意が固まっていないようだ。

磐城公益質屋で流質品公売

いわき市磐城公益質屋は二十七日午前九時から消防団第二分団詰め所（第一水産工業向かい）で、流質品の公売を行なう。

公売品目は洋服類百五十九点、和服類六十四点、その他十点の合計二百三十三点。

好間高校体育館落成式

17日、33人を表彰

好間高校の体育館、化学教室新築落成記念式典は十七日午前十時から同校体育館で関係者二百人が出席して盛大に行なわれる。

落成した体育館は総工費二千六百七十五万円を投じたりっぱなもので総面積千百七十平方㍍。化学教室は面積百四十七平方㍍で玄関右わきにつくられた。なお席上、つぎの二十二人を表彰、十一人に感謝状が贈られる。

◇感謝状＝▽県教育長＝鈴木栄一（旧好間村長）沼田善治郎（大同建設社長）三浦博志（三浦電機社長）高萩正己（欣幸建設社長）中村仁（好高PTA会長）石田節雄（好高同窓会長）▽学校長＝林武義（好間炭鉱社長）西山千秋　叶多治　小林康男　鈴木忠重

◇表彰状＝▽期成同盟会長、同窓会長、学校長＝大和田弥一（旧平市長）鈴木喜政（旧内郷市長）故三代義勝（旧磐城市長）若松晴司（旧小川町長）田子辰雄（旧三和村長）大滝誠志（旧好間村会議長）中村慶次（旧好間村助役）高萩文夫（前好高校長）花沢武（前好高教頭）渡部寿夫（前好高PTA会長）矢内正七（前好高PTA副会長）吉田東望（好高PTA副会長）深谷栄助（同）津田実（同）小田亀太郎（ヤマニ書房）佐々木芳弘（丸ほん社長）林武義（好間炭鉱社長）野崎秀幸（常磐交通社長）藤村悠徳（交通公社平営業所長）大塚栄一郎（大塚社長）馬目勝次郎（大黒屋社長）大野安雄（大野写真館）好高職員クラブ

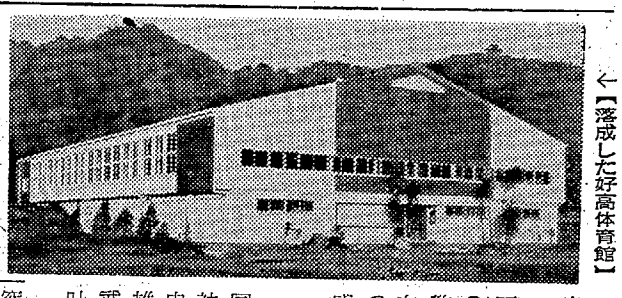

←【落成した好高体育館】

勿来でジフテリア予防接種

いわき市勿来支所では百日せきジフテリア混合予防接種を実施する。該当者は生後三カ月から六カ月未満。定められた期間内に三回接種を受けない方。

▽第一回二十四日　第二回十二月十八日　第三回一月八日（関田松山寺午後一時から二時半まで）▽二十八日　十二月十九日　一月九日（植田公民館）▽二十九日　十二月二十日　一月十日（山田公民館）▽十二月一日　二十一日　一月十一日（錦公民館）▽十二月四日　二十二日　一月十二日（勿来公民館）▽十二月五日　二十五日　一月十六日（川部研修所）

磐城でレコードコンサート

いわき市磐城体育センターは十九日午後六時からレコードコンサートを開く。内容はクラシック音楽、ポピュラー音楽（特集タンゴ、シャンソン、ムード音楽）

あすの停電

▽好間地区＝（9時15分～16時）道匠河原、内の草、久保、大畑、寺入、上の原、田代（9時15分～12時）源平野地、権現堂の一部、三反田

▽磐城地区＝（9時～16時）渡辺町の上蓋戸、瀬峰（9時～11時）

▽勿来地区＝（9時～16時）窪田、大槻

市況

（十五日午後一時～十六日正午）

十六日の小名浜港はいぜんサンマやセグロイワシ、水タコなどの水揚げでにぎわった。

【小名浜港】サンマ船十五隻　巻網船六カ統　底引船十九隻　小型船二十隻

▼サンマ　一万四千㌔　一二〇一九〇▼セグロイワシ　一万二千㌔　四七一三三▼水タコ　六千三百㌔　九〇一五八▼ヤリイカ　二千七百㌔　八四▼マイカ　二千㌔　一二〇一一〇五▼メヌケ　千五百㌔　二三五一二〇〇▼アンコウ　千五百㌔　一〇〇一八〇▼メヒカリ　千㌔　二五一一五▼ヤナギ　四百㌔　八〇〇一三〇〇▼ニクモチコ　二百五十㌔　二六〇一七〇▼ドンノドクロ　百五十㌔　一二〇一三〇▼三八〇一一〇〇▼アナゴ　千㌔　一六〇一一三〇▼カスゴダイ　二百五十㌔　一七〇一六〇▼イシモチ　二百五十㌔　一三〇一二〇▼ソゲカレイ　二百㌔　三三〇一三五▼ホウボウ　百五十㌔　二〇〇一一五〇▼マコカレイ　百五十㌔　三五〇一二八〇▼サルエビ　百㌔　三三〇一三〇▼イシダカレイ　百㌔　一九〇

【江名港】水揚げ中

【中之作港】サンマ船二十六隻　サンマ　三万六千㌔　一二六一一〇〇

魚類

野菜

▼ホウレン草　三〇一二〇（東）▼菜類　一三一六（〃）▼白菜　一五一七（〃）▼カブ　一三一八（東）▼ニンジン　七五一四五（〃）▼ゴボウ　九五一三〇（〃）▼大根　三〇一一〇（〃）▼ネギ　三八一二〇（東）▼タマネギ　六〇一五〇（〃）▼キュウリ　一五〇一八〇（〃）▼タマナ　四〇一二〇（〃）▼サツマイモ　三〇一一五（〃）▼ナガイモ　一〇〇一二〇（〃）▼バレイショ　三〇一一五（〃）▼サトイモ　六〇一三〇（〃）▼ニラ　一五一一〇（東）▼モヤシ　三〇（〃）▼シイタケ五〇〇一四〇〇（〃）▼春菊　一五一一〇（東）▼玉子　一四一一〇（コ）

果物

▼リンゴ　五〇一二五（〃）▼カキ　六〇一二五（〃）

（丸平青果市場調べ）

40年度東北六県清酒鑑評会首席優等入賞
仙台国税局長賞受賞

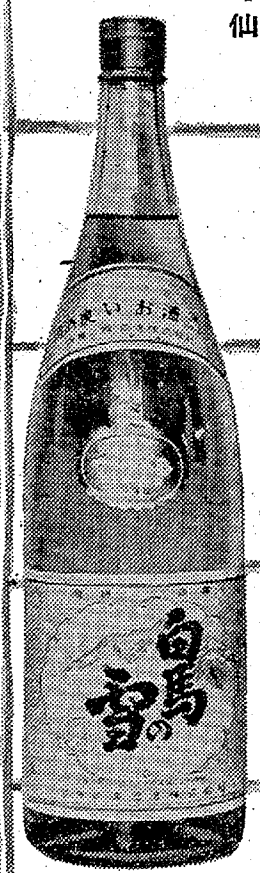

郷土の誇り
白馬の雪
贈り物にどうぞ…
≪御贈答用カートン入り≫
いわき市平中平窪辰ノ口
白馬の雪酒造株式会社

ご結婚の季節です

あなたの人生の門出　ご結婚式は　設備と優雅なふんいきを誇る当館をおえらびください　ご希望のご予算で最高のお喜びをお約束申しあげます

忘年会・新年会のご予約承ります

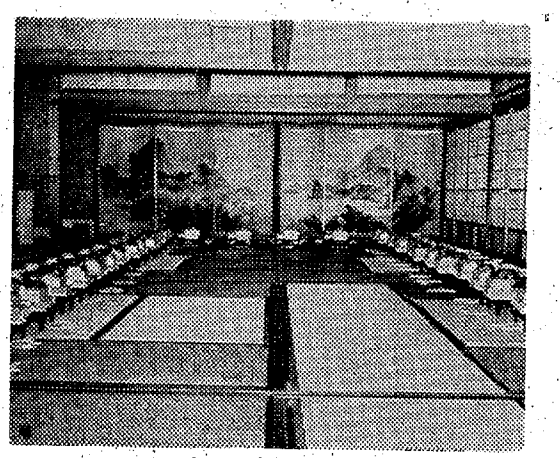

大広間

「とにかく一度総費用をお見積もらせください」

・当館大広間は100名様までのお客様をお引き受けできます

日観連旅館
割烹旅館　旅館丸丹

いわき市平字南町　電④7288～7289

野犬退治に私の提案

◇…飼い犬取り締まり条令設けよ…◇

遠藤鉄男

最近マスコミに野犬の公害問題が登場し、犬の野放し防止が国民の声として取り上げられてから久しくなるが、いぜんとして野犬の被害は減少しないばかりでなく、かえって漸増の傾向にさえあることはまことになげかわしいかぎりである。

これは犬の飼い主側に大半の責任があると考えられるが、反面関係当局も野犬退治についての大半を怠ぎ過ぎ、根本的なのら犬防止についての配慮に欠けている点も見逃すことができない。これらの点について、早急に抜本的な対策を講じないかぎり、野犬による被害防止は不可能と言っても過言ではなく、以下に外国の実状を参考にとりとり上げ、次のような対策を関係当局に要望する。

一昨年、ヨーロッパ各国を旅行しました、日本が現在社会問題の一つとされている野放し犬の実状について、外国ではどのようになっているかをヨーロッパを通じて観察して見たが、日本のように五代将軍時代を思わせるお犬様天国の国はどこにいっても見当たらなかった。

欧州では、家屋の構造上、犬であっても人間並みに取り扱われ、日本の猫同様に屋内に一日中閉じこめられて、人間のペットにしておるので、屋外運動以外にはほとんど路上に犬を連れ出すようなことはない。しかも屋外運動といえども、写真のように口輪を犬の口もとにつけて公衆に危害を与えないように万一に備えて、二重防護策を講じて運動をさせている外国の飼い主側の態度には全く感服した。

これでは犬の公害問題など外国では報じたくとも起こりようがない。このように公衆の社会的訓練を受けている外国に対し、わが国での飼い主は動物愛護をカサに着て、公衆の迷惑すら考えない態度とは全く対照的である。

←外出に猿グツワをはめた犬

こうした公衆道徳のレベルの低いわが国での野犬防止対策は、コウヤクはり的な野犬狩りや、飼い主側に注意を喚起するやり方で防ぎうるものとやっきになっているが、このやり方で実際に野犬が追放できるものなら、もう即座に解決されていいはずである。いまこそ飼い主の注意力やモラルなど精神主義で防ぎうる限界をはっきりと認識すべきである。一本のモルヒネは、やがて二本となり、五本になり、ついにはきかなくなる。抜本的対策の必要性はここにあるのだ。

県や市関係当局は、ほんとうにこれら野犬の追放運動に本腰を入れて、取り組もうとする意欲があるのなら、ある程度、飼い主に強制を加えた飼い犬取り締まり条令を設けて、きびしい野犬対策を講ずる以外にその根本的解決方法はないと確信する。よって左記のような早期対策を関係当局に提案する。

県または市条令に左記内容のもとに飼い犬取り締まり条令を設ける。

一、犬の飼い主に対し、登録制を義務付けし、登録番号と飼い主の住所氏名を犬の首輪に銘記する

二、野放し犬に対し罰則規定を設ける

三、野放し犬の通報に対する賞金制度を設ける

四、野放し犬は通報しだいに捕獲処置をする

五、公道に犬を連れ出す時は口輪を付け、かつたずなを離さないこと

六、犬の予防注射を定期的に義務付けする

七、犬の捨て箱を設けて野放図に捨てないように指導する

これだけの基本的なルールを引くことによって、ほとんどの犬による公害問題は一挙解決するものと確信し、あえて提案するしだいです。(東北電力株式会社勤務)

市内小中校珠算競技

社援本後　20日まで参加者募る

平商主催、いわき商工会議所、平商商友会、本社後援の第二回いわき市内小中学校珠算競技大会は十二月三日午前九時から平商会場で実施することとなり、この二十日まで同校珠算競技大会係で参加申し込みを受け付ける。

競技は学校対抗競技(一校七人、乗算、除算、見取り算、伝票算、読み上げ暗算、読み上げ算)十人抜き競技、種目別競技(読み上げ暗算、読み上げ算)とし、問題は小学校が四級から二級、中学校が三級から一級までの程度のもの

1117オープン

1階・サッポロ
ラーメン専門店
2階・ティールーム
の楽しいお店が銀座に
誕生しました
ぜひお立ち寄りください

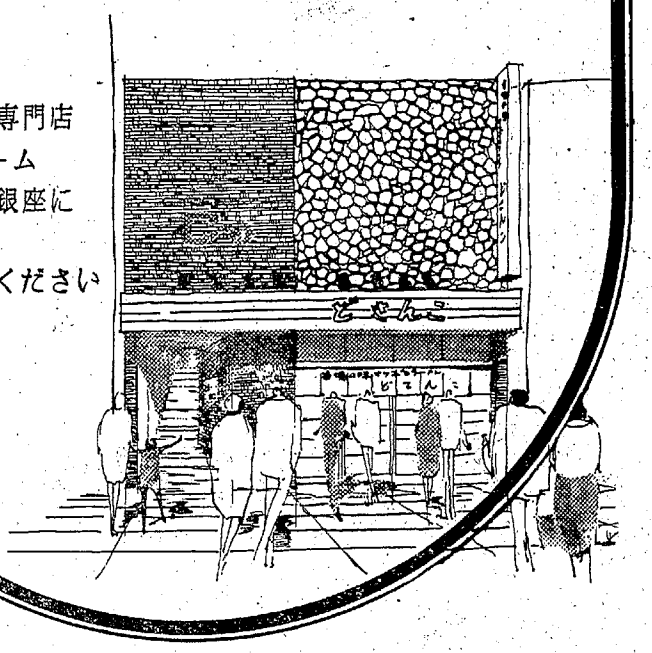

ティールーム ■2階 G線♥ 静かなフレッシュマンの館　味わいのある静かなひとときをお過ごしください

サッポロラーメン ■1階 どさんこ ■スピード食！とにかく早くて おいしいラーメンの革命！

開店記念ズバリ半額サービス・30日まで

■謝恩半額サービス券ご持参の方■

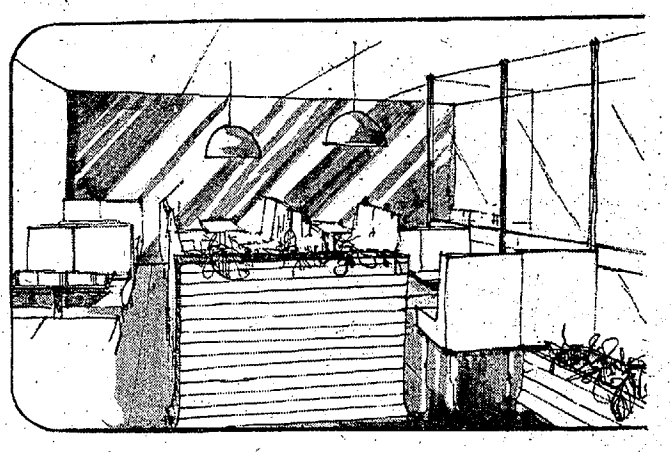

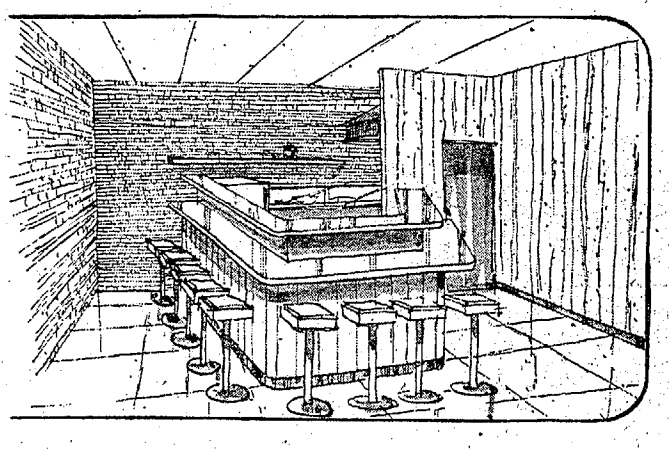

★1階(サッポロラーメン)　★2階(ティールーム)

どさんこ　G線

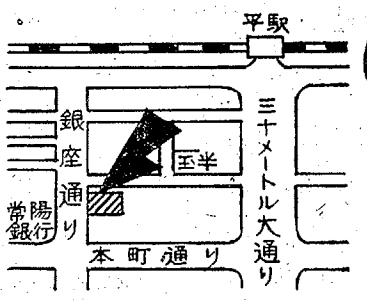

みんな知ってる集めてる
ラッキースタンプ
Lucky Stamp

<明治百年史>
昭治23年11月12日
極東軍事裁判で絞首刑6名に判決

田中カメラ店　駅前大通り　電③2024
レストランパール　三田小路　電③3388
玉半　三田小路　電④5031
ハシモトヤ　銀座通り　電③3922
あこう薬局　銀座通り　電④2044

・のり巻き……一五円
・おいなりさん……一五円
・鳥おにぎり……一三円
・焼きだんご……一三円
・大福……一二円
・かしわ餅……一五円

懸賞焼本舗
平・六町目　電④4797

■勝手ながら17日は定休
■レストランブラジル
ホール予約承
平・ひかり座まえ
でんわ④2990

土地
建て物売買仲介
日光不動産株式会社
いわき市平字七町目　電④二〇五

tea room nami
■モーニングサービス■
AM8:00～11:00
波茶房
いわき市平字田町電④2939

常交　初のバス利用者懇談会（下）

カーブのスピード

一方運転手や車掌など乗務員に対する要望意見もかなり出た。運転手については前記のワンマンカーの問題、急ブレーキの問題のほか〝踏み切りなどの一たん停車では、車掌の合図で踏み切りを渡ってから車掌を乗せているが、その場合後続車が何台もある時は、ずっと前に出て、後続車が踏み切りを渡り切ったところで停車し、車掌を乗せるべきである。そうでないと後続車は列車事故にさらされる危険がある〟〝カーブではスピードを落とすべきだ。とくに若手運転手に多い〟などが指摘された。

また車掌に対しては〝各停留所を案内するのにも、前を向いたままで『次は○○』と伝える傾向が多いが、不案内な人など乗り越してしまうので確実に伝えて欲しい〟〝躾符みだいなことばでなにもわかるようなことばをはっきりと〟〝身だしなみにも注意せよ〟〝折り返しや急行など目抜き通りを通らないような場合は、その旨乗客に連絡して欲しい〟〝腰掛けはいつもきれいに〟〝ビニールのシワで靴下がデンセンする危険がある〟〝車掌によっては料金が違う場合がある〟〝片渋線の場合だが、行き先を掲示したものが平～○○～○○～平と横書きしてあるので、果たして豊間回りなのか湯本回りなのか分からなくなるもっと分かり易くして欲しい〟などと訴えた。

乗務員の健康管理

一方乗務員に対する健康管理問題が取り上げられ、さらに家庭的な協力の立場から奥さんに対する指導対策について質問があった。

会社側では『年一回の健康診断はもちろん、乗務員としての内田クレペリンテストを実施し、大事な視力に異常が発見された場合は配転などの措置も講じている。また大事な家庭環境を健全にするため、安全運転中に奥さんを呼んで話し合いをしている』と万全の体制をしていることを説明した。

最終バス統一せよ

また運行上の問題では〝小名浜～植田間の運行回数が少ない〟〝現在四倉～勿来間に長距離バスが走っているので、乗り替えの不便をなくすために、常磐～好間間とか、常磐～小川間といった線も考えて欲しい〟〝最終バスは早いのは八時四十五分のものあるが、九時十分に各線とも統一出来ないか〟の問題が出されたが、会社は『路線変更などは陸運事務所の許可が必要になる』と答えた。また〝バス運行上について、官公庁や工場などの通勤者の実態調査をやっているか〟〝利用者のアンケートを取ったことがあるか〟などの質問が出た。これに対して会社は『バス運営協議会で通勤者の密度、分布状況を調べている。ダイヤ改正の時は一週間ぐらい前に停留所での利用状況を調べて参考にしている。雨天の場合の特別調査はしていないが、今後とも十分検討したい』と答えた。

〝午後四時四十五分から五時十五分ごろまでの、ラッシュアワーには、平駅前からのバスが続き、内郷の東邦銀行前には一度に四台も並んで、一度に多くの客が乗り降りし、道路を横断する。三台目のバスに乗っていたが、前のバスとの間にバイクが停車していたが、前のバスが発車してから間もなく急停車したため、バイクはうしろのバスにはさまれるのを恐れていなかったのに、大切な業務員の指示に従って欲しいなどの要望が出された。

バス利用、年15%増

近年、車内事故がふえる

常磐交通のバス所有台数は現在三百三十七台（うちワンマンカー四十八台）。一昨年に比べて四十台もふえ、一日の輸送人員は十一万人を数える。通勤、通学生をはじめバスを利用する者は毎年一五%の増加を示している。ことし一月一日から十月三十日までに発生した同社の事故件数は二百五十八件に達し、そのうち百十四件（四四%）が接触事故で一番多く、次いで追突五十六件（二二%）車内人身四十件（一六%）路上人身十七件（七%）衝突十四件（五%）の順となっている。しかし、自分の方に責任があるものと見られるのは百三十五件で、全体の五二%であり、他覚による事故百二十三件（四八%）よりも多い。とくに最近は車内事故の増加が目立っているが、これは定員以上に乗車させ、発車時にスピードを上げたり、急ブレーキをかけて停車する場合に多いケース。こうしたことから〝安全で確実な輸送〟が望まれており、同委員会では広く一般利用者の声を聞き、改善を図ることになり、同懇談会を開いたもの。

出席者　出席者次のとおり。

▽バス利用者側＝本田悦夫（平署）上坂太刀弥（一高）渡辺邦彦（小名浜二小）豊田良子（四倉婦人会長）阿部久（平土木事務所）斎藤孝雄（平電報電話局）柿沼浩昭（いわき市役所）山部和男（好間一小）上野代徳子（日本専売公社）菊地利子（福島地裁平支部）佐藤作衛（磐城署）草野文弥（植田小）鈴木喬（平二中）古川クラ（植田婦人会長）安斎孝幸（常磐鉄目）司会　小野姓広本社編集長

▽常磐交通事故防止対策委員会側＝野崎文彦（総務部長）園部一（総務部次長）金沢文夫（調査室次長）酒井一郎（営業部次長）猪瀬徳広（整備課第一係長）新妻徳寿（監理課事故係長）小野武保（小名浜営業所長）大塚政美（労組書記長）阿部誉一郎（労組中央委員）

学芸

（4）

希望

整肢療護園中学一年　両親良子

私たちには
いつも大きな希望があり
大きなゆめをもっている
さあ
私たちのゆめはどんなゆめだろう
でも　私たちにはひとつの願がある
その願をくだいて
生きて行かなければならない
いいえ
私たちには
神様がついている
そう　神様は
いったいどこにいるんだろう
私たちの近くにいる
私たちは
神様と再び大きな希望をもって
右にも左にもそれず
まっすぐ進んで行くのだ

FTVでやまと舞いを紹介

18日　FTVで

いわき市平赤井に伝わる伝統芸能、山外舞い（やまとまい）が十八日午後三時から福島テレビの「こんにちわFTV」の時間に紹介される。

出演は山外舞い保存会長坂本郷明さんら十人。同舞いは先月十五日、日本観光協会主催で伊勢市で開かれた伊勢神宮奉納会日本民謡一踊り大会に東北代表として参加、日本観光協会長賞を受賞した。

平二小　渡部糸子

【評】筆勢に富んでいる。

ヤスミツ木工株式会社
店舗内装設計施工
室内装飾家具製作
総合営業所　平谷川瀬字明治町　電③3381代
和洋・厨房・スチール・家具・室内装飾・特注設計

SCOTCH COGNAC
TAMAI Cabin
電④5005

サービスタイムをもうけました
ビール　220円　PM 5:00
一級酒　120円
カクテル類　170円　PM 7:00
喫茶　60円
ニュー　四馬路
平駅前マサゴ通り　TEL・④8057

カバンはフクヤマ
平・2繁④三三一七

カレーの陶楽
平・三田小路電④三八〇二

半光沢DPP
くわな
たいら④五二六九

東映
橋蔵・舟木の顔合わせ
カラー作品
鉄形平次
テレビ・舞台から遂にスクリーンへ！
朱房の十手おどらす橋蔵平次
若さまマゲに、にっこり笑う
剣の舟木ククの登場！
大川橋蔵　水野久美　小畠絹子　大辻伺郎　遠藤辰雄　大友柳太朗　舟木一夫
東映三夜　房備暖完
オールナイト18日＜土＞

梅宮・待田・高倉が男の姿を鋭くえぐる！
カラー作品
侠客の掟
乾ききった血が
冷たく支配する渡世人の世界！
掟に生き、掟に泣き
掟に挑んだ
美しい男の友情！
梅宮辰夫　待田京介　野川由美子　河野秋武　安部徹　石山健二郎　高倉健
＜同時上映＞
喜劇・大番頭小番頭
大村崑・藤山寛美・財津一郎
17日から24日まで

喫茶をはじめました
モーニングサービス
8時から11時まで
【営業時間】
AM 8:00
PM 11:00
◆女性募集◆
喫茶・バー
なみき
平・田町並木通りひかり座前
電④6625

21日から
新店舗で営業
長らくご不便をおかけいたしておりましたが21日から新店舗で営業を開始いたしますよろしくお願い申しあげます
＜新店舗＞
いわき市平字南町66
三友舎印刷所
平(02462)4－4733

精医会病院
院長内木宗八
精神科　神経科　副院長五十嵐隆一
内科部長安西勇
外科部長内木宗八
（院長午後診療）
いわき市好間町下好間字大舘二三三
電話（平）③三七一（代）

開店
免許証・就職・受験用写真
出張撮影・D・P・E
タカツ写真館
いわき市平字新川町交差点きわ　電平・呼④六二二七

NHK 第一 1340KC

- 5・37 こどもと家庭のタベ①みんなのうた②名作ライブラリー③こどもニュース
- 7・00 ニュース▽ニュース解説
- 30 とんち教室　姿美千子　牧野周一ほか
- 8・03 ニュース特集／記者座談会／時の動き
- 9・15 趣味の手帳〈しみ抜き人生〉篠原国貫
- 30 世界みたまま「オーストラリアの庶民生活」
- 10・15 きょうの問題
- 30 邦楽百選▽清元「かいらい師」清元志寿太夫
- 11・05 夢のハーモニー「夜よ静かな星」ほか

NHK 第二 1540KC

- 6・00 そろばん教室「かけ算」稲垣儀一
- 20 基礎英語
- 40 英語会話
- 7・00 ラジオ農業学校
- 15 続基礎英語
- 30 中学生の勉強室「理科」志賀義雄
- 8・00 通信高校講座①商業一般②地理B③英語A④化学A⑤古典乙〜古文〜⑥英語
- 10・15 通信高校講座「物理A」「数学1入門」熊沢淡
- 11・00 フランス語入門〜基礎編〜
- 20 中国語入門
- 40 大学講座「英語」

ラジオ福島 1060KC

- 6・00 ニュースハイライト▽きょうのニュース▽きょうのハイライト▽スポーツニュース
- 30 歌謡曲でぶっとばせ
- 8・00 リクエストラリー
- 30 あふれる民謡
- 9・30 今晩はセニョリータ
- 10・00 ヤング・ヤング・ヤング　前田武彦
- 30 ミュージック・イン・ハイフォニック
- 11・00 大学受験ラジオ講座

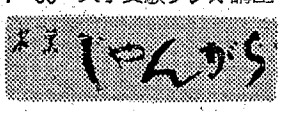

総合テレビ ④

※印はカラー番組み

- 6・00 四つの目「弓」
- 25 みんなのうた
- 30 素顔の青春
- 7・00※きょうのニュース
- 30 50歳のソビエト「豊かな社会へ」
- 8・00 ふるさとの歌まつり　園まり　三橋美智也　島根県浜田市長沢有志　那賀郡金成村有志ほか
- 9・00※ニュース▽ニュースの焦点
- 40 NHK劇場「小さな世界」小林桂樹　左幸子　中村光輝ほか
- 11・20※生活の知恵

教育テレビ ⑩

※印はカラー番組み

- 6・00 スペイン語講座「フラメンコ芸術」
- 30 みんなの科学「博物誌」ながれ星
- 7・09 英語会話▽旅は軽装で
- 30 そろばん教室「かけ算の練習」
- 8・00 教養特集「産業百年史」製糖
- 9・00 通信高校講座「生物」
- 30 通信高校講座「化学」
- 10・00 通信高校講座「数学」円の接線
- 30 通信高校講座「数学2A」微分係数
- 11・00 通信高校講座「数学1入門」
- 25 たのしいフランス語

福島テレビ ⑧

※印はカラー番組み

- 6・15 ドンキッコ「エントツ4・3・2」ほか
- 45 ニュース・フラッシュ
- 7・00 歌うサテライト「7時だ　とび出せ！」村田英雄　松方弘樹ほか
- 30 チャコねえちゃん「拾って来たお兄ちゃん」
- 8・00 パパ長生きしてねッ！「夫の条件」小林桂樹　司葉子　松山省二ほか
- 9・00※東洋チャンピオンスカウト「世界J・ウェルター級タイトルマッチ」藤猛対ウィリー・クワルトーア
- 10・15 0022アンクルの女「カメラは見ていたか」
- 11・15 大相撲ダイジェスト

FM放送

☆印はステレオ番組み

- 6・05 夕べのひととき〈ディスクジョッキー〉
- 7・20☆ステレオコンサート〜ヴォーカル特集〜「ローズ・ルーム」「越天楽」「みだれ」「ミドナイト・ウォーク」「ドリーム」「アーリーオータム」ほか　本田俊夫解説
- 9・15☆ステレオ邦楽鑑賞
- 10・00 イングリッシュアワー　シェークスピア作「あららし」
- 40 朗読「播州平野」小野敦子
- 11・05 夜のしらべ「ピアノ協奏曲第5番ニ長調」モーツァルト作曲ほか

ききもの

◇ステレオ　〜FM・夜9・15〜

邦楽鑑賞

義太夫「一谷ふたば軍記」熊谷陣屋の段を大阪からおくる。

宝暦元年に初演された義太夫節「一谷ふたば軍記」は、平家物語などの軍記物を題材に、熊谷直実と平敦盛、岡部六弥太と平忠盛の物語を中心に扱いた作品。義経が平家方に示した寛容、熊谷と六弥太の武士道的葛藤精神を骨子として展開する。とくに、五段のうち三段目の切（最終部分）における舞台の場面は、封建精神をゆたかに表わした劇的情景といわれて名高い。

熊谷は義経の内意をさとって、表面は敦盛をうちとったと見せ、一子小次郎を身替わりに立てる。小次郎の首は義経の実検に供えられ、まことの敦盛は唐びつに入れられ、梶原景高の召し連れてきた弥陀六、実は平宗清に渡される。熊谷は世の有無転変を観じ、出家を志す…。

出演は浄瑠璃・竹本文字大夫、三味線・鶴沢燕三

◇趣味の手帳　〜第一・夜9・15〜

しみ抜き人生

篠原国貫

篠原さんは、十一歳で年期奉公に出ていらい、六十六歳になるこの年までの五十年余、しみ抜きの魅力にとりつかれ、しみ抜きひとすじの人生を送ってきた。

篠原さんは、なるべく他人のしない物を手がけるように工夫し、じゅうたん、かけ軸、石、壁…どんなしみでもこなす。

番組みでは、寝床であれこれ薬の調合の仕方を考えて眠れない夜のこと、うまくしみの抜けた時の酒のうまさ、職人気質今昔など、一徹なしみ抜き職人・篠原さんの人生の歓喜を紹介する。

みもの

◇NHK劇場　〜総合・夜9・40〜

小さな世界

幸福な家庭の幸福な三人…中島淳一は食糧公団の第二計画課の課長候補、三十九歳の働き盛りである。最近管理職試験にパスし、課長のポストも、もう目前。家には妻の典子と小学校四年生のひとりむすこ健一がいる。

妻の典子とは結婚して十六年、けんからしいけんかをしたこともなく、月給袋の封を切って渡したことはかつて一度もない。円満な家庭生活を営み、おいの中島幸二と婚約者の小橋陶子が、そういう家庭にあやかりたいので、ぜひ仲人をと頼みにくるほど…。

夏の楽しい季節が終わった。三人は何のうたがいもなく人生を楽しんでいた。

夏休み明けの健一の登校日、突然不幸がおとずれる。健一が学校にむかう途中、車にはねられて、この世から去った…。幸福な三人の生活からひとりがいなくなってしまったのだ。

典子は自分の責任だと一日中ふさぎこみ、家の仕事も手につかない。淳一は酒を飲んで帰るようになる。とうとう淳一と典子の感情は爆発した…。

ふたりにとって幸福とはいったい何であったのか。ふたりは何とかそれぞれの人生を埋めてゆこうとするが…。

出演＝小林桂樹（中島淳一）左幸子（妻・典子）中村光輝（むすこ・健一）山本陽子（小橋陶子）山口崇（中島幸二）

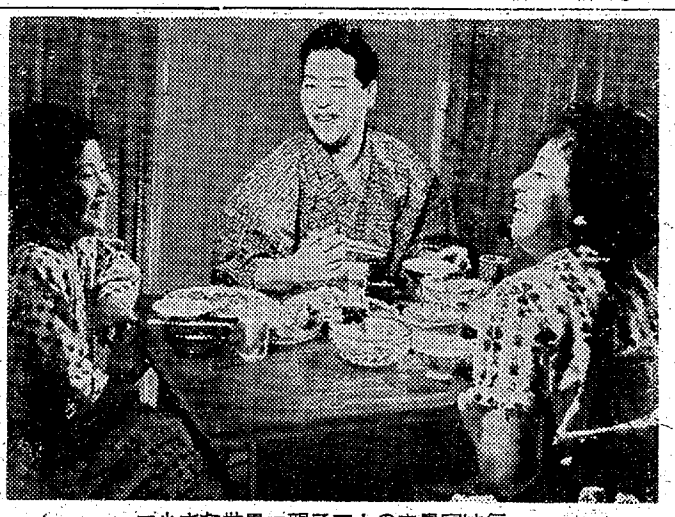

＝小さな世界＝親子三人の中島家は毎日が水入らずの楽しい生活だった…

◇スポーツ特別中継　〜福島・夜9・00〜

世界Jウエルター級タイトルマッチ

世界J・ウエルター級チャンピオン　藤猛対世界J・ウエルター級一位　ウィリー・クワルトーア（西独）

チャンピオンの藤猛は、四月三十日、サンドロ・ロボボロ（イタリア）に劇的なKO勝ちして世界チャンピオンになった。ところが、九月七日、思わぬ追突事故のため入院するという事態になり、十月に予定されていたクワルトーアとの初の防衛戦も延期されてしまったものである。

ウィリー・クワルトーアは十一月二日、ルフトハンザ機で来日、二週間後の対戦を前に慎重に体調をととのえてきた。

藤猛もまた、奇禍で四十日間休んでいたトレーニングを十月七日に再開し〝スペーリング・パートナーになる人がいない〟というほど熱のはいったトレーニングを続けている。

いずれにせよ、藤、クワルトーアとも強打の持ちぬしであるだけに近来まれな白熱した試合になるだろう。どちらが勝つにしてもKO勝ちであろう。

◇総合・夜8・00〜

ふるさとの歌まつり

島根県浜田市、浜田市民会館から中継。

日本海西部漁場の根拠地、浜田市を中心とする石見地方は江戸時代の浜田藩、津和野藩、そして大森銀山を有する大森天領である。

今夜はその石見地方に伝わる郷土芸能と生活を紹介していく。

あすの運勢

小川石洲

十一月十七日（金・先勝）

【1月生】失敗にもくじけるな、最後まで希望をすてずがんばれ
【2月生】不安のようだが信念を持って当たればそれほどでない
【3月生】トレーニングが必要なり未熟な計画は危険をふくむ
【4月生】相手にむりをいわれて断わりきれぬ弱さあり勇気必要
【5月生】人情に左右される危険がある、迷ってチャンス逸すな
【6月生】夢にのみ走らず能力に応じた行動せよ、自信過剰禁物
【7月生】よい話はあるが足もとしっかり固めよ、油断は禁物
【8月生】引っ込み思案するより当たって砕けよ積極的で好転す
【9月生】フンイキに迷うな、相手の出方を見てから行動すべし
【10月生】障害あっても勇気ではねのけよ、しり込みすれば自滅
【11月生】内部にもめごとが起こりやすい、控えめが安全ならん
【12月生】先方のつごうでおくれがち、あせらず待つほかなし

007は二度死ぬ
ボンドシリーズ第5弾!!
ショーン・コネリー　ドナルド・プリーゼンス／丹波哲郎　ボンドガールズ／浜美枝／若林映子　総天然色／日本ロケ
ジェームズ・コバーン　ディック・ショーン
総天然色
地上最大の脱出作戦
絶賛上映中!!聚楽館

花は花森　電・平④8017

ジンギスカンなべでスタミナをつけよう！
ご会合などに2階のお座敷をご利用ください
一級酒も　二級酒も　50えん
沖二銘酒コーナー
平・田町　TEL・③3439

ご存知ですか
マトンは輸入ものが最高です
—100グラム45円—
直売所　浜通り輸入肉普及会
いわき市たいら五町目（平製氷内）
でんわ④9221・9222

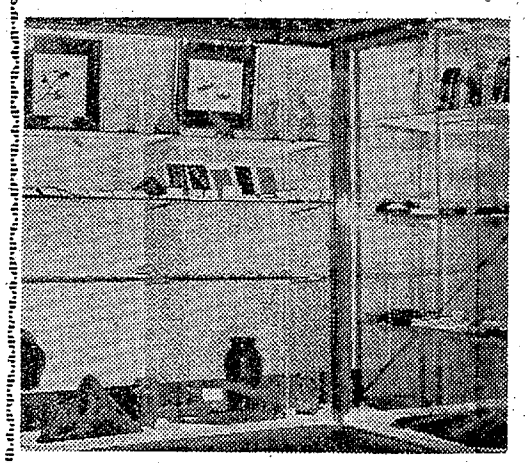
店内一部

宝石・貴石・装飾品の店誕生
11月15日—30日まで
あなたの気品ある格調を高め　あなたの装いに輝く趣味の店「探山堂」が誕生いたしました　あなたの心に解け込み　魅力とそして情感あふれるすばらしい店と皆様に親しまれることと信じております
開店御披露
期間中は記念品を贈呈し　更に全商品2割引きいたします
2階の店です　どんな率仕で皆様に親しんでいただけるか　心を砕いてお待ちしております
装身具・郷土民芸土産品　室内装飾品・記念品調達　製作と販売
探山堂
いわき市平字一町目25
（常磐ヤンマー2階）電③1327

温泉契約に公開質問

湯本財産区守る会が市長に

湯本財産区を守る会（西原新七会長）は十五日、湯本財産区と常磐炭鉱との間に〝温泉浴場契約〟が確定していないので、常磐炭鉱との温泉供給契約交渉経過と問題点内容を、一年前湯本財産区管理者になった大和田市長に公開質問を要求した。

質問事項は①温泉浴場契約案を公開して公聴会を開く意志があるか②温泉権の所有者はだれで、温泉に関する湯本財産区の法律上の地位を明確にせよ③本年七月に水野谷立坑からの湧湯を打ち切り、白鳥地内から揚湯されている事実④十年前の浴場契約によると〝常磐炭鉱は事業上支障なき限り〟とあるが、これをどう改訂するか⑤旧契約のような弱いものでなく、鉱害賠償的な強い性格のものにし、常磐炭鉱に債権・債務の関係をあきらめさせるべきと思うが、どうか⑥旧常磐市の使用料は〝だまってみのがす〟と覚え書きを交換するような噂があるが事実か、また湯煙の確保の見通しはいくらか⑦湯本財産区の温泉は民法の保護を受けない無権利なものか⑧常磐炭鉱に無償で貸し付けている区有財産（評価額一億五千五百七十万二千四百円）を無償贈与するというが事実かーなど十二項目に及んでおり、湯本財産区の権限拡大を強く主張しているもの。

なお湯本財産区議員選挙は二十六日に行なわれるが、その有権者は四千人程度。

湯本高校創立20周年文化祭

湯本高校（赤津千町校長）は二十二、三の二日間創立二十周年記念文化祭をはなやかに開催する。第一日目の二十二日は校内祭として本校で文芸、芸術、書画、生物展を開催、午後二時から約二百人の仮装行列隊が旧市内をねり歩く。第二日目の二十三日は一般公開とし校内展のほか、市民会館で生徒の音楽や演劇が公演される。

久之浜、小川で子宮ガン検診

平保健所では十二月一日久之浜支所、二日小川支所で子宮ガン検診を行なう。希望者は早目に関係支所に申し込めばよい。受診料は三百円。

人寸描

仙台郵政局長表彰のすずきかずよし　鈴木一良氏

○…郵政省でいう簡易保険奨励年度というのは一般会計年度と違い、九月から始まって八月で終わる変わった年度。この奨励年度の優績者として、はじめて十月下旬に仙台郵政局長表彰を受けた同氏の喜びはひとしお。

地元の高坂高等小学校を卒業すると間もなく、臨時で平郵便局入りしたが、三年後に現役で兵隊に取られ、幸い二十一年に帰省して復職、現在の郵便保険業務にはいり、いらい二十一年に及ぶ保険加入を主とした業務に貢献。郵政省入りしてからは三十一年の経歴を持ち、今春四月二十日には三十年の永年勤続者として郵政大臣から表彰された。

開口一番『簡保募集は恋愛なり』という。『一押し二押し三押しの手あるのみ』というのだ。それにはもちろん相手を信じ、信じられる人間にならなければならないという。

○…臨時時代のあと、八年にわたる軍隊生活で終戦を迎え、二十一年八月以来現在の保険業務に従事、同業務では二十有年にわたるベテランであるが『なり立てのころは、勧誘にいってもケンもホロロに断わられ、ひとり便所で泣いたものでした。しかし自己開拓以外に道はないことをさとり、軍隊生活のきびしかったことを思い起こし、自分を励ましながら努力した。今では知人もふえ、先方から呼び出しを受けて、相談に応じたことも数え切れないくらい』と本才をほころばせる。今度の受賞は一年間の契約は百八十七件、契約高四千二百八十五万円（保険料金二千四万六千六百八十円）という好成績が認められたもの。『今後も若手に負けない努力を続けたい』と抱負を語る。

○…同氏は地元いわき市内郷小島町花畑一〇出身。昭和十年一月に臨時で平局に奉職したが、二年後の十三年に満洲守備隊に入隊、十五年に航空隊の計理係、十九年にレーダーなどに従事する情報部にはいり、曹長の身で終戦。現在でも〝曹長さん〟で親しまれている。妻文子さん（三三）との間に二男一女があるが、長男は東京に就職、二男（中学二年生）長女（小学校六年生）の四人暮らし。五十一歳。

（平郵便局保険課勤務）

二千四百人を動員

内郷　強殺事件が21日目に

いわき市内郷御厩町の日産サニー宿直員強殺事件は十六日で二十一日目を迎えた。

内郷署の捜査本部はこれまでにのべ二千四百人の捜査員を動員、必死の聞き込みを続けたが、いぜん犯人割り出しの有力な手がかりはつかめず前科者をしらみつぶしにあたっている。

捜査が難航している原因は犯人の指紋や遺留品がまったく見つからず、目撃者もいないなど悪条件そろいのためで唯ひとつの手がかりは現場の血こんの中から検出した足跡だけ。また殺された星雅俊さん（三七）は当夜、現金二万円をズボンのポケットに入れ、宿直室にぬいでおいたが、この金は盗まれていないなどのこともわかった。情報提供も二十件にのぼっているが、本部では一件、一件を慎重に調査している。

統合、名称は研究課題に

常磐観光連盟役員会

常磐地区観光連盟役員会は十四日午後一時から市役所で開き、四十三年度事業計画などを協議したが、磐越西線に比べ磐越東線の開発が遅れているので、磐越東線の増発運行を強力に推し進めることなどを決め、原浜地区への観光宣伝をさらに強化することにした。

懸案の統合、連盟名称については研究課題とし、各協会でとに持ち帰って検討、これを持ち寄って方針をきめることにした。

平局で加藤さんを即賞表彰

親切な電報案内

平電報電話局は応待サービスが良く、各から感謝された一一五番（電報）受け付けの電報課勤務加藤米子さん（三七）を、近く即賞する。見事善行のあった局員を即刻表彰する即賞は年間二、三件といわれている。

話は十日午後七時ごろ、初めていわき市に上陸した大阪の斎藤としおさんが、小名浜の赤電話から一一五番に列車への電報を申し込み、この応待に当たった加藤さんが親切に案内、お陰で十四分後に広島から上京中の列車内の奥さんに電報を届けることができたもの。

感激した斎藤さんは磐城電報電話局に礼にいったが、電報は平局に集中取り扱いになっていることを聞き、こんどはタクシーで平局にかけつけ、加藤さんに感謝のあいさつをしたものだった。

園芸事業検討会　経済連いわき事務所では十六日午前十時から、いわき市平字堂根町いわき農協会館で、園芸事業長期計画樹立検討会を開いた。

湯本財産区議員選挙人名簿縦覧　湯本財産区議員選挙人名簿の縦覧は十七日から十九日まで磐支所内の選挙管理委員会出張所で行なう。

農業学園で開校式

男女青少年50人が受講

いわき農業改良普及所主催のいわき地方農村青少年教育農業学園専門科の開講式は、十五日午前十時過ぎから、いわき市平塩県園芸試験場いわき支場講堂で開かれた。これははじめての試みで、二カ年にわたって行なわれ各地区から推せんされた五十人の農業後継者を対象としたものだが、現在米の出荷に追われているため、参加者は半数に過ぎなかった。しかし参加者のなかには四人の若い女性も交じっており、松本同普及所長は『力を結集することによって大きな仕事ができる。若いみなさんの団結が新しい村を築く。後継者グループを活発に行なって欲しい』とあいさつ。

開講式に引き続き、午前中は『家族協定について』いわき農業改良普及所内藤技師が講義を行ない『農業経営者（親）のなかには、死ぬまで経営権を子にゆずらず、後継者は四十歳になっても労働報酬もなく働いている者もある。こうしたことは農業の近代化を阻害している一因であり、親と子の協定によって経営に参加させることが望まれる。労働報酬協定には①所得配分型②月給型③賃金型とある』ことなどを説明し、講習生たちは熱心にペンを走らせていた。また午後からは『ことしの稲作の反省や来年の稲作計画』などについて、同普及所職員らと懇談した。次回は十二月五日午前九時から県いわき事務所会議室で開かれる。

【四人の女子を交え、熱心に講義に聞き入る講習生たち】

第二回高専祭を一般に公開

福島工業高等専門学校は二十六、二十七の両日第二回高専祭を開催する。二十五日は午後から平の目抜き通りを仮装行列して前景気をあおる。

二十六日は一般に公開して実験実習、各科の展示公開、文化部発表会を行なう。二十七日は体育大会を行なう。

くらし随筆

激感

さきに、ある高校の創立記念式に参列しての所感を書いたが、今度はまた、六十周年記念と校舎の移築第一期工事完成を祝う式典に招かれたので書いて見たい。

◇

いわゆる、白砂青松の自然に恵まれた旧校舎は、十年のうちにたちまち工場にかこまれてしまった。その中からぬけ出した新校舎の場所は、高台から太平洋を一望に見渡し、居ながらにして四季のうつりかわりが感じられる誠に快的な地である。〝孟母三遷の教え〟ならば絶好のよい例であろう。

さて、生徒のブラスバンドの奏楽があり、厳かに式典がはじめられた。この時、校舎もさることながら、生徒の態度の成長を、往時に比し大きく感じられて、心からうれしく思った。が過ぎ去った日を思い、また移転の話がはじめられてからの関係者の涙ぐましい努力を思い、今この成果をあげられた喜びに、私は素直に感激した。校長さん方も二代の方が出席されなかっただけで、二人もおいでになったが、その中のお一人が廊下に出てから、「私がいた時より、すっとよくなりましたね」と。

私は思った。この厳粛の中に身をおくことで常の態度への心の緊張と飛躍になりその進歩がさらに次の機会での心の受け身を、確かなものにしてゆくのではないかと。

◇

山の木々も、太平洋も、広い空も、未来に広がる若人の力と無限力の象徴ではないか。このすばらしい環境の入れ物の中で、若人よ、自然に負けず活躍し、そして前進し、そして輝いてくれと、感激に包まれながら思い続けた。

（磐城地区結婚合理化推進委員会長）　シゲ　井波木

毛糸
ダイヤモンド毛糸
スキー毛糸
カネボウ毛糸
奥様！
冬着のおしたくは
おできでしょうか
毛糸なら伊東屋へ
誠実と勉強の店
伊東屋
平・十五町目　TEL・④3204・③0965

黄金の美酒
稲万歳
稲万歳酒造株式会社

■お手伝いさんを求めます
年齢不問　委細面談
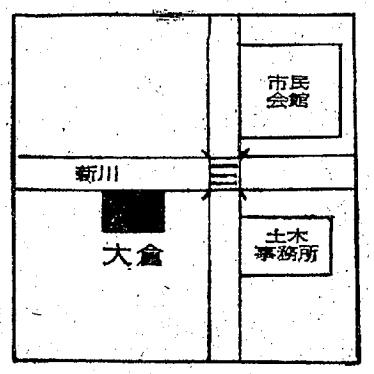

新築移転のお知らせ
このたび　平字四町目から左記に新築移転いたしました
従前いろいろお世話になりましたが　今後も旧に倍しご愛顧のほどお願い申しあげます
移転先
いわき市内郷小島町関場
旅館　大倉
電平④二七一三

産婦人科科
高木医院
高木　修
（入院随時）いわき市四倉町東三丁目五三　電三三五一

名代おでん
久松
いわき市平・新田町
でんわ平④三七九一

産炭地の振興を陳情

参院石炭特別委が来市

参議院石炭対策特別委員会の鈴木寿委員長、地元選出の大河原一次委員ら一行六人は、常磐地区視察のため、十三日茨城県入りし、同日は内洋、重内、磯原工業団地、十四日は本県入りして常磐共同火力勿来発電所、小名浜石炭荷役会社、常磐コンクリート、常磐炭鉱を視察、同炭鉱で関係者と懇談した。十五日は好間炭鉱を視察したのち、午前十時四十八分平駅発の急行〝みちのく〟で仙台へ向かった。いわき市でも炭鉱対策には苦慮しており、十四日、来市中だった同委員会に対して、藤原川河口改修工事促進や石炭合理化事業団による早期買い上げ、石炭専焼火力発電所の増設などを陳情した。

いわき地区の基幹産業であった石炭産業は、エネルギー革命には勝てず、三十二、三年ごろから休閉山が相次ぎ、今なお衰微の一途をたどっている現況。常磐炭田に依存して来たいわき市にとっても、大きな問題であり、新産都市建設のためにも、いろいろな障害を生じている。個々の企業の努力だけでは現状を打破することは困難であり、何らかの対策を講じなければならない現状。こうしたことからいわき市は、次の四点について陳情した。

▽石炭専焼火力発電所の増設＝常磐共同火力勿来発電所は、昭和三十年に創設されて以来、逐次増設され、これまでに二百四十三億三千万円を投入、現在の出力は四十七万キロワット。年間の消費量も二百万トンとなり、長期の面では安定して来ているが、一般の需要は減退の傾向。このため四十五年完成を目標とする五千二百万キロワット炭専焼火力発電所（事業費百六億円、出力二十五万キロワット、年間の石炭消費七十万トン）を常磐地区に増設し、石炭産業の安定を図って欲しい。

▽炭鉱労務者の雇用対策＝現在の炭鉱労務者は中高齢者が多く、若年労働者をねらっても、若年労働者を確保することが困難な状態。また満十八歳未満の者は坑内労働に従事できない（労基法で制定）ので、十六歳まで坑内で労働できるよう、年齢の引き下げを行なう②炭鉱労務者のあっせん③鉱員習技所の訓練経費の助成を講ずること。

▽石炭合理化事業団による早期買い上げと遊休ズリ山の活用＝現在利用されていないズリ山がたくさんあるが、綴坑ズリ山と湯本四坑のズリ山は接近しており、これを整地すると約三十三万平方㍍の団地が造成できる。産炭地振興事業団で造成事業を実施して欲しい。大日本磯原の閉山に伴う離職者の救済をはかるため、石炭鉱業合理化事業団で早く買い上げて欲しい。

▽藤原川河口改修工事の促進＝藤原川は四十一年度から三億円を投じ、三カ年計画で河床のしゅんせつ工事を進めているが、海水の落差が少ないため、このまま放置しておくと、さらに土砂が堆積する恐れがある。従って導流堤を含む河口切り替え工事を早急に実施して欲しい。

珍しい南方魚の養殖計画

東邦亜鉛で用水池利用

いわき市小名浜字後場、東邦亜鉛小名浜工場は、同工場構内の冷却用水池で、寄ちのはやい〝テラピヤ（南方魚）〟の養殖を計画、準備を進めていたが、二十八日水産庁水淡水区水研（東京都下）のあっせんによる十五㌢ほどのテラピヤの幼魚二百ぴきを池にいれる。

池は一、二号池（面積六万六千平方㍍）のうちの二号池を使い、雷魚が多くいることと、毎日成育の状態を観察するため、池のなかに約九㍍四方の網でいけすをかこえ、そのなかで配合餌料によって飼育するもの。池の水は機械のじゅん環冷却水で、冬期間でも水温は、十数度。テラピヤは十度以上の水温ならえさも食べ、じゅうぶん成育する見込みだという。

このテラピヤ養殖は試験的なもので、もちろん成功すれば本格的に飼育と取り組むわけ。化学工場で工場施設を活用して淡水魚の養殖というのはちょっと珍しい。

幼児飛び出し　はねられる

十五日午後五時十分ごろ、いわき市岩間町川田五五地内県道上で同所、農業佐藤清蔵さんの二女エツ子ちゃん（2）は、同市常磐湯本町三函三〇七、水戸嘉信さん（34）の運転する軽自動車にはねられ、頭に三週間のケガをした。原因はエツ子ちゃんの飛び出し。

勿来で交通事故防止コンクール

勿来署、交通安全協会勿来支部共催第二回職域運転者会参加交通事故防止コンクールは十二月一日から明春一月三十一日まで二カ月間実施する。参加団体は鎌田運転者親和会、錦町、山田、上山田、上遠野、入遠野各運転者親和会、勿来小中学校職員会、クレハドライブクラブ。

千鳥足ではねられ重傷

十四日午後十一時五十分ごろ、いわき市内郷御厩町久世原九五地内の国道を酒に酔って歩いていた同市内郷綴町川原田八、自動車修理工渕井久太郎さん（26）は、青森県三戸郡福地村苫米地字町中一八、自動車運転手松村良幸さん（31）運転のトラックを止めようとしてはねられ、左足骨折で二カ月の重傷。内郷署の調べによると、渕井さんがめいていて歩いていたのと松村さんの安全運転義務違反。

一級に満点合格

県内三人目　平商の小野さん

小野ふじ江さん

全国商業高等学校協会主催の第三十五回珠算実務検定試験は十二日午前九時から平商で行なったところ、同校三年生小野ふじ江さん（18）が一級満点合格という記録をたてた。平商では三年ぶりのことで二人目、福島県内では三人目。小野さんは平商珠算部のエースで、県大会では個人競技で優勝、東北珠算競技大会団体優勝の原動力として活躍、常陽銀行に就職が内定している。一級合格者次の十五人。

遠藤思利　磯上マリ子　板井さち子　木村のり子　小野剛　大平葉子　小磯悦子　小野ふじ江　鈴木タツ　阿部喜代美　三戸恭子　山崎陽子　小野京子　斎藤ヒデ子　根本幸江

へアさん

6857　中島安男

特急〝はつかり〟に爆薬

昨夕　上野、仙台間で大騒ぎ

十五日午後一時ごろ、総武線本八幡駅南口売店赤電話から警視庁に〝常磐線の上野発青森行き下り特急「はつかり」に爆破物をしかけてきた〟と二一〇番で通告したものがあり、警視庁と国鉄公安本部から平鉄道公安室に非常警備の手配があり警戒したが仙台駅まで異常はなかった。

連絡があったのは上野一時十五分発のはつかりが発車する直前で警視庁では乗客を全員降ろし、車内をくまなく捜査したが爆発物は発見できなかった。

このため「はつかり」は上野駅を二十分おくれて発車、上野～水戸間に警視庁の私服刑事が、水戸駅から平駅まで茨城県警本部員と国鉄の公安官三十五人が、平駅から平署員と公安官十人が仙台まで乗車して警戒したが異常なかった。

モ政市政　第二回委嘱　ニターを委嘱

いわき市政のご意見番である市政モニターの第二回委嘱者辞令交付式が十六日午前十時から平市民会館第一会議室で行なわれた。

木村知事を招き窮状訴える

浜通り地区中小企業振興大会

浜通り地区中小企業者振興大会は二十五日午後一時からいわき市四倉町の四倉商工会館で関係者五百人が参加して行なわれる。同大会では▽中小企業公庫の浜通り誘致問題▽小売り商業振興法の早期制定▽長期低利資金の大幅導入▽中小企業省の早期設置▽減税措置の強化▽商工会にたいする市町村補助金の増額などについて協議する。当日は木村知事はじめ地元選出の代議士、県議を招き、中小企業者の悩みを訴えて振興をはかってもらうことになっている。

売春宿の女将逮捕

磐城　女中を使いピンハネ

磐城署は十五日午後二時すぎ、いわき市小名浜字車人八三、旅館〝ふじ川〟の経営者下山田ヨシ子（36）を管理売春の疑いで逮捕。

昨年五月ごろからことし五月まで、旅館に住み込みの女中A子（31）ら二人に、数千円で売春をさせ、一回二千円から三千円のピンハネをしていたもの。

磐城署は同朝旅館を家宅捜索して書類を押収取り調べを進めているが、磐城署が行なった売春宿の摘発は、先に行なった花畑町〝いこい荘〟についで二軒目。

馬目助役があいさつに立ち、市民の声を声として市政に反映してゆきたいと述べ、ただ財政その他の都合で、その声を直ぐに反映させるには幾多の困難が伴うので〝長い目でその実現ぶりをみてもらいたい〟と協力を要望した。

この日は各地区から推せんされた各階層の市民の声の代弁者根本美智雄さんら二十八人に委嘱状を渡したあと、助言カードその他モニターとしての仕事を説明、まず十一月の諮問を交通安全対策と道路、橋梁、河川の二点にしぼって意見を求めることにした。任期は六カ月間。

【第二回市政モニター委嘱状交付式】

なるほど

◉…小春びより十五日、平署管内ではめずらしく交通事故ゼロの記録をつくった。なにしろ六号国道から四十九号国道と広い区域を持つだけに多い日で四、五件の事故が続発、交通課のおまわりさんをてんてこ舞いさせているが、事故のなかったのは十一月にはいってこれがはじめて。

◉…事故ゼロがほんとうなのに、事故のないのがニュースになるなんてと、ふえる事故に本田交通課長首をかしげている。

磐城地区農業委員会定例会

二十日午後一時から磐城支所で定例会を開く。

水産製品出品打ち合わせ会

会津若松で行なう水産製品展示即売会出品打ち合わせ会は二十日午前十時から小名浜海産商組合で開く。

創立20周年記念式並びにファッション・ショーのご案内

一、日時　十一月十八日（土）午後一時
一、場所　平市民会館大ホール
一、行事　記念式並びにファッション・ショー、平FG合唱団慰問出演

ご近所お誘い合わせお気軽にお出かけくださるようお待ち申しあげます

平高等洋裁学院
いわき市平・一町目角

十六日新装開店

当店創立四十五年を期し店舗を新装しておりましたが本日開店の運びとなりました。これはひとえに皆様のご支援の賜もの。と深く感謝しております。こんごも旧に倍しご愛顧のほどお願い申しあげます。

高野洋服店
いわき市平字南町　電④四四六〇

スバル1000　4ドア・バン

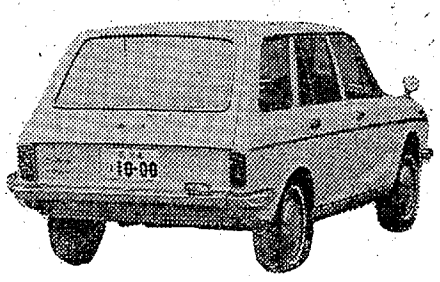

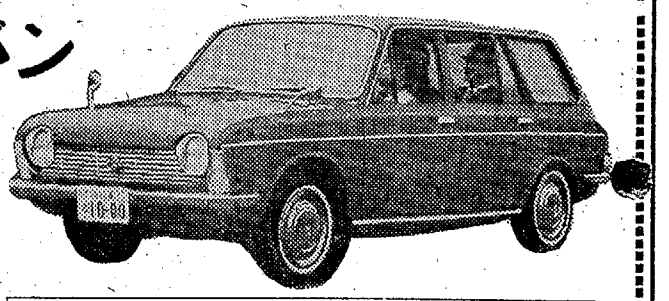

FFだからこそ　低く平な荷台
広くソフトな荷物室
高級乗用車そのままの室内
5人乗りの室内は豪華で広く静かです　快適な乗り心地は積み荷の時も空荷の時も同じです
強力ヒーターはスタンダード車も常装備です
■試乗車を備えてありますから　ぜひ一度ご試乗ください■

各車中古車　在庫豊富
格安車を各種とりそろえてあります

募集　営業部員・サービス部員　若干名
高卒以上の男子　運転免許所有者　履歴書持参　委細面談

福島スバル自動車株式会社いわき支店
いわき市内郷御台境町立町38　TEL・④9121／④9122

上映試写室

▽スタッフ△

原作……有吉佐和子
脚本……新藤兼人
監督……増村保造

▽キャスト△

華岡青洲……市川雷蔵
その妻 加恵……若尾文子
その母 於継……高峰秀子
華岡直道……伊藤雄之助
小陸……渡辺美佐子
佐次兵衛の妻……丹阿弥谷津子
加恵の乳母 民……浪花千栄子
於勝……原知佐子

▽かいせつ△

本年度女流文学賞に輝く有吉佐和子の『華岡青洲の妻』は、青洲の麻酔薬人体実験に身を捧げた妻と母の涙ぐましい献身のかげに、青洲への愛を争うふたりの女のすさまじいねたみと敵意が燃え、嫁と姑の鮮烈な葛藤が描かれた名作である。

華岡青洲には市川雷蔵、妻の加恵には若尾文子、母の於継には高峰秀子がそれぞれ当たり増村保造監督のメガホンで〝女の生き方〟を演じる。

母に麻酔薬を飲ませ、薬の効果を見つめる青洲。妻はその夫を見てさらに自分の献身的愛をつのらせ、青洲の世界初の全身麻酔による乳ガン手術成功の辛苦を縦糸に、陰に秘められた嫁と姑の敵意と対立が鮮烈に織りなされた、興味と感動を呼ぶことだろう。

華岡青洲の妻

助演陣は適材を得て、伊藤雄之助が青洲の父直道、ふたりの妹に渡辺美佐子と原知佐子、加恵の乳母民に浪花千栄子、両親に内藤武敏、丹阿弥谷津子と、豪華多彩である。

▽ものがたり△

天明二年の秋、望まれて加恵は二十一歳で華岡家へ嫁いだ。

夫となる華岡雲平（後の青洲）は医学の修業に遊学中で、加恵は三年間夫のいない結婚生活を送った。

雲平が帰った。加恵は初めて夫を見た。それを押しのけて於継は何かと世話をやき、加恵に冷ややかだった。

間もなく父直道は雲平に夢を託しながら死んだ。雲平は患者麻酔薬の研究に打ち込んだ。

青洲と名を改めた雲平の研究は、十年を経て動物実験による麻酔薬は完成に近かった。

ある夜、於継は自分を麻酔の人体実験に使ってくれと申し出た。驚いた加恵は自分こそ妻として実験台にしてくれと迫る。

青洲はふたりに実験台になってもらう。

実験は進められ、成功するが加恵は毒物の副作用で失明する。

←【左から若尾、市川、高峰】

やがて青洲は、世界初の全身麻酔による乳ガンの手術に成功する。青洲の偉業の前には、加恵と於継の争いはつまらぬものだったのだろうか…。

【18日から世界館で上映】

磐城で職場ロードレース

26日、平折り返し10キロ

いわき市教育委員会、磐城体育協会主催の第三回職場ロードレース大会は二十六日午前十時磐城支所前をスタート、県道平～磐城線折り返し十キのコースで行なう。参加選手は各職場六人（補欠二人）小雨決行。

参加申し込みを十八日まで受け付け、十八日午後一時から磐城体育センターで打ち合わせ会を開く。

産業高校が旧小名浜公民館に

市住宅

いわき市の産業高校は十三日から旧小名浜公民館に移った。このため旧小名浜公民館にあった市教育委員会磐城出張所は磐城支所内に移った。

映画案内

※【平】

★ひかり座（五・五〇）将軍たちの夜（八・二〇）らく印の狼（↓20日）

★聚楽館（六・一五）地上最大の脱出作戦（八・二五）007は二度死ぬ（↓24日）

★世界館（五・三五）悪魔からの歌章（七・〇五）太平洋の用心棒（八・三五）女賭場荒し（↓17日）

★東宝民劇（六・三〇）爆笑野郎大事件（八・一五）駅前百年（↓17日）

★平日活（五・一八）夜霧よ今夜も有難う（六・五五）東京ナイト（八・一六）紅の流れ星（↓17日）

★東映三夜（六・五五）関東嵐（八・二三）競馬必勝法（↓16日）

★名画座（七・三〇）激しい関係（八・四〇）処女の血脈（↓21日）

※【内郷】

★緑映劇 大番頭小番頭 影を斬る剣 爆弾男といわれるあいつ（↓21日）

※【常磐】

★常磐座 赤い情事 泣きどころ 乱れ髪（↓21日）

★三画座 荒野の十万ドル 対決 でっかい太陽（↓21日）

★常磐日劇 早射ちガンマン テキサスの五人の仲間 レーザーライフル（↓20日）

※【小名浜】

★国際 ひき裂かれた盛装 監獄への招待 荒野の十万ドル（↓21日）

★日活 紅の流れ星 東京ナイト 夜霧よ今夜も有難う（↓17日）

★金星座 関東嵐 競馬必勝法 男なんてなにさ（↓18日）

★銀星座 渡り者 南海征服 ミクロの決死圏（↓20日）

※【植田】

★うら館 爆弾男といわれるあいつ 反逆 一発勝負（↓28日）

★中央館 激痛 泣きぬれた情事（↓21日）

★菊多館 動乱のベトナム 密命 悪命一代（↓17日）

※【四倉】

★四倉国際 深い欲望の谷間 情炎（↓16日）

★植田ロマンス ジャガーの眼 ミネソタ無頼 ミクロの決死圏（↓17日）

※【四倉】

★四倉国際 深い欲望の谷間 情炎（↓16日）

七五三に想う

ことしも七五三のお祝いの日が参りました。私たちが育ったころは小倉に金ボタンといった服などは、いなかにしては珍しく、地主の子供でもなければ、とても着ることが出来なかった時代だった。せいぜい赤飯か餅などで、

鵜沼さん

虚栄虚飾の消費合戦に

鵜沼歳雄（四十）

のが店頭を飾り、目をみはらせているが、余りにも虚栄虚飾の消費合戦の渦中にまき込まれている感じさえする。

また親の見栄も手伝って、おかあさんたちの和服合戦さえ思えさせる時代だ。せっかくの子供のお祝いを利用して、お互いに競争しているようだ。しかも一時のために、心ばかりのお祝いに過ぎず、現在考えると全く贅素そのものだったようだ。

あれからもう四十年近くたち、時代も大きく変化して、今や時代は消費ブーム。業者もはなやかに宣伝し、消費ムードをあおり立てている。広告などを見ても、一セット何万円といった豪華なものが多額を出資することは、果たして家庭生活のなかで、どれだけプラスになるのか。真に子供のしあわせを願うならば、将来のための何等かの対策を考えてやった方がプラスになると、つくづく考えるようになった現今です。

（いわき内職補導所長）

一100円店

人間の生活にとって、いちばん気持ちよい温度は十七度半、湿度65％とされている。だから冬をあたたかくすごすには、暖房が必要となるが、各部屋の適当な温度は、居間、客間18～20度、寝室、トイレは16～18度、廊下、台所12～16度、老人室、病室20～22度とされている。とくに日本家屋はトイレまで暖房というわけにはいかないのが難点◆寒くなると、ブルブルしながらトイレにはいり、そのまま脳出血で倒れるという事例が多くなる。もちろん就寝してまで、ストーブをたいているところは少ないだろうが、病人のいる家庭は、有毒ガスなどのことも考慮した適当な暖房が必要であろう◆一酸化炭素は、空気中に二万分の一以上あると有害とされる。一万分の三では四時間でめまいがし、一千分の三になると、三十分で死に至る。こうした一酸化炭素による中毒は、はじめはのぼせ、頭痛、めまいから吐き気、意識もうろう、まひ、失神、死亡というように、きわめて徐々にやってくるから危険。とにかく頭痛がしたら部屋の換気を心がけること◆秋から冬にかけて、体内に脂肪がかたまり、血液の流れが妨げられ、動脈が硬くなるために、そこに冷たい刺激が加わると、表面の血管が急に収縮して、内臓や脳に、どっと血液が集まり、それで血圧があがり、血管が破れる。だから冬になると脳溢血が多くなるが、暖房のきいていないところでは、急に暖かい床から抜けだせず、病人ならシビンを使うこと◆寒いと入浴が楽しみだが、熱い湯にはいって卒倒などしないように。外出の場合も、十分あたたかくして出ることだが、お酒をのんで、バイクや自転車などですっ飛ばすのは一番危険。暮れの忙しい時に病気にならぬことが肝心。

（龍人）

湯本の鳥静　電話（代表）三二五一

塩屋ふとん店　いわき市常磐湯本町黄金町　電二四七四

楽しいデートはここで！　何をお飲みになっても何をお召し上がりになっても何でも1品100円です　ご同伴喫茶 二人の世界　いわき市平字南町　電④8544

豚肉の下坂　好間町　電④五三三四

ご婚礼家具のことなら　自家製造直売の店　家具のスズキ　平・松ケ岡公園正面入り口　電④3741（みなよい）

平公園下　お写真　舘林　電④三三九六

越　フジコシ

いわきネギが千五百万把（パ）

いわきネギの年間の生産高は五千七百万（千五百万パ）その大部は泉浜地区に出荷され、白根の長いのと味のよさが評判です

いわきネギ	一ぱ	三八～五〇円
春菊		一八～二〇円
大根		三〇円から
白菜	一ぱ	一五円から
ミツバ		二八円
アブラ菜	一ぱ	一五円

平地方産業文化祭協賛　平名物 でこ市 開設　でこ市参加希望の申し込みは会費三〇〇〇円と印鑑持参のうえ平・五町目入江陶器店へ！　平商栄会

伊勢松阪牛のすき焼き　すき焼き　御一人前　五〇〇円　豚鍋　〃　三〇〇円　居酒屋まるす　いわき市平・中央通り　電④三八二〇

よせなべ　かばやき　うなぎ　魚栄　小宴会承ります　平・田町電④四六一六

内科　放射線科　小児科　四戸医院　院長 四戸隆太郎　医員 四戸玲子　いわき市平谷川瀬字三十九町（いすゞ自動車うら）電④七七一七

認　公　平・オ桶　平宅地建物取引所　地下道ぎわ　色川材木店内　電④三三六一

岩ぶろに三味の音こぼれ　秋深く　新宮　旅館　七里　いわき市平字古銀町　電④三五七七

女子　16～40歳▽男子30歳まで▽日給五百円以上　社会保険あり　平・鍛田町二五　電④三三四　喜久屋紙器製作所

貸し室▽四畳半、一間押し入れ、台所つき▽平・旧城跡九（山の湯付近）丹野　▽連絡先＝電（平）④六二〇五

売り家▽常磐湯本町笠井築七年主屋40平方㍍下屋17平方㍍宅地106平方㍍温泉引湯可100万位▽小名浜字定西43渡辺耐子

新築貸し間　二階建て二戸　六畳二間　台所五平方㍍　ガス　トイレ付き　場所平・五色町　連絡先＝電④五〇五五

貸し店舗▽間口九㍍（五間）奥行き五・四㍍（三間）▽場所＝旧平市内六号国道そい▽連絡先＝電（平）④五五二八

売り家▽店舗向き建て坪165平方㍍土地211平方㍍▽旧平市六号国道そい　▽連絡先＝電（平）④八六四八

急募　営業部員　二名
・年齢十九歳から三十五歳くらいまで
・普通自動車免許所有者
・給与会社規定による
・自筆履歴書持参　社会保険制度あり　委細面談
土木建設機械販売　山一産業株式会社　いわき市平字中町六　電③一七七一代

急募　運転者　二名　倉庫管理者　一名
・年齢20歳～40歳くらいまで
・保険制度あり　普通免許所有者　履歴書持参　委細面談
市原商事　平・一町目かど　電④二四四

土地譲りたし
▽約四二〇〇平方㍍（一二八〇坪）
▽約四八〇〇平方㍍（一四六〇坪）
場所＝いわき市平下神谷字夫神（国道沿い）
姓名在社（15）

名入れタオル東商会　平・大町　④4037

山田胃腸科泌尿器科外科医院　院長 山田均　副院長 山田静　外科　胃腸科　泌尿器科　内科　小児科　いわき市平字下川原　市内バス五色町下車　電話④三〇八三

安全運転　ぜひ当社のハイヤーをご用命下さい
田町営業所　④3071
五色町営業所　3446　④8434
平タクシー　本社　いわき市平字田町49