夕刊
# いわき民報
発行所
いわき市平字田町63
©いわき民報社
社長　野沢　武蔵
（02462）③1666代（編集）
1667（販売）1668（広告）

スポーツ用品
平スポーツ
いわき市平字田町
並木通り電④4508

## 月末 大日本炭鉱が閉山
## 政府の再建措置も徒労

炭鉱大手十三社の一つとして常磐炭田開発に大きな足跡を残してきた大日本炭鉱株式会社（永綱一丸社長）は十五日、残された磯原鉱を十月末で閉山すると会従業員に発表するとともに、通産省にも〝埋蔵量が底をつき、これ以上の赤字操業は不可能である〟と閉山を通知、石炭鉱業合理化事業団へ売り渡し申請の意志を明らかにした。突然の発表に従業員の動揺はもちろんだが、特別扉代わり融資など石炭業界の再建にウエートをかけてきただけに通産省の受けた打撃も大きく、業界の前途に暗影を投げかけている。同鉱は操業四十九年。

### 累積赤字が10億円
#### 勿来鉱閉山して三年目

常磐炭田では常磐炭鉱につぐ大手として活躍してきた大日本炭鉱は、大正七年に勿来出蔵鉱を創立、操業四十七年間で埋蔵量を掘り尽くしたため三十九年春、勿来出蔵鉱を閉山、茨城県の磯原鉱に五百従業員を移して再建生産に力を注いだ。

磯原鉱は月産三万トンを出炭する生産計画が、平均一万五千トンと半分も生産できないため赤字が累積するばかりで、再建わずか三年間で十億円にのぼる赤字を抱えてしまい、この先操業を続けると赤字は雪だるま式に増えるばかり。このほかこんどの閉山で未払い賃金一億円、七百三十五人の従業員に対する退職金は六億円は下らないだろうといわれ、十八億円の金が必要なわけ。

会社側では勿来鉱と磯原鉱の二鉱を石炭鉱業合理化事業団に売り渡し、これが八億円程度に売れるだろうという見込みをたてているが、見込みどおり売れたとしてもなお十億円程度の赤字を残すことになる。

会社側は十五日午後一時、磯原鉱に全職員と七百三十五人の鉱員を集め、永綱社長と荒田磯二鉱業所長が十月末閉山を発表したが、突然のことだけに大きなショックを受けた従業員からは、しばらく声も出ない悲壮なものだった。

労働組合では十七日、役員会を開き対策を協議するが、未払い賃金、退職金、転職の問題など深刻な問題が山積しているので、来週早々組合大会を開いて今後の方針を決定する。

白水清顧問（前鉱業所長）の話＝経営不能のため十月末をもって全面閉山することを十五日、社長から発表されました。これに対し従業員としてはやむを得ないという空気になっているようです。今後は従業員の要望その他について話し合いの中で円満解決したいと思っています。

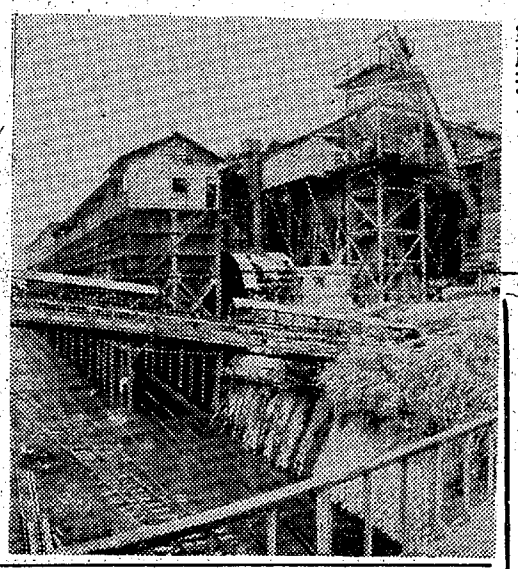
【閉山する大日本炭鉱磯原鉱業所と選炭場】←

## いわき市歌
### 小林君が作曲入選
#### 結婚式当日に発表会

小林研一郎さん

いわき市の市歌が完成したいわきに決定した作詞をもとに八月一日から作曲を全国公募、審査の結果、応募四百二十七点の中から小名浜の東京芸術大学指導科二年生小林研一郎さん（二）の入選がきまり、作曲家渡辺浦人氏の補作でできあがった。市歌は新生いわきの若さと飛躍発展の希望にはずみ、豊かで住みよいマチづくりにふさわしい明るく格調の高いもの。市章、市歌の発表は市制施行一周年記念日をかね十一月三日午前十時から平市民会館に歌手藤山一郎氏を招いて行なうが、小林さんは当日午後結婚式とあって二重のおめでたに感激している。

市章、市歌作詞と二回まで入選は県外の人たちだったが、しめくくりの作曲ではじめて市民入選者が出たわけ。小林さんはいわき市小名浜字中明神町四二、小林正毅さん（六）と喜代子さん（三）夫妻の長男。小名浜二中から磐高を経て東京芸術大学作曲科を卒業、現在は同大学指揮科在学の二年生。両親とも長い教員生活の中で育てられ、中学時代は百人一首、三段とびに新記録を出し、磐高では音楽部にはいって若松喜志子教諭に師事、若松グループ初めての東京芸大進学者。芸大では日本フィルハーモニー指揮者渡辺暁雄氏に指揮を、石桁真礼生氏に作曲を、伊藤裕、大堀敦子両氏にピアノをそれぞれ師事した。

小林さんは発表当日の十一月三日午後三時から池袋東武デパートで東京芸大邦楽科に学ぶ前島由利子さん（三）と結婚式を行なうが、発表会にはぜひ出席したいそうだ。

市では発表当日、歌手藤山一郎氏を招いて参会者とともにいわき市歌を歌い〝みんなで歌おういわき市歌〟と歌われる市歌に育てるよういろいろな企画をたてている。作曲入選者次のとおり。

①小林研一郎（いわき市小名浜）②星和男（会津若松市）③中野静雄（東京都練馬区）▽佳作長井則文（東京都国分寺市）古谷宏（山梨県甲府市）

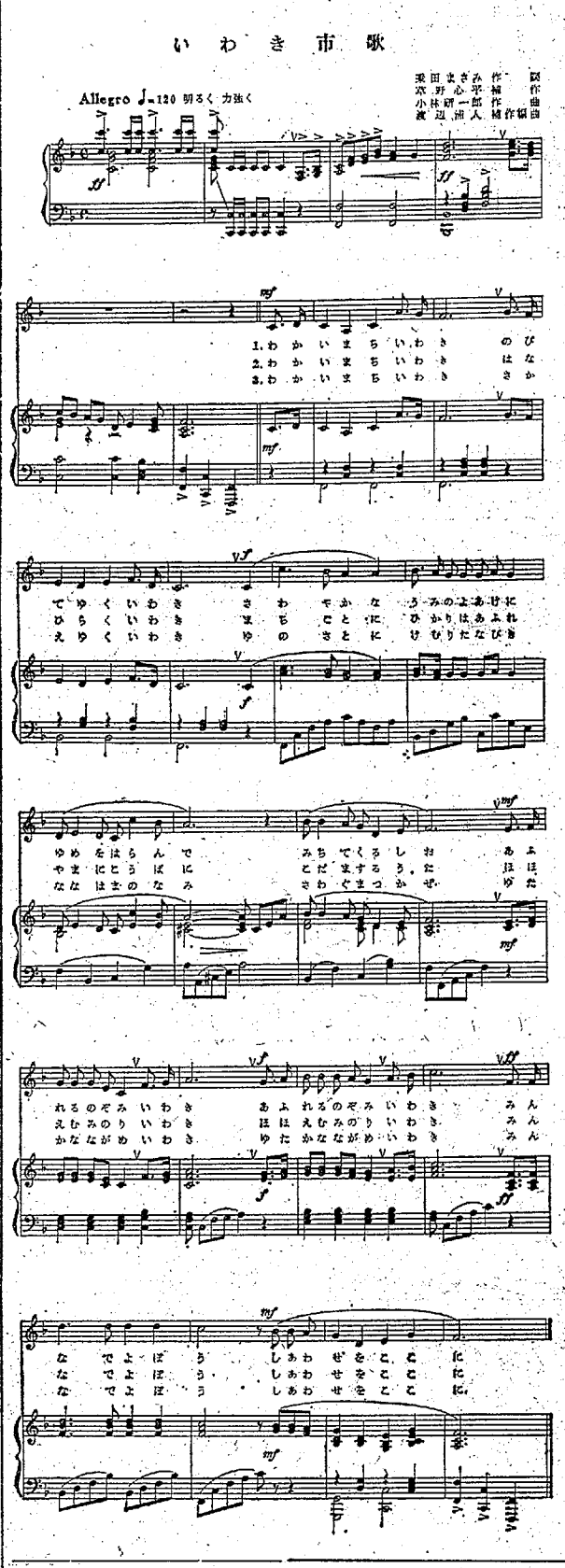


### 才言

▼大日本勿来炭鉱が閉山。一葉散って天下の秋を知る。斜陽というよりまさに落日産業。

▼いわき市歌の作曲できる。市民に親しめる歌にするには、レコードでもつくること。

### 天気予報
玉半提供 ④五〇三一
（小名浜測候所発表）

【今夜】北よりの風、曇り。
【あす】北よりの風、曇り一時小雨。
【海上】今夜あすとも多少波がある。

あすの暦
10月18日（水）

| | | |
|---|---|---|
| 旧暦 | 9月 | 15日 |
| 大安 | | |
| 日曜 | 5・45 | |
| 日出 | 16・57 | |
| 月入 | 16・54 | |
| 月出 | 5・15 | |
| 満潮 | 3・54 | |
| | 15・40 | |
| 干潮 | 9・36 | |
| | 22・22 | |

現地買い付けによる
秋の宝石展
10月20・21・22日
カリブダイヤ
■明18日はお休みです■
日本チクタクチェーン
ネモト
いわき市平・二町目TEL・③2607
サービスセンターTEL・④7567

松竹大歌舞伎秋季公演
■観る人のこころでつくる佳き芝居!!
■10月24日（火）
ヒル12時半開演
ヨル5時半開演
■平市民会館

岡本綺堂作
一、修禅寺物語　一幕
菅原伝授手習鑑
二、車引　一幕
菅原伝授手習鑑
三、寺子屋　一幕
四、藤娘
長唄囃子連中

片岡仁左衛門　沢村田之助
片岡秀公　片岡孝夫　沢村由次郎　中村太郎　片岡秀太郎　中村福助　片岡松之丞　大谷ひと江　大谷山三郎　大谷妹尾　沢村小主水　片岡愛之助
市川八百蔵　片岡我童

■特別指定席　1,500円
指定席　1,200円
自由席　A　1,000円
自由席　B　400円

■主催　平料飲株式会社
■後援　松竹株式会社

# いわき市へ十億融資

## 簡保のお陰で公共事業

簡易保険積み立ての運用は戦後の二十七年度から実施され、公共事業の一部として融資されているが、平郵便局が調べたいわき市への融資総額は十億六千四百六十万円に達している。地区別では平が二億五百九十二万円でトップで、公共事業総十三億二百一万四千円の約六分の一が融資されたわけ。その内訳は公営住宅への融資が全体の約半分を占める九千百六十八万円、次いで学校建設に五千三百六十四万円、都市計画に二千九百七十万円、水道事業に三千六百万円などのほか失対事業、火葬場、防火施設などとなっている。

この簡保積み立て金の融資は一般公共事業に対して行なわれ、償還期間は事業の種類によって違うが、五年から三十年とまちまち。年利六分、均等割り償還となって、融資額は年々増大する一方。地区別の融資額は次のとおり。

▽平＝二億五百九十二万円▽磐城＝一億一千百万円▽勿来＝一億一千三百九十万円▽常磐＝九千四百四十万円▽内郷＝九千百二十万円▽四倉＝四千三十万円▽遠野＝四千九十万円▽小川＝四千五百十万円▽三和＝九百十七万円▽田人＝二千百九十万円▽川前＝七百九十万円▽好間＝三千七百三十万円

## 吾妻スキー学校の予約募る

日本交通公社平営業所は吾妻国際スキー場（天元台）でのスキー学校参加者を募っている。次の四期に分けて実施、いずれも三泊三日の運賃、宿泊いっさいを含め一人六千八百円。二期の定員は五十人だが、定員になり次第締め切るから早いもの勝ち。

いずれも平を午前7時25分発～郡山9時27分～米沢～天元台午後零時着、二日間の講習を受けたあと、午後3時半天元台発～郡山6時51分～平8時38分着。宿泊は磐房完備のホテル〝スキーヤールーム〟

▽二期＝12月22日～24日▽三期＝1月18日～20日▽三期＝2月23日～25日▽四期＝3月8日～10日

## 〝優輪〟が県大会優勝

### 29日全国大会へ

青少年スポーツの祭典

第六回青少年スポーツの祭典（野球）は十四、十五の両日郡山市熱海球場、西工高球場に県下の選抜十二チームが出場して行なった結果、いわき市代表の優輪商会平営業所チームが優勝を飾り、二十九日から東京で開く全国大会に福島代表として出場することになった。

いわき市内では二十六チームが予選で地区代表を争い同チームと常磐球友会が県大会に出場したもの。

▽準決勝
川　東1－0常磐球友会
優輪商会2－0若松市役所
▽決勝
優輪商会2－0川　東

あす調停委員総会　家裁いわき支部の各種調停委員の総会はあす十八日午後一時からいわき市平の平安荘で開く。この日は管内の約七十調停委員が集まり事業経過の報告、役員改選などが行なわれるほか、福島家裁三井所長の講演が行なわれる。

江名で絵画写真展示会　祭の絵画写真展示会は二十九日午前九時から江名公民館で開く。

【県大会で優勝した優輪商会チーム】←

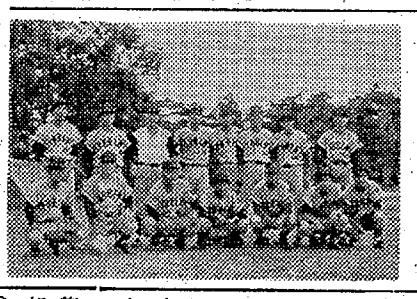

## 四時川改良区の総代きまる

### 30人が無競争当選

四時川沿岸土地改良区総代選挙は九月二十五日告示したが十月五日の立候補締め切りの結果無競争になったので、十六日選挙会を開き市選管から当選証書を授与した。無競争当選者次のとおり。

【第一選挙区＝錦地区】下山田啓蔵　永山丹治　赤津三郎　金成竜太郎　三寄光一　金成季　高木武一郎　永井文一　安島　清　谷口　勝枝　星　文雄　鷲　清一　大平　勝一　金成　利　赤津　広　斎藤　佐久　鷲　静寿　鷲　栄　山形　忠行　佐藤　正　田子　正　山田竹次郎　吉田昭平　星　登志次　佐藤　次成　鷲　四郎　助川正寿　小鍛治浅雄　星　徹

【第二選挙区＝勿来地区】金賀進　秋元宰貞　小野新平　甲高　文雄　田代信一　斎藤信政　大久保喜義　猪狩新一　国井興一

【第三選挙区＝川部地区】田子勝一　芳賀正明

## 保険手帳

### 退職したあとのお産

【問】お産も間近にせまったので、八月末日で会社をやめました。退職してしまえば、お産をしても手当てはいただけないのでしょうか。三年あまり健康保険に加入しておりました。

【答】現に被保険者である人に対して、保険給付をすることができますが、退職したあとでも給付を受けられるときがあります。これには条件があって、一年以上引き続いて被保険者であったこと、退職して資格を喪失したのち、六カ月以内のお産であることが必要です。このようなときは、退職後であっても、普通どおりの分娩費、育児手当て金、それから出産手当て金が支給になります。

また、退職する前にお産をして、分娩費と育児手当て金をもらったようなとき、規定の出産手当て金の期間が、退職したあとまではいる場合は、一年以上の健康保険に加入していた人は、退職後であっても、所定の期間引き続いて出産手当て金を受けられます。

これが家族のお産の場合ですと、本人が退職してしまったあとでは、たとえ一年以上の期間があっても、お産の手当ては支給されません。

退職したあとの給付としては、このほかに療養の給付（医療費）傷病手当て金、埋葬料があります。

一年以上被保険者であった人が、退職したときに病気やけがで医師にかかっていたときは、その病気やけがについてのみ初診の日から五年間の範囲で、引き続き治療を受けることができ、傷病手当て金の支給を受けていたときは、これも所定の期間受けられます。これらの継続受給者が死亡したときや、退職後三カ月以内に死亡したときは、埋葬料が支給になります。

（平社会保険事務所）

## あすの停電

▽平地区＝（9時～12時）菅間の台ノ作、寺前
▽磐城地区＝（9時～16時）江名、中之作、岸浦

## 市況

### 魚類

（十六日午後一～十七日正午）

十七日朝の小名浜港はサンマの水揚げが少ない。底引きのマイカが豊漁。

【小名浜港】サンマ船一隻　底引船十八隻　小型船二十一隻　小舟五十七隻

▼サンマ　二万六千㌔　九〇－五八▼マイカ　一万二千五百㌔　一三〇－五〇▼水タコ　六千八百㌔　七五－四五▼メヒカリ　三千百㌔　二〇－六▼ドンコ　千五百㌔　一一〇－八▼アナゴ　七百㌔　一二〇▼ヤリイカ　五百㌔　七〇－六五▼ナメタ　四百㌔　三二〇－一〇〇▼キス　四百㌔　九五〇五・五▼ヤナギ　二百㌔　一一三〇〇▼ノドクロ　二百㌔　三〇〇－一〇〇▼ニクモチ　二百㌔　二五〇－七〇▼マダラ　二百㌔　一〇〇－六〇▼ホウボウ　五百㌔　八〇－五〇▼カスゴタイ　五百㌔　二五▼マコカレイ　二百㌔　三四〇－一五〇▼ソゲカレイ　二百㌔　二五〇－二〇▼イシダカレイ　百五十㌔　一七〇▼カツオ　千六百㌔　二九三－二七五▼メジ　千二百㌔　三二〇－二四〇

【江名港】サンマ船一隻

▼サンマ　六千㌔　六三－四一

【中之作港】サンマ船二隻　小舟二十九隻

▼サンマ　四万千㌔　六五－四〇（二号品）三五－三二▼ワカシ　六百㌔　二三〇－一五〇▼カツオ　二百㌔　二七〇▼メジ　百㌔　三二〇－二〇〇▼ヒイラ　百㌔　五〇－二〇

### 野菜

▼ホウレン草　三五－一五（東）
▼菜類　一五－二（〃）
▼白菜　二五－一〇（〃）
▼カブ　二〇－一〇（東）
▼ニンジン　六〇－二五（〃）
▼ゴボウ　四〇－一〇（〃）
▼大根　三五－一五（東）
▼ネギ　六〇－四〇（〃）
▼タマネギ　一二〇－六〇（〃）
▼キュウリ　七〇－四〇（〃）
▼ナス　四〇－二〇（〃）
▼タマナ　三五－一五（〃）
▼サツマイモ　三〇－二一（東）
▼枝マメ　二五－一五（〃）
▼バレイショ　一五〇－六〇（〃）
▼ササゲ　四〇－二〇（〃）
▼サトイモ　一五－一〇（東）
▼ニラ　八〇－七〇（〃）
▼ピーマン　二五（〃）
▼モヤシ　三〇〇－二五〇（〃）
▼シイタケ　一七－八（東）
▼葉ショウガ　二〇－一四（〃）
▼寄菊　六〇－四五（〃）
▼ミョウガ　一三－九（〃）
▼玉子

### 果物

▼リンゴ　七〇－三〇（〃）
▼ナシ　六〇－一〇（〃）
▼カキ　五〇－一〇（〃）
（丸平青果市場調べ）

## 空地利用し魚養殖

### 東邦亜鉛　冷却用水池の利用研究

空閑地利用の野菜づくりならぬ〝あき地利用のサカナ養殖〟計画がしきり…いわき市小名浜の東邦亜鉛工場は、工場内の冷却用水池（十三万二千平方㍍）で淡水魚の〝テラピヤ〟を飼育しようじゃないか、とこのほど、権威者である淡水区水産研究所の丸山所員を招き、養殖が可能か否か池を見てもらった。育つなら千～二千ピキほど池にいれるというもの。

ところがこの池には、ほかの魚を食い荒らす雷魚が相当数いてこれをいっぴき残らず掃蕩？したあとでないと、テラピヤの養殖はダメとわかった。テラピヤの原産地は、アフリカ。繁殖力がおう盛で、成長もはやい。県水試の話によると、社員のレジャー用にテラピヤを養殖する考え。もうひとつ…中之作の水道水源池近くに約百平方㍍の池があぐびしているが、もったいないと磐城水道事業所は、ここでコイを養殖出来ないものかと県水試の知恵拝借におよんだ。水道の管理人が養鯉の管理もかねることも出来る。これは、たんぱくの補給源にしようというもの。

## 明治百年の頌歌を募る

来年十月二十年からまる百年になるが、総理府は明治百年を記念した頌歌（しょうか）の作詩を募集している。

歌詩は格調の高い、みんなに広く親しまれるもので、この十月末まで東京都中央郵便局区内の内閣総理大臣官房で受け付けている。入選作は三十万円、佳作三万円（三点）

引揚者交付金説明会　引揚者の在外財産に対する特別交付金支給が立法化されたので四倉町では十九日午後二時から四倉町商工会館で説明会を開く。説明者は平福祉事務所員、それによって関係者は申請し交付金をうけることになる。当日の参集者は二百人の予定。


歯科
松村歯科医院
松村　政次
いわき市平字中町（六号国道ぞい）電④7086

平公園下　お写真　館林　電④3396

七五三用品
前差し　横差し　くす玉　りぼん
かのこ　ちんころ掛け　せんす
帯じめ　はこせこ　子供まげ
白衣　理容美容用品の店
カネボウチェーンストア　ワカマツ商会
いわき市平・30メートル通り　電④3380

カバンはフクヤマ　平・2電④2317

NHK放送会館脇通り
大滝小児科医院
院長　大滝達司
いわき市平字下の町3の3　電④2769

花は花森
電・平④8017

ニッカを撮ってメキシコオリンピックへ行こう！
（ニッカウイスキー店頭写真コンクールキャンペーン）
参加賞…もれなくハイニッカ1本進呈
作品賞…ブラックニッカ1本　1000名様
特別賞…カラーテレビ　10名様
メキシコオリンピックご招待　5名様
※応募用紙は馬目酒店（でんわ④9254）にございます
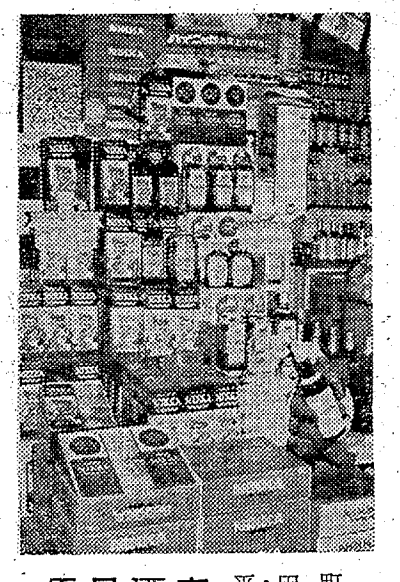
馬目酒店　平・田町④9254

1000円　500円
≪いちばん　口あたりの　やわらかなのはニッカウイスキーです≫

# 人手不足の実体とその対策 ①

平職安事業所課長　平野正夫氏にきく

近年、若年労働力の不足が深刻化し、各事業所にとって大きな悩みの タネになっている。こうした傾向はますます強まり、事業所自体も、労働力需要の方途を真剣になって考えなくてはならない段階に突入したといえよう。そこで平職安事業所課長平野正夫氏に「人手不足の実体とその対策」を中心に語ってもらったが、〝中卒就職者の絶対数が足りないので、その不足分を高卒者、中高卒者に切り替えるべき時代になって来ている。それにせっかく採用した若年労働者の定着を図るべきであり、ザル式雇用は改められなければならない。もちろんそれには、魅力ある職場づくり、高能率、高賃金の基本路線の確立、福祉施設の充実が必要だ〟と、いろいろのケースを列挙して、次のように力説している。

平野課長

## 大学卒、定年まで五、〇七二万円

最近、当地方でも人手不足は大部深刻になってきたが、その実体を計数的にしっかり把握し、長期的な見通しのもとに、採用人事管理を行なっている事業所は意外に少ないようである。

日本リクルート・センターの計算によると、大学生一人を採用して定年まで使用した場合は、なんと五千七十二万円もの巨額な金のかかることがわかった。これは偉大なる投資であり、人一人を採用することが、事業所自身にとっていかに大事なことであるかがわかる。ところが、このような大切な採用の第一歩である求人の申し込みを、電話一本で行なうような事業所がいまもってある。

## 求人一に対して求職が〇・六倍

世は労働力の過剰時代から完全な不足時代に移行したということをまず自覚しなければならない。このことを具体的な数字で見ると〈第一図〉のとおりである。昭和三十年では求人一に対して求職者が三・四倍もあり、まさしく労働力の過剰時代であったが、昭和三十六年で求人一に対して求職者一とちょうど均衡がとれ、それ以降は求人に求職が追い付けず、昨年度は求人一に対して求職者が〇・六倍となり、今後ますます伸びる需要に対して、この求職倍率はさらに低くなってくる。

第1図一般労働市場（学卒含む）

| 項目 年次 | A 有効求職 | B 有効求人 | A／B 求職倍率 |
|---|---|---|---|
| | 千 | | 倍 |
| 昭和30年 | 1,283 | 376 | 3.4 |
| 36 | 1,152 | 1,204 | 1.0 |
| 41 | 1,465 | 2,352 | 0.6 |

（資料出所）労働省

第2図　学校卒業者の需給状況

| 項目 | 中学 | | | 高校 | | |
|---|---|---|---|---|---|---|
| 年次 | A 求職 | B 求人 | B／A 求人倍率 | A 求職 | B 求人 | B／A 求人倍率 |
| | 千 | 千 | 倍 | 千 | 千 | 倍 |
| 昭和41年3月卒 | 78821 | 56089 | 0.29 | 95144 | 64987 | 0.81 |
| 33 | 148336 | 164963 | 1.11 | 511818 | 358580 | 1.15 |
| 34 | 545533 | 693022 | 1.69 | 565658 | 1,212,800 | 2.76 |

（資料出所）労働省

## 中卒は一求職者に三倍の求人

この労働力不足を学卒に限定してみると〈第2図〉のようにさらに極端である。求職と求人のバランスのとれたのは、中学が昭和三十一年で、高校は昭和三十三年であり、その後は急激に需要が増加し、昭和四十一年三月卒では中学が一求職者当たり約三倍の求人、高校では二・六倍の求人となっており、今後この求人倍率はさらに高くなることは必定である。

第3図　学卒供給と交替補充需要の推移　単位　万

| 項目 年次 | 学卒供給（A） | 交替補充需要（B） | （A）−（B） |
|---|---|---|---|
| 昭和41年 | 163 | 152 | 11 |
| 45 | 140 | 174 | △ 34 |
| 50 | 119 | 183 | △ 64 |

（資料出所）労働省推計

## 退職者の方が就職者より多い

〈第3図〉は、現在仕事に従事している就業人口は約四千八百万人いるが、そのうちで死亡、定年退職などで職場を去って行き、補充を必要とする数（B）に対して、学校（中学、高校、大学）を卒業して新たに就業する数（A）の関係を表わしたものであるが、昭和五十年になると、退職者の方が就職者よりも多くなるため、六十四万人の人手が不足することになる。株価の下落はないと同じように、労働力の需要は年々増大の一途をたどって行く。

このような労働力の需要に対して、はたして供給の方はどうなっているかを考察してみると、それには人口の移動状況（出生、死亡）は欠かすことのできない要素である。〈第4図〉のように、まず出生の方では、戦後のベビームといわれた昭和二十二年は三四・三％と高率を示したが、その後は年々減少して、昨年はわずかに二三・七％となったが、本県の場合は一二・一％と極端に低率である。イギリスのレーモンドパールという学者が、約三百の家庭について、その産児数と夫婦の交合頻度の関連性を多年にわたって研究した統計資料（人口発展の生物学）を発表したことがあるが、戦後のわが国の場合は、生活水準に見合った文化的生活への欲求と、子供の将来の教育などを考慮して、全国的に普及したいわゆる産児制限の結果であって、ここではパールの交合頻度との相関関係は成立しない。

第4図　出生・死亡率

| 項目 年次 | 出生率 全国 | 出生率 福島県 | 死亡率 全国 | 死亡率 福島県 |
|---|---|---|---|---|
| | % | % | % | % |
| 昭和 | 24.3 | 25.2 | 8.6 | 9.4 |
| 昭和 | 32.3 | 33.3 | 9.8 | 11.1 |
| 昭和 | 33.4 | 32.1 | 9.6 | 11.1 |
| 昭和 | 32.5 | 33.9 | 9.8 | 11.8 |
| 昭和 | 30.5 | 32.6 | 9.7 | 11.8 |
| 昭和 | 30.1 | 31.1 | 9.8 | 11.7 |
| 昭和 | 24.3 | 28.4 | 8.7 | 9.3 |
| 昭和 | 24.8 | 28.4 | 8.6 | 9.2 |
| 昭和 | 19.7 | 21.6 | 7.7 | 8.4 |
| 昭和 | 18.3 | 21.1 | 7.6 | 8.7 |

（資料出所）厚生省・福島県

第5図　平均寿命の移り変わり

| 年次 | 性別 男 | 女 |
|---|---|---|
| 明治24～31年 | 42.8年 | 44.3年 |
| 昭和22 | 50.06 | 53.96 |
| 30 | 63.60 | 67.75 |
| 35 | 65.32 | 70.19 |
| 41 | 68.35 | 73.61 |

（資料出所）厚生省

第6図　平均寿命の外国との対比

| 国別 | 性別 男 | 女 |
|---|---|---|
| ノルウェー | 71.32 | 75.57 |
| スウェーデン | 71.32 | 75.39 |
| オランダ | 71.4 | 74.8 |

（資料出所）国際連合統計

## 出生や死亡少なくなれば高齢化

ともあれ、このような出生率に比較して、死亡率はどうかと見ればこれまた年々減少し、昨年は六・八％（本県で七・四％）と低率を示している。この結果は〈第5図〉。〈第6図〉のように平均寿命の伸びとなって現われ、世界の長寿国と肩を並べるのも間近になっている。このように生まれる者が少なく、死亡する者も少なくなれば、必然的に人口移動は高齢化して行く。パイプで言えば入り口寄りの方が少なく出口寄りの方が多くなることになる。

## 特定分譲住宅の説明会

県土木部は四十三年度特定分譲住宅説明を十一月六日午後一時から大東相互銀行平支店で開く。日本住宅公団の特定分譲住宅は、法人、会社などを対象に社員、従業員に賃貸しする勤労者住宅で、希望会社、団体の参加を求めている。

## 十字エール

▽エビスヤで＝いわき市平駅前通りエビスヤで十八、九の二日間臨時休業。
▽盛山で17＝いわき市平字二町目盛山では十七、18日臨休
▽名画座で23＝いわき市平、名画座では従業員慰安のため二十三、二十四の二日間休館。
▽ガス器具展示即売＝東部瓦斯では二十五日から三十日までいわき市平字一町目スズカンでガス器具展示即売会を開く。

# いわき百年と星一

（35）

文　荒川禎三

明治四十年一月三日付けで、玉川村の実兄鈴木常次郎（腹違いの兄、常次郎の孫が鈴木一平）にあてて、次のような手紙を送って来た。

箇星、奉賀新年、さてご上京のみぎりお話申候石炭は如何相成候哉、山田の兄さん（腹違いの長兄下山田朝之助、実子下山田秀雄）の持分で許可になれば、その分だけは山田の兄さん（朝之助）とお兄さん（常次郎）と私（星一）の三人のものと致度く候。一年も所有しておれば買い手がつくものと存じ候。また内郷村の方も至急とりまとめられ度、近い将来に於いて石炭を用い電気をおこし、東京に送電する計画も考えられ、石炭の見込みは将来有望と存じ候、斯る計画は一切他にもらすと無用、至急取りまとめられ度。

先達玉川水利について、勧銀理事川上氏と談合仕候、この事については名案有之候に付帰郷の際お話し申すべく候

一月三日

東京麹町区内幸町一丁目　旭館　星一

玉川村島　鈴木常次郎　様

白井遇平（第一回）㊧と博之（第七回）両代議士

山田の長兄下山田朝之助は、生涯リックを背負いとおし、山から山へ鉱脈あさりして、金財産をなくしてしまった炭砿マニアである。愉快な話がたくさん遺っている。炭砿で泣いた組のピカ一だろう。長男秀雄は鶏中を出て蔵前高工に学んだ。台湾の製糖会社や、阿片をかついで革命期の中国を転々し、呉ハイ子将軍を援けた鬼才である。大戦中は司政官に徴用され、ジャワ島に滞留した。正六位に叙されたが勲章も勲記も終戦のドサクサで賞勲局が忘れてしまったらしい。星製薬工場長をした。現在は母校蔵前高工同窓会の世話役などして、一日もじっとしておれない因果な好々爺である。常磐化成の工場、機械設備なども『これがなァ…』と首をひねると名案が出るらしい。アッサリ作りあげてさっさと帰京する。才能、健康共に恐れ入った風来爺さんである。

さて星は、朝之助、常次郎の両兄と連絡して、内郷方面炭山にも手をのべた。火力発電の見通しもさすがであった。平電気、株式会社は、昭治四十三年、横内直温などによって創立されたのである。まだ芽生えてなかった時代である。

# The Great Luisillo ⑦

## プログラム

※ガリシアの幻想※

J・R・アサグラの曲をルイシジョが特にミュージカル風に振り付け、構成したナンバーでスペインのいなかの風景が生き生きと再現されている。ガリシア地方のある町のはずれ、小川が流れる長閑な、そこで若者と娘たちとによってくりひろげられるストーリー。

ガリシアの幻想の舞台から

## ジプシーフラメンコ

※ロシオのフラメンコ※

ルイシジョ、アルベルト、ポルティージョのほかジプシーの山猫の異名を持つ、ソレラ・デ・ヘレスを中心に全員のバルマと熱烈なカスタネットの音とともに本場スペインのジプシーフラメンコの多彩な踊りがくりひろげられる。

フラメンコの熱烈なファンもきっと満足していただけるすばらしいフィナーレ・ナンバー。

## 話題のベストセラー

※フィクション※

▽華岡青洲の妻▽国民の文学▽石狩平野◉カクテルパーティ（大城立裕　四三〇円　文芸春秋）▽人間革命▽花と果実◉傷だらけの競争車（梶山季之　三一〇円　光文社）◉復讐の弾道（大藪春彦　三一〇円　光文社）◉まだ若い（源氏鶏太　四六〇円　文芸春秋）◉万延元年のフットボール（大江健三郎　四九〇円　講談社）

※ノンフィクション※

▽頭の体操◉日本の詩歌（伊藤真吉他編　四八〇円　中央公論社）◉世界の人生論（武者小路実篤他編　特四九〇円　角川書店）▽頭の体操▽マクルーハンの世界▽棄隠人門▽姓名判断▽巨人出口王仁三郎▽徒然草入門

## 石狩平野

河出書房

北海道開拓は明治維新以後、急速に進展していった。それは徳川三百年の政権を倒して天下を掌握した覇者、薩長からなる明治政府が大きく近代へと歩みを進めたのと期を同じくしている。

宮さん宮さんお馬の前にひらひらするのはなんじゃいなトコトンヤレトンヤレナあれは朝敵征伐せよとの錦の御旗じゃ知らないか押しよせ、驚きあきれる民衆の前にはランプから電灯、馬車から汽車と文明開花はさまざまのものをもたらせた。そのたびに巷に流れる俗謡のたぐいも変わっていく。

新たな権力機構によって運営される北海道開拓使庁は、そのまま中央の官僚主義を反映して黒い影をおとしはじめ、すでに東京ばかりでなく各地では藩閥独裁に抗して、大隈重信らによる自由民権の思想が沸騰しており、折しも議会制度を確立しようとする大隈派の活躍は北海道にも及んでいた。

しかし何と言っても、荒涼たる原野に立ち向かって、一歩一歩北海道を切り開いていったのは民衆であった。「石狩平野」はそうした民衆の生活といまだ武士気質の抜けない薩長土肥出身の下級官吏らの生活、歴史の変転を波乱に富んだ女の生涯を通して感動的に描いている。

開拓の夢を抱いて内地からやってきた農民は多くは悲惨な挫折に西欧の産業革命の波は日本にもあえいでいた。士族や人夫や炭焼きをやってかろうじて生計を支えている治作とみね夫婦には十三になる鶴代という娘があった。小樽につく船客たち相手にモチ売りをしている娘の前を、ある日横浜から開拓使少書記官として札幌に赴任していく伊住通直の一家が通って行った。

## 女の一生が語る

北海道開拓史

船山馨の「石狩平野」

明治十四年小樽に発生した火事は、ほとんど街をひとなめにし、治作一家は裸で放り出された。新しい天地を求め一家は札幌に移り住んだ。鶴代は知人のはからいで伊住家に女中奉行にはいり、治作とみねは伺アールかの土地についてかろうじて息をついていた。

伊住は中央で参院の要職にある薩摩派官僚の一頭、黒田清隆長官にひきたてられ切れもので通っていたが、薩閥政治に批難が集中している折から、土地払い下げ問題をめぐって、あくまでも強行しようとする黒田に「国政を危うくする」として反対をとなえる通直はけむたがられ、部下の一人を東京に調査に出したことから反感をかって失脚してしまう。通直が必死で名誉回復に奔走するにもかかわらず、時代は対外的に政治情勢を胎んで急速に変動しており、内部では自由民権の声がしきりといった状況では、あがけばあがくほど泥沼の中へ転落して行かねばならない。士族士商といった身分制度が廃されると、勢い民間経営の企業が発展し、彼らは争って政府の援助にありつこうとして汚職贈賄のありさまであった。

女中奉行にも慣れた鶴代はすっかり街娘らしく、美しい若芽に成長していった。伊住家の没落は悲惨をきわめ、通直は妾家や妓楼に入りびたり、一家は妻の歌子が気丈に支えていたが、通直が財産全部を担保にして共同経営をしているガラス工場から追い出された腹いせに、工場に放火したことから一家は離散、歌子は自殺し、かけつけた次郎は母親の死と父親の発狂を知る。ひそかに主家の長男に思いをよせる鶴代は、汚れぬ心で一家につくしてきたが、あいつぐ大きな不幸を前に、次郎の子を宿したまま別れねばならない。

不況の嵐は人心をかき乱し、火災がしきりと起こった。

大日本帝国憲法が発布され、続いて皇室典範、議院法、衆院法、衆議院議員選挙法、貴族院法などが公布され、「絹布のハッピを下されるそうじゃ」というしゃれまで出てくるしまつで、ともかくも明治政府は体制を整え、植民地主義を推しすすめ、日清、日露の戦争を遂行していった。しかし多くの犠牲にもかかわらず、代償は無に等しく、不景気は深刻の一途をたどった。

ハルビン駅頭で伊藤博文が暗殺されたのは昭和四十二年、歴史は民衆の生活をひきずって大河のごとく流れる。

本書は鶴代という波乱万丈の女の生涯をとおして、その父母、主家やその長男や長女、その他多くの彼女をとりまく人間たちの生活をドラマチックに展開する。全四二三頁（明治篇）の巨篇である。

「石狩平野」は東映とフジTVが映画化を決定している。（K）

資料・マルトモ書店

## ローターリアンの勉強法

浜通り八クラブで

国際ロータリークラブ浜通り八クラブのインターシティ・ゼネラル・フォーラムは十五日午前十時半からいわき市内郷公会堂に約三百人のロータリアンが集まって開かれた。

このフォーラムはロータリー会員の勉強会ともいうべきもので、とくに新会員にはロータリーのあり方を知る絶好のチャンスで、毎年一回開かれている。第三五三地区（福島・山形・秋田）のアクティングガバナー兼子俊一（郡山）フォーラムリーダーのパストガバナー安斎徹（山形）アドバイザーの浜通り各区代理鈴木親太（小名浜）の三氏が臨席、兼子、安斎両氏のあいさつに引き続いて、午後からは各部門別に分かれ、①クラブ奉仕A（出席、親睦、会報）モデレーター勿来、下山田勇氏②同B（プログラム、情報、広報）モデレーター常磐、片寄恵次氏③社会奉仕モデレーター小名浜、渡辺清三氏④国際奉仕モデレーター相馬、桜井弘佑氏⑤職業奉仕モデレーター平、飯島隆俊氏を中心に活発な意見交換を行なった。フォーラムで分科会を行なったのはこんどがはじめてで、兼子アクティングガバナーも「成功だった」と講評した。

次年度フォーラムは磐町市で開かれることに決定。労働大臣賞を受賞した作文を内郷二中樋熊敏行君が朗読、樋熊君に記念品を贈ったのち、ホストクラブの内郷RCが五周年を記念し五年間一〇〇％出席者表彰を行なって閉会、引き続いて懇親会を開いた。


疲労回復に
天ぷら　天丼はいかが……
天ぷら　天丼
いわき市平字田町（伸田町）電④三九一九

クリーニングは
洗浄から脱臭まで三十分で
早く・安く・きれいに仕上がる
電子頭脳によるアサヒ・ハイ・クリーナーの店
白銀ランドリー
いわき市平字白銀町　電④六〇七四
・お電話いただけば一品でもすぐお伺いいたします

二十二日はお休みです
恒例お引き立てにあずかりありがとうございます　誠に勝手ながら二十二日（日）は休みいたしますのでお知らせ申しあげます
平料亭組合

ご宴会に
ご宿泊に
駐車場完備
女子従業員募集
旅館
つるや
平・堂根町　電④4522

娯楽の王者　松竹映画
成人映画
夜のひとしずく
真夏の昼、濃厚な夜
破局へおちる美貌の肌！
三田　隼子・高城　丈二
しめきしがこ・細川俊之
桜井啓子・田村正和
明日の昼
明日の夜
明18日から24日まで
21日（土）オールナイト
大映・松竹
平・世界館

型破りの痛快爆笑大会
八方息荒く馬力も強い！
やることなすこと剣幕！名物の大爆喜劇！
カラー作品
なつかしい風来坊
ハナ肇　倍賞千恵子　有島一郎
カラー作品
続・酔いどれ博士
ガンとこ発ノ元祭ヤ！
世れを無法の酔いどれ流！
勝新太郎　姿美千子
春川ますみ　虹子
清川荒野　木村一郎
お知らせ・従業員慰安のため二十三日二十四日は休館いたします
18～22・たいら名画座
（5日間限り）

## NHK 第一 1340KC

5・30 こどもと家庭の夕べ①みんなのうた②名作ライブラリー③こどもニュース④じょうずな話し方⑤家庭音楽会
7・00 ニュース▽ニュース解説
30 浪曲「吉之助出府」天中軒雲月
8・03 ニュース特集
9・15 趣味の手帳〈易と私〉
30 ここに生きる「緋桐の子らとともに」
10・15 きょうの問題
30 古典落語「崇徳院」三遊亭遊三
11・05 夢のハーモニー「チェリー・ピンク」「イエロー・バード」ほか

## NHK 第二 1540KC

6・00 そろばん教室「たし算ひき算」稲垣儀一
20 基礎英語
40 英語会話
7・00 ラジオ農業学校「リンゴの品種更新」真田輝夫
15 続基礎英語
30 中学生の勉強室「社会科」政治・経済・社会
8・00 通信高校講座①農業経営②数学③現代国語④地学⑤日本史⑥現代国語⑦世界史B⑧数学1入門
11・00 フランス語入門〜基礎編〜
20 中国語入門
40 大学講座「英語」

## ラジオ福島 1060KC

6・00 ニュースハイライト
30 歌謡曲でぶっとばせ ゲスト布施明「枯葉のうわさ」「恋のギター」ほか
8・00 リクエストラリー
30 お笑い大行進▽声帯模写▽漫談▽風流クラブ
9・30 テイチク洋盤アワー
10・00 ヤング・ヤング・ヤング
30 ミュージック・イン・ハイフォニック
11・00 大学受験ラジオ講座▽和文英訳▽現代国語

文房 しゅんから

## 総合テレビ ④

※印はカラー番組み

6・00 名探偵カッチン「落ちた合鍵」
25 みんなのうた
30 素顔の青春
7・00※きょうのニュース
30※NHK特派員報告「最前線の民衆」
8・00 「太郎」（最終回）石坂浩二　伴淳三郎　山本陽子　原保美ほか
9・00 ニュース▽ニュースの焦点
40※芸能百選▽浪曲「はればれ雲」京極佳津照▽講談「幸助餅」一龍斎貞丈
10・30 時の動き
11・10※新日本紀行
40 夜のアルバム

## 教育テレビ ⑩

※印はカラー番組み

6・00 スペイン語講座「頂上から」
30※みんなの科学「たのしい実験室」ミニ発電機
7・00 英語会話「気まえのいい客」
30 そろばん教室「たし算ひき算の練習」
8・00 教養特集「百年の潮流」文化思想編（新しい人間のうた）
9・00 通信高校講座「数学」
30 通信高校講座「英語」
10・00 通信高校講座「現代国語」「歴像と実像
30 通信高校講座「数学2A」
11・00 通信高校講座「数学1入門」関数

## 福島テレビ ⑧

※印はカラー番組み

6・15 快獣ブースカ「チビッコ台風」
45 ニュース・フラッシュ
7・00 怪獣王子「群の火山島」野村光徳　高森和子
30 歌まね読本　ゲストジュディ・オング　久保浩
8・00※歌のグランプリ　橋幸夫　江利チエミ　水前寺清子　佐良直美ほか
9・00 木下恵介アワー「もがり笛」江原真二郎　野々村潔　赤座美代子
30※奥さまは魔女「モウモウ大変！」
10・00 真田幸村「真田日本一の兵」（最終回）中村錦之助　浅丘ルリ子

## FM放送

☆印はステレオ番組み

6・05 夕べのひととき〈ディスクジョッキー〉
7・20☆ステレオコンサート〜ポピュラーパレード〜「レッツ・ダンス」「トゥナイト・ウィー・トラブ」「虹を追って」「私は御満足」「びっくりツイスト」「ヴィオレッタに捧げし歌」ほか
9・15 トスカニーニアワー〜ワーグナーの作品〜「ジークフリートの牧歌」ほか
10・00 イングリッシュアワー
40 朗読「狭き門」小瀬格
11・05 夜のしらべ「セレナード」「ニ長調」ほか

## みもの

◇最終回
〜総合・夜8・00〜

### 太郎

太郎の海外での任地はまだ発表されない。百合子は太郎の任地を早く知りたかった。書類を届けに長谷川常務の室にいった彼女は、机の上の人事通達を見てしまう。太郎をア…リカ支店勤務に命ずとある。…のところは陰になって見えない。彼女はこの情報を開発課一同に伝えた。アフリカには支店はない。きっとアメリカだ。

太郎の心中は複雑だった。任地のことである。アフリカなのだ。太郎と半沢の企画が、実り新しく設けられる支店に赴任する。太郎は横浜の公園に百合子を誘った。好きだと告げると、私もと恩はずませる百合子。だが、行く先はアメリカと思いこんでいる彼女に、どうしても結婚の申しこみはできない。まして、海外駐在員は三年間は独身との規定がある。

滝口がギターを手にうたい、みんながそれに和す。千代の家での太郎の歓送会だ。半沢の退職送別会を兼ねている。

会が終わると太郎は百合子をいつかの公園につれて行った。結婚の申しこみを決意したのだ。三年後に…という彼のことばに、百合子は感きわまって泣き出した。

◇木下恵介アワー
〜福島・夜9・00〜

### もがり笛

自分の周囲のすべての人びとから裏切られ疎外されたひとりの男曾我一平（江原真二郎）が、世をすね、自分の心の中に虎落（もがり）をはりめぐらし孤独な人生を送るうちに、ふとしたことから人間愛にめざめ、心のもがりをとき放って社会に出ていくまでの心情をえがくヒューマンタッチあふれる作品。

きょうの物語りは昭和十九年六月、千曲川にほど近いある村から始まる。

曾我清二郎は、きょうも信濃焼きの工場でろくろをまわしていた。遠くから兵隊巻ゲートルの音が聞こえてくる。息子の一平も二郎も。もう戦場へ行って久しい。

昭和十六年九月、大陸の戦火は日に日に拡大していた。

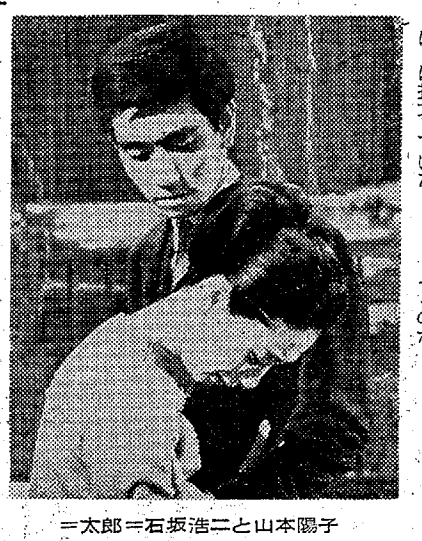
＝太郎＝石坂浩二と山本陽子

お茶を持って来た飯たきのおかねが、清二郎の耳に三年前一平と式をあげるばかりになっていた婚約者の今井菊江が、親類ではありながら大猿の仲にある旅館花屋の息子英雄と結婚するというのである。

戦場にいる一平からは「このところ、菊江がちっとも手紙をくれない」という便りが来たばかり。なんといって事情を説明してよいものか……。

◇真田幸村＝最終回
〜福島・夜10・00〜

### 真田日本一の兵

元和元年五月七日、大阪城の南方から徳川十六万の大軍は、徳川家康のかん策によってはだか城となったかつての名城に迫ろうとしていた。

その正面茶臼山には真田幸村以下十勇士の面々が布陣した。

この合戦の総大将たるべき豊臣秀頼が出陣することは、淀君の盲愛の前にもはや絶望的だった。

横へまわった長曾我部盛親らが、家康の前方に布陣した越前、奥羽などの諸藩を攻撃し、正面が手うすになったとき、幸村らは一気に家康の本陣を襲う。これが幸村最後の作戦だったが、血気にはやった両軍の先鋒が戦柱の熟さぬ間に衝突してしまい、幸村のねらいははずれた。

幸村はついに手勢をひきいて怒濤のような大軍の中に突入した。

## ききもの

◇ここに生きる
〜第一・夜9・30〜

### ヒギリの子らとともに

昭和二十年、日本が戦争に敗れてまだ間もないころ、種子島に一人の医師が渡ってきた。

西要（にしかなめ）さん（六十二歳）である。村長から、医療に恵まれない島のために働いてほしいと強く請われて、島に渡ってきた西さんだったが、豊富な亜熱帯植物にひかれたことも、その理由のひとつであった。だが、美しい風土とはうらはらに、住民は貧しかった。無償の診療がつづく。島のこどもたちの問うことを忘れたその瞳に、西さんは、島の現実の反映をみた。昭和二十七年、種子島科学同好会を結成、翌二十八年自費で博物館を建設した。これらは、こどもたちに、科学の芽を育ててほしいという祈りから生まれたものだ。

西さんは、島のこどものことを〝ヒギリの子ら〟とよぶ。ヒギリは島に自生する亜熱帯植物で、たくましい成長ぶりと、情熱的な真紅の花は島の子にふさわしい。西さんのまいた一粒の種は、今ようやく、ヒギリの子らの中で、芽を吹こうとしている。

〜FM・夜9・15〜

### トスカニーニアワー

トスカニーニがワーグナーの作品を指揮した演奏を二曲きく。

①「ジークフリートの牧歌」はトスカニーニのとくに好んだ曲だった。ワーグナーが長男ジークフリートの誕生を祝って作曲したもの。妻の部屋の前に小編成の楽団を並べ、ワーグナーが指揮してきかせたというロマンチックなエピソードがある。この曲を指揮するときのトスカニーニの夢みるような表情は、共演した演奏者たちの語り草になったといわれる。ニューヨーク・フィルハーモニー交響楽団を指揮した演奏で、一九三六年の録音。

②「ブリュンヒルデの自己犠牲と終曲」は楽劇「神々のたそがれ」第三幕第三場の曲。ジークフリートを火葬する炎の前で、ブリュンヒルデが歌う悲痛な辞世の歌である。

歌手はフラグのヘレン・トラウベル。トスカニーニに認められ有名になった歌手で、きょうきく演奏は、一九四一年、彼女の全盛期のもの。

## あすの運勢

小川石洲

十月十八日（水・大安）

【1月生】目先に迷わず方針一貫がよい、中途半端は危険あり
【2月生】谷深ければ最悪の事態には至らず、勇気もって行動を
【3月生】信ずる人の心に変化あり、秘密は無用心にもらすな
【4月生】想像のかげにおびえる傾向あり、信念もってがんばれ
【5月生】目に見えぬ敵に油断するな、周囲の動きに注意すべし
【6月生】欲ばってあれこれと手を出すな、いまは現状を守れ
【7月生】目先の小利に迷い甘い口車に乗るな、大利逃がさん
【8月生】負けるが勝ちということもあり、あせらずじっくりと
【9月生】人の世話に深入りするな、あとで責任を負わされる
【10月生】望みは大きく持って行動せよ引っ込み思案はマイナス
【11月生】信じながらも割り切れぬことあり、急がず形勢を見よ
【12月生】悩みを乗り越え勇気で当たれ、やがて道も開く運あり


わが命つきるとも
<テクニカラー>
フレッド・ジンネマン監督作品
胸をうつ感動の涙！
全世界の賞賛をあび
数々の受賞に輝く
最高の秀作！
ポール・スコフィールド
ウェンディ・ヒラー■レオ・マッカーン
ロバート・ショウ■オーソン・ウェルズ
スザンナ・ヨーク

じゃじゃ馬ならし
パナビジョン
テクニカラー
男らしい男が、じゃじゃ馬娘を女らしい立派な妻に仕立て直し！さて、その方法は？これは恋と結婚の陽気な物語！
監督■フランコ・ゼッフィレッリ
エリザベス・テイラー
リチャード・バートン
アカデミー賞6部門受賞
最優秀作品賞
最優秀監督賞
最優秀主演男優賞
最優秀脚色賞
最優秀色彩撮影賞
最優秀色彩衣裳デザイン賞
18日から堂々公開　ひかり座

# 県道改良工事進む

## 湯本～遠野間を舗装

平土木事務所で主要県道の改良、舗装工事に力を入れているが、いわき市常磐藤原町地内の県道常磐～石川線は、湯本温泉神社の前から舗装工事を進め、現在までに約六・三㌔が完成した。同地内には昨年オープンした常磐ハワイアンセンターがあるほか、誘致工場いわき電子があって、交通量も年々増加する一方。また遠野町と常磐を結ぶ最短距離にあるため、平方面から中通り方面へ行く自動車は、同線を利用するものが多い。このため今年度も千五百万円を投入し、田場坂トンネル（延長八十八㍍）を中心に、延長八百三十㍍（幅七㍍）の舗装工事（アスファルト舗装）を進めており、年内には完成する見込みで、遠野町との境まで、あと約六百㍍を残すだけとなった。

## 広くなる上平窪の小野県道

平土木事務所では県道平～小野線の改良工事を進め、いわき市平中平窪地内の道路拡幅工事も終え、今年度は上平窪五反田地内の改良工事に着手した。同地内は六㍍程度の幅しかなく、重要県道としては狭過ぎるため、七・五㍍に拡幅することになり、約一万平方㍍の用地を買収、三棟の家屋移転を終え、現在拡幅による側溝の整備を進めている。今年度の総事業費は二千四百万円で、改良延長は八百四十㍍。しかし小川町寄りには山が突き出ているため、現在の県道は急カーブで迂回しているため、沢を埋め立てて新道路を建設、カーブを緩和させることにしており、この埋め立てには約千立方㍍の土砂が投げ込まれるという。来年三月末完成の予定。

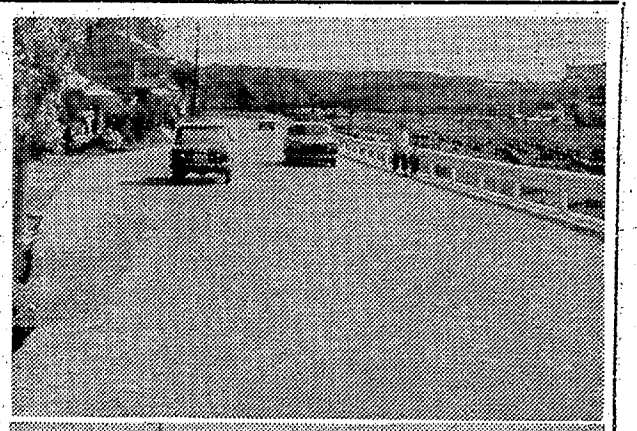

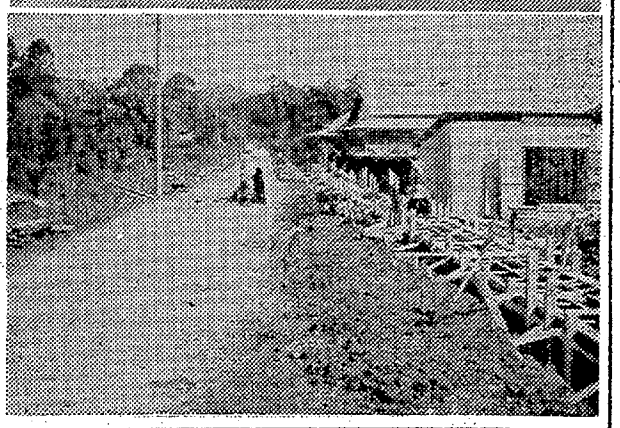

↑【㊤一部完成した舗装工事㊦拡幅工事が始まった平～小野線】

## 小川消防団が秋の検閲

いわき市小川消防団（富谷団長、二百九十人）では二十九日午前九時から小川中グラウンドで秋季検閲を行なう。規律訓練、模範演技などがあり、席上優良消防団員やかまどなど火元管理優良家庭の表彰も行なわれる。

## 子牛最高18万9千円

### 百四十頭が参加し好値

いわき畜産農業協同組合は十三日午前十時から子牛のセリ市を開き、百四十頭が参加したが、牛肉の高騰が反映して最高十八万九千円、最低三万四千百円と平均八万八千二十八円の高値で取り引きされた。

## 婦人こどもの読書を討議

常磐で県図書館大会

県教委、いわき市教委など主催の第十五回県下図書館大会は十五日午前九時半からいわき市常磐公民館で県下から図書館関係者百五十人が出席して開かれた。

午前十時から第一分科会「婦人（母親）の読書」第二分科会「こどもの読書」第三分科会「小図書館、公民館図書部において読書活動をどう進めるか」の三つの分科会を開き、真剣に討議した。午後から全体会議にはいり功労者の表彰のあと作家津村節子さんの「女性と文学」の記念講演があった。

## 大利ー合戸間国道交通止め

平～新潟49号線国道は好間大利から三和合戸間で改良工事を行なっているので一月末まで交通止め。迂回線は大利～合戸線県道。

磐高体育館落成式　磐高は二十日午前十時から体育館の落成式を行なう。

## 初の製菓衛生師試験合格者

（いわき会場）

▽平地区＝浅倉稲蔵　真田昌一郎　鵜沼博　金子吉助　鈴木千代人　笠原久作　平　濃武　真根井民門　小木芳彦　鈴木正男　桜本　丈夫　鈴木　浩　鈴木隆平　宇田川平次　石川　栄　水野昭之　相沢　竜好　渡辺貞寿　園部芳弘　古川　俊男　阿部久子　市川祐男　橋本　清治　荒川政江　和田　昇　鈴木　武司　岡崎幹男　吉田陽志　白土　幸一　野地清蔵　徳田　章　佐藤　好広　草野芳房　吉田　博　斎藤　秀夫　関根　通　徳田賢一　長谷川忠一　佐藤　浩　伊藤重光　村川　英長　村川唯一　山部正修　九頭見　栄　根本太一　久野昌司　白石　広司　赤津哲也　鴨　保富　佐藤　久雄　小池菊治　佐藤仲子　角田　勝雄　長谷川弘　赤津和夫　熊坂　友蓉　野木春繁　新妻芳美　猪狩　徹雄　佐藤　弘　井村信一　寺山　文雄　笹川　徳　武田栄蔵　酒井　左善　矢[illegible]　仁田治男　加藤　一良　三瓶哲夫　吉田智行　荒川　誠三　倉谷　敬　加藤栄一　小針　隆宏　熊田顕雄　小泉　雅　星野　達行　佐藤　勇　大山芳弥　大河原　清　伊藤省男　橋本昇三　沼田　次郎　深沢正夫　秋山政吉　阿部　信平　馬目　健　小湊正二　今井　新一　水口忠好　志賀良美　長谷川光作　鈴木正弘　吉田　登　佐々木弘喜　石川義男　小湊　仁　新妻十太郎　片寄清次　馬目幸平　山野　貞夫

▽勿来地区＝幾栄　芳賀　深　松本勝男　田村定右衛門　金子彦徳　鈴木與平　遠藤熊太郎　田村勝意　蛭田耕平　新妻　孝好　赤津　進　林千鶴子　秋元　政弥　渋谷勝次　鈴木　清　櫛田　利雄　志賀　勇　介川義男　高木　政喜　丹治　勇　小川　昭　金沢　恭一　沢田義枝　佐藤　豊　古川　禄政　蛭田　清　松崎　豊　鈴木　理雄　神永　敦　小松　清　大谷　光雄　伊藤重吉　油座利勝　大平　栄一　永山良夫　大平勝義　糟谷　朝男　古川禄弘　水口正男　渡辺多賀雄　平子道夫　鈴木　栄　高木　文郎　神永　保　芝崎　博　園部　芳正　平子一男　[illegible]雄　高木　盛枝　泉田　悍　渡辺信栄　吉田　武男　矢野政一

▽磐城地区＝馬上速　大平　彦多　中田七男　松浦忠造　上遠野寅三　鈴木英世　森谷重夫　森本　政雄　上野　正　鈴木文明　青木　且人　関根明男　田山　満　猪狩　信一　熊田　輝　皆川幸運　馬目　久雄　小野　敬　高木常男　高木文五郎　飯塚　甲　白石糊男　吉田　寛行　安藤　勲　沢畠　毅　高木　信次　滝為　春　先崎七郎　渡辺　幸一　片寄健蔵　河野時義

## 遠野で交通安全のパレード

遠野地区の交通安全啓発パレードは二十一日午前十時から上遠野～入遠野にわたって行なう。

## くらし随筆

### 術　説得

サラリーマンはアイデアのセールスマンである、といわれているが、どんなに優れたアイデアでも、それが採用されなければ紙クズ同然で意味がない。

◇

説得といえば、セールスマンの鉄則として「AIDAS（アイダス）の原則」というのがある。相手の欲望をかきたてて、商品を買わせるまでの説得の手順である。

まず、相手の注意（Aテンション）をひき起こす。たとえば、「こんなによい商品がありますよ」「私はこんなに魅力的ですよ」「こんなによい方法がありますよ」と呼びかけ注意をひくテレビのCM、あれである。これで、〝どれどれ〟となればもう次の、興味、関心（Iインタレスト）を示させる段階にはいったわけである。

デパートのショーウインドーで、モデルの水着姿が動いている。立ち止まって見たくて仕様がなくなる。この状態である。ここまで来たらしめたもの。相手に「欲しいな」（Dデザイア）やって見たいな、と思わせるためのデータをどんどん並べればよい。これを実行すればわが社のイメージは他社よりグーンとよくなる。売り上げが倍増する、生活が充実する…アノ手コノ手である。そこでついに採用という「行為」（Aアクション）につながることになるわけで「よし、買った」ということになるのである。

◇

といって、これだけで安心してはダメ。買っていただいた以上、相手に満足（Sサティスファクション）していただけるアフターケアが大切である。以上がアイダスの原則であるが、この方法、ひとりアイデアや商品の売り込みだけでなく、もろもろのハントなど、その応用範囲は広いようである。

（常磐共同火力発電所勤務）

豊勝　塚石

## ハワイアンで素人のど自慢

### 出場者を募る

いわき市常磐ハワイアンセンターでは十一月二十三日正午から、同センターホールで第二回しろうとのど自慢大会を開くことになり、出場希望者を募集中。

川前地区青年学級は二十二日午後一時から川前公民館で開く。

珠算能力検定試験　第六十一回珠算能力検定試験は、二十二日午前九時から湯本一中で行なわれる。

自動車運転競技会を22日に延期　交通安全協会内郷支部、内郷運転者会など主催の自動車運転技術競技会は十五日午前九時から内郷二中グラウンドで行なう予定だったが、グラウンドが悪いため二十二日に延期した。


ナショナルパナカラー
カラーテレビは電光社
三町目店　平駅前大通り
十五町目店　電④3907

無料
ブロック工事の設計を無料でいたします
労働大臣一級ブロック建築第五六六号
福島県知事登録（り）第一七七七号
弘進ブロック建設株式会社
いわき市平字南町三三
電④五八二五

すしは寿司徳へ
▽お家族づれの楽しいお食事にお越し下さい
▽出前もいたします
いわき市平字才槻小路（江戸川本店あと）電④三九五八
寿司徳

秋深し
静かな
ひと時を
コナンで
モーニングサービス
AM9：00▶AM12：00
ホットドックつき
▶バーテン見習い募集▶
純喫茶
コナン
いわき市平・南町　電④4416

測量機
事務用品
計量器
修理は藤森
③平・二二九六町
かじ

品質本位
たいら正宗
丸玉合名会社
いわき市平字研町
酒造部　電④2453
米穀部　電④4501

日活日活　皆様の日活　日活日活日活日活日活
日活異色アクション3大作！日活
カラー作品　カラー作品　カラー作品
おなじみ旭が放つ超娯楽アクション！
黒い賭博師
小林旭・富士真奈美・横山道代・谷村昌彦
不敵裕次郎が非情な死の商人に挑む痛快アクション！
夜のバラを消せ
石原裕次郎・由美かおる・芦川いづみ・東野英治郎
渡・高橋・二谷・宍戸で贈る航空大アクション!!
燃える雲
渡哲也・高橋英樹・二谷英明・宍戸錠・池部良
明18日公開　24日まで上映！
平日活　TEL・④4345

# こどもを使って盗み
## 浴場荒らしの母親逮捕

常磐署は実の子供を使って公衆浴場脱衣場荒らしをやったいわき市常磐湯本町高倉九五、無職土屋ハナ(四四)を盗みの疑いで数日前に逮捕、取り調べていたが、盗みと教唆罪で書類送検した。

ハナ

## 盗みて執行猶予中に

調べの結果ハナは去る六月二十二日午後五時ごろ同市常磐上湯長谷町長倉七二、西区西部社の共同浴場脱衣場から同市常磐上湯長谷町梅ケ平七五、日雇滝沢チヨノさん(三七)所有のマフラーなど九点(千八百円相当額)を盗んだのを手初めに七月十四日から二十三日までの間、現金二万一千七百五十円、衣類時計など二十三点(二万四千百五十円相当)合計十七件の盗みを働いたもの。この間長女(一〇)を教唆して盗みを働かせたことも自供した。犯行の重なるものはつぎのとおり。

▽十四日、玉の湯共同浴場から現金、指輪など二万三千八百円を長女を教唆して盗み働いた▽二十二日同浴場から二回にわたり現金、財布など四千九百円▽七月初め、常磐支所玄関口で約六千円▽二十日、マーケット丸光店舗内で四千七百円など。

ハナは去る四十年同様手口で盗みを働き、地裁平支部から懲役一年、執行猶予三年の判決をうけ執行猶予中。夫は炭鉱離職者である。なお長女(一〇)は去る八月八日午後五時半ごろ、いわき市常磐上湯長谷町長倉七二、生協路上前に駐車していた同市内郷綴町秋山一〇四、美容師斎藤昭子さん(三三)所有のハンドバッグ(現金六万五千八百七十五円在中)を盗んだことがわかった。

## ただ飲みに判決

いわき市小名浜字林ノ上二〇〇、鍛冶工中野恵夫(三三)に係る詐欺事件の判決公判は、十六日午後一時から地裁いわき支部で開かれ、高山裁判官は懲役一年執行猶予三年(求刑一年)をいい渡した。

起訴状によると中野はさる七月二十三日午後六時半ごろ、同市平字二町目五八、バー"街角"＝横山則義さん(四七)経営＝で、金がないのにウイスキー四杯、ビール三本など三千百二十円相当を無銭飲酒したもの。

## けさ平で材木置き場を半焼
### 不審火で捜査

十七日午前零時六分ごろ、いわき市平字祢宜町三八、丸菊製材所の倉庫(菊谷清さん所有)から火がでて木造平屋建て一むね、七十九・二平方㍍を半焼した。損害二十万円相当。平署で原因を調べているが火の気のないところなので不審火とみて捜査している。

付近では七月二十六日に大成工業の容器置き場、一昨年には自動車整備工場が火災で焼失している。

四倉の公営住宅敷地きまる　四倉町四十二年度公営住宅二十戸の建設敷地は狐塚地内三千三百平方㍍と決定、近く整地工事の入札を行なう。

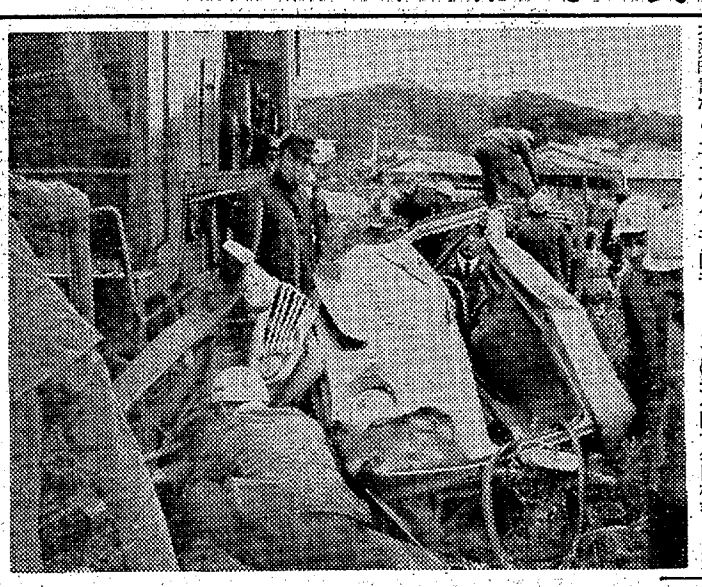

## 貨車にトラック衝突
### 高坂無人踏み切り　運転手ら二人重傷

十四日午前、いわき市内郷高坂町の炭鉱専用線無人踏み切りで普通トラックが一時停止を怠ったため、石炭満載の十四両編成の貨物列車と衝突。トラックは七十㍍ひきずられてメチャメチャにこわれ、重傷者ふたりを出すという事故があった。機関車はピストン棒が折れたため立ち往生、平保線区から要員がでて復旧に当たったが、立野道路は一時不通になった。

同日午前十時十一分ごろ、同市内郷高坂町大町一二七地内の好間炭鉱専用線第二高坂無人踏み切りで同市平下高久馬場四七、運転手本間佐平司さん(四四)運転のトラックが内郷から平に向けて進行中、一時停止を怠ったため上り二四貨物列車(小野機関士、平機関区)と衝突した。このためトラックは機関車に七十㍍ひきずられて大破、本間さんは頭や腕に三カ月、同乗の助手、同市好間町字新屋敷二三、安斎恵則さん(一九)は腕に二カ月の重傷を負い平の竹林病院で手当てを受けている。機関車はピストン棒が折れたほか排水弁などをこわし三時間立ち往生した。

現場は好間から内郷駅に向かう途中の見とおしの悪い信号機のない無人踏み切りで、住宅造成など

竹林病院で手当てを受ける重傷者

## 酒飲み運転で転落
### 磐城少年ら二人がケガ

十七日午前零時半ごろ、いわき市鹿島町御代地内の県道で、同市平、菓子製造少年(一九)運転の普通乗用車がカーブでハンドルを切りそこね、ガードレールを約二十㍍倒して道路右側一・五㍍下の田んぼに落ち横転した。このため助手席に乗っていた同市平字白銀町一一、工員山本喜雨さん(二〇)は背中に三週間、また運転していた少年も胸や肩に二週間のケガをした。

磐城署の調べでは酔っ払って七十㌔のスピードを出し、ガードレールをこすりながら走ったあと、田んぼに転落したもので、このガードレールがなかったらひどい事故になるところだった。

## 三分間交通安全教育を配布
### 毛語録なみに使用

秋の交通安全運動は二十二日から三十一日までの十日間、全国いっせいにくり広げられるが、県警本部と県交通安全協会、県自動車会議所では"三分間交通安全教育"というパンフレットをつくり各学校、会社、事業所などに配布する。

パンフレットは学校用(七項目)一般、運転者用(十項目)にわかれており、各学校、会社、事業所などの管理者または指導的立ち場にある人が児童や職場内の人々にたいして毎朝一項目、三分間ぐらいずつ話して聞かせ交通安全をはかるというもの。

学校内は①道路で正しい歩き方②道路の横断のしかた③踏み切りの渡りかた④自転車の安全な乗り方についてわかりやすく説明、また一般、運転者用では①歩行者保護の義務②飲酒運転③スピードをだすなど運転上の注意を呼びかけている。

## 臨時休業お知らせ

十八、九の二日間は店員慰安旅行のため休ませていただきます

洋装・生地
エビスヤ
平駅前通りTEL・④2438

## へイさん

6833　中島安男

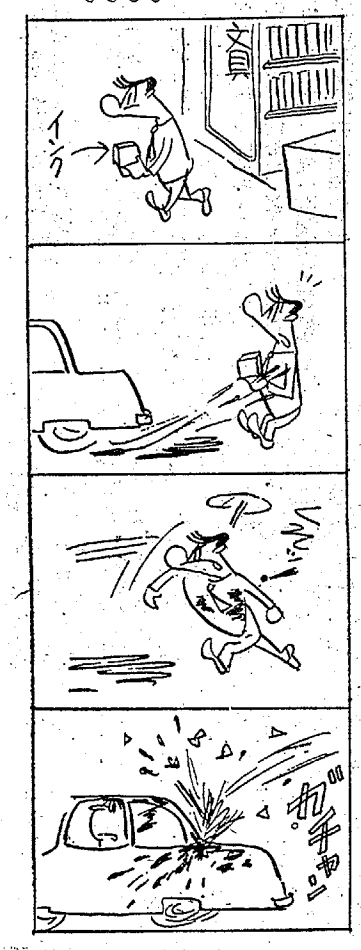


【七十㍍ひきずられてメチャメチャにこわれたトラック】

## あす中体連新人陸上大会
### 20校三百五十選手が参加

いわき市中体連新人陸上競技大会は、あす十八日午前八時半から同市平の市営陸上競技場に市内の二十校から約三百五十選手が参加して男子十一種目、女子九種目に熱戦が展開される。

## 平市民会館あすの催し

☆自動車査定講習会(午前9時)展示ホール

◉…平署はさる一日、酒飲み無免許で、交通事故を起こし、相手のトラックともども道路下の田んぼに転落したが、自分たちの車だけをレッカー車で上げ、知らん顔の半兵衛をきめ込んでいたA、B二人の工員を逮捕した。ところが調べてみるとこのレッカー車を運転したCも無免許とわかり検挙された。

◉…Aは翌日たっぷり説教され帰されたが、残るBは身柄づきで送検され、拘留が認められず釈放となったが、調べてみるとこのBは交通違反の罰金四万円を払っていないため収監状が出ていた。

◉…Bはいったん釈放されたが、すぐその場でこんどは収監された。あわてたBの母親が罰金四万円を持って、Bの友人Dにつきそわれて検察庁にやって来た。ところがこのDも交通違反の罰金を払わないため収監状が出ていたからたまらない。やはりその場で収監されてしまった。検察庁では悪質な罰金未納者を労せず収監出来たと大喜び。A、B、C、Dの四人は悪いことは出来ないものとへんなところで感心していたという。

プラチナ
プラチナ
〈新発売〉10,000円
重厚派が選ぶ
純銀製の万年筆
＞完全アフターサービスシステム＜
保証書は必ずお受け取り下さい
岡萬年筆店
世界で初めてプラチナのペン先
いわき市平字三町目電④4333

矢ヶ崎
犬猫病院
平・鎌田電④4465

御婚礼寝具 各種
洋かけふとん　クララフォーム
ふとんのスズキ
いわき市平字新川町　電④2422

松茸料理
なべ料理
■出前敏速■
すしの江戸川
紅小路店　電③二七二七
駅前店　電④二六三四
柳町店　電④四八四六

越
フジコシ
二ツ箭山はいわきの名山です
本格的なハイキングシーズン　湯の岳や二ツ箭山があなたをよんでますハイキングのご用意は衣料から食品までなんでもそろう藤越で
コール天スラックス　九八〇円
プレザーコート　四八〇円
婦人セーター　九八〇円
コカコーラ(かん入り)　五〇円
森永キャラメル　一コ　一七円
バターココナツ　八九円

故父滝口勝久の葬儀に際しましてはご多忙中のところ遠路わざわざご会葬くだされご丁重なご弔辞ご香料を賜わりご厚情誠にありがとうございました
さっそくお伺いのうえお礼申しあげるのが本意ですが略儀ながら紙上でお礼を申しあげます
昭和四十二年十月十七日
いわき市平字五町目八
喪主　滝口昌宏
親類代表　滝口雄
同　妻　滝口ヨシ子
友人代表　田中英男　友田直　寅雄

弊社代表取締役故滝口勝久殿の葬儀に際しましてはご多忙中のところ遠路わざわざご会葬くだされご丁重なご弔辞ご香料を賜わりご厚情誠にありがとうございました
さっそくお伺いのうえお礼申しあげるのが本意ですが略儀ながら紙上でお礼を申しあげます
昭和四十二年十月十七日
いわき市平字五町目八
株式会社 丸一材木店

弊社代表取締役故滝口勝久殿の葬儀に際しましてはご多忙中のところ遠路わざわざご会葬くだされご丁重なご弔辞ご香料を賜わりご厚情誠にありがとうございました
さっそくお伺いのうえお礼を申しあげるのが本意ですが略儀ながら紙上でお礼を申しあげます
昭和四十二年十月十七日
いわき市大舘三一
丸一チップ工業株式会社

弊社取締役故滝口勝久殿の葬儀に際しましてはご多忙中のところ遠路わざわざご会葬くだされご丁重なご弔辞ご香料を賜わりご厚情誠にありがとうございました
さっそくお伺いのうえお礼を申しあげるべきところ略儀ながら紙上でお礼を申しあげます
昭和四十二年十月十七日
株式会社 いわき民報社
取締役社長　野沢武蔵

# 差塩小が優勝飾る

## 三和で小学校体育大会

三和地区小学校連合体育大会は十二日午前八時半から沢渡中学校校庭で開き、差塩小が総合に初優勝を飾った。成績次のとおり。

【男子】◇五年▽百㍍①金津雅省（合戸小）▽二百①吉野友江（上三坂小）▽八百①荻野徳二（合戸小）▽ソフトボール投げ①中村成美（沢渡小）▽走り幅とび①荒川幸夫（中三坂小）◇六年▽百㍍①草野利彦（合戸小）▽八百①矢吹真男（沢渡小）▽四百リレー①合戸小（草野、小柳、金津、立川）▽ソフトボール投げ①重原正良（沢渡小）▽走り幅とび①黒川秀夫（渡戸小）▽走り高とび①岡部由吉（沢渡小）

【女子】◇五年▽百㍍①根本静江（差塩小）▽二百①根本静江（同）▽ソフトボール投げ①堀井きよみ（永井小）▽走り幅とび①松本悦江（差塩小）▽走り高とび①吉田順子（渡戸小）◇六年▽百㍍①加藤恵子（差塩小）▽二百①佐野喜子（下三坂小）▽四百リレー①差塩小（斎藤、根本、加藤、草野）▽ソフトボール投げ①高荻たつ代（差塩小）▽走り高とび①斎藤陽子（同）

## 平方部の中学校連合音楽会

30日　藤間中体育館

第十二回平方部中学校連合音楽会は十月三十日午前九時半から藤間中体育館に平地区七中学校生徒五百人が参加、声楽（斉唱、輪唱、独唱、重唱、合唱）と器楽（独奏、合奏）を競演する。

これは中学生に良い音楽を演奏する場を与え、表現鑑賞の向上を図ろうとするもので、曲目の選定は自由。講師はいわき市教委平沢一郎指導主事。

## 喜寿を祝い近藤氏の個展

磐高同窓会　創立七十周年を記念

近藤広記氏

近藤広記氏の喜寿を祝し、永年の労作を賞えるため大和田いわき市長ら磐高同窓会有志主催、いわき教育委員会、本社、いわき美術協会の後援で個展が開かれる。個展は同氏の母校磐高の創立七十周年記念式を機会に二十二日から二十二日までの三日間午前九時から午後四時まで平信用金庫ホールで行なう。

近藤氏の話＝私は磐高で教鞭を執ること三十八年、弟（肖像画家）の坂本孝正も、伜も旧磐中の門を出て、いまは孫も磐高に学んでいる。磐高同窓会有志などのご厚意で喜寿祝いの個展を催していただき、心から感謝している。こんどは第二回個展で油絵六十点ほど陳列したい。

## 平第15区で区民運動会

→【夫人たちのパン食い競走】

いわき市平第十五区区民大運動会は、秋晴れの十五日午前九時から区民ら約三百人が参加して平二小校庭で開いた。

つなひき、パン食い競走、夫婦相和しなど三十三種目に、なごやかな競技をくり広げ、八百㍍持久走には、小学四年生や五十代の男性が最後まで力走するなど、元気なところを見せ二時半閉会した。

## 愛読書

### 太宰治の"斜陽"を伴侶に

矢部登志恵（ミセ）

矢部さん

太宰治の「斜陽」私は、この本を夜もすがら幾度読んだことでしょう。この著書には広い社会的視野に立ちつつ、人生のざりげない断面に織り込まれた真実を漂わせ、今もなお私のイメージにやきついております。そして、わが子の生長とともに、また社会人として生きて行かなければならない私の心の糧ともしているものです。

既成道徳への反逆と、無償の愛、そして恋と革命の完成を求めて、哀しく生きる道を選んだかず子、道徳に傷つき世俗に破れ、最後の貞操としての孤独と誇りを抱きながら、悲しい死を選んだ直治、その人間的な倫理と感覚の言葉巧みな描写は、移り変わりの激しい現在の世代に反映し、鋭く胸中を衝くものがあります。

私はこの太宰治のユニークな人生観に魅了され、より深い洞察力で、この著書の内容を把握したい意欲が湧いて参ります。私は職業婦人の一人として、わずかな昼休みの憩いのひと時にも、愚案を通じて知識を吸収し、常に偏見や先入観にとらわれないよう、心のよりどころを得るために、今後とも読書を最善の伴侶として努力致して行くつもりです。

（常磐製作所勤務）

## 民報映画案内

※【平】
★ひかり座（六・三〇）人間標的（八・二五）二匹の流れ星（↓17日）
★聚楽館（五・四〇）電撃フリントアタック作戦（七・五〇）天地創造（↓20日）
★世界館（五・一〇）若親分免状旅（六・四七）狂人の愛（八・一五）荒野の10万ドル（↓17日）
★東宝長劇（六・四〇）てなもんや幽霊道中（八・二〇）駅前探検（↓17日）
★平日活（五・三八）二人の銀座（七・〇〇）大風呂敷（八・二六）錆びたペンダント（↓17日）
★東映三夜（六・〇〇）男なんて何さ（七・二八）闇に飛ぶ影（八・五一）地獄の裁きは俺がする（↓25日）
★名画座（七・四〇）戯れ（八・五〇）不毛の愛欲（↓17日）
※【内郷】
★綾映劇　若社長レインボー作戦　夕陽に輝いている　恋人をさがそう（↓17日）
※【常磐】
★常磐座　度胸七人斬り　ギャングの帝王（↓17日）
★三函座　座頭市牢破り　密命七人の野獣（↓17日）
★常磐日劇　ミネソタ無頼　快楽と神秘　巨大なる戦場（↓27日）
※【小名浜】
★国際　日本のいちばん長い日　皇太子同妃両殿下　南米ご訪問（↓17日）
★日活　大風呂敷　錆びたペンダント　不死身なあいつ（↓17日）
★金星座　度胸七人斬り　一発勝負　ギャングの帝王（↓17日）
★銀星座　帰って来たガンマン　甘い大陸　サイレンサー殺人部隊（↓23日）
※【植田】
★うえだ館　嵐来たり去る　激流　東京の田舎ッペ（↓17日）
★中央館　餌　薬の罠　黒いダイス（↓17日）
★菊多館　渡世人　大奥丸秘物語（↓17日）
★植田ロマンス　潜水艦出撃命令　荒野の対決（↓17日）

## 100人の顔

週間はこの二十日から始まる。本紙も生まれて満二十一歳、いよいよ新聞の使命に徹する覚悟をあらたにするところだが、それにつけても本紙は雲役陣にめぐまれた人物が多く、「編集権の独立」に対して深いご理解を示されていることに心から感謝しているが、その一人、滝口勝久氏（丸一チップ工業会社社長）の急逝はまことに無念であった◆終戦後、平市連合青年会の先頭にあって、青年会活動に身を挺したころの活躍がほうふつとして目に浮かぶ。友情に厚く、愛される人であった。明大在学中、新聞部に席をおいたという彼、弁も立つが筆もたつインテリであった。本紙「くらし随筆」では独特の文体（撰古体）で人気を博したものである。絵もよくした。二年ほど前だったか、チャーチル会ならぬ油絵グループをつくって、第一回発表会をもったこともあった◆彼に贈られた「雪国の子」が、いまでは遺品となったが、無邪気な心がにじみ出ていて好きだ。彼は亡き父と同様、酒を愛した。いわば酒と心中したといってもいい。旧連青の幹部の集いである水西会（酒）は、ことあるたびに集まっては酒を交わし、旧交を暖めている◆「辻政信のあとを追ってビルマに行く」などと奇抜なことを口にしていたようだが、酔っぱらって二・二六事件の歌がよく飛び出したものである。近く丸一材木なども含め全部の責任者としてその健康が待たれていた矢先であった。だが天は彼に雪職のかわりに眼りを与えたのである◆酒に疲れたというより、酒の世界にこそ彼の真実の姿が描かれていたのかもしれない。彼はその中で自由にのびのびと精いっぱい生きてきたロマンチックな人物だった。眼りを彩る花輪の数が雄弁にそれを物語っていた。（龍人）

いわき信販チケットをご利用ください
強勉で評判の店
ご婚礼家具
国鉄電電公社特定店
丸萬家具店
いわき市平字四町目　電④6633／④6634

急募
・女子事務員　二名　年齢22～30歳まで
・運転助手　一名　年齢20～22歳まで
高給優遇　諸保険あり　交通費支給　委細面談
株式会社　馬上金物店
いわき市植田町本町番所下　電②二九〇八

女店員募集
旧平市内在住の方　委細面談
紳士服飾　ダンセン
いわき市平・中央通り　電④三八五三

急募
女子従業員　若干名
経験者は高給優遇　委細面談
履歴書ご持参ください
おしゃれ洋装　ミツワ
たいら・ぎんざ　TEL・④四二一〇

売り地
▽場所＝平・旧城跡　高級住宅地
▽面積＝三九六平方㍍（一二〇坪）
▽道路に面し交通便よし　▽環境よし
連絡先＝電（平）④八八七三

募集
▽女子事務員
・年齢は問いません
・給与は会社規定による
・諸保険加入
株式会社　石河屋
いわき市平字尼子町　電④五〇六九

出火おわび
十六日夜出火の際はさっそくお駆けつけくだされ消火にご尽力を賜わりありがとうございました　せっかくお見舞いをいただきながら混雑にまぎれてお名前のお伺いもれもあることと存じおわびとともにお礼を申しあげます
株式会社　丸菊・木材商店
合資会社　清川商事
代表取締役　菊谷清
いわき市平字紺屋町五〇　電④五八一七

あなたの個性あるヘアスタイルは……
水野化粧院
平駅前　電④二六七八

福島不動産商会
平・中町（旧公会堂前）電④七六一六

朝鮮料理でスタミナを！
安くて栄養満点のホルモン焼きをどうぞ……
トラジ亭
いわき市小名浜字橋本（赤玉パチンコ裏）電三六七九

営業
部員（男子）普通免許所有者▽縫製（女子）経験者優遇▽いわき市平・二町目（電③二三六五）室内装飾の鈴荘

売り
宅地約300平方㍍（百坪）▽平・城山、市道に面し車自由平・才槌小路地下道ぎわ　電④二三六一　色川不動産部

貸し
間▽六畳、四畳半▽ガス、水道、ふろ付き▽日当たり良庭広し▽場所平三中前　▽連絡先＝電（平）④六七二一

アパート▽六畳、四畳半▽日当たりよし▽場所＝平・九品寺前　▽連絡先＝電（平）④六二六六

貸し
間▽六畳一間▽場所＝平字正内町（立正校成会西隣）▽交通便よし　いわき市平字正内町五〇　石川

社員
募集（菓子製造）若干名▽十八歳から三十歳までの男子▽委細面談　▽連絡先＝電④二六六

急募
▽男子従業員　若干名
普通免許または軽免許所有者
▽給与は高給優遇
▽諸保険完備　▽委細面談
合資会社　吉田武夫商店
いわき市平字長橋町三七　電③三四三五代

大型運転者募集
▽経験二年以上　委細面談
▽連絡先＝電（平）③三九九四
いわき市平泉崎字三谷34　松本

急募
修理工と見習い工　若干名
軽免許所有の方　年齢20歳前後　給与は会社規定による　委細面談
履歴書ご持参の上ご来所ください
日光電機商会
いわき市平字小太郎町　電④二〇二九

急募
■写真技手
■写真見習い生
二十歳前後の男子　運転免許のある方優遇
社会保険全加入　履歴書持参のうえご来社ください
大野写真館
いわき市平字田町七二　電④二三七二

社員募集
業務量拡大のため緊急募集いたします
▽文選員　▽植字員　▽印刷員　▽鋳造員
▽製本員　▽タイピスト　若干名
◉経験者、未経験者を問わず（家庭婦人も可）
◉当社賃金規定により最高優遇
◉全社会保険加入　◉退職金制度有り　◉労基法完全適用
◉固定祝日、日曜休み　◉実働7時間30分
◉現在新工場建設中
ご希望の方は十月末日まで履歴書（市販用紙）ご持参のうえご来社ください
総合印刷のはましん
株式会社浜通新聞印刷
平駅前白銀通り④5644・6595