夕刊 いわき民報
発行所 いわき市平字田町63
© いわき民報社
社長 野沢 武蔵
(02462)③1666代(編集) 1667(販売) 1668(広告)

御婚礼用 家具は….
漆器類 御贈答品 の御用命はぜひ….
平家具センター あるが
いわき市平字田町 銀座通り電④2223

"生協"対策に組合作れ
湯本 中央商店街を診断勧告

いわき市常磐湯本町中央通り商店街はこの七月、東京都商工指導所商業部加藤順紀、県商工労働部中小企業指導室主査安倍万友両診断員を中心とする県の経営診断を受けたが、その勧告書が成案され、近く勧告会を開くことになった。勧告は詳細を極めているが、とくに競合する常磐生活協同組合対策として早急に"商業協同組合"を組織し、共同購入などを実施、経営の改善を図るべきだと説いている。

観光開発で客が分散

診断の対象は湯本商店街の中心的役割を果たしている中央通り商店会(後藤静夫会長、四十店=延長二百五十㍍)

一般情勢として湯本地区商店街は炭鉱のマチから観光のマチへ切り換えが急速に進み、ハワイアンセンター、丘陵地帯への観光施設の移転などにより、商店街への客足は集中化より分散化の傾向が強く現われているので、商業地域内部の改善だけでは十分な効果を期待することは困難。しかし産業構造の拡大化、観光事業の振興によって生まれる環境の変化に対応①人口増のための住宅団地造成②駐車場の設置(商圏の拡大)③娯楽施設の充実(客の分散防止)④バスターミナルの設置(客の交流)⑤地域内停留所の改善⑥温泉神社の拡張と公園化⑦商店経営の近代化(環境変化による経営方針の確立)⑧商店街間の連鎖化などの強化策を実施すべきで、白煉瓦工場の移転は明るい材料として事前協議を進めることが必要。

入り込み客はフジコシ、丸協の大型店舗を中心に流れており、最近の経営傾向は下降線を画いており、客数で四〇・七%、買い上げ単価三七・五%の減となり、当面する経営上の問題点を分析すると経費の増加二〇%、荒利の低下一八%、売れ行き不振一六%、従業員不足一六%、大型店の影響一二%、掛け売り増八%、立地条件悪い二%、とくになし八%と問題は予想以上に深刻だ。

品目別にみる平商店街と常磐生協(農協を含む)影響は①洋服、呉服、服地が平三二・一%、生協八・一%、家庭電気器具平一九・五%、生協一〇・一%、贈答品は平二〇・一%、生協一七・七%、下着洋品類が平一六%、生協一六・七%、時計メガネが平一八・三%、生協八・五%、寝具が平一四・五%、生協一一・六%、はきもの傘が平一二・四%、生協一六・五%、本文房具オモチャが平七・六%、生協八・四%、金物せと物が平六・八%、生協一二・三%、菓子類が平三・九%、生協二二・七%、小間物化粧品が平七・八%、生協一五・二%、保存食料品が平七%、生協三・六%、生鮮食糧品が平六・六%、生協一三%と、平商店街の影響は従前どおりだが、むしろ生協からの脅威を防ぐことが第一というもの。

炭鉱離職急増に対処
平職安が受け入れ準備

平職安がまとめた管内の炭鉱離職者の就職状況によると、三十四年以降本年七月末までに離職した数は二万七百五十二人に達している。このうち合理化による解雇者数は九千六十八人だが、求職を申し込んだ者が一万四千三百八十一人で、その約半数の七千六百六十六人が他に就職した。しかし落ち着いたかに見えた炭鉱も常磐炭鉱の合理化をはじめ、大日本磯原の閉山予告など大波が押し寄せ、またまた多くの炭鉱離職者が出そうな現況に迫られている。

斜陽産業といわれた石炭界は三十四年ごろから合理化の嵐が吹き荒れ、離職者は三十八年には常磐炭鉱をはじめ古河好間の合理化など、中小炭鉱の閉山に続いて大手にも影響、この年だけでも四千四百七十四人の離職者を出した。ヤマに見切りをつけて退職する若い者も相次ぎ、三十九年には二千百四十八人が離職したが、四十年千百三十五人、四十一年九百四十四人、本年は五百七十二人と下降線をたどって来たが、常磐炭鉱では三十八年いらい再度の合理化を断行しようとしており、同所では今後ふえることが予想されている炭鉱離職者対策に腐心している。

生活にとけて生きてる地方記事
新聞週間標語

大日本炭鉱 ヤマはまるはだか
賃金に機材など現物支給

十月末をもって四十九年間の操業を閉じる大日本炭鉱磯原鉱業所従業員七百三十五人は、会社側が石炭合理化事業団に買い上げを申請しても、決定までには相当な月日を要し、この間未払い賃金約一億円、退職金約七億円のほか累積赤字十億円を抱える同社の赤字経営に対し、せめて未払い賃金の一部にでもと会社側と折衝、ヤマの器具機材からスクラップに至るまで現物支給として要求、会社側はこれをのんで、組合側はこれを換金して生活費に当てているので、たちまちヤマはまるはだかになってしまった。

事態を重視したいわき市でも二十六日午前十時から勿来地区振興特別委員会を開いて大日本勿来鉱炭住に住む従業員三百人の今後の生活問題その他について協議、将来への対策を協議する。大日本炭鉱のいわき市に対する負債は二百七十万円ほどあり、一方炭住の水道施設は会社側の所有なので、まず炭住市民の水利施設の維持を図ることになる。

小中学生の散髪を奉仕
小名浜理容青年学級

いわき市小名浜理容青年学級生男女九人は、二十三日小名浜一中と同一小の生徒、児童の散髪を奉仕した。午前中は、一小の特殊学級生二十二人、午後は一中特殊学級の生徒十八人の髪を調髪、男子は坊主頭、女子はオカッパに刈ってもらい、みんな大喜びだった。

同理容青年学級の散髪奉仕は、毎年一回ずつ続けてきたが、一中はことしはじめての奉仕だった。

↑【理容青年学級の散髪奉仕】

後遺症に対する相談九件も
九月の交通相談56件

いわき市交通相談所九月の相談は五十六件あった。内訳は本庁十八件、平九件、磐城八件、勿来八件、常磐六件、内郷五件、久之浜二件と、やはり交通量の激しい地区が多い。

相談内訳は自賠法による損害賠償請求書作成と手続きが二十四件、示談金の請求と示談書作成方法二十一件と圧倒的に多いが、後遺症に対する相談九件がめだっている。

このほか慰謝の請求と手続き七件、休業補償の取り扱いと算定方法、交通事故当事者の話し合いあっせん、物損取り扱いがそれぞれ四件、調停裁判の方法と手続き、損害賠償による仮渡金請求方法が各三となっている。

三森校長が文部大臣表彰
中学校教育功労者

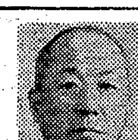

三森校長

四倉中学校長三森芳重氏は三十日東京上野東京文化会館で行なわれる全国新制中学校二十周年記念大会で中学教育功労者として記念感謝状を添え、文部大臣から表彰される。

三森校長は昭和四年福島師範卒、高坂小訓導を振り出しに高久小、藤間中、内郷二中、平三中から現在の四倉中と校長歴十九年、女婿二衛さんは湯本高教諭。

ごあいさつ

秋冷の候 各位益々御健勝の御事とお喜び申しあげます
さて 北洋丸漁業部は個人営業から法人組織に改め 十月一日から北洋丸漁業株式会社と改組しました
今後とも旧に倍し御支援のほど略儀ながら紙上でお願い申しあげます

昭和四十二年十月

いわき市四倉町字六丁目一二
北洋丸漁業株式会社
取締役社長 長谷川文太郎
専務取締役 長谷川信太郎
電話(四倉)二三三四(代)

平地区労が運動会 平地区労働組合協議会は十一月五日午前九時から平三小校庭で運動会を催すが、組合員の家族ぐるみ参加を呼びかけている。

才言

▼"生協対策に商業協組つくれ"の勧告、商戦も組織時代へ。
▼炭鉱は丸ハダカ。政府は尻ぬぐいにタメ息。
▼盗みがふえる。くらしにくいせいか。困っちゃうな。

天気予報 (小名浜測候所発表)
玉半提供 ④五〇三一

【今夜】北よりの風、曇りがちで山沿いではにわか雨がある。
【あす】東よりの風、曇りのち一時小雨。
【海上】今夜多少風波がある。あすしだいに波が高くなる。

あすの暦
10月25日(水)

旧暦	9月22日
六曜	赤口
日出	5・52
日入	16・48
月出	21・24
月入	12・03
満潮	9・57 17・46
干潮	1・29 11・51

旅は安心して泊まれるお宿
(旅館賠償責任保険加入)
日本交通公社協定旅館
日本観光旅館連盟会員
旅館 甲陽館
いわき市平駅前
平③3181代

日本フィルハーモニー特別演奏会 指揮 渡辺暁雄
一行85名来演

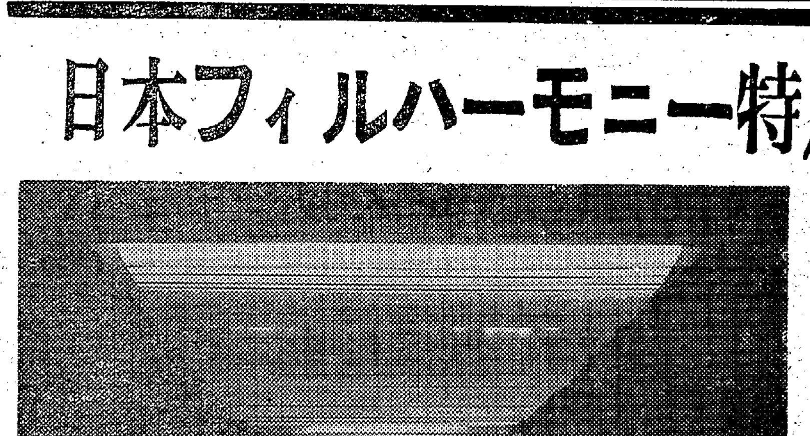

1、序曲セビリアの理髪師 …ロッシーニ
2、交響曲第九番(新世界より) …ドボルザーク
3、アルルの女組曲NO2 …ビゼー
4、前奏曲 …リスト

12・10(日) 6:30
平市民会館

S=1800円 A=1500円 B=1300円 C=1000円 D=500円

11月1日発売 市内楽器店

電話でのご予約は平④-8507へ

主催 いわき芸術協会 後援 いわき市教育委員会

選抜中学校野球部めぐり ⑥

今大会からいわき入り
キビキビした練習動作

久之浜中

⑪…いわき市誕生でことしからいわき地区入りし、夏の大会に続き新人大会に連続出場を勝ち取った。今大会でも優勝候補のダークホースと見られている。

⑪…キャプテンで、夏の大会でも冷静さと持ち前の快速球でリリーフとして活躍した木田投手をエースに、速球、カーブに安定した力を持った猪狩明が控えている。これに両投手と呼吸のあった河井捕手は頭脳的なリードをし、チームの要にもなっている。

⑪…守備は三塁に前大会で活躍した坂本が健在で、球さばきの良さは抜群で信頼が持てる。二塁の新妻、ショートの猪狩済は基本動作はむだがなく確実だが、連けいプレーがまだ完成されていない。外野はセンター滝本を中心に猪狩明、遠藤がおり、俊足を誇っている。

⑪…打撃は冬季に鍛えた俊足をチーム全員が持っており、常に走ることに徹している。小柄だがシャープな打撃をする坂本を中心に、夏の大会にも出場した俊足の猪狩明をトップに河井、滝本の上位は確実なバッティングをしている。全体的にシートの感がよく下位、控えの選手とも安心が出来る。

⑪…新チーム結成いらい、まだ試合数が少ないので大会のふんい気に飲まれなければ十分実力が発揮出来るチームだ。加えて礼儀が厳しく、先輩が残した伝統を守り、中学生らしくキビキビとしている。練習は熱心でキャプテン、先輩を中心に年中無休。チームの特徴としては成績のよい選手が多く、磐高、双葉高始め一流高に進んでおり、高校の現役選手として活躍している先輩も数が多い。

監督 佐藤 恵一
コーチ 猪狩 盛元

(2)(2)(2)(2)(2)(2)(2)(2)(2)(2)(2)(2)(2)(1)(1)
茂孝二夫衛済夫弘元幸真美信稔重
寿庄幹 明 広正 秀重 俊
田井狩妻本狩狩本藤本森浦野田藤
木河猪新坂猪猪滝遠根大杉水今佐
投捕一二三遊左中右補

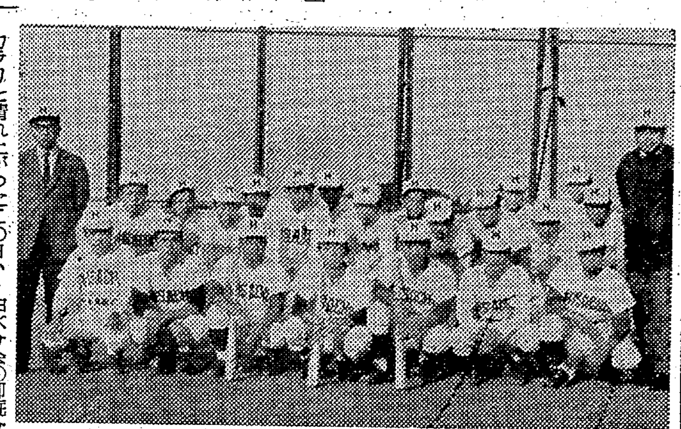
前列右から根本 大森 河井 木田 猪狩明 滝本 猪狩庄 中列右から佐藤監督 茂木 橋本 新妻 遠藤 今田 水野 佐藤俊 坂本 猪狩コーチ 後列右から遠藤瑞 榮花 白土 河村 黒沢 長谷川の各選手

保険手帳
お産したとき

【問】先日ぶじに男の子が産まれました。なにごともなく安産でしたので、病院の費用は全額支払ってきたのですが、この費用は健康保険からでるのでしょうか。むろん会社を休んだので、給料はもらえませんでした。この間の生活費はどうなりますか。

【答】「こどもが産まれた」ということは、夫婦にとって人生最大のよろこびといえるでしょう。健康保険では被保険者がお産をしたときには、本人の給料をもとにして、きめられた標準報酬月額の半額（最低保障六千円）を分娩費として支給することになっています。これは、妊娠四カ月以上であれば早産、流産、死産をといません。正常分娩のときは健康保険ではかかれないので、お産の費用にあてるために、現金で補助をするものなのですが、異常分娩のために健康保険で入院したときは、そのまた半額となります。

このほかに、生産のときはすべて、育児手当て金として一律二千円が支給されます。それから、おたずねのように、会社を休んで給料をもらえなかったときは、標準報酬日額の六〇％（被扶養者のいない人が健康保険で入院した期間は四〇％）にあたる出産手当て金が支給されます。これは、病気のときの傷病手当て金のように、生活費にあてるため、労働基準法にきめられた産前四十二日、産後四十二日の八十四日間に相当する期間で、しごとにつかなかった間支給されるものです。

また、扶養されている妻がお産をしたときは、分娩費三千円、育児手当て金二千円が支給になります。つまり、健康保険からは、お産の費用と休んだ間の生活費が支給されますので、あなたの場合は「分娩費」「育児手当て金」「出産手当て金」の請求をするべきでしょう。（平社会保険事務所）

相楽さんが本部長賞を獲得
自動車運転技術競技会

交通安全協会内郷支部、内郷運転車部会など共催の自動車運転技術競技大会は二十二日午前八時から内郷二中グラウンドで五百人が参加してにぎやかに開かれた。

カラリと晴れ上がったこの日、会場には各分会ごとに〝がんばれ〟〝必勝〟などののぼりが立てられ「難所運転」や「安全運転」「ピン釣り競走」「守れ信号」など十八種目に日ごろの腕を競い合いなごやかなひとときを過ごした。審査結果は午後三時過ぎから発表されたが、晴れの県警本部長賞と県交通安全協会長賞は内町分会の相楽利幸さんに贈られた。成績つぎのとおり。

◇個人▽県警本部長賞、県交通安全協会長賞＝内町分会相楽利幸①白水分会亀井球津②宮分会山家正七③金坂分会草野賢二◇団体＝①金坂分会②高坂分会③宮分会④白水分会⑤御厩分会

保育研究会

四倉町内幼稚園連絡協議会は二十四日午前十時から第四幼稚園（大野二小）で開き保育の研究を行なった。

【訂正】（記事）二十三日付けくらし随筆執筆者和田文夫氏の肩書（日本ネジ社長）は（磐城民俗研究会顧問）の誤りでした。

あすの停電

▽平地区＝（9時～12時）上荒川の一部
▽勿来地区＝（9時～16時）川部町の橋本、芝原、大久保、根小屋、脇川、成作（8時半～16時）勿来町の白米、酒井原

市況

魚類

（二十三日午後－二十四日正午）

二十四日の小名浜港はサンマが少ない。底引きものは水ダコとイカが多い。

【小名浜港】サンマ船二隻 底引船十七隻 小型船二十一隻 小舟七十隻
▼サンマ 三万六千キロ 八三－一六六▼水タコ 三千五百五十キロ 八〇－四〇▼マイカ 千八百キロ 一四〇－一〇〇▼ヤリイカ 千キロ 八〇▼メヒカリ 五百キロ 三五－一〇▼ドンコ 三百五十キロ 一二〇－三〇▼ノドクロ 三百キロ 三五〇－一〇〇▼イシモチ 二百五十キロ 一八〇－一〇〇▼ヤナギ 二百キロ 七〇〇－三〇〇▼アナゴ 五百キロ 一四五－一三五▼ソゲカレイ 五百五十キロ 六〇〇－一二五〇▼カスゴタイ 三百キロ 四〇▼マコカレイ 二百五十キロ 三二〇－一六五▼イシダカレイ 百五十キロ 一八五▼ヒラメ 百キロ 九〇〇－八一〇▼カツオ 三百キロ 三三三－三三〇▼メジ 百五十キロ 三五－二三〇▼イナダ 百五十キロ 二八〇－二〇〇

【江名港】サンマ船一隻
▼サンマ 一万八千キロ 七六－七一（二号品）四七

【中之作港】サンマ船一隻 小舟四十二隻
▼サンマ 一万キロ 八一－七二▼カツオ 三百キロ 二五〇－二〇〇▼メジ 二百キロ 三四六－一八〇▼ヒイラ 四百キロ 二五▼ソーダカツオ 百キロ 四一

野菜

▼ホウレン草 三五－二〇（束）
▼菜類 一五－一（〃）
▼白菜 二五－一五（キロ）
▼カブ 二〇－一〇（束）
▼ニンジン 六五－三〇（キロ）
▼ゴボウ 七〇－一五（〃）
▼大根 五〇－一五（〃）
▼ネギ 四〇－二〇（束）
▼タマネギ 六〇－四〇（キロ）
▼キュウリ 一一〇－四〇（〃）
▼ナス 九〇－六〇（〃）
▼タマナ 七〇－一〇（〃）
▼サツマイモ 三〇－一五（〃）
▼ナガイモ 八〇－四〇（〃）
▼バレイショ 二五－一〇（〃）
▼ササゲ 一七〇－一〇〇（〃）
▼サトイモ 六〇－三五（〃）
▼ニラ 一五－八（束）
▼モヤシ 三〇（キロ）
▼シイタケ 四五〇－三〇〇（〃）
▼玉子 一四－一〇（コ）

果物

▼リンゴ 六〇－三〇（キロ）
▼ナシ 八〇－一五（〃）
▼カキ 六〇－一〇（〃）

（丸平青果市場調べ）

歯科
松村歯科医院
松村 政次
いわき市平字中町（六号国道そい）電④7086

花は花森
電・平④8017

ご存知ですか
マトンは輸入ものが最高です
－100グ45円－
直売所 浜通り輸入肉普及会
いわき市たいら五町目（平製氷内）
でんわ④9221・9222

平公園下
お写真
舘林
電④三三九六

ヤスミツ木工株式会社
店舗内装設計施工
室内装飾家具製作
総合営業所 平 谷川瀬字明治町 電③3381代
和洋・厨房・スチール・家具・室内装飾・特注設計

あなたの目に若さを与える 奇跡のレンズ！
保谷バリラックスモニター募集 期間 10月10日～31日まで

■応募資格
①遠・近両用（二重、三重焦点レンズ）のメガネをご使用の方
②近視眼鏡を使用し 近見時にメガネをはずされる方
③遠用と近用の眼鏡を別々にご使用の方

■応募方法
ハガキに住所・氏名・年齢・職業を記入のうえお送りください
抽せんのうえ5名様に青年の視力 保谷バリラックスレンズをさしあげます

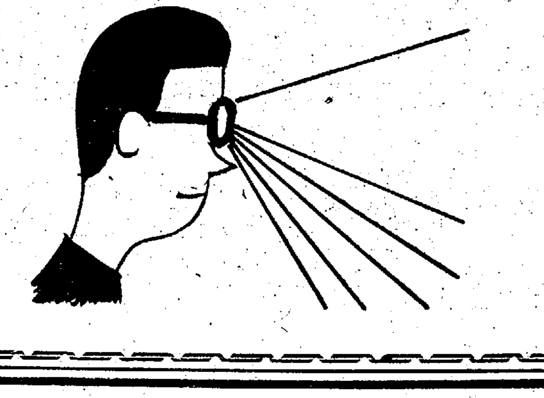

<保谷バリラックス>は…………
●あなたの目を２０代の若い視力と同様にする！
<遠・中・近景はもちろん きれめなく焦点の合うレンズ>
●年を感じさせないレンズ 美容効果１００％！
<連続的に度数を変化させる つぎめのない１枚レンズ>
●跳躍もチラツキも色もでない快適な使用感
バリラックスレンズ価格 ￥17,000から

日本優良メガネチェーン
メガネのウチヤマ
いわき市小名浜銀座通り TEL・②3663

第八回東北地区私立幼稚園教員研修大会について

今回東北地区六県の私立幼稚園が教員研修大会を『日本私立幼稚園連合会』及び「福島県私立幼稚園協会」共催によって郡山女子大学において実施することは「幼児教育」に最も意義あることであります よって県下の公認私立幼稚園は大会参加のため十月二十七日（金）二十八日（土）の両日を一斉に臨時休園することに決定しました

父兄の皆様のご協力を切にお願い申しあげると共に全教員のご出席をお待ちいたします

本大会の目標

本大会は人間形成の基礎である幼児教育の重要性にかんがみ広く県民の期待にこたえ 一致協力して幼稚園教育の実績を高めるものであります

一、東北六県の私立幼稚園の共通の問題について協議すると共に 教員の資質の向上をはかり 日本の幼児教育の振興を期する
二、幼稚園の計画的かつ適正な設置を促進し 幼児教育の拡充をはかる
三、各種団体及び家庭との連絡を密にし幼児の交通安全をまもる
四、本大会は八分科会（健康 社会 自然 言語 音楽リズム 絵画製作 視聴覚教育 経営管理など）の各幼稚園教員の多年にわたる研究を発表討議し保育内容の充実を期する

日時 十月二十七日（金）二十八日（土）二十九日（日）の三日間
場所 郡山市 郡山女子大学

昭和四十二年十月二十日

福島県私立幼稚園協会理事長
東北地区私立幼稚園教員研修大会会長
寺西 宗美

東北地区私立幼稚園教員研修大会運営委員長
佐藤 正義

福島県私立幼稚園協会副理事長
いわき市幼稚園協会会長
楠 正憲

人手不足の実体とその対策 ⑤

平職安事業所課長 **平野正夫氏にきく**

労働力の量的不足を質の向上で補う

技能労働者に対する社会的評価が低いことが、技能労働者不足の一因と考えられるので、技能労働者が自らの技能に誇りをもち、事業所はもちろん社会一般もこれに応じて技能労働者を尊重し、その能力にふさわしい待遇を行なうという風潮を醸成することが最も肝要である。

そのためには、技能に対する適正な評価、格付制度の確立普及が必要である。本県でも職業訓練法による技能検定（一級・二級）制度がかなり普及している。この免許検定は七年以上の実務経験があればだれでも受験できるので、大いに活用し、技能者の社会的評価に役立てて欲しいものである。また本県内には十カ所の職業訓練所があって、毎年約千三百人の訓練終了者を産業界に送り込んでおり、さらに国の援助を受けて行なう事業内訓練も実施し、効果をあげている。この免許検定は七年以上の実務経験があればだれでも受験できるので、大いに活用し、技能者の社会的評価に役立てて欲しいものである。また本県内には十カ所の職業訓練所があって、毎年約千三百人の訓練終了者を産業界に送り込んでおり、さらに国の援助を受けて行なう事業内訓練も実施し、効果をあげている。

また、中高年齢者や身体障害者などを新規に採用する場合には、職場適応訓練の活用をぜひ勧めたい。この職場適応訓練は、就職しようとする者を一定期間（三カ月・六カ月・一年）事業所に委託して、その職場に適応するように訓練するもので、訓練期間終了と同時に、はじめて雇用契約を結ぶ制度である。この訓練期間中は、訓練生に対しては適宜手当を支給し（失業保険受給者の場合は訓練終了まで支給が延長される）また事業所に対してはお礼として一カ月六千円の訓練奨励金を行なった月数分支給することになっており、訓練期間中は特例として労災保険も適用される。このような諸制度を活用するとともに、事業所自身としても、その企業独自の従業員訓練計画を立て、反復実施することが必要であり、また基本的理念としては、技能軽視、学歴偏重の風潮の是正に努め、能力本位、実力主義の雇用慣行を確立することが、技能労働力、現場労働力を確保する手段でもあり、人手不足に対処する労働力の経済的な活用でもある。

労働者の福祉増進に必要な施設充実

労働者を新規に採用するにも、現従業員の定着を高めるにも、労働者の住宅や福祉施設の充実が肝要であることはいうまでもない。このような施設を自己資金で設置できる事業所は問題はないが、その余裕のない事業所で、ぜひ設置したいという場合は「雇用促進融資制度」を利用して欲しいと思う。この雇用促進融資は、政府の財政投融資計画による大蔵省資金運用部資金を借り入れて、それを貸し付けるもので、四十二年度の融資枠は百二十億円である。貸し付けの条件はいろいろあるが、公共職業安定所の利用実績があること、または今後公共職業安定所を通じて人を雇い入れようとする事業所に対して行なうもので、対象設備は労働者住宅（世帯向住宅、世帯向共同住宅、単身者用共同住宅）福祉施設（食堂、浴場、洗面所、体育用各種コート設備、託児所、図書室、集会室、売店など）である。融資率は九〇%、利率は六分五厘、償還は十五年から二十年である。

また、この融資制度とは別に、同じ雇用促進事業団が建設した「雇用促進住宅」が、小名浜の神白に六棟二百十六戸あり、さらに平の山崎に一棟四十戸が新設され、公共職業安定所の紹介で就職した労働者に貸し付けることになっている。このような国の施策の利用とあいまって、事業所自体としても、許される範囲で身近なものから充実するように、最大限の努力が必要である。

いわきが団体優勝

県下市役所軟庭大会

第五回県下市役所軟式庭球大会は二十一、二の両日福大教育学部コートに原町、郡山、会津若松、いわき、二本松、須賀川、福島の七市が参加して行ない、十四地区団結の力を遺憾なく発揮したいわき市チームが団体で初優勝を飾り、また個人戦でも壮年、女子が優勝した。

いわき市が誕生していらいこれで卓球、軟式庭球が優勝、野球は惜しいところで準優勝と好調なスタートだが、何よりの収穫は各課対抗も含めスポーツを通して職員間のカベがなくなってきたことで、新市の一体制は職員間からと、スポーツ部長の氏家総務部長は張り切っている。戦績次のとおり。

【団体戦】①いわき（全勝）②郡山（五勝一敗）③須賀川（四勝二敗）④原町（三勝四敗）⑤会津若松（二勝四敗）⑥福島（一勝四敗）⑦二本松（全敗）

【個人戦】▽一般の星野・藤組③村上・岡田組▽壮年①高萩・松本（正）組③渡部・氏家組▽女子①白土・鈴木組

幣束祭り　県社子飯倉稲荷神社の幣束祭りは、二十三日行なわれた。

いわき百年と星 一

（4.1）

文　荒川禎三

星が代議士に出たのが明治四十二年五月、このときを機会に星の運命は製薬業者としてすごく飛躍した。その飛躍を語る前に、郷土石城の情勢をもう一度回顧してみよう。

福島県は自由民権発祥の地として、民主政治の本流かのように伝えられるが、あながちそうとはいいきれない。

明治戊辰の戦争を契機に、官軍に蹂りんされた焦土の復興に、われ等の先輩はあせった。まず民力の涵養（かんよう）である。その方法は二つあった。一つは自由民権運動であり、薩長閥の政治にことごとく反対する民主革命である。いまの社会党的一方通行の反対ぜんがためのの反対ではなかった。愛ざれる民主政党である。も一つは観念的に薩長政府と結び、その力を集注して郷土開発を推進しようとする考えであった。前者を代表するのが河野磐州や愛沢寧堅であり、後者が白井遠平、安部井磐根であった。自井の本拠地石城は、自由民権運動とは隔絶されていたと云ってよかった。明治八年創立の石川の石陽社、同十年の相馬の北辰社が両面から挟撃して来たが、自井遠平を総大将に草野嘉右衛門、草野熹、滝川斎、遠藤致、赤津作右衛門、坂部権右衛門、北郷保定

明治大帝の御英姿

石城は更党の天下であった。西郷従道、品川弥二郎を正副会長にいただき、白井遠平を幹事長にした大成会から分派した国民協会の地盤であった。それが第二回総選挙で勢いに乗じた白井が、河野広中を倒すべく石城の地盤をすてて、田村、石川の河野の本拠地で出馬し、五千余票の僅差で敗れた。この選挙で愛沢寧堅に味方した二丁目飯田二二、佐藤庄太郎等が自由党員であった。草野の酒井義孝（高岡唯一郎の兄・第二回村長）星喜三太なども同調した組である。

アッ危い そのスピードが死を招く

秋の全国交通安全運動
10月22日～10月31日

十月二十二日から十日間全国秋の交通安全運動を展開

本期間中は特に左記の事項を重点目標に実施指導される

一、歩行者の安全な横断
二、自動車　自転車の安全運転
三、車両の適正な管理と完全整備
四、道路環境の整備改善

本運動を通じ　歩行者も　自転車乗りも　運転者も正しい習慣を身につけ　交通事故の一掃に協力しよう

平自動車運転者会

常磐交通自動車株式会社
取締役会長　野崎喜八郎
取締役社長　野崎秀幸
いわき市平字菱川町三の一　電③一一五一大代

磐城通運株式会社
取締役社長　北郷徳助
いわき市平字田町　電③三一六一代

常磐地区砕石協同組合
勿来砂利採取販売組合
常磐地区石材協同組合

常交タクシー
いわき市平字南町　電④三四三代
松ケ岡営業所　④三四一〇・三三一四

尼子タクシー
いわき市平字二町目　電③二一七五④二七四〇
草野営業所　④五六四七
好間営業所　④五三七二

丸丹タクシー
いわき市平字南町　電③二六八五代
赤井営業所　電④六七六三

平警察署
署長　生江信亮

交通安全協会
平支部
支部長　国井一美

常磐警察署
署長　佐藤森義

交通安全協会
常磐支部
支部長　白土正義

平和タクシー
いわき市平字才槌小路　電④四五九一

平タクシー
いわき市平字田町　電④三〇七一

いわき市平方部小中学校
PTA連絡協議会
会長　高野立雄

電話・電報の発達史（上）

平電報電話局長　赤井満雄

きょう十月二十三日は電信電話記念日である。そこでめざましい発展をとげつつある現代の電話電報の歴史や現況などについて、平電報電話局長赤井満雄氏から説明してもらった。

赤井満雄氏

電話施設は百倍に
電報　社交的なもの大部分

わが国に電信がはじめて開通したのは今から九十八年前の明治二年一八六九年で、東京築地の運上所構内と横浜裁判所にそれぞれ伝信機役所を設け、この間の電信線架設工事着工の日が九月十九日旧暦で、現行の太陽暦にすると十月二十三日にあたり、この日を電信電話記念日と定めている。

電信は米国のモールスが一八四〇年（天保十一年）に、モールス符号（トン・ツー）と電信機（電磁石の働きで符号をテープに記録・する装置）を発明した。わが国でも信州松代藩士佐久間象山が一八四九年（嘉永二年）に電信機について実験したといわれているが、本格的に電信機が登場したのは一八五四年（安政元年）ペルリ再航のときで、写真機と蒸気機関と電信機を持って来たことによる。

アメリカの電信事業は一八四四年にワシントンとバルチモア間ではじめられていたが、わが国では二十五年も遅れたわけである。当時の人は電線に手紙をぶらさげれば届くのかとか、電信柱に耳をあてると聞こえるのかとかはじめて見るエレキに大さわぎであった。

明治五年には東京〜神戸間が開通、七年七月には白河が東北初の電信局として、また九月には福島、仙台電信局が誕生した。明治十四年には日本全土の幹支線網が完成し、県内でも若松、郡山、平と主要都市に続々電信局が開局された。昭和二十八年モールス符号方式から、中継交換方式の印刷通信に変わり、はじめて水戸局に採用され、現在は全国に行きわたり、電子計算機に結びつくデーター通信も開発されつつある。

電話はアメリカのアレキサンダー・グラハム・ベルが明治九年に発明し、翌十年には、日本につたわって来たが、交換業務は明治二十三年東京百五十五加入、横浜四十五加入で開始された。

はじめは「かくまで敏捷に通話を媒介するものなれば、コレラ病をも媒介伝播すべし、恐るべきものなるかな、加入せざるにしくはなし」など、尻ごみして募集の半数にも達しなかったが、便利さがわかってくると、申し込みがどんどんふえ、明治二十八年には、全国で七千の申し込みに対し三千しか開通できなかったのが、明治三十六年には全国で三万五千加入となり、大正十五年には日本最初の自動交換が京橋電話局で開始された。

現在では主要都市はほとんどダイヤル化され（四十一年度末八八％）市外通話の八〇・四％が市外ダイヤルとなり、非常に便利になった。加入数電話も九百万を越し、今年度末には、一千万近くになる見込みであるが、一方申し込んでもつかないでたまっているものが二百二十万にもなっている。

いわき地区では昭和三十四年に平、常磐、磐城各局が三十七年には勿来局がダイヤル化された。これらの局の相互間の通話は一分七円の準市内となり、自分のダイヤルで自由に通話できるといった便利なものとなった。四十年から二年間にわたり平本局、内郷分局などの建設および線路、機械設備の大幅な増設により、ダイヤル市外通話地域が北海道から福井、岐阜三重までダイヤル市外通話が可能になったし、また大規模の電話架設をも行なっている。明治四十二年の創業いらい五十八年間で百倍以上大規模にふくれあがり、いわき地区の通信センターとして、活躍することとなった。

一方電信事業は電報通数で見ると明治三十八年を最高とし、現在全国で年間八千五百万通が発信されている。国民一人当たり一通程度になっている。諸外国では電話などの近代的通信手段の発達によって電報が減っているが、わが国では横ばいで、通報は世界三位である。そこで電報の利用状況をみると七五％が業務用通信、残りが私用通信で、慶弔など社交的なものが大部分である。

「チチキトク」など急を要する電報はたった四％となっている。電報の通信方法は機械化されたが、配達は依然として人手に頼り、自転車からバイクに変わったものの、交通事情も悪くスピード化はのぞめない。電話による配達は平地区でも三二％に過ぎない。

仮装デモで高月祭にぎわう
人気の寺脇貝塚模型

磐高の創立七十周年記念、体育館落成記念の高月祭は二十二日同校で行なわれ、一般に公開された。この日は野球、バレー、バスケット、テニスの親善試合と物理、史学などの展示、演劇、吹奏楽など公演が行なわれ、父兄、学生、子供など約六千二百人がつめかけて見学した。

展示のうち史学クラブでは寺脇貝塚のたて穴式住居を教室内に復元、訪れた小中生の人気を集めたほか、中庭ではエレキバンドも出演してにぎわった。さらにスポーツの部では野球が、桐生10－7四倉、桐生8－7磐高、バスケットは磐高53－40湯本、バレーボールは平工4－1磐高、庭球は磐高2－1平商、磐高3－0湯本だった。

なお二十一日は仮装行列が行なわれ、快獣やおばけなどおもいおもいに仮装した磐高生が市内平の目抜き通りをねり歩き人目を引いた。

一方JRC展示室には手足の不自由な子供たちがいる福島整肢療護園の写真が紹介され、室内で募金が行なわれた。その結果一万四千百九十七円が集まったため、同園に贈って感謝された。

→【上快獣も登場してねり歩く仮装行列　下教室内に復元されたたて穴式住居】

国鉄平創美会が秋の芸術展
坂本ギャラリー

国鉄平創美会主催による第十二回創美会展が十九日から二十三日までの五日間、平字一町目坂本紙店で開かれた。

絵画は三階ギャラリーに約二十点、風景や人物など具象作品を展示、写真は四階ホールに約三十点、最後の「蒸気機関車C62」などの写真が目立ち、国鉄職員らしい展覧会で、学生や若い女性が熱心にながめていた。

→【創美会の写真展覧会場】

清和会発表会
近来にない好評

いわき市植田町、清和会小泉孝勢師会主による清和会発表会は二十二日午後一時から植田町東邦銀行支店階上ホールで花やかに開幕、近来にない好評を呼んだ。この日はむらさき会大森玉紫都、紫線会斎藤秀樹、尺八岩本珍童三師が特別演奏、とくに〝六段〟と〝日本古謡による組曲〟は優雅なリズムが場内を圧しファンを陶酔させた。

←【日本古謡による組曲演奏】

岡本ゴムが初優勝を飾る
勤労者ソフトボール

いわき労政事務所、県労政協会いわき支部主催の第八回いわき地区勤労者親善ソフトボール大会は、二十二日午前八時半からいわき市内郷堀坂内郷総合職業訓練所グラウンドで行なわれた。住友セメントが棄権したため、結局八チームの間で覇を競ったが、岡本ゴムが岡田乳業を7対5で破って初優勝した。

一口法律
夫婦（協力扶助）

「夫婦は互いに協力扶助しなければならない」と民法は定めております。

普通の場合、夫は外で働き収入を得て妻を「扶助」し、妻は一家の主婦として家政を処理して結婚生活に「協力」する、ということになりましょう。あるいは、この逆の場合もないことはありませんが、要するに夫婦は互いにたすけ合って夫婦らしい共同生活をしなければならないということで、「扶助」というのも一般親族間の扶養義務以上の義務があります。

つまり夫婦の間では自分だけの生活をして余力があったら配偶者を養うというような薄い関係ではなく、一ぱいの飯、一片のパンといえども、二人で分け合わなければならないという気持ちが、扶助ということばで現わされているのです。

また、夫婦はそれぞれの資産収入に応じて、家庭における生活費を分担しなければならないことになっておりますから、もし夫が妻を扶助しないとか、生活費を渡さないというような場合には家庭裁判所に「夫婦の協力扶助」あるいは「婚姻費用の分担」などの調停または審判を求めることが出来ます。

（家裁事務官・三浦啓兵衛）

「夕笛」公開記念入場の皆様へ横笛　高級腕時計が当たる大プレゼント！
平日活では舟木一夫　松原智恵子主演「夕笛」の公開を記念し　入場の皆様へラッキーナンバーにより横笛を20名様に進呈します　更に入場の際日活ファンカードをさしあげますが　そのファンカードを持参の上年内に5回入場になりますと　招待券を進呈するほか　抽選により5名の方に男女高級腕時計をさしあげます　主催 平日活劇場　後援 天地堂　真美堂

ハカリは藤森　平・かじ町 ③二三九六

福島不動産商会　平・中町（旧公会堂前）電④七六二六

NHK 第一 1340KC

5・37	こどもと家庭の夕べ①みんなのうた②名作ライブラリー③こどもニュース④じょうずな話し方⑤家庭音楽会
7・00	ニュース▽ニュース解説
30	浪曲「蝉丸物語」酒井雲
8・03	ニュース特集
9・15	趣味の手帳＜名犬駄犬＞近藤啓太郎
30	ここに生きる「北限の稲にかける」
10・15	きょうの問題
30	古典落語「ぬけ雀」金原亭馬生
11・05	夢のハーモニー「魅惑のワルツ」ほか

NHK 第二 1540KC

6・00	そろばん教室「たし算」稲垣儀一
20	基礎英語
40	英語会話
7・00	ラジオ農業学校「露地栽培による畑作改善」
15	続基礎英語
30	中学生の勉強室「社会科」地理
8・00	通信高校講座①農業経営②数学③現代国語④地学⑤日本史
11・00	フランス語入門
20	中国語入門

じゃんがら

ラジオ福島 1060KC

6・00	ニュースハイライト
30	歌謡曲でぶっとばせ「ベニスの恋」「モナリザの微笑」「恋のギターラ」ほか
8・00	リクエストラリー
30	お笑い大行進／社会戯評／落語／風流クラブ
9・30	テイチク洋盤アワー
10・00	ヤング・ヤング・ヤング　前田武彦
25	ガイドタイム
30	ミュージック・イン・ハイフォニック
11・00	大学受験ラジオ講座「和文英訳」「現代国語」
12・00	歌謡パレード＜歌謡曲のヒット曲・新譜＞

総合テレビ ④
※印はカラー番組み

6・00	名探偵カッチン「指紋をとれ」
25	みんなのうた
30	素顔の青春
7・00	※きょうのニュース
30	※NHK特派員報告「ビルマの現状」
8・00	「ケンチとすみれ」藤岡琢也　林美智子　青島幸男　野川由美子　山本耕一　野村昭子
9・00	ニュース▽ニュースの焦点
40	※芸能百選▽舞踊・清元「玉兎」「六玉川」若柳吉三次ほか▽俗曲「菊だより」三浦布美子
10・30	時の動き
11・10	※新日本紀行

教育テレビ ⑩
※印はカラー番組み

6・00	スペイン語講座「理髪店で」
30	※みんなの科学「たのしい実験室」パンを焼く
7・00	英語会話「貴婦人どろぼう」
30	そろばん教室「たし算ひき算の練習」
8・00	教養特集「時代と思想」利休と光悦
9・00	通信高校講座「数学」
30	通信高校講座「英語」ポールのロンドン到着
10・00	通信高校講座「現代国語」
30	通信高校講座「数学2A」関数の極限
11・00	通信高校講座「数学1入門」座標

福島テレビ ⑧
※印はカラー番組み

6・15	快獣ブースカ「魔法の帽子」
45	ニュース・フラッシュ
7・00	怪獣王子「夕陽のプロトサウルス」
30	歌まね読本　ゲスト藤島桓夫　井手セツ子
8・00	※歌のグランプリ　舟木一夫　菅原洋一　奥村チヨ　阿木譲　ザ・ワイルドワンズほか
9・00	木下恵介アワー「もがり笛」江原真二郎　織賀邦江ほか
30	※奥さまは魔女「魔女免許取消し」
10・00	娘たちはいま「ガラスの中の接吻」吉永小百合・八千草薫ほか

FM放送
☆印はステレオ番組み

6・05	夕べのひととき＜ディスクジョッキー＞
7・20	☆ステレオコンサート～ポピュラーパレード～「太陽がいっぱい」「いそしぎ」「風と共に去りぬ」「ムーン・グロウ」「酒とバラの日々」「ライム・ライト」「グラン・プリ」「シェーン」ほか
9・15	トスカニーニアワー～ロッシーニの作品～歌劇「絹のはしご」序曲　歌劇「ウィリアム・テル」序曲ほか
10・00	イングリッシュアワー
40	朗読「狭き門」小瀬格
11・05	夜のしらべ

みもの

◇新番組み
～総合・夜8・00～

ケンチとすみれ

ケンチが寮の中にある床屋で頭を刈ってもらっている。そこへ、床屋の娘で女学校三年生のすみれがはいって来る。すみれは父に言われるままに、ケンチの頭を力まかせに洗う。これが、主人公ケンチとすみれとの出会いである。

出演＝林美智子（すみれ）藤岡琢也（立浪健一・ケンチ）青島幸男（甲田玄三・牛乳）山本耕一（畑山正・坊や）野川由美子（鏑国子・マドンナ）ほか。

◇教養特集
～教育・夜8・00～

利休と光悦

室町幕府が倒れた後、天下は乱れに乱れた。戦国時代と呼ばれる長い争乱の時期である。やがて織田信長、豊臣秀吉の手によって、この乱れた世が統一される。

こうしておとずれた安土桃山時代は、日本文化史の上でもまれにみる豪華で、開放的な時代であった。その基盤になったのは、乱世を勝ちぬいてきた新興の武将たちのたくましい力であり、国内産業や外国貿易の発達を背景にした有力商人たちの富の力である。

当時の商人たちの実力にうらずけられた、とらわれない精神は、堺に自由都市をさえ出現させた。

茶道の精神の完成者、千利休は堺の商家に生まれ、望まれて秀吉に召しかかえられるという径路をたどっている。とらわれない自由な境地を求めた。新しい精神が、芸術までも征服していこうとする権力の下で、どのようにきたえられたかを利休の生涯は示している。

その利休より約四十年後に生まれた本阿弥光悦もまた"生涯へつらひ候事至って嫌い"といって、世俗と権力からはなれた芸術家であった。光悦が、数多くの工芸家を集めて、半農半工の生活を送った芸術村の一部は、今日京都の光悦寺にその面影をとどめている。

◇娘たちはいま
～福島・夜10・00～

ガラスの中の接吻

その日、青木家の四人姉妹の中で、もっとも明朗快活、ときにはいささかおチャメさんでもある三女の紗智子は、妙に接吻に縁があった。

そもそも前の晩に、怪獣大画報かなにかを読みながら眠りに落ちたのが間違いのもと、キングゴジラにキスされそうになって、ウンウンうなされながら目をさませば妹の緋綜子は光源氏にキスされたという。ゴジラと光源氏ではだいぶ差をつけられた感じ。

そして勤め先の図書館にしばしば通ってくる青年山中一が経営している熱帯魚店へ用事があって出かけたおり、キッシング・グラミー（キス・フィッシュ）のキスが実は闘争本能の現われであることを教わり、三度目には高校以来の親友岩永吉平にホンモノのキスをされたのである。

出演＝吉永小百合　八千草薫　野添ひとみ　尾崎奈々　石坂浩二　加藤剛　山形勲ほか。

＝ケンチとすみれ＝妙案のはずの仲なおりの宴でマドンナは二人のサヤあてをよそに踊り出す

◇奥さまは魔女
～福島・夜9・30～

魔女免許取消し

サマンサの大好きなクララおばさんが、大きなミスを犯したので、ついに魔女裁判で裁かれることになった。この結果、もし有罪となれば、クララは魔女の社会から追放され、人間社会のナベとか、フライパンとかいった三流の実用品に姿を変えなければならない。クララから弁護を頼まれたサマンサは、法廷で弁護に立ちあがる。

この法廷はスティブンス家で開かれた。クララは決廷でまだ残っている実力を示そうとするが、相変わらず失敗ばかり。サマンサの必死の弁護もむなしく、クララはついに有罪の判決を下されそうになった。

◇木下恵介アワー
～福島・夜9・00～

もがり笛

昭和十九年、中国大陸の南京におかれた野戦病院に、弟の二郎が入院していると聞いて、市内に駐とんしていた曾我一平は思わず耳を疑った。広い戦場でたった二人の兄弟がめぐりあえるなど、めったにないことである。一平が病院に二郎をみまったとき、さらに偶然は重なった。一平の婚約者菊江を、一平の応召中に妻としてしまった従兄の英雄が病院にいるというのである。しかもその容態が急変して、一平は英雄に輸血することになった。自分の妻になるべき女を奪った憎むべき男の生命が、自分の血で救われたとき、一平の胸中は複雑だった。

だが戦局は日に日に悪化し、三人が戦場で顔をあわせたのは、これが最初で最後だった。

ききもの

◇古典落語
～第一・夜10・30～

ぬけ雀

金原亭馬生

古典ものにかけては若手随一と評判の金原亭馬生が、こっけい味の多いこの話を語る。

東海道は鳴海の宿、立花屋という旅籠屋に、一人の旅人が泊まり込む。数日滞在しているが、いっこうに宿代を支払う気配をみせない。亭主が女房にせっつかれ、催促してみると、案の定一文なし。そのかわり、絵を書いてやろうと立派なびょうぶに何やらベタベタと書きなぐる。亭主は泣きっ面にハチ。ところが、これがスズメで夜になるとバタバタと抜け出し、とびまわるので大評判。客は大入りで宿屋夫婦は大喜び。

するとある日、立派な老先生が投宿し、このスズメはまもなく死ぬぞという。宿の夫婦はびっくり仰天したが……。

～FM・夜9・15～

トスカニーニアワー

トスカニーニが非常に好んでいたロッシーニの歌劇序曲を集めておくる。いずれもアメリカから新着のテープで、未放送のもの。話は村田武雄氏。

ロッシーニは単純な手法をもって独創的な思いつきを数多く行なった。トスカニーニはこれを愛して「ほんとうの天才には複雑な手法は必要ない」とさえ述べたという。

BBC交響楽団演奏の、歌劇「絹のはしご」序曲と、NBC交響楽団演奏の歌劇「コリントの包囲」序曲、歌劇「アルジェのイタリア女歌劇」「ウィリアム・テル」から序曲と「六人の踊り」

◇ここに生きる
～第一・夜9・30～

北限の稲にかける

北海道は四年ぶりの豊作の秋を迎えているが、そのかげでは斎藤泰三さんを忘れることはできない。

斎藤さんは、稲作の北限地帯といわれる北海道の北見地方で、四十年間稲作の指導に従事してきた。この四十年間は、冷害とのたたかいであった。稲を植え付ける以上は、立派にみのらせたい、というのが斎藤さんの指導理念であり、情熱である。

この番組みでは、北限の稲とともに歩んできた、斎藤泰三さんの四十年の足あとをふり返り、農業への情熱と執念を描く。

あすの運勢

小川石洲

十月二十五日（水・赤口）

【1月生】情熱を持つはよいが自信過剰はかえって危険、自重を
【2月生】人生はこれから、目先に迷わず将来に大計を立てよ
【3月生】山海の珍味よりあたたかい思いやりが必要、和が大切
【4月生】すぐ利はないが先行きよし、進んで目上に接近し有利
【5月生】障害にもくじけず進め壁の向こうに意外に美果あらん
【6月生】万人に好かれる心がけが幸福への道、我を張るなかれ
【7月生】運命の動きのはげしいとき、勝負事や計画事は慎重に
【8月生】雑木の中にあっても大木となる心がけが必要なるべし
【9月生】なにかと悩み多く暗い日あすに希望持って進むべし
【10月生】不安のようでも先行き明るし、とくに人の和を大切に
【11月生】表面は好意的で裏面で足をひっぱる者あり、油断禁物
【12月生】いかにあせって見ても現状守るほかなし、自重が大切

新型発売ナショナル雨とい　ハイ丸

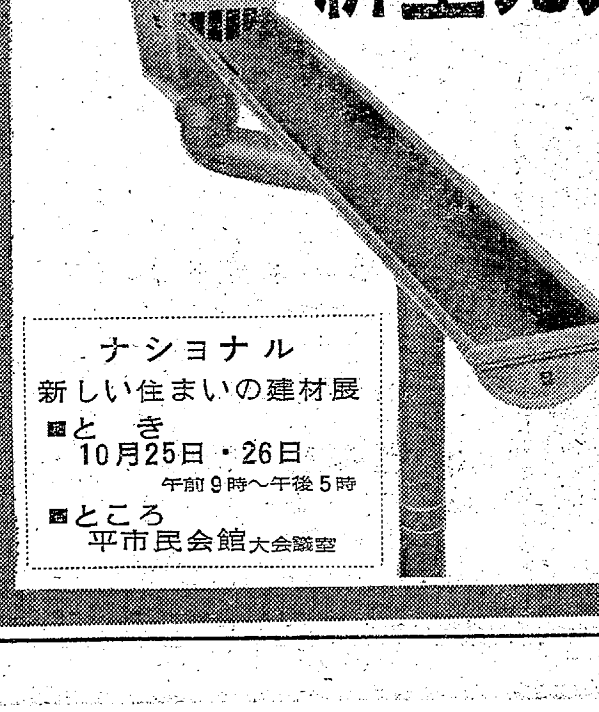

施工が簡単

軒といは＜パッチン方式＞
たてといは＜ノリなし方式＞

ご用命は下記弊社代理店へ
東京線材製品株式会社常磐出張所　内郷御厩町川向　TEL・⑥1234
株式会社　野内商会　平字四町目18　TEL・④4101

ナショナル
松下電工

松下電工株式会社郡山出張所　TEL・（郡山）③3000
同上平連絡所　TEL・（平）③3844

ナショナル
新しい住まいの建材展
■とき　10月25日・26日　午前9時～午後5時
■ところ　平市民会館大会議室

(第三種郵便物認可)　いわき民報(夕刊)　昭和42年10月24日(火曜日)第6769号(6)

小名浜二小　校庭がバスターミナルに
児童が定期バスで下校
本町通り　交通量多く危険で

秋の交通安全運動は、二十二日からはじまったが、おもな実施事項は、通学、通園路、踏み切り道の安全確保や歩行者の正しい道路横断の励行と横断歩道における保護の徹底、その他。この機会に交通旬間にふさわしいいわき市立小名浜二小(小林正人校長、児童千七百六十人)の"校庭バスターミナル"を紹介する―

同校の一部学童たちは、毎日校庭のバスターミナルから定期バスによって下校しており、「交通事故の心配がなく、帰宅できる―子どもを安心して学校へだせる」と父兄たちに好評、喜ばれている。

二小は、とくに自動車の交通がはげしいところにある。このため、いちはやく集団登校を採用、毎朝五、六年生がリーダーとなって二十人前後のグループで通学するなどで、数年前全国交通安全協会から表彰されたこともある。

しかし帰宅してからの交通事故がふえたのと各学年まちまちの下校、そのうえ土曜などには、帰宅するバス通学児が学校前の自動車がひっきりなしに通る本町通りのバス停留所に、百人にわたってならぶなど、通学時の事故の心配がつきない。

去る七月十日、学校、父兄その他が、地区ぐるみの交通安全を宣言。また学校は、通学路の交通量を調査する一方、各家庭に対しては、交通道徳教育の徹底を呼びかけ、あわせて常磐交通バス会社に、下校時には定期バスを校庭に乗りいれるよう協力を求め、その結果、校庭バスターミナルが実現したもの。

バスは、とくに車の交通量が多いばかりでなく、三キロほどの遠隔地、弁別地区から通学する学童約四百人が利用しているが、午後一時十分は、一、二年生、同二時四十分は、三、四年生、同三時半は、五、六年生用として運行しており、学校では、さらにスクールバスについても考えている。

↑【校庭からバスで帰宅する二小の学童たち】

年少者雇用をいっせい監督
非工業的業種対象に

近年の若年労働力の不足は深刻の度を加えているが、商業や接客、娯楽など非工業的な産業でも、年少者を雇い入れ、仕事をさせている例がふえて来ているところから、労働省では年少者保護の立ち場から、十一月六日から十一日までの六日間、全国いっせいに、非工業的業種に対する監督を行なうことになり、いわき労基署でも全監督官を動員、抜き打ち監督を行なう計画。

監督の対象になるのは、商業(理美容を含む)映画、病院、接客(旅館、飲食店など)娯楽、パン菓子製造、クリーニング業などで、女子、年少者の雇用については、労基法のなかで、十五歳未満の児童の雇用禁止、未成年者の条件付き雇用、これらに対する深夜業の禁止など保護を加えているが、こんどのいっせい監督は、もちろんこうした年少者を働かせているかどうかを厳重に調査するとともに、①深夜業、休日労働、長時間労働の排除②危険有害業務の就業制限③寄宿舎の避難設備の整備などを促進させることを重点事項としている。

立ち話中、飼い犬にかまれる
しかも無登録

いわき市平字旧城跡二九、保健婦渡辺センさん(三七)は二十一日午後五時ごろ自宅近くで立ち話中、近所の飼い犬に右足をかまれ軽いケガをした。

平保健所で飼い主から事情を聞いたが、飼い犬でも登録などの手続きはしてなかった。

同所では犬にかまれたら至急届けるよう一般に呼びかけている。

江名海産商組合も法人化へ

いわき市江名海産商組合は二十二日午後一時から同組合事務所で"江名水産加工業協同組"を法人化する設立準備会を開いた。いわき市水産界では三つ目の法人化運動。

公民館運営審議会　勿来地区山田公民館は二十五日午後一時から公民館運営審議会を開く。

朝会で緑のおばさんに感謝状
平三小で安全運動記念

秋の交通安全運動はきのう二十二日から始まったが、平三小とすずかけ幼稚園ではこれを記念して二十三日朝、石原まさ子さん、星野三三子さん、鈴木シゲ子さん、大塚チヨミさんの四人のみどりのおばさんに感謝状を贈った。

この日は四人のみどりのおばさんを朝会に招き、六年生の滝田正子さんが「私たちを毎日守ってくれてありがとう。毎日元気に勉強が出来るのはおばさんたちのおかげです」と感謝のことばをのべ、お礼にと菓子折りを贈った。それと同時に高杉校長と佐々木PTA会長から感謝状が贈られた。

またすずかけ幼稚園でも四人のみどりのおばさんにこどもたち手製のペンダントを贈って、毎日の交通補導を感謝した。

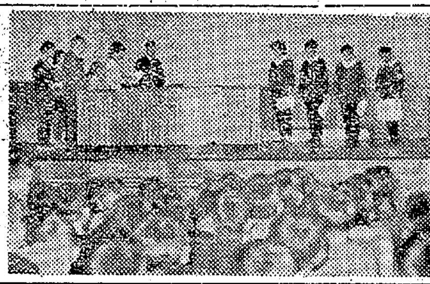

↑【朝会で感謝状を受けるみどりのおばさん】

執行委員長に増藤氏
市水道労働組合で改選

いわき市水道労働組合はこのほど定期大会で次のように役員を改選、執行委員長に増藤昭治氏(平)が選ばれた。

▽委員長=増藤昭治(平)▽副委員長=大平喜三郎(勿来)斎藤喜久治(磐城)▽書記長=鎌倉進(平)▽同次長=富岡文男(平)▽執行委員=財政 木村晟章(平)教宣=柳内正雄(平)企画=赤津和伸(勿来)同=加藤徒次(勿来)給付=榎本昭二(磐城)青婦=大和田秀吉(同)給付=高橋正治(磐城)組織=鯨岡弘(常磐)=同 森達也(常磐)共闘=高萩四夫(内郷)同=篠崎文男(同)▽監査委員=高田二郎(平)仙坂三男(磐城)渡辺民雄(勿来)

高月杯争奪ゴルフ大会　磐高創立七十周年を記念して、同窓会の高月会では十一月五日、平カントリークラブで高月杯争奪ゴルフ大会を催す。

同大会には知事、市長杯をはじめ菅波代議士、地元出身県議などからもカップが贈られるが、商店界など各方面から多数の賞品が贈られる。

勿来で母親教室　勿来保健所は二十五日午前十時から母親教室と妊婦検診を行なう。

大久地区農業委員会　大久地区農業委員会は二十五日午後一時から大久公民館で開く。

くらし随筆
良い上役
石塚勝豊

サラリーマンにとって「良い上役」の下で働くことがいちばん幸せで、生きがいのあることではないであろうか。

「良い上役」とは人の扱い方、生かし方のじょうずな上役のことであることは間違いなさそうだが、当世はやりの、期待される理想像式にいえば、期待される上役像というのは、どういうことになるであろうか。某社でアンケート調査したところ、次のような結果が出たという。

◇

まず現場の第一線で監督する人は、部下を積極的に指導し、かつ自分でもバリバリ仕事をやる人。また部課長クラスでは、人間的魅力に富み、物事の判断力にすぐれ、決断力のある人…という理想像が出来たそうである。

これによると、みんなに尊敬されるような良い上役になるには、仕事ばかりできても人間的魅力に欠けてはダメ。そして部下にはドンドン仕事のチャンスを与えてやること。いいかえれば、部下に「まかせてもらった」という責任感と満足感を与えるようにすることであるようだ。

当世風ばかりでなく、江戸時代の大学者荻生徂徠も、上に立つ者の心得として八カ条を掲げてその戒めとしている。

◇

①人の長所を始めより知らんと求むべからず。人を用いて始めて長所の現わるるものなり②人はその長所のみを取らば可なり、短所を知るを要せず③己が好みに合う者のみ用うるなかれ④小過をとがむる要なし、ただ事を大切になさば可なり⑤用うる上はその事を十分に委ぬべし⑥上にある者、下の者と才知を争うべからず⑦人材は必ず一癖あるものなり、器材なるが故なり、癖を捨てるべからず⑧かくして良く用うれば、事に適し、時に応ずるほどの人物は必ずこれありと。

(常磐共同火力発電所勤務)

第2回福島県プロ選手権
自転車競技大会

☆とき
昭和42年10月25日
午前10時

☆ところ　平競輪場

☆競技種目
・世界選手権種目
スクラッチ競技
5,000㍍個人追い抜き競走
・日本選手権種目
1,000㍍独走時間競走
・オープン種目
4,000㍍団体追い抜き競走

ファンの実用車競走
多数のご参加をお待ちしております

☆入場無料☆

主催　社団法人福島県競輪選手会
後援　いわき市
北日本自転車競技会
日本競輪選手会
北日本地区競輪選手会協議会

はや年賀電報が殺到

小名浜漁業無線局に　マグロ漁船から受信

お正月にはまだ二カ月とちょっとの間があるというのに〝新年おめでとう〟とばかりに年賀電報が約五百通も舞い込んでいるという気の早い話。これは日本電信電話公社の小名浜無線電報取扱所の看板をかかげている小名浜漁業無線局（吉川正一局長）が沖合いに出漁中のマグロ漁船から受信した電報で、お正月までに帰国できない漁船乗り組み員が早々と打電してきたというもの。

年賀電報の取り扱いは十一月十五日から受け付けられるが、漁船の場合は電報の混み合うシーズンをさけて早目に暇をみて送信した方がよいので、無線局でもいまから受信をはじめている。受信の内訳はハワイ近海で操業中の小名浜港所属マグロ船協伸丸（一九二トン）＝大原忠夫船長ら二十三人乗り組み＝など三十隻からで、太平洋の真ん中で操業中の漁船はもちろん、遠くはメキシコ近海や、豪州の東南にあたるタスマン海、印度洋からのもの。

昨年の同局の年賀電報の取り扱い量は一万二千通だったが、ことしはこれを幾分上回る見込みで、年賀電報の殺到する十一月から一月までの三カ月間は無線局の職員は年末年始のお休みも返上して戦場のような忙しさになるという。

漁船乗り組み員からの年賀は家族船主、友人などに向けたものがほとんどで、一番多い電文は「洋上ハルカニ、新年ノオ喜ビヲ申シアゲマス」というのや「新年オメデトウゴザイマス、本年もヨロシク御指導御ベンタツヲオ願イイタシマス」といったところ。

吉川無線局長の話＝東北の無線電報取扱局は小名浜のほか気仙沼、石巻の二局がある。しかし気仙沼などは扱い量が限界にきているので、多くの年賀電報は当局に殺到しそうな気配があり、ことしの年賀電報は一万五千通になりそうです。世界の海で活躍する日本漁船の乗り組み員に幸多い新年でありますよう、職員一同大張り切りで、山のような年賀電報と取り組む態勢をととのえたところです。

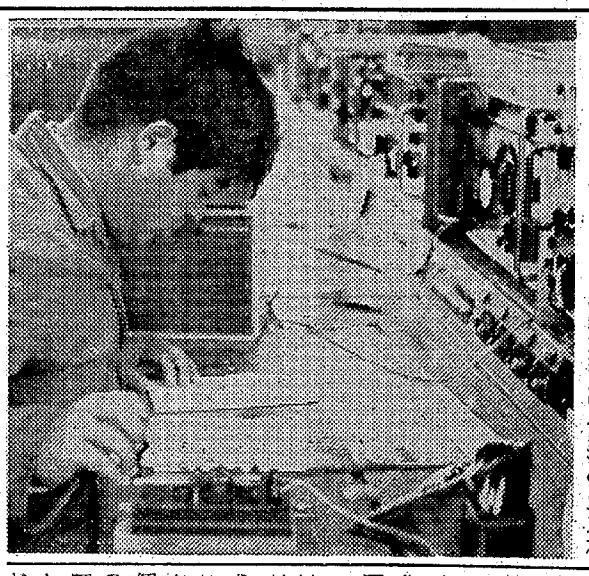

【早くも年賀電報が殺到している小名浜漁業無線局】←

背戸峨廊ハイクにぎわう

鎌田こども会で芋煮会

○…いわき市平鎌田地区こどもを守る会（今村怜会長）では、こどもたちの健康増進と健全育成を図るため、二十二日親子約六十人が参加して、背戸峨廊へのハイキングを楽しんだ。

○…幸い、この日は朝から快晴に恵まれ、リュックを背にしたこどもらは大はしゃぎ。江田駅で下車し、背戸峨廊へと向かったが、幼稚園児から中学生らもまじえたこども会だけに、全コース踏破をやめ、〝とっかけの滝〟付近でいも煮会としゃれ込む。

○…父兄らは持参のナベ、カマで、さといもや肉、野菜などを煮に込み、さわやかな秋風に吹かれながら、会員たちは美しい風景を満喫、おうせいな食欲を満たして満足そうだった。

【いも洗いに追われるおかあさんたち】↓

防犯作文コンクール表彰伝達　防犯作文コンクールに中学校の部で県一位に入選した湯本一中二年生河野いづみさん（この県防犯連からの賞状と賞品の伝達式は二十四日午後一時から中学校で行なわれた。また小学校の部で同じく二位となった長倉小六年生栄明彦君（こ）の賞状などの伝達式は二十五日午前九時から同校で行なう。

未熟運転で横転、母親が重傷

二十四日午前七時十五分ごろ、いわき市四倉町字六丁目地内の国道ガード下で、同市久之浜町字東町四八、運転手少年（も）運転の普通トラックが、カーブを切れずガードレールに衝突、道路に横転した。このため助手席に乗っていた少年の母親、工員高木ツキさん（三）は車の下敷きとなり左足骨折などで四カ月の重傷を負った。平署の調べでは少年の運転未熟。

婦人ガン集団検診受け付け

十一月二十八、二十九の両日、婦人ガンの検診を行なうが、申し込みを十月三十日から受け付け、先着三百人で締め切る。

婦人ガンの中で一番多いのが子宮ガン、それも統計的にみると三十五歳から四十五歳までが最高。ただこの年齢期にガンを発見治療すると九〇％から一〇〇％の治癒なう。

平方部中学校連合音楽祭

30日　藤間中

いわき市平方部中学校教育研究協議会主催の第十二回平方部中学校連合音楽会は三十日午前九時半から藤間中体育館で開催する。

住友セメント全国軟式野球大会

小倉工場が優勝

住友セメント労組主催の全国十二工場の親善軟式野球大会は二十二、二十三の両日四倉中校庭で行なわれ、小倉工場チームが優勝した。

▽一回戦　四倉2―0八戸、栃木5―0七尾、小倉5―0彦根、浜松2―1赤穂

▽準決勝　小倉5―0浜松、栃木0―0四倉（ジャンケン勝ち）

▽決勝　小倉2―1栃木

あさひが丘学園に寄付

神白字綱取一七五馬目キンさんは精薄児通園施設あさひが丘学園の施設費に一千円を寄付。

供養で寄付

いわき市小名浜字定西二五、民生委員江尻静枝さんは亡母の供養にと一万円を、泉町泉駅前佐藤高穂さんは亡父武さんの遺志により五千円を、それぞれ磐城福祉事務所へ寄付。

なはま

◉…十八日昼、スピードを出してバイクを運転していた植田町の自動車整備工（二）。勿来署の白バイにちょいと注意された。ところがこの少年、白バイにマフラーがあるかーもしあったらおれのバイクと免許証を返還?するとくいついた。

◉…あまりの大きな口におまわりさん、少年を本署に同行して白バイを見せるとマフラーはちゃんとあった。ところがこの少年、おれも男だと強情を張り約束は守ると大見栄を切った。そこでおまわりさん〝せっかく勉強してとった免許証をこんなことで返還してもしようがあるまい〟とさとすと、むっつりしていたこの少年〝どうもすみませんでした〟と頭をペコンと下げて引きさがった。

捜査尻目に盗難続き

内郷　六月来、現金は98万円

いわき市内郷地区で盗難事件がひん発、二十四日未明も御台境町で店舗一軒が荒らされ、現金二万一千円を盗まれた。内郷署管内では六月下旬から十数件の盗難事件が発生、金庫やキャビネットを破られて現金九十八万円が盗まれている。同署は一部事件の犯人を指名手配して捜査しているが、早期解決をはかるため二十四日、管内の会社、事業所、商店などに▽多額の現金は夜間手許におかないこと▽出入り口、窓などは完全にカギをかけること▽不審なものを発見したときにはかならず警察官に通報すること▽被害を受けたら現場をそのままにしてすぐ届けてほしいーとチラシ六百枚を配布した。

同日午前四時ごろ、いわき市内郷御台境町鷺巻二、雑貨商大平勝利さん（㈱）方の店舗で、物音がするのに気づいた妻のキヌさん（同）がそっとのぞいてみると、男がいたので〝ドロボウ〟と大声でどなった。男はおどろいてそのまま平方面に逃げたが同店舗前に犯人らが乗ってきたとみられる自転車二台が置き去りになっていた。

内郷署で犯人を捜査しているが、大平さん方ではレジスターや手提げ金庫を破られて店の売り上げ金やバスの切符売り上げ金など合わせて現金二万一千円を盗まれた。

賊はふたり組でひとりが雨戸をこじあけてドライバーでガラスをこわし、カギをはずして侵入したもので連続発生している盗難事件の手口とよく似ているところから土地の事情にくわしいものの犯行とみられている。なお二十二日未明には同市内郷御厩町久世原一〇六、まつや小島店＝松崎久美子さん経営＝でも現金二万一千円在中の手提げ金庫を盗まれている。

大平キヌさんの話＝店舗で物音がするのでネズミだろうとおもって、そっとのぞいてみたら男があわてて逃げ出した。夢中でドロボウと叫んだがいまおもうとそっとする。店の前に自転車が三台乗り捨ててあったところをみるとひとりの男は表で見張りをしていたのでしょうか。

【ドライバーでこわされたガラス戸】←

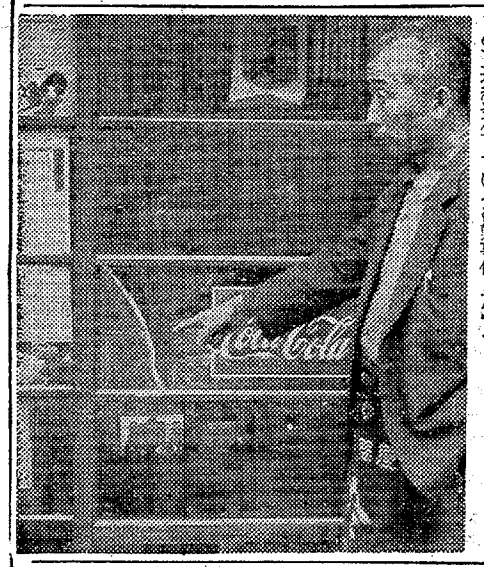

へやさん

6839　中島安男

合唱音楽の最高峰／音楽の都ウィーンの国立コーラス

<クサヴァ・マイエル指揮>

ウィーン・アカデミー合唱団

演奏会　●とき　11月25日(土)午後3時
●ところ　平市民会館

●プログラム
第1部＝宗教合唱曲　第2部＝日本とオーストリーの民謡　第3部＝ウィーンの音楽

S席 ¥1,500　A席 ¥1,200　B席 ¥900　C席 ¥600

共催　大黒屋　福島テレビ

10月25日から
大黒屋　福島テレビ　市内各前売り所で前売り開始！

後援・いわき市　いわき市教育委員会　福島県合唱連盟いわき支部　いわき芸術協会　福島民報社

勿来男子 内郷女子が優勝

定時制高校の陸上競技

いわき地区定時制生徒会連絡協議会(小松原雷雄会長)主催、県高校定通教育研究会いわき支部後援の第九回いわき地区定時制陸上競技体育大会は、二十三日、平競輪場に平二高、平工、内高、小名浜高、勿来高の五校が参加して開かれ、男子総合で勿来高、女子総合で内郷高がそれぞれ優勝した。成績次のとおり。

【男子】▽百ﾒｰﾄﾙ①松原雷雄(小名浜)11秒9＝大会新②斎藤(内郷)③志賀(勿来)④小林(小名浜)⑤小野(同)▽三百ﾒｰﾄﾙ①志賀貞雄(勿来)24秒8②斎藤鐘雄(内郷)25秒2③安達光春(同)25秒2④津田栄治(同)25秒3⑤小野正毅(小名浜)25秒6⑥小林敏一(同)25秒8＝以上大会新▽四百ﾒｰﾄﾙ①遠藤力(小名浜)58秒0②高久四郎(勿来)58秒9③本田将郎(小名浜)59秒7＝以上大会新④高野七郎(勿来)1分0秒0＝大タイ⑤鈴木(内郷)⑥山崎(平工)▽千五百ﾒｰﾄﾙ①松崎一夫(平工)4分40秒5＝大会新②大泉(勿来)③高久(同)④本田(小名浜)⑤坂井(内郷)⑥高橋(平工)

▽走り高跳び①北島保夫(平二)1ﾒｰﾄﾙ58②伏見(内郷)③遠藤(平工)④及川(勿来)⑤奥山(小名浜)⑥根本(内郷)▽走り幅跳び①及川待雄(勿来)5ﾒｰﾄﾙ68②松原(小名浜)③伏見(内郷)④鈴木(平工)⑤北島(平二)⑥菅木(平工)▽八百ﾒｰﾄﾙリレー①小名浜(遠藤、桧原、小野、本田)1分42秒8②内郷③平工④勿来⑤平二▽マラソン(十キロ)①松崎一夫(平工)36分44秒②鈴木(勿来)③高橋(平工)④櫛田(勿来)⑤村越(内郷)⑥井上(勿来)▽砲丸投げ①小倉正三(勿来)②紺野(小名浜)③遠藤(平工)④攀谷(平二)⑤小林(内郷)⑥監物(小名浜)

【女子】▽四百ﾒｰﾄﾙリレー①内郷(佐藤、中山、伊藤、大森)1分6秒5②勿来③平二④小名浜▽六十ﾒｰﾄﾙ①佐藤弘子(内郷)9秒8②荒川(勿来)③大場(小名浜)④大森(内郷)⑤伊藤(同)⑥秋元(勿来)▽百ﾒｰﾄﾙ①中山香代子(内郷)16秒0②佐藤(同)③三上(勿来)④荒川(同)⑤尾形(平二)⑥大森(内郷)▽走り幅跳び①門馬千枝子(平二)3ﾒｰﾄﾙ85②斎藤(内郷)③斎藤(同)④金成(同)⑤青天目(勿来)⑥名幸(平二)▽ボール投げ①緑川弘子(内郷)47ﾒｰﾄﾙ50②三上(勿来)③芳賀(小名浜)④青天目(勿来)⑤若松(小名浜)⑥北郷(勿来)▽砲丸投げ①緑川弘子(内郷)7ﾒｰﾄﾙ36②芳賀(小名浜)③田辺(平二)

◇男子総合①勿来55点②小名浜44点③内郷39点④平工33点⑤平二12点

◇女子①内郷45点②勿来27点③小名浜11点④平二11点

←【定時制高の陸上競技大会】

本紙へ注文

地方主義の生活必需品

野中浩二(四〇)

野中さん

何年か前にNHKのローカル番組みの「このごろ思うこと」という時間に、当時の平市内商店の店員接客マナーについてあれこれと談義をしたその後、会う人ごとにお小言をいわれたり、共感を受けたりで、今さらに媒体としてのコミニュケーションの存在の強さを再認識したことがありました。

『緑と太陽と空間のある町づくり』としての新産都市建設、日本一の広域都市「いわき市」が発足してから一年、その間の建設計画の進行状況やら、まだしこりになっている一部地域のセクト主義的行為など、貴紙上を通じて地域住民に広く周知されました。

このさい貴紙に望むことは、第一に中央紙の亜流にならず、地方主義の"地方的新聞"を作ること。第二に新聞は穏健な隣人であること、敬遠されるのでなく地域住民の「生存の一部」、すなわち日常生活の必需品的存在になって、はじめてその社会を形成する重要な一分子と認められてくるのであります。

創刊二十二年の歴史を持つ貴紙が、オール八ページ発行にふみ切られ、公器としての機能を十分に発揮せられ、地域住民の中正なる世論の場としてますますご発展をご期待申し上げます。

(いわき商工会議所調査広報課長)

民報映画案内

※【平】

★ひかり座(五・四五)わが命つきるとも(八・〇〇)じゃじゃ馬ならし(↓26日)

★聚楽館(七・〇五)虎の谷(八・五〇)ベネチタ事件(↓27日)

★世界館(六・四〇)無理心中・日本の夏(八・二五)夜のひとで(↓24日)

★東宝民劇(四・二〇)続・何処へ(五・五〇)颱風とざくろ(八・〇〇)なつかしき笛や太鼓(↓31日)

★平日活(五・一七)黒い賭博師(六・四六)燃える雲(八・一九)夜のバラを消せ(↓24日)

★東映三夜(六・〇〇)男なんて何さ(七・二八)闇に飛ぶ影(八・五一)地獄の裁きは俺がする(↓25日)

★名画座(臨時休館)(↓24日)

※【内郷】

★綴映劇 世界を裸にする 殺しの免許証 荒野の用心棒(↓24日)

※【常磐】

★常磐座 泣きぬれた情事 穴場 処女戦慄(↓24日)

★三函座 全員集合 花と果実 ゴーゴー向う見ず作戦(↓24日)

★常磐日劇 ミネソタ無頼 快楽と神秘 巨大なる戦場(↓27日)

※【小名浜】

★国際 悪魔からの脱走 若親分兇状旅(↓24日)

★日活 処女残酷 媚薬の罠 裸で今晩は(↓24日)

★金星座 恋と夢と冒険 闇に飛ぶ影 地獄の裁きは俺がする(↓24日)

★銀星座 現金作戦 前線命令 獲物の分け前(↓27日)

※【植田】

★うえだ館 恋と夢と冒険 南太平洋の若大将 俺たちの血が許さない(↓24日)

★中央館 あやまち 処女生態 バンコックの夜(↓24日)

★菊多館 女めくら物語 ギャングの帝王 度胸七人斬り(↓24日)

★植田ロマンス ヨーロッパの夜 裸の魔境 荒野のプロフィター(↓30日)

100貨店

昨年十月一日発足したいわき市は満一年を迎え、その盛大な記念式典が十一月三日文化の日に、平市民会館で催される。招待客は八百人の予定で広く市民の代表的な町内、組織、団体などを中心にあつめる。この日には、またこのほど決まった市章・市歌の発表会もあり、入選者の表彰、歌手の藤山一郎氏を招き、その指導で披露される◆また発表会には市民先着千名に市歌のソノシートが贈られる。33万人、そして日本一広い新産都市として新しい時代に向かって前進する姿は、まことによろこばしい限りだが、豊かで暮らしよいマチというキャッチフレーズの谷間には、暗い霧がましたようだ◆ご存知、小名浜地区の公害は、四日市ぜんそくに負けぬ小名浜ゼンソクが発生し、そのうえ農作物が枯死するという事態も発生、はたまた太公望の不漁が顕著になってきたが、このまま推移すれば、豊かどころか、住民にとっては一大危機。公害防止については、県当局もさかんに対策を講じているだろうが、問題は労働者である◆自分のつとめる大工場の公害に対して、どのような対策を講じているか。やれ平和、ベトナム戦争反対、一万円ベースアップ等々のプラカード運動もけっこうだが、地元の公害こそ先決ではないか。経営者は当然、公害防止に対しても補償に対しても積極的にあたるのが当然だとしても、そこに働く労働者も共同責任ではないのだろうか。拱手傍観は許されまい◆石油コンビナートも話題になっているが、地元開発というのは地域全体の"しあわせ"のためであろう。市歌にある「花ひらく、いわき、街ごとに光はあふれ、炭鉱に工場に、こだまする歌、ほほえむみのり…」を失わぬよう、われら連帯意識を忘れてはなるまい(龍人)

豚肉の下坂 好間町 電④五三三四

カレーの聞楽 平・三田小路 電④三八〇二

☆他店でマネのできない☆ 1週間でできる広告マッチ ただし和紙使用／5000個以上／現金払い 専門店 サトー広告社 平・谷川瀬字三十九町／電④3790

白衣 理容衣 美容衣 調理衣 売店衣 バーテン コック 前掛け 三角布 理容美容用品の店 カネボウチェーンストア ワカマツ商会 いわき市平・30メートル通り 電④3380

作業服・事務服・白衣 あなたの職場のユニホーム! 会社・病院 商店・学校 諸官公署・事業所 指定縫製 鈴屋 いわき平字大町 電(平)④3788 直属工場 埼玉県羽生 縫製ヒラリー

酒のツマミで愛情がわかる? これはある"円満ご夫婦"の酒のおつまみ チーズを細く切ってノリを巻き、あとはコブを短冊に切って松葉に作り、油であげるだけ 雪印北海道チーズ 一四九円 日水チーズ 九八円 森永チェダーチーズ 一五〇円 のり 一帖 一二〇円～三〇〇円 横綱こんぶ 一袋 四〇円 田高こんぶ 一袋 七〇円 越 フジコシ

電話新設 (3)一〇九九番 ホステス募集(日給 一、〇〇〇円) バー 夢 平・田町 電④二六三三

耳鼻咽喉科 高柳医院 高柳博一 いわき市平駅前 電④三八五六

■味覚の秋 料理自慢の越の家へ ■越の家食堂部は季節料理の出前もいたします ・お手伝いさんを求めております 割烹 越乃家 いわき市平字二町目 電③一八八一代

耳鼻咽喉科 気管食道科 松山医院 院長 松山信夫 ■入院随時■ いわき市平字才槌小路(聚楽館となり) 電④五五三三

周囲閑静 駐車場あり 旅館 笹の家 平・新田前(ガス会社前) 電④七五七〇

内科 放射線科 小児科 しのへ 四戸医院 院長 四戸隆太郎 医員 四戸玲子 いわき市平谷川瀬字三十九町(いすゞ自動車うら) 電④七七一七

貸し 家新築総二階、小旅館、キャバレー、バー、食堂、喫茶店向き 湯本駅前 電二三二八 会田整骨院

アパート▽六畳、四畳半(三室)▽台所、ガス、水道、浴場、トイレ付き▽場所＝平字佃町▽連絡先＝電(平)④六二六〇

婦人 パートタイマー募集▽健康な方▽委細面談 ▽連絡先＝電④二三六六

婦人 パートタイマー募集職種音楽教室事務朝十時～夕五時平・大町二七電④六〇四四ヤマハ音楽教室いわきセンター

運転者(普通免許以上)急募 経験二年以上 35歳くらいまで 通勤・住み込み問わず 履歴書持参 委細面談 鶏卵販売 鈴木商店 いわき市平下高久・滑津橋きわ 電(高久)六七

急募 ▽男子営業部員 若干名 普通免許所有者 ▽女子事務員 二名 ▽諸保険完備 ▽委細面談 希望者は履歴書持参ご来社ください いわき車両販売有限会社 いわき市塩字風内一 電③一〇九七・④七八八五

シックな装いで誕生! <ウインザー>を あなたのいこいの場に… 営業時間 AM8・00～PM10・00 純喫茶 ウインザー いわき市平・平和通り ☎4-4716

外科 胃腸科 泌尿器科 内科 小児科 山田 胃腸科 泌尿器科 外科医院 院長 山田均 副院長 山田静 いわき市平字下川原 市内バス五色町下車 電話④三〇八三

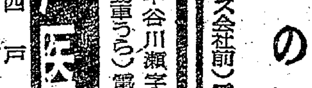

御婚礼写真 ・出張撮影いたします 平・田町 TEL・④2372 写真の大野