夕刊
いわき民報
発行所 いわき市平字田町63
©いわき民報社
社長 野沢 武蔵
(02462)③1666代(編集) 1667(販売) 1668(広告)

火災の前に水利ゼロ
放置されたへき地小中校

学校火災をなくそう—と平消防署はへき地の小、中校十九校の水利調査を行なったが、学校に消火栓があったのがわずか二校、貯水槽も三校という粗末さで係員をあ然とさせた。水利も五十㍍以内が五校だけで残る十二校は河川までに距離がありすぎ、なかには消防活動ゼロ、水利ゼロという小、中校があった。

空文の学校火災防衛

平消防署は八月下旬、へき地の三和、川前両町の小、中校十九校を対象に水利調査を行なったが、消火栓があったのは川前小、中校二校だけ、また貯水槽があったのは合戸小(十三㌧)と小白井小、中校(四十㌧)の三校というさびしさだった。

河川からの水利は五十㍍以内が渡戸小と永井小、中、沢渡小、中の五校、残る十二校は河川に距離があり、なかには消防ポンプ車が出動しても役立たないという中学校や水利まったくゼロという小学校が二校あった。こんどの水利調査は新市誕生後初めて行なったもので、同署は近く市教委に実態を報告することにしている。なお同署は引き続き山間部の小、中校の水利調査を行なうが、さらに消火設備ゼロという学校がふえるものとみられている。各校の水利状況つぎのとおり。

▽上三坂小=ゼロ▽中三坂小、三坂中=大川まで五百㍍▽下三坂小=大川まで三百㍍▽小白井小、中=木戸川支流まで三百㍍▽川前小、中=夏井川まで百八十㍍▽永戸小=好間川まで百三十㍍▽差塩小、中=小玉川支流まで百㍍▽合戸小=好間川まで百㍍▽桶売中=桶売川まで九十㍍(消防ポンプ車不能)▽桶売小=桶売川まで六十四㍍▽沢渡小、中=好間川まで五十㍍▽渡戸小=好間川まで三十㍍▽永井小、中=火沢川まで三十㍍。

大和田教育長の話=残念ですが全くそのとおりです。教育委員会が管内の百十一小中校、十七分校を視察しましたが、あまりにも地域によって学校格差の大きなこと、とくに施設、設備面に大差のあることを痛感しました。できれば防火用水池兼用のプール(建設費約六百万円)を建設すべきなのですが、タッチゾーン中は各地区ごとの予算、とくに山間地区の零細な予算ではなんとも困難で、タッチゾーンが解消すれば、市にお願いして一日も早く実現できるようにしたいと苦慮しています。

カマボコ法人組織 11月初め発足へ
科学的検査設備を新設

任意組合から法人組合に発展的改組、体質改善を図ろうとするいわきカマボコ業者の発起人会は五日午後一時から組合事務所で開き、正式に名称を"常磐練製品水産加工業協同組合"と決め、十一月初め設立総会を開くことになった。

当日は発起人のほか現組合役員が集まって、まず発起人代表を坂本武男氏に決め、目論見書を審議したあと、役員(理事十三人、監事二人)は現組合役員を横すべりとし、出資金を当初三百万円程度に、将来は一千万円に増資する方針を話し合い、九月二十五日ごろ設立準備委員会を開くことにした。

新組合は専従職員を二人置くほか、こんどの過酸化水素問題から科学的な検査施設を備える方針などを含め、これまで個々バラバラな経営競争から品質本位の高級品への規格統一の方向づけを話し合った。

組合設立の諸手続きはほとんど市の指導によって進められるが、ほう酸事件に続く過酸化水素の過剰含有問題についても、組合では神経を使いながらも製品を検査する目安、設備がないことが最大の原因なので、市ではいわき市製産のカマボコが再び信用を落とすことのないよう検査施設の新設など今後指導する方針を決めた。なお真空製造の『いわきカマボコ』は過酸化水素問題には関係ない。

常磐で百日ゼキの予防接種 いわき市常磐支所では七日午後一時から同支所で、ジフテリア、百日ゼキの予防接種を行なう。

ガソリンスタンド 130軒めじろ押し
サービス合戦の盛況さ

いわき市内ではこのところ各地に石油スタンドの建設が相次いでいる。これは新設規制が緩和されたためで、規制が緩和された四月から八軒が許可を受け、うち三軒はいま工事を進めており、結局百三十軒が営業をしている。

石油スタンドはことしの三月までは仙台通産局の行政指導で新設数は東北六県で年間百軒以内に押えられていたが、四月からは新規制(既設スタンドと一定距離を置けば自由に設置できる)になったため、同市内ではスタンドの建設ラッシュを呼んでいる。

いわき市消防本部の調べでは八軒から新設の申請があり、十軒から改造申請が出されており、すでに三軒は完成間近になっている。また残る五軒も年内完成を目標にしている。

新設スタンドはほとんど国道筋などこれまでに過密化していた地区に集中しており、こうした地区では顧客争奪をめぐってサービス合戦が激化するおそれもあり、いわき市内の石油スタンドにも東京並みのサービス時代が遅からず到来すると思われる。

磐城地区振興委員会開く
請願、各部会から報告

いわき市議会磐城地区振興委員会は五日午前十時から開き、三月及び六月定例市議会より継続審査となっていた請願について各部会から次のように報告があった。

【採択】▽給食センター臨時職員を正規採用とされたい▽第三中学校建設を促進するとともに鹿島小学校の改築を促進されたい▽第三中学校の早期建設をはかられたい▽一中、三中の建設を促進されたい▽児童遊園地設置について

【継続審議】▽上釜戸小中学校通学生のバス料金に関する救済をはかられたい▽スポーツ施設を建設されたい

【不採択】▽玉川住宅団地都市ガス設備工事の助成について▽小名高新築にともなう地元負担分についての補助要請について▽鹿島神社うら私有道路買い上げと側溝整備を促進されたい▽受益者負担金減額の場合分割納入を十年に延長願いたい

【広場に建てられた周遊地指定のタワー】←

国鉄の周遊名所に指定
湯本温泉といわき七浜

湯本温泉郷と、いわき海岸はこんど国鉄の周遊名所に指定となったが、これに指定されると指定地めぐりのキップは一カ月間の有効期間があり、また十人団体の場合は一人が無料になるという特典がある。

常磐ハワイアンセンターではさっそく、入り口正面の広場に「湯本温泉郷」「いわき海岸」周遊地指定の高さ五㍍のタワーをたて観光客の目を見はらせている。

平JC例会 平青年会議所の九月例会は十日、平信用金庫大ホールで午後六時半から開く。議題はCD最重点事業計画の徹底と五周年記念式典のリハーサル。

内郷支所で宅地を公売 内郷支所は十八日午後一時から御厩町天上田地内に造成した宅地二千百十四平方㍍を公売する。入札保証金は入札見積もり額の五%以上。

磐城で敬老年金を支給 磐城福祉事務所は十四日午前十時から午後四時まで、四十二年度敬老年金三千円を江名、泉両出張所、渡辺、玉川、鹿島各連絡所から支給する。受給されるのは明治三十年四月一日以前に生まれた人で、申請者に限られている。

寸言

▼火災があったときだけ大さわぎするが、災害対策はそのときから忘れずつづけよ。▼カマボコだけではなく、食料品の科学的検査設備はぜひ必要。

天気予報 (小名浜測候所発表) 玉半提供 ④五〇三二

【今夜】北よりの風、曇り一時小雨。
【あす】北よりの風、曇りで朝晩小雨が降るが日中は晴れる。
【海上】今夜は多少波がある。あすは多少波があり、次第にうねりが出る。

あすの暦 9月7日(木)

旧暦	8月4日
六曜	大安
日出	5・11
日入	17・58
月出	8・03
月入	19・36
満潮	5・36 / 17・49
干潮	11・52 / —

名菓 じゃんがら みよし

7・8日はお休みです
毎度お引き立てをいただきありがとうございます
誠に勝手ですが七、八日の二日間は 本店・喫茶室・長橋店の従業員慰安旅行のため臨時休業いたします
お食事処 玉半

旅は安心して泊まれるお宿
(旅館賠償責任保険加入)
日本交通公社協定旅館
日本観光旅館連盟会員
旅館 甲陽館
いわき市平駅前
平③3181代

台風シーズンです……
折れたり 曲がったりしたアンテナでは良い画像は得られません アンテナを替えるだけ こんなに画像がキレイになるのかと驚かれることでしょう…
"台風でいたんだアンテナはすぐ取り替えましょう"
≪カラーテレビには八木のカラーテレビアンテナを!!≫

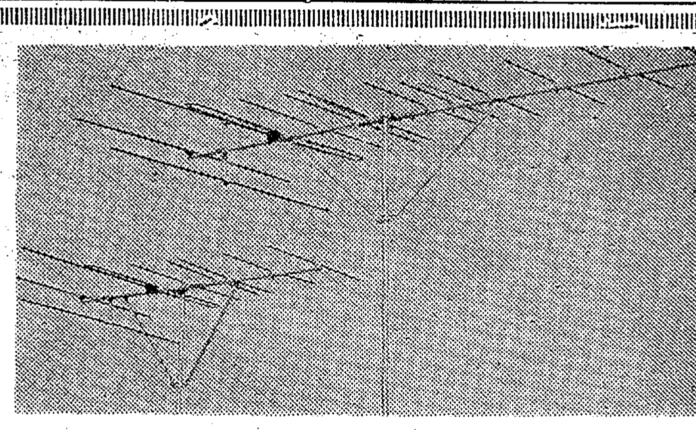

YAGI−CL−SW8 (8素子)
YAGI−CL−SW12 (12素子)
「アンテナ取り替え テレビはパッチリ」
発売元 角田無線電機平出張所
ご相談はもよりの電気店へどうぞ
YAGI 八木アンテナ
仙台市小田原山本町1(金剛ビル) TEL・(59)7286代

257人に県敬老年金
敬老の日の前日に支給

十五日は敬老の日。県では満八十八歳以上の老人に対し十四日、敬老年金三千円を支給することにしているが、いわき市関係では二百五十七人が該当。また同市の最年長者は小名浜字中明神町三六、飯塚ヒサさん(九九)。男の最高齢者は平字中町七の一、大野倉七さん(九七)。総額七十七万一千円なり。敬老年金を支給されるお年寄りは次のとおり。

▽平地区＝吉田トヨ　鈴木トリ　市井末吉　堀江スワ　大野倉七　松本勇吉　大谷さよ　加藤ヨネ　渡辺ゲン　志賀喜一　山野辺トワ　西牧ノブ　阿部カノ　阿部ハツイ　新妻カヤ　吉田寿義　深谷シモ　月岡セキ　松本甚次郎　草野勝太郎　小林ろく　大平タマ　四家ヒサ　矢吹カネ　金子ユイ　山野辺ハツ　渡辺審吾　鈴木キチ　佐藤ヤイ　橋本亀吉　高木サン　鈴木トヨ　片寄モン　鈴木イソ　江尻織三郎　鈴木タケ　滝田タツ　鈴木甚太郎　久田スイ　矢吹ユキ　古田部あき　吉田チウ　四家ミツ　鵜沼ノブヨ　高崎モヨ　安達ケサ　久野長太郎　大平トク　神山清三郎　猪狩栄太郎　鈴木トハ　蒋葉カネ　長谷川トク　関本セキ　新妻サダ　鈴木徳太郎　鵜沼トヂ　坂本トク　志賀ツメ　小野ツセ　塩コウ　鈴木タニエ　鈴木定吉　青木ウン　鈴木トク　鈴木テツ　会川クラ　塚本末五郎　古川キワ　熊シン　戸田彦吉郎　松崎亀吉　鈴木宗吉　以上七十三人。

▽内郷地区＝鈴木ハル　磯上イチ　山下ユリ　須田サダ　神田イチ　郡司ミツ　山田ヤス　長山丑之助　高原ミキ　名畑留蔵　小林ノブ　大越ミネ　久野サワ　鈴木金五郎　西田キン　以上十五人。

▽常磐地区＝野原よし　二瓶ヒロ　佐原ナカ　磯上ハル　長瀬サダ　馬上フテ　佐分利ちよ　四ノ宮ハツ　矢内フジ　佐藤エイ　矢内ハル　渡辺イノ　高梨フサ　栗村マツノ　松本ナツ　藤田トメノ　草野柳之助　以上十七人。

▽磐城地区＝飯塚ヒサ　柏シゲ　水野タミ　白岩ステ　遠藤タカ　作山シケ　佐川キソ　小浜熊治郎　伊藤ハツ　滝内クラ　馬上萬治郎　高木アサ　大内ナツ　山田喜四郎　柳内キク　佐藤政治　戸田キワ　江尻キン　高島みつ　坂本シケ　滝口マサ　小野タマ　笠原丑松　比佐キク　石崎マサ　志賀セイ　鈴木ハル　笹川英治　川澄治三九　佐藤テツ　森本もと　馬上タケ　渡辺ねの　宮本利太郎　小野伊勢吉　古泉延隆　小野徳次郎　池田駐三郎　鈴木ユキ　志賀義盛　田子ハナ　馬上六郎　酒井ナカ　上遠野トシ　吉田アキ　浅井ヤヘ　吉田マツ　坂本フジ　鈴木鑒三郎　以上四十九人。

▽勿来地区＝嵐トメ　大竹チヨ　瀬谷トリ　黒沢キン　大平ヤエ　鈴木寅吉　日渡トメ　大河内宣治　小林シン　山崎沖蔵　甲高ヒヤク　蛯コトラ　菊地まさ　池田まつ　古川ミヨ　伊藤サキ　山名コト　安島春吉　鈴木チウ　園部トメ　蛭田ヨシ　星寅吉　小松佐武郎　金沢あき　佐藤ヒデ　緑川マサ　牧野ねわ　山崎ヤソ　渡部アサノ　小川キク　鈴木ミツ　下山田ヒサ　小野モト　金成ハツ　志賀ステ　以上三十六人。

▽川前地区＝宇佐見徳蔵　戸部フク　大越イネ　渡辺政治　猪狩シメ　以上五人。

▽小川地区＝佐藤サク　草野サダ　鈴木ワノ　矢口トキ　草野政信　鈴木トク　以上六人。

▽好間地区＝林条治　吉田ツネ　高木ツノ　勝沼ツタ　丸山ハン　橋内キン　柴野ハヤ　以上七人。

▽四倉地区＝丹野ツキ　萩原造　高嶋エン　鈴木ヤス　大和田セン　菅波マス　木村セイ　久保木イノ　花沢乙丸　佐藤トメヨ　鈴木マツヨ　野口マス　村上リン　竹内松五郎　松崎チヨ　赤塚リタ　長谷川シナ　門馬キミ　中村千次　以上十九人。

▽三和地区＝阿部寅之助　田子ヨネ　阿部ヤス　合津竹四郎　以上四人。

▽遠野地区＝駒木根ハツ　永山ハツ　上遠野丑九郎　山野ヤス　宍戸ハツ　草野キヨ　緑岡ヤス　瀬谷コン　矢代タツ　以上九人。

▽田人地区＝平子亀松　櫛田周蔵　蛭田ツル　蛭田鑒之助　斎藤徳太郎　以上五人。

▽久之浜地区＝池田マス　河井セイ　日高アキ　新妻サク　河野田トミ　鈴木タマノ　以上六人。

▽大久地区＝強口チヨノ　強口シン　山崎スイ　根本シン　根本チヨ　高萩チカ　鈴木スセ　以上七人。

宮崎産ミカン店頭に
一つ25円～30円

○…平地区のFデパート食品売り場にミカンがお目見え、人気を呼んでいる。お目見えしたのは宮崎産の早生種。

○…ことしは豊作が予想されているが、ハシリのため値段は昨年より二、三割高で一つ二十五円～三十五円。味はぐっといけるという。店員の話だと、めずらしさも手伝って売れ行きは上々だそうだ。↑お目見えしたミカン

内職案内

いわき内職公共職業補導所・九月五日現在

※人形ミシン縫製＝新規、急募中、仕事は単純で、ミシンがあれば誰でもできる。年間を通じて材料は切れず、きれいな仕事。求人範囲は全地域にグループ制を望んでいる。工賃は人形の洋服一枚三円。パンティー一円など各種※玩具モーター部品＝場所をとらず、単純な初心者向きな仕事である。求人範囲は平周辺一帯で、既設グループにあっせんできる。器具は小さなもので、事業所で貸与する工賃は一個二十銭※手袋かがり＝最も安定した内職で、年間を通じてきれたことがない、材料豊富なのが特色。五人以上のグループ制を希望しているが、個人でも既設グループにあっせんできる。求人範囲は浜通り一円。工賃は一ダース七十円から二百二十五円※手袋皮つけ＝相当な量が予定されている。五人以上のグループ制を希望しているが、個人でも既設グループにあっせんできる。求人範囲は浜通り一円。工賃は一ダース二百円である。※ブラインド・テープ縫製＝三人から五人ぐらいの小規模なグループでできる。材料は事業所が月一回から二回運搬し、年間を通じてきれない。求人範囲は平、小名浜、植田周辺で、ミシン所有者に限られ、工賃は仕上げ三十メートル百五十円※ビーズ刺しゅう＝手芸に興味のある若い方に好適。材料は年間を通じてきれない。求人範囲は平、小名浜、勿来地区、グループ制を望んでいるが、個人でも既設グループにあっせんできる。工賃は一個百七十円から千五百円まである。その他手袋刺しゅう、羽織組ヒモ、和、洋裁、時計バンド組み立て、筆耕などもある。内職についての求職、求人の相談は、県いわき事務所内いわき内職公共職業補導所(電話平[illegible]五二一 ③一一七一)へ

植田小で秋の大運動会

いわき市植田小学校(横須賀俊一校長、安斎憲次郎PTA会長)共催の秋季大運動会は十日午前八時から同校グラウンドで(雨天順延)盛大に行なう。

市況

魚類

(五日午後—六日正午)

六日の小名浜港はサンマが豊漁。

【小名浜港】サンマ船四隻、一本釣船一隻　巻網船一カ統

▼サンマ　十六万五千キロ(一号品)九九—五〇(二号品)四八—二五
▼カツオ　一万五千キロ　二〇〇—六〇
▼マイワシ　千七百キロ　三八

【江名港】水揚げなし

【中之作港】一本釣船二隻

▼カツオ　一万一千キロ(大中)二三〇—一五五(小)一三〇—六〇

野菜

▼菜類	一五—一五(束)
▼ニンジン	七〇—二五(〃)
▼ゴボウ	三五—一二(キロ)
▼大根	三五—一五(〃)
▼ネギ	三五—二〇(束)
▼タマネギ	五〇—三〇(キロ)
▼キュウリ	一二〇—二〇(〃)
▼ナス	二五—一五(〃)
▼タマナ	六五—一〇(〃)
▼サツマイモ	六〇—二七(〃)
▼ナガイモ	一〇〇—八〇(〃)
▼バレイショ	[illegible]〇—一〇(〃)
▼枝マメ	三五—一五(束)
▼ササゲ	一五〇—六〇(キロ)
▼サトイモ	一二〇—八〇(〃)
▼ニラ	八—三(束)
▼ピーマン	七〇—五〇(キロ)
▼モヤシ	二〇—一五(〃)
▼シイタケ	五五—五〇(袋)
▼根ショウガ	五〇—二〇(キロ)
▼葉ショウガ	二〇—一〇(束)
▼ミョウガ	二〇〇—一八〇(キロ)
▼玉子	一四—一〇(コ)

果物

▼リンゴ	六〇—三〇(キロ)
▼ナシ	七〇—一五(〃)
▼ブドウ	一四〇—六〇(〃)

(丸平青果市場調べ)

■午前11時から営業■出前いたします
7日新装開店
カウンター割烹　幸楽
寿し　天ぷら　季節一品料理
小名浜　電②2201

秋田のうまい酒
両関
秋田・湯沢・伊藤醸
発売元・株式会社亀井商店

伸びゆくいわき*****
味のシンボル誕生!!
新しい銘菓《いわき》以和貴
銘菓《以和貴》松月堂
本店 いわき市平銀座 平③1551(代)
小名浜店 小名浜銀座 (磐城)③4861

フジコシ
イチジクの季節感が狂った
クリやイチジクが出初めますとそぞろに小学校時代の運動会を思い出しますが この地方では運動会は春にやる習わしとなりました
イチジク　一コ　一〇円～二〇円
クリ　三百グ　一二八円
スターキング　一コ　四〇円
紅玉　一コ　二五円
あさひりんご　一コ　三五円
あさひりんご　一袋　五八円～九八円

精神科・神経科・内科
医療法人 長橋病院
院長 鈴木将夫
本院 いわき市内郷御厩町前田 電話(平)⑥三五二六
分院 いわき市内郷御厩町長町 電話(平)⑥二七八二

ポンコツ車
高価に買い入れますご一報あればさっそく参上いたします
誠実がモットーの 株式会社 吉田解体
いわき市平字尼子町二 電③二〇四一(代)

●アイデアと技術で勝負する!
ONAHAMA
男女社員募集
ヨウタ宣伝美術社
小名浜・水楽前 電②4061

暖房の需要期に入る
減り始めた貯炭の山

東京通産局平石炭支局がまとめた八月中の常磐炭の出炭数は二十五万七百八十三トンと少なく、前年同期に比べて約二万四千トン、前月に比べて約四万三千トンの減となった。出炭減の大きな原因は、お盆休みなどがあって、稼働日数が前月より一日少ない二十五日だった上に、出勤率が悪かったことなどが上げられている。また高萩炭鉱が八月十四日で閉山したため、常磐地区の炭鉱数は十五となった。

一方送炭数は出炭数を七万六千トン余も上回る三十二万六千九百三十七トンに及び、前月に比べて約二万六千トン、前年同期比約四万五千トン上回ったが、これの最大原因は、閉山した高萩炭鉱が、貯炭していた約三万トンを放出、販売ルートに乗せたことによるもので、このほかの原因としては火力用炭の増加、暖房用炭が売れ始まったことなどが上げられている。従って七月末には四十七万七千九百トンも抱えていた貯炭数が、三十九万四千九百四十一トンと急減している。またひとり当たりの出炭能率は、夏場では最高を示した七月の三十一・七トンに比べて四・七トンも上がり、二十七トンと芳しくない実績だった。

市営住宅を市街地近くに
四倉商工政治同盟で協議

四倉商工政治同盟（永井俊正会長）は八日午後七時から四倉町商工会館で住宅問題について話し合う。当日の参加者は会員のほか市四倉支所吉田土木課長をはじめ地区振興特別委の各部長ら。

商工業者にとっての願望は何といっても居住民の増加。四倉町はここ十年の間に商工漁鉱などの振興で人口が増え住宅難も加わり、毎年の公営住宅は入居申し込みが二十倍もあって住宅難解消には焼け石に水のかたち。しかも公営住宅は市街地に近いのは東一丁目の海岸と太夫坂だけ（町田住宅は払い下げ済み）でその後の住宅は敷き地難からだんだん遠のいてきた。

利員住宅はそれでも近い方。細谷の弁天住宅となると二キロ近くバスとなる、町では四十二年度の公営住宅を市街地近くにと鬼越の新開拓地域に予定し地主に交渉したが、地代が三・三平方メートル当たり年八十円というので地主にそっぽ向かれた。結局敷き地は弁天住宅より遠い草野寄りになりそう。そこで商工政治同盟では何とか市に近いところに住宅敷き地ができないものかと話し合うことになったものだが、中には強力会社に呼びかけて住宅団地開発を交渉しようという動きも出ている。

正月は香港、マカオ、台北
デラックス旅行を募る

日本交通公社平営業所は早くも"正月は香港で"とデラックス旅行の募集を始めた。十二月三十日から一月五日までの七日間空の旅。東京～香港～マカオ～香港～台北～東京のコース。運賃いっさいとホテル、食事代、手荷物運搬料（二十キロ）を含めて一人十七万五千円。ペアで行くには四十五万円あればこづかい込みでじゅうぶんだそうだ。定員は二十人だが、すでに十人の予約がきており、十月締め切りだが早いもの勝ちだそうだ。

旅程は十二月三十日午後2時55分羽田発で香港泊まり、大みそかの三十一日は特別バスで九竜と香港の名所を見て水上レストランで中国料理のあと香港宿泊。元日は午後3時水中翼船でマカオへ、カジノなどを見てマカオ泊まり。二日はマカオ市内を見て香港宿泊、三日は台北に午前10時15分着、竜山寺、孔子廟、総政府などみて台北宿泊、四日は烏来渓谷を見て北投温泉に宿泊、五日は午後5時まで自由行動で遊び、9時45分羽田着。

商工らん

四倉菓子組合で講習会 四倉菓子組合（小淡正二組合長）では八、九の両日、午後七時から四倉町商工会館で菓子衛生法の講習会を開く。菓子製造業者は「衛生菓子師」の国家試験が必要となり、その試験が浜通りは十七日平工業高校で四百人が受験するので、その予習を行なうもの。

ホウレン草栽培契約協議会 久之浜地区のホウレン草契約栽培打ち合わせ会は八日午後一時から久之浜公民館で開く。

瀬戸商会で婚礼衣装展示会 いわき市平字白銀町瀬戸商会は九月七日から十日まで婚礼衣装展示会を同店内で開く。

松美旅館が七月開店 いわき市植田町南町一丁目に新築中の松美旅館は七日オープン。

キャバレー「ダイヤ開店」 いわき市常磐関船町上関にキャバレーダイヤが七日新装開店。

読者の声

バス運行に再検討をのぞむ

以前は片浜循環線の運行が大変便利だった。というのは平の市街地にはいると、新川町を通らず、月見町～NHKいわき放送局～平駅前を通るので、官公庁に勤務する者や平工生たちにとっては大変好つごうだった。ところが新川町商店街から、売れゆきに影響するから新川町を通るよう陳情があったために、循環線は全部新川町経由になってしまったと聞いている。

市民の便宜を図ってくれる気持ちがあるならば、通勤時間や退庁時間帯のバスは、やはり以前どおりにNHK～月見町を経由するように改めて欲しいと思う。これは始発は平駅前着が午前七時。午前六時五十四分平駅発下りの通勤、通学列車には間に合わない。ただ上下の急行には間に合うようだが、これは通勤、通学生泣かせの私だけの願いではなく、常磐町、堂ノ前の官公庁に勤務する人たちや、平工生たちの願いでもあるのです。ぜひ実現させて欲しいものです。

もう一こと苦言を申し上げるならば、滑津発午前六時三十五分のバスダイヤ。十分なり、十五分ぐらい繰り上げて運転して欲しいものと念願しています。常磐交通の善処を望みます。（いわき市平下荒川字五理内五五・公務員・渡部貞義・48歳）

新市章は神戸銀行マーク

テレビ、新聞紙上に発表になった一等当選の"新いわき市章"図案は神戸銀行のマークの盗作のように思われますのでご参考までに申し上げ、もっと独創的な土地柄の表現（十四市町村合併などの意味を含め）を大いに期待しておりましたが、あまりにも図案選考委員の方々の研究不足を感じ、意図の不足を思わせるような気が致してなりません。

じゅうぶんのご検討方を促すとともに、もっと独創的意欲を望みます。あの図案はよく中央新聞紙上の広告欄で見受けられるものであることをつけ加えておきます。（埼玉県上尾・図案研究同人会会員）

投稿お願い▽住所・氏名・職業・年齢を明記▽字数は六百字以内▽原稿は返却しません▽紙上匿名も可

いわき百年史　星一（5）

文　荒川禎三

村明細帳は村勢要覧にも相当する。男何人、女何人、農戸何戸、牛何頭、馬何頭、石高いくら、郡庁まで何里何町、水田、畑、山林、宅地の各面積などが一目でわかった。通常はなくてもすんだが、大名の国替え、代官の更迭には必須の備付帳簿であった。

人別帳は戸籍である。明治四年までの人別帳は故意の無籍者が多かった。家が単位であったから、家族中に犯罪者がでると一族が処罰された。立ち合いする庄屋も難儀だった。そこで処罰の対象になる『ばくち』打ちや『けんか』好きの非行少年が出ると、いつかは難儀がかかる見通しの下に、刑罰を本人だけにとどめ、一族にはおよばないよう早手廻しに勘当の手を用いた。勘当して除籍しておけば、何をしでかそうと一族の関知したことではない。

『上州無宿、国定村の忠治』が適例だ。無宿とは除籍された者のことで、自慢げに名乗ったが、恥ずかしいことであった。いまの住所不定とはちがう。それが四年の戸籍法で一律に登録させた。さらに戸主を中心に、一族の続柄、姓別、出生、死亡の年月日時刻、原因などを戸主に届け出を義務づけた。しかし人のいやがる肺病とか、ひのえうまの女、寅年生まれの女は届けが怠りがちであった。

また足入れ結婚といって、正式に結婚せず、労力をカバーするための『嫁』というのがあった。嫁は昼間の労働のほか、夜のフ、フ、フウにも従事した。腹は借りもの、女は、基本的人権なしの時代であった。

庄屋は村内の、そうした秘密事項をにぎっていた。文盲は、口頭ですべて庄屋の手を煩わしたのである。その秘密事項を厳守することを御用掛に誓約させた庄屋もあった。

また新法令で庶民も苗字をつけることになった。親類が相談してつけた者もあったし、庄屋がきめてやったのもあった。たまたませむし男が来たので『大曲』とつけた。数年して真っ直ぐな子供が生まれた。この児に大曲はかわいそうと苦情を持ち込まれた実話すらある。

いわき市勿来支所の鴨市民課長は、戸籍事務二十年のベテランである。昭和になってからでも秘話、逸話を豊富に温めているに違いない。ききたいものだ。

【木戸孝充（一八三三～七七年）前名桂小五郎】

新築落成　9月7日開業

各位のご要望にこたえ各室とも近代的
設備を誇る旅館が誕生しました
7日から開店いたします
皆様のおいでをお待ち申しております

高橋建材店　経営　**松美旅館**
高橋　富美子
いわき市植田町南町一丁目5　電(2)3329

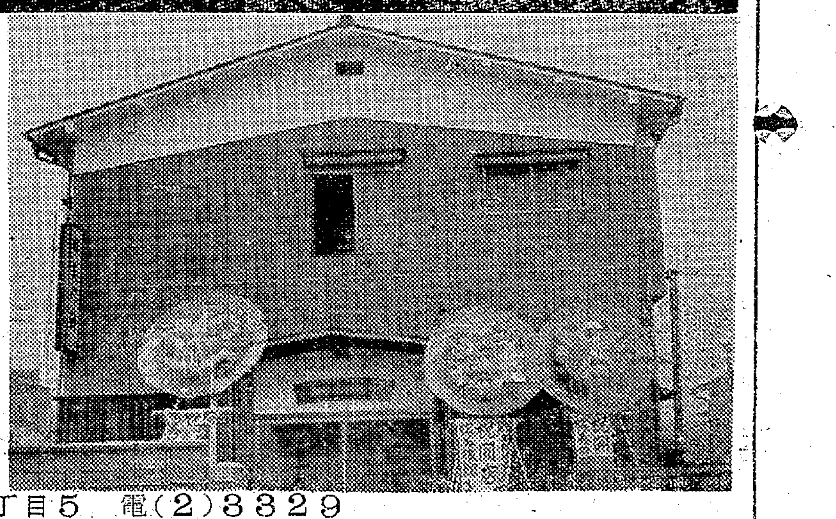

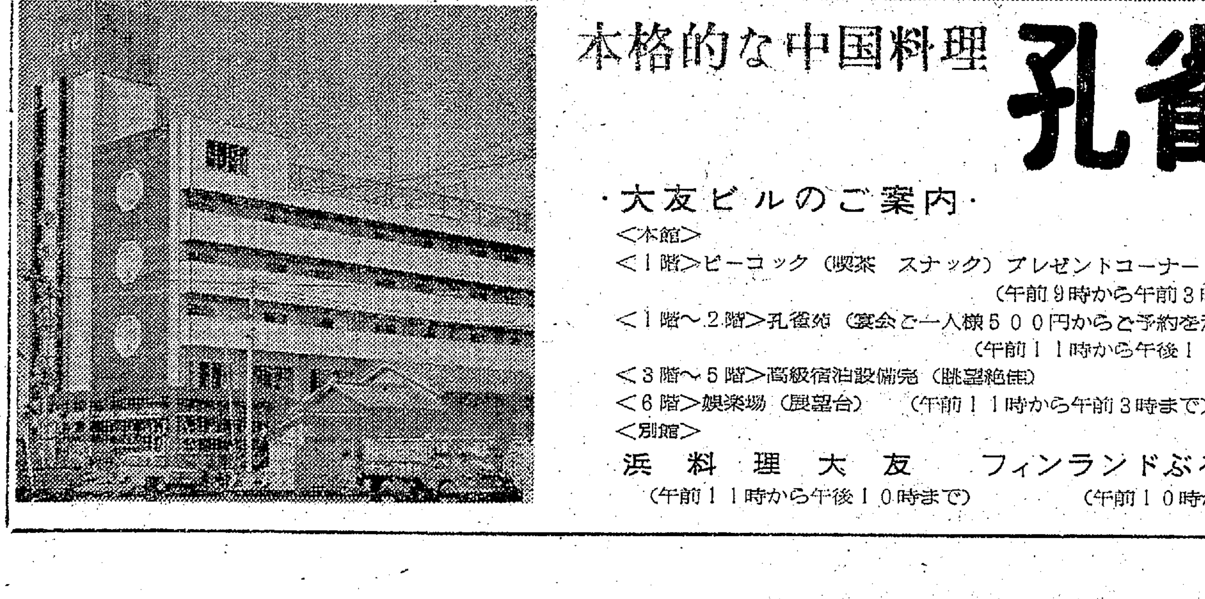

本格的な中国料理　**孔雀苑**　（宴会場　結婚式場完備）

・大友ビルのご案内・
＜本館＞
＜1階＞ピーコック（喫茶　スナック）プレゼントコーナー　キャンデーコーナー（午前9時から午前3時まで）
＜1階～2階＞孔雀苑（宴会ご一人様500円からご予約を承ります）（午前11時から午後10時まで）
＜3階～5階＞高級宿泊設備完（眺望絶佳）
＜6階＞娯楽場（展望台）（午前11時から午前3時まで）
＜別館＞
浜料理大友（午前11時から午後10時まで）
フィンランドぶろ小名浜サウナ（午前10時から午前3時まで）

ウエートレス
募集中
＝毎日午前10時から面接
小名浜観光株式会社
営業所
TEL・③3660～2

◉全館オープンを記念し入浴料500円に値下げ断行

文化

（五）

夜、「平安会会員名簿」によって、安藤信昭・良善寺・小薬盈鑑・野田勝之・松本勇の諸氏に、失礼とは思いながらも往復はがきで照会状を書いて投函した。このことがあとで赤面しなければならぬようになろうとは！

小薬平次郎殿門―小薬盈鑑
野田信八勝寿―野田勝之

このように並べてみると上下の両者が血縁者であることは疑う余地がない。でも前述のように住所は昭和十七年―終戦前のものであり、返信を期待することばほとんど望みうすという所である。

「平藩士族席順」は明治三年平藩史生松本周規の筆録である。同書によれば、

一、百三十二石
元禄十六未年七月備中松山ニ而被召出弐拾俵弐人扶持御勘定人被仰付候
小薬平二郎　三十二歳
平殿門

一、六十俵
先祖藤堂家　養徳院様御附ニ而被成候
野田　信八　四十六歳
勝哲

とある。これで家禄と石（いみなの意）を知ることができ、その年齢を逆算することによって生年だけは推察することが可能である。また、前述の斎藤氏の著書には、

一斎藤管舟」の前述の書に
中士
百三石　文久二ノ戌三月廿六
日家督相続
小薬平次郎殿門

江戸坂下御門外の騒動は文久二年正月十五日（中略）松本錬の三日間のブランクが筆者をしてそうさせたのだ。四町目のかど下車して、マルトモ書店の柴田社長も訪ねた。社長にとっては大切な午後の休息の時間でやすんでおられたが、社長室でお逢い下さったのには恐縮した。

冷たいのみ物をご馳走になりながら、しばらく歓談させていただいて辞去した。その理由はいまは書けない。

理容学校で小谷氏と面会。筆者の行くところどこにも好意に満ちた人々がいる。いろいろ話し合っているうちに、この二日間机を並べていた小谷先生（磐農）のお父上とわかった。この日は不思議な人に逢う日だ。これで三人目。小谷氏はさらに旧藩関係の久保道氏をご紹介下され、電話でいろいろ話されていたが、二十六日の午前中に平支所でお逢いしようとのことなので別れを告げて帰宅した。

（七）

斎藤管舟」の前述の書に
中士
百三石　文久二ノ戌三月廿六
日家督相続
小薬平次郎殿門

二十一日の俸給日と研究会二日との三日間のブランクが筆者をしてそうさせたのだ。四町目のかど下車して、マルトモ書店の柴田社長も訪ねた。社長にとっては大切な午後の休息の時間でやすんでおられたが、社長室でお逢い下さったのには恐縮した。

冷たいのみ物をご馳走になりながら、しばらく歓談させていただいて辞去した。その理由はいまは書けない。

理容学校で小谷氏と面会。筆者の行くところどこにも好意に満ちた人々がいる。いろいろ話し合っているうちに、この二日間机を並べていた小谷先生（磐農）のお父上とわかった。この日は不思議な人に逢う日だ。これで三人目。小谷氏はさらに旧藩関係の久保道氏をご紹介下され、電話でいろいろ話されていたが、二十六日の午前中に平支所でお逢いしようとのことなので別れを告げて帰宅した。

（七）

准中士
六十俵　嘉永六ノ丑十二月一
六日家督相続
野田信八勝吉

また、野田信八は、慶応四年六月、西軍が平潟に上陸して北上するに際し、これを植田と渡辺との境界にあたる菱雪の地新田坂に拒いで銭手を負うたこと（二十六日）その後、安藤織衛（信正）が仙台に難を避ける時の随行員の中に小薬、野田両人の名が見える。

小薬は明治新政府に仕えたらしく、明治三年調査の平藩役割調べ（維新後の項）に

上士
典斗　小薬平次郎

とある。（制度上のことはよくわからないが典はつかさどるの意であり、斗ははかりのこと）「殉難追憶」に見える。正権少属小薬も平次郎のことと思われる。

◇

（内郷教諭・いわき文化財調査委員）

文鳥を飼いましょう

猪狩正男 (9)

◇手乗り文鳥の作り方

最近の飼鳥は小鳥を「飼う時代」から小鳥と「遊ぶ時代」に変わって来たようである。すなわち手止まり文鳥やセキセイ・インコ、また、おしゃべりセキセイなどが人気の焦点となっていることでもよくわかるが、これが子供ばかりでなく、おとなまでというからおもしろいことである。

野鳥も、洋鳥もともに人工育雛といってヒナを差餌して育てることが出来る。なかでも、文鳥やインコは人工育雛が容易であり、しかも手乗りにできるので有名である。元来、文鳥は大変臆病な鳥なのであるが、人工的に差餌して育雛したものは、成鳥となっても全く人に恐怖を感ぜぬばかりかかえって甘えて困るようになるものである。

こうして、育雛したものは手に乗るばかりでなく、頭にも肩にも平気で止まるし、また、室内に放せば人なつこくなって食卓の食物、すなわちパン屑やご飯つぶ、また、ミルクなどをネダルなど、まさに一家のマスコットとして喜ばれ、ほんとうにわが子のごとくかわいいものである。

また、調教したいでは山雀（やまがら）程度の芸当も覚えさせることができる。次に、手乗り文鳥の作り方について述べて見ましょう。

◇育て方の要領

㈠人工育雛の目的

ヒナを人工的に差餌して育てるのは、よく人に慣れた鳥をつくること。また、親鳥の手育てがへたで、どうしても、ヒナがとれない場合、また、能率的にヒナを増産したいという場合に行なうのがその目的である。

㈡巣上げ（親から分離する）

差餌開始の場合、親からの分離が早すぎれば、ヒナの消化力が弱いに寒い時期には保温が十分でないため、発育が非常に鈍ってしまうし、また反対に巣上げが遅れれば親の味を覚えてしまって差餌がしにくくなる欠点があるから親からの分離はヒナの発育のぐあいを見て行なうことが大切である。

巣上げの適期は発育が普通なれば孵化後十四～十五日目くらいが最もよいので（このころになれば眼があき、手羽がはえそろう）この期に親、または仮母から分離して「サシイヅミ」（竜製でフンゴともいい、保温のために初藁を敷く）に入れて差餌を開始するのである。

ただし、サシイヅミ」がない場合は小さなボール箱に小孔をあけたものでもよろしい。

㈢差餌の方法

○差餌の作り方

育雛期の組差は、最初水でよく洗った青菜を少量擂（すり）鉢ですりつぶし、次に、粉白粟（むき粟）を二時間ほど水につけてやわらかくし、それに微量のボレー（貝殻粉）を入れてよくすりつぶし、いわゆるかための「増餌」をつくるのである。

○餌差の与え方

親巣から分離されたヒナは、サシイヅミに入れられたため、また人の手や竹べらなど急激な環境変化から恐怖を感じなかなか口を開けて、差餌を受けなくなるものである。

しかし、四、五日もたてば「条件反射」で人の足音や、人語を聞いただけでピーピーと鳴きながら、人餌を求めるようになるものである。（最初どうしても口をあけない場合は、指で口をあけ餌差を与える）

まず、差餌は竹べら（幅四、五ミリくらいで薄く削る）で、最初は一時間ごとに少量がふくらむまでたっぷり与えてやる。

そして、四、五日たてばヒナも大きくなるので、こんどはムキ粟は一々搗りつぶす必要がなく（ムキ粟を二時間くらい水につけてやわらかくする）それにすりつぶした少量の青菜とボレーとを混ぜ、こんどは二、三時間おきくらいに差餌してやればよいのである。

（差餌は子供でも簡単に出来る）

なお、差餌に微量の（野鳥の摺餌に用いる）魚粉を混入すれば一層ヒナの生育がよく、また、魚粉のかわりに少量のミルク（牛乳）を使用してもよろしい。

（つづく）

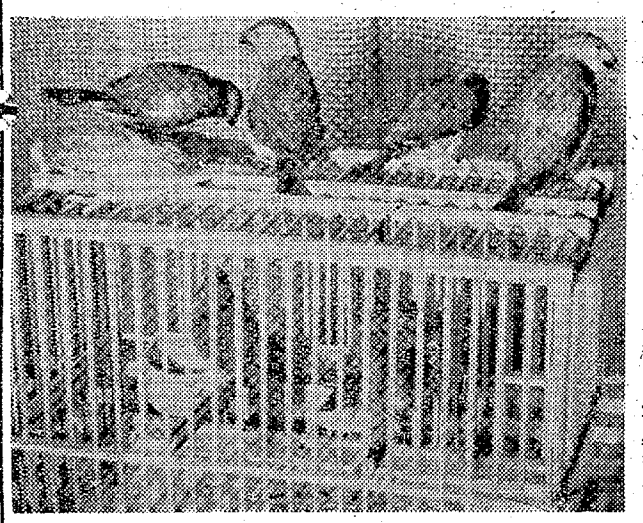

籠外で遊ぶ手乗り文鳥のヒナたち

療護園、徳風園など招待

坂本九ショーは三日昼、夜の二回、いわき市平市民会館でにぎやかに開かれたが、同ショーに主催者のいわき東芝商販から招待された福島整肢療護園の園児七十五人と平徳風園のおとしより三十人は大よろこびだった。バスで迎えられた園児とおとしよりは弁当のおすしとおやつをもらったあと、九ちゃんといっしょに〝上を向いて歩こう〟〝しあわせなら手をたたこう〟を合唱、楽しいひとときを過ごした。なお東芝商販から福島整肢療護園と平徳風園に電気毛布が二枚ずつ贈られた。

Coffee Music 谷 いわき市平白銀町 ㊃5281
甘太郎の鯛焼き 平・ぎんざ 電㊃4025
洋装 すえぐま 平・日本電建裏 電㊃3248
新築のお住まいに 大黒保温釜 快適ズバリ！ おふろの専門店 大黒釜屋 いわき市平字正月町（平三小北側）電㊃9251代
情無用のジャンゴ 総天然色■ワイドスコープ
トーマス・ミリアン主演
ロベルト・カマルディエル／マリル・トロ
鬼才ジウリオ・クエスティ監督
流血の河！死臭の嵐！
身の毛もよだつ凄惨の地獄図！
ヨーロッパ各国で〈上映禁止〉の物議をかもしだした
イタリア超残酷西部劇空前の問題作！
イタリア式 愛のテクニック
イーストマンカラー■ビスタ・ビジョン
監督■ルチアノ・サルチェ
熟れた人妻から16歳のヌードまで……
ローマ女性7人のそのものずばりの
凄いテクニック！
ロミナ・パワー
アニタ・エクバーグ
ナディア・マルティラー
エルサ・マルチネリ
ミシェル・メルシェ
ロベルト・ホフマン
7日▷15日 ひかり座 冷房完備

NHK 第一 1340KC

5・37 こどもと家庭の夕べ①みんなのうた②名作ライブラリー③こどもニュース④じょうずな話し方⑤家庭音楽会
7・00 ニュース▽ニュース解説
30 上方寄席▽漫才二題「空を飛ぼう」「ぼくの恋人」
8・03 ニュース特集
9・15 趣味の手帳＜英会話うら話＞松本　亨
30 科学千一夜「歴史以前」渡辺直経
10・30 音楽夜話「シューベルトの歌曲から」野ばら
11・05 夢のハーモニー「今宵のあなた」ほか

NHK 第二 1540KC

6・00 そろばん教室「3級程度のかけ算」
20 基礎英語
40 英語会話
7・00 ラジオ農業学校「町ぐるみの肉牛生産」藤本儀一
15 続基礎英語
30 中学生の勉強室「数学」草川秀雄
8・00 通信高校講座①現代国語②生物③数学④英語A⑤家庭一般⑥数学⑦倫理・社会⑧数学1入門
11・00 フランス語入門～基礎編～
20 スペイン語入門
40 大学講座「心理学」

ラジオ福島 1060KC

6・00 ニュースハイライト
25 水曜ナイター「大洋対巨人」＝中止の時＝6・25ナイタージョッキー7・30リクエストパレード8・00ワイドショー
9・30 ミュージック・パレード▽虹のメロディー▽今週のヒットメロディー▽LPハイライト
10・00 ヤング・ヤング・ヤング
30 ミュージック・イン・ハイフォニック
11・00 大学受験ラジオ講座「英文法」西尾孝　「数学」田島一郎
12・00 コロムビアアワー

総合テレビ ④

※印はカラー番組み

6・00 あすは君たちのもの
25 みんなのうた
30 楽園の青春
7・00※きょうのニュース
30※生活の知恵「老化」俳優榎山文枝ほか
8・00 青春気流「夏の終わり」川口浩　広瀬みさ
9・00 ニュース▽ニュースの焦点
40※音楽の花ひらく
10・30 ウォーレン米最高裁長官にきく
11・10※NHK特派員報告

メガじゃんがら

教育テレビ ⑩

※印はカラー番組み

6・00 中国語講座「君は夏休みをどう過ごしましたか」
30※みんなの科学「なぜだろう」揺れる
7・00 英語会話
30 技能講座▽自動車整備
8・00 教養特集「日本の商業」大形化する商業
9・00 通信高校講座「英語」
30 通信高校講座「日本史」産業の発達と都市
10・00 通信高校講座「古典乙1」去来抄
30 通信高校講座「英語」
11・00 通信高校講座「数学1入門」円周角
25 やさしいドイツ語

福島テレビ ⑧

※印はカラー番組み

6・15 歌うバラエティ「シンフォニック・ア・ゴーゴー」
45 ニュース・フラッシュ
7・00※仮面の忍者赤影「地獄の魔老女」
30 ドタンチ親子「パパご苦労さん」
8・00※お笑いカラー寄席「落語」林家三平「コミックショー」トリオ・スカイライン
9・00※夫婦百景「待ちかねた赤ちゃん」長山藍子　江守徹ほか
30 女優シリーズ「暢気眼鏡」緒方拳　藤村志保　山本学ほか
10・30 源義清のくいしんぼ

FM放送

☆印はステレオ番組み

6・05 夕べのひととき＜ディスクジョッキー＞
7・20☆ステレオコンサート～クラシック名曲シリーズ～▽歌劇「オイリアンテ」序曲　ウェーバー作曲▽「ゲーテの詩による歌曲」ウォルフ作曲▽「ロマンティック」ブルックナー作曲
9・15 名作劇場「晩夏」山田昌　舟木淳　高部滋子　安藤千恵夫ほか
10・00 イングリッシュアワー「耳からの英語」
40 朗読「風立ちぬ」片岡藍子
11・05 夜のしらべ

みもの

◇青春気流
～総合・夜8・00～

夏の終り

淳平先生は、恋する朝子がライバルの横山から借りた金をどうしても返したいと思った。しかし、五十万円の大金が淳平にあるわけがない。

さっそく、兄の謙助のところにでかけ、いつもの調子で借りようとする。謙助はそれをきいて、淳平の甘えをたしなめ、妻の春子が与えている毎月の軍資金もやめさせてしまう。

まずいことになった。やぶへびである。淳平はにがりきって大学にいくと、熊井助手がいい知恵を教えてくれる。大学の共済会から借りることであった。

淳平はやっと手に入れた五十万円を持って横山を訪ね、ポンと突きだす。ところが横山はそれを受けとろうとしない。彼は五十万円で朝子の心を買ったのであり、返してもらう筋はひとつもない、それも淳平なに…という。

淳平はムッとつまった。しかしここで折れては勝負がついてしまう。彼は宝塚の〝めぐみの家〟で保母として働く朝子を訪ね、朝子から横山に返してもらおうと考えた。だが、施設の子、ヨシエをほんとうの母に合わせてやろうと奔走し、それがうまくいかず、精神的にまいっていた。淳平は五十万円の問題を忘れて朝子に力を貸す。

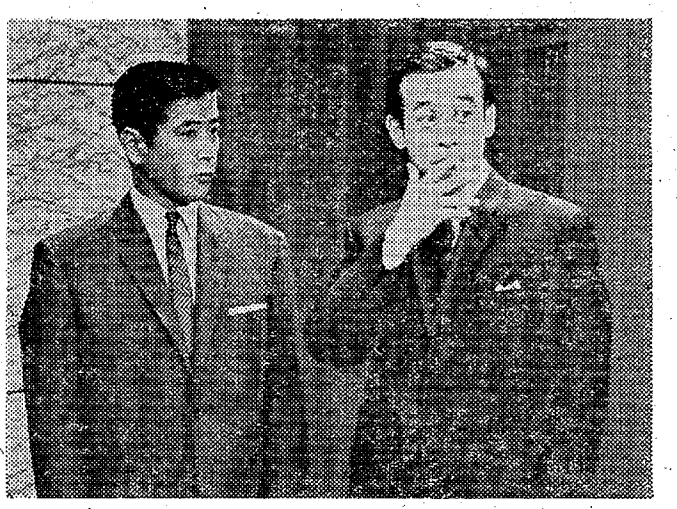

＝青春気流＝淳平（川口浩）は横山（神山繁㊧）に金を返そうとするが横山はてんで相手にしない

◇科学千一夜
～第一・夜9・30～

歴史以前

二百万年に及ぼうという人間の歴史のうち文字で記録された部分は、ここ数千年に過ぎない。つまり、人間の歴史の九九％は記録がないのである。その記録がない部分で、いったい、われわれの先祖は何をしていたのだろうか。

記録がないところに記録を見つけようという先史学者は、土器の顔つき、一片の石器、石器にあけられた一つの穴、骨に残された興様な傷あとなどにさまざまな意味をもたせ、先祖の生活を再編成しようとしている。

今夜は、その先史学者のひとり、東京大学助教授・渡辺直経さんが、いわゆる歴史以前の歴史の話をいろいろ語る。

＝音楽の花ひらく＝歌うロミ山田

～総合・夜9・40～

音楽の花ひらく

アイ・ジョージ、ロミ山田、ジャニーズ、佐良直美らの出演、司会・三橋達也でおくる。

きょうは「街」をうたった曲が中心。ダウン・タウン（繁華街）ムードにはじまり、ニューヨーク、セントルイス、シカゴ、パリなどの街にくりひろげられるよろこびと哀愁をえがきあげる。曲は「ダウン・タウン」（ロミ）（セントルイス・ブルース」（ジョージ）「クール」（ジャニーズ）「シカゴ」（佐良）「シャンソン・メドレー」（東京混声合唱団）ほか。

ミュージカル「南太平洋」には美しいメロディーが数多いが、きょうは「ハニー・バン」を水兵服のロミ山田を中心に、ジャニーズ、東混がたのしく歌う。

◇夫婦百景
～福島・夜9・00～

待ちかねた赤ん坊

伸夫、房江夫婦は九州から上京して、一生懸命働いているが、郷里に親戚が多くて、しょっちゅう結婚祝いだ、出産祝いだ、入学祝いだなどと出費が重なるので、いまだに五万円の貯金しか出来ない。十万円ためたら赤ちゃんを作ろうと決めているのだが、このままではいつ実現できるかおぼつかない。結婚してすでに三年目なので、房江は赤ちゃんがほしくてしかたがないが、十万円出来るまではと伸夫ががんとして反対する。

ところが、そんなある日房江が妊娠三カ月目であることがわかったので、二人は大あわて…。

某新聞の悩みのコーナーに、十万円たまったら子供を生もうと思っているのだが、郷里の親戚とのつきあいが多くて、全然金がたまらない、どうしたらいいでしょうかという若い夫婦からの投書があった。このドラマはその投書と解答をもとに作ったもの。

出演＝江守徹　長山藍子

あすの運勢

九月七日（木・大安）

【一月生】先方は案外好意的なり進んで協力求め身の安全計れ
【二月生】栄えゆく運がある、中途で投げ出さず自信持って進め
【三月生】対人関係で寛容さがほしいとき、心の狭さを改めよ
【四月生】不意のことから予定変更もあらん、あせらずじっくり
【五月生】軽はずみの行動はさけよ、先方の出方を待つが賢明
【六月生】過去にこだわらず新しきに向かって進め意外と成果も
【七月生】待望の日は近い、先輩や親友の力を借りて有利に進め
【八月生】ささいなことから問題を起こしがち、言動に注意せよ
【九月生】青春ふたたび来たらず無理を押しても目的にはげめ
【十月生】相手の心がわからず悩むことあり、話し合いが大切
【十一月生】形容に気をとられ内容の充実を忘れるな、慎重にせよ
【十二月生】苦労も楽しみに通ずることあり、努力を惜しむなかれ

小川　石洲

日ごろのご愛顧を厚く御礼申しあげます

〝松本のメガネを買ってよかった〟

当店では皆様にご信頼いただけるよういつも心がけております
メガネの松本ではすべてのメガネに品質の保証と
アフターサービスの責任を負っております

メガネの松本
いわき市平・二町目　電④3851

7日開店

ご来店のお客さまに
粗品をさしあげます

■営業品目■
和洋服
時計
力メ金属
貴電気製品
楽その他

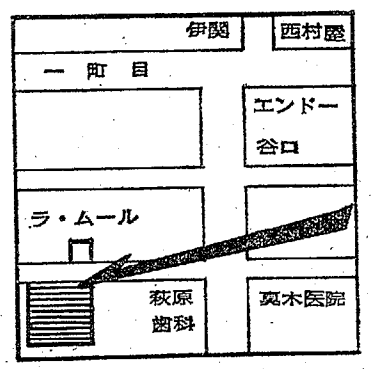

経済的なお買い物の店
ナスヤ
いわき市平字銀冶町21　電④4588（呼）

貸し衣裳　ご婚礼着付け
新柄各種そろえました　ご利用くださいませ
渡辺美容室
いわき市植田町金畑34　TEL・②2437

カレーの関楽
平・三田小路電④三八〇二

お写真
館林
平公園下
電④三三九六

不動産取引業務一切
飯野不動産株式会社
いわき市平駅前マサゴ通り
夜間連絡　電④五五三七　電④六五四六

牛豚肉問屋
肉のご相談は
どんなご相談
でも承ります
たいらの
緑屋
本店 いわき市平字一町目
電③0185代
支店 いわき市平字田町
中央通り電④2794

福島不動産商会
平・中町（旧公会堂前）
電④七六一六

外科　胃腸科
整形・皮膚・泌尿器科
小池外科胃腸科医院
※入院設備あり
いわき市内郷綴町金谷（内郷公会堂横）
電話（平）④三三八八

発許試験に義務づけの声も

平JC　運転適性テストに百人

平青年会議所（金子益三理事長）交通問題委員会（山野辺政蔵委員長）は四日午後五時半から平市民会館大会議室で自動車運転者適性テストを行なった。

これは同会議所の交通事故防止の一環として行なわれたもので、この日は小雨の降る天気にもかかわらず、運転者として適性か否かをテストしてもらいたいと約百人が詰めかけ、考案者である大和田宏氏（常磐交通勤務）の行なう「遠近感テスト」「内田クレペリンテスト」を受けた。

このテストは大和田氏が長年研究し、常磐交通のバス運転者に実施、運転者の採用、配置転換などに効果を上げているもので、テストの信頼度九九%と東京陸運局にも認められている。同会議所ではこの信頼度の高いテストを一人でも多くの運転者に受けてもらい交通事故を未然に防止しようと、全国各地の青年会議所のトップを切って、テスト料一人百円と安い費用で実施した。

この日のテストには考案者である大和田氏がテストを行ない約一週間後にはこの結果が判明するが、数字を加算する内田クレペリンテストでは①尻上がりの傾向を示すものや初期の努力がないもの②休憩効果の乏しいもの（クレペリンテストは十五分やって五分休憩する）③各問題で山があるもの④まちがいが一問に二、三あるものなどは運転者として不適格。また遠近感テストでは遠近感のわからないものは車の運転をして事故を起こしやすく運転者としては不適格だという。

同会議所ではこのテストを自動車免許試験のさい義務付けるよう運動してはという声もあり、このようなテストを含めた平青年会議所の交通事故防止運動が市民から注目されている。

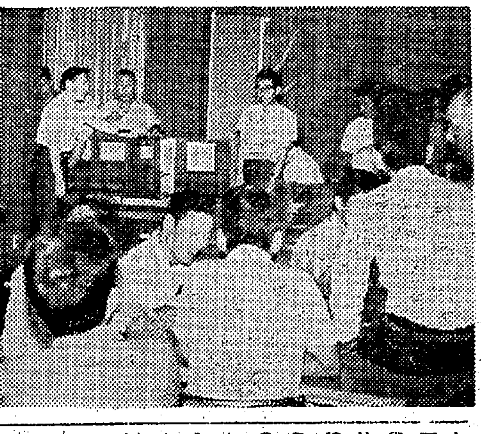

→【自動車運転者適性テストを行なう平JC】

江名鉄道で廃業届

やく一億五千万円の赤字

鉄道施設の老朽から仙台陸運局の勧告で、昨年二月中旬以来、小名浜～江名間（四・九キロ）の列車運行を休止していたいわき市の江名鉄道（高橋源太郎社長）は、大きい累積赤字や業績不振などもあって会社の存続が危ぶまれていたが、ついにさきごろの株主総会で会社の解散を議決するとともに、仙台陸運局を通じて運輸省に廃業届けを出した。

同鉄道は、昨年仙台陸運局の保安監査で、①永崎駅付近の道床が決壊している②素掘りのトンネルは、落石のおそれがある③枕木も腐食している。などで列車の運行は危険である、と指摘された。このため、同鉄道は、運輸省運輸審議会に列車の運転休止を申請、同審議会の許可を得て、昨年二月十五日から六カ月間列車の全面運転（客車十四本、貨車二本）を休止。その後再三休業期間の延長を重ねて五千万円を見込まれる補修工事費をはじめ、会社再建の資金ぐりにつとめてきたが、なにしろ一億四、五千万円（江名鉄道の話）におよぶ累積赤字をかかえての資金調達はむずかしく、きたる十一月二日の運転休止期間満了を待たずに会社再建の目途がつかないまま解散することになったもの。

江名鉄道は、去る二十二年三月創立したが、そのときの社長は、いまは亡き太濱左衛門氏（折戸）つづいて佐左三氏。また元本県知事で、参議院議員の石原幹市郎氏も社長をやったことがあり、現社長の高橋氏は、四代目。ともかく鉄道を敷設、施設を整えて営業をはじめたのは、二十八年一月中旬だった。小名浜臨港鉄道（現福島臨海鉄道）の延長線として臨鉄が江名～小名浜間を委託運行したもので、サンマの漁期にはいると、毎日のように江名や中之作港水揚げのサンマを二十車前後積み出し、輸送した。大いに地元の産業振興に貢献したのはいうまでもなく、いっぽう多くの一般乗客、通勤者、通学生の足ともなっていた。それだけに年間一千万円余の営業実績をあげたこともあり、また三十年からは、国鉄から年間平均百八十万円の補助金もえて経営は順調だったが、自動車時代を迎えてバス、トラックに貨客を奪われ、業績は一転して不振に陥った。

そのうえ三十九年から国鉄補助金も打ち切りとなって経済的に行きづまりをきたし、まったく苦境に立った。そこへ鉄道施設の老朽を指摘されるなどで、江名鉄道は、二十年の歴史を閉じたわけ。すでにほとんど軌条（レール）は取りはずされた。この軌条は、常磐炭鉱に売り渡されたという。レールが取り除かれた道床は、夏草が茂り、また永崎駅などは、荒れるにまかせる廃屋と化し、繁栄の跡にいちまつの淋しさをとどめている。同鉄道沿線の江名、中之作、永崎、下神白などでは道床を県が買いあげて県道に編入するよう市を通じて九月県議会に陳情する。下神白地区の小名浜水産高校、小名浜高校の生徒をはじめ、一般歩行者専用道路に利用したい、というものである。

江名鉄道の話『各方面から運転再開の要望もあり、あれこれ再建工作を進めた。まず県で買いあげるよう陳情もしたし、福島臨海鉄道にも小名浜～永崎間の折り返し運転を交渉したが、赤字路線ということでダメ。また道床を自動車専用道路に転用するよう県に話をもちかけたが、これは道幅が八メートルなければならないのに排水溝をふくめて六メートルギリギリのため結局なにもかも不成功に終わった。株主は六百十七人だがいずれも地元。常磐炭鉱は三千二百万円の大株主だ。赤字経営は、三十四、五年ごろからはじまり、かつて八千万円の資本金を一千万円に減資して七千万円を赤字補てんにあててもついに救い得なかった。ともかく廃業が承認されると会社解散の手続きをとる段どりで、目下残務整理をやっています』

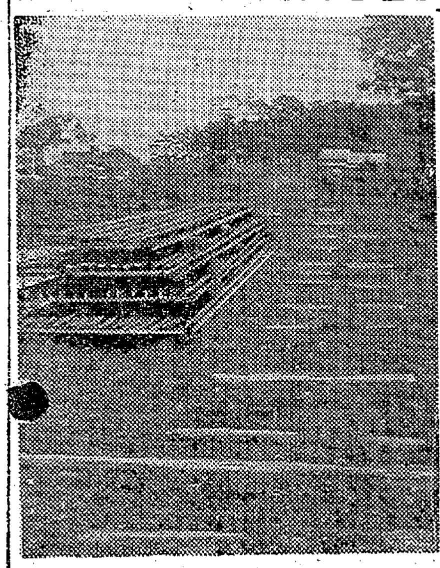

←夏草茂る道床に積み重ねた軌条

東北実業団バスケット大会

23・24日 磐高体育館

東北バスケット協会、東北実業団バスケット連盟、県、市など共催の全日本実業団東北予選をかねた第五回東北実業団バスケット選手権大会が二十三、四の両日、磐高体育館で開催することにきまった。

出場は男が地元四チームに各県二チームの十六チームが、女は地元呉羽チームなど四チームを予定している。

少年が酒飲み無免許運転

通行人はね三人ケガ

四日午後十時十五分ごろ、いわき市内郷御厩町前田四四地内の国道で、道路左側をならんで歩いていた同市常磐湯本町下浅貝九〇、採炭夫結城信二さん(三七)と同市内郷内町立町二二、保険外交員赤塚絹枝さん(三〇)は、うしろからきた同市平豊間字合磯二四、自動車整備工茨木勇(一九)運転のバイクにはねられた。このため結城さんは頭などに二週間、赤塚さんは右腕に十日間、茨木も頭に十日間のケガをした。内郷署の調べだと茨木は酒をのんだうえ、無免許運転していた。

貨物駅の工事倉庫から盗む

内郷署は三日午後いわき市内郷綴町高野作一八、窃盗前科二犯、土工佐藤実(五二)を窃みの疑いで逮捕した。

調べだと、佐藤はさる七月十八日午後十時ごろ、同市内郷高坂町四方木田地内の国鉄内郷貨物操車場新設工事現場の東鉄工業内郷出張所＝西村升次郎所長(五二)＝の倉庫から鉄道施設に使うキャップタイヤ約四十一メートル、二万円相当とほか一点、合計二万三千円相当を盗んだ疑い。

くらし随筆

父の添削

金士重武

「くらし随筆」への執筆投稿を以前から依頼されていたが、文才も無く、その上神社の社務や幼稚園の諸行事に追われていては、決められた日々に原稿を送ることなど到底不可能なことと、お断わりしてきたが、再三のお話もあり拙文を承知でお引き受けした次第。

◇

今、筆を執るにあたって想いだされることは、二十余年前の父との文通のことである。当時私は学校の寮にはいり、学生生活を送っていたが、家恋しさに、月に四、五回は家への便りを書いたものであった。もちろんその大部分は「親父バンザイ…」の要件が多かったかも知れないが、その手紙が必ず父のもとから送り返されて来る。

しかもその行間には、父が添削した朱筆の文字が真っ赤に書き込まれており、誤字脱字はもちろん文法上の間違いまでていねいに訂正されてくる。こんどこそは、と思いながら辞書と首っ引きで自信満々投函しても、また何カ所か赤文字がはいっており、がっかりしたものである。しかし回を重ねるに従って赤文字も少なくなり、手紙も送り返されなくなった。「手紙に間違った文字、間違った文章を書いて出すことほど、相手に失礼なことはない」とは父の常々の持論であった。

◇

この「くらし随筆」、果たして父の教えのとおり出来得るがどうか。父も草葉の陰から、心配顔で見つめているのではないか、と思う。

（金刀比羅神社宮司）

作業服・事務服・白衣
あなたの職場のユニホーム！
会社・病院
商店・学校
諸官公署・事業所
指定縫製
鈴屋
いわき市平字大町
電(平)④3788
直属工場　埼玉県羽生　縫製ヒラリー

紙袋
封筒　専門　いわき紙業社
包装紙
TEL・(平)④6238
いわき市平字南町10の3

手づくりの味
いわきあられ
平(4)三九二三　味覚堂

1967パ・リーグ公式戦…東北シリーズ平戦
いわき市発足一周年記念
東映－近鉄
■9月14日(木)
■市営平球場
■午後1時開始
（午前10時開場）
東映 10時50分から←……打撃練習時間……→近鉄 11時50分から
主催／東映フライヤーズ・福島民報社■協賛／いわき市・いわき市教育委員会
連絡先
昼＝電(平)④5081
夜＝電(平)④4260

前売り券発売所
▼平地区　福島民報いわき支社　天地堂　キクヤ楽器店　金沢屋菓子店　寿食堂　関根理容所　平凡　玉半　ロング理容所　平スポーツ店　大塚運動具店　天平　箱崎看板店　蔦
▼内郷地区　玉半労災前店　玉半共立前店　中村商店
▼常磐地区　みよし湯本店　吉田理容所　マエダスポーツ店
▼植田地区　安田屋呉服店　音楽の店キクチ　みよし植田店
▼小名浜地区　大判屋　大宝　舟和
▼江名・豊間地区　吉田時計店　江名タクシー　鈴木米穀店　豊間タクシー
▼福島民報各販売店　郡山　船引　三春　小野町　小川　赤井　相馬　原町　小高町　浪江　双葉　大野　富岡　広野　久之浜　四倉　草野　平　勿来　植田　泉　上遠野　小名浜　江名　湯本　内郷

また酒飲み無免許運転
内郷で警ら署員が逮捕

内郷署は五日夜、いわき市内郷内町金坂六五、労務者中島一郎(二七)を酒酔い、無免許の現行犯で逮捕した。

中島は同夜九時四十五分ごろ、同市内郷高坂町大町地内で酒に酔ったうえ、無免許でトラックを運転、警ら中の同署員につかまった。同署は交通三悪の酒のみ、無免許、スピード違反をびしびし取り締まる方針。

横領の時計修理工に判決

いわき市平字田町五六、店員菅野良二(三こ)に係る業務上横領事件の判決公判は五日午後三時から地裁いわき支部で開かれ高山裁判官は懲役十月(求刑同十月)執行猶予三年をいい渡した。

起訴状によると菅野はいわき市平字田町、誠光堂時計店＝根岸寮栄さん経営＝に時計修理工として勤めていたが、さる四月十七日ごろ、同市平字四町目三、山平水産平田篤さんに腕時計一個九千三百円相当を七千五百円で売り、これを着服したほか"東京の友人から時計の注文を受けた、販売するから"と十二万四千円相当の腕時計一個を横領した。

バイクが自転車に衝突

五日午後六時二十分ごろ、いわき市常磐湯本町傾城地内で、同市内郷内町金坂七九、大工坪井昭さん(三こ)はバイクを運転中、前方に同市内郷宮町町田八〇、工員小山武さん(四七)が乗った自転車に衝突した。常磐署の調べによると小山さんの自転車が右折するのを発見したが坪井さんがそのまま進行したため。小山さんは顔、右足打撲で二週間のケガ。

富ケ浦公園で自殺

五日午前八時ごろ、いわき市小名浜の富ケ浦公園でスイミン薬を飲み自殺を図って、苦しんでいる女の人を通行人が見つけ、近くの医院にかつぎ込み手当てをしていたが、同日午後死亡した。この女の人は年齢五十五、六歳で、名前を消した預金通帳を持っており、磐城署ではこの通帳を手がかりにして身元を調べている。

防火管理の説明会　県いわき事務所では十月四、五の両日、いわき市平市民会館で防火管理講習会を開く。九月末までに同事務所、いわき市消防本部、各消防署に申し込むこと。受講料は無料だが、テキスト(有料)が配布される。

前期技能競技に六人が入賞

四十二年度前期技能競技大会はさる六月から八月まで県下の職業訓練所で行なわれていたが、いわき市からは次の六人が入賞した。

◇一級＝渡辺昇　千葉三好
◇二級＝佐藤次夫　岩尾修吉　遠藤一行　大久保幸雄

市開発公社見送る
12月市会上程へ再検討

いわき市は九月市会一般会計補正予算案に上程する予定だった市開発公社設立資本金五百万円を取り下げ、見送ることにした。

これは六月市会で市長がその構想を説明したあと十四地区振興委員会正副委員長に九月上程案を報告したが、これが全議員に浸透されていなかったという表面的理由によるもの。

だとすれば、各地区振興委員長が事前に行なった地区振興委員会の中で地区議員に浸透するよう協議しなかったのも不思議な話で、共通経費とはいいながら地区振興委員長の怠慢といいかえることにもなる。

市としては今後全議員が納得するように努め、できれば十二月市会に上程したい考えだが、このため市開発公社の発足は来春になった。

果樹保険説明会　県では七日午後一時から、いわき市平字堂根町いわき農業会館で、果樹保険制度と事前調査要領説明会を開く。果樹保険臨時措置法が成立、四十三年度から実施されることになり、同法の趣旨徹底を図ることになったもの。

学校保健主事の講習会　学校保健主事講習会は八日午前九時から平二小で開く。

ホゴにされた約束
好間町川中子　平二小への学区変更

好間町川名子の鈴木孝一さんら平二小の旧地主代表らは二日、いわき市教育委員会に梅香幼稚園と平二小へ通園通学できるよう学区変更方を陳情した。

鈴木さんらの話によれば、平二小を建設するさい、用地買収には通学できる口約束で協力、建設に当たっても協力するなど経済的、行政的にも不離一体の地区で、一時は通園通学が許されていたが、三年前から越境入学整理の名のもとに入学を拒否されてしまった。

口約束のままなので証拠はないとはいいながら約束をホゴされ、地区民は手掴内で農耕に通っているなど生活上でも、交通事故防止のためにも約束を守って通園通学できるよう学区を変更してもらいたいというもの。

ヘイさん
6801　中島安男

少年愛護連盟で反省会　少年愛護連盟では十日午後一時半から内郷館で反省会を開き、夏休みの反省会と補導員講習会などについて打ち合わせる。

殉職消防士長に勲八等叙勲

政府は二日、さる八月六日、いわき市小名浜下神白の海岸で水防訓練中、ゴムボートが転覆して殉職した同市磐城消防署消防士長鈴木清孝氏＝泉町滝尻字神前カ七二＝に対して勲八等瑞宝章を贈ることを決めた。

酒飲み運転で転倒重傷

六日午前零時十分ごろ、いわき市好間町愛谷字東前四六地内の県道で、同市平赤井字田町二〇建設業井丸清司(三こ)は酒に酔ってバイクを運転、ジャリ道にハンドルをとられ道路に転倒、右ホホ骨骨折で三カ月の重傷。平署の調べでは井丸は平の飲食店で酒を飲んで帰る途中だった。

五通に懲役13年求刑
殺意はあったと断定

いわき市小名浜字定西二〇二、大工五通真司(三こ)に係る殺人事件の求刑公判は六日午前十時から地裁いわき支部に藤原裁判長、桜井検事、石黒弁護人の立ち会いで開かれ、桜井検事は懲役十三年を求刑した。

桜井検事は「被告人は殺意を否認しているが、刃渡り三十五センチの日本刀を使って頭、腹部貫通、背中を三十センチもケサ切りにしているなど八カ所も切りつけており、これは残忍な犯行である。また目撃者の供述から被告人が被害者に"くたばれー、ドテッ腹に風穴をあけてやる"といっていることと、刺したあとタクシー運転手に"死んだかも知れない"ともらしているなどからは殺意があった」と十三年を求刑した。

起訴状によると五通はさる六月三十日午後十一時半ごろ、同市小名浜字明神町一〇、バー"女王蜂"で同市小名浜字諏訪町一五の七、土建業木村重光さん(三こ)に女なんか連れていい気になるなーとどなられたうえ、顔を数回殴られたことに憤慨し、友人から借りて持っていた刃渡り三十五センチの日本刀をかまえ、約百メートル追いかけ、殺意を持って木村さんを切りつけ、翌七月一日午前七時四十五分死亡させたもので、五通は殺意を否認していた。なお判決公判は二十日午前十時同支所で行なわれる。

徐行せず接触

五日午後五時五十五分ごろいわき市平豊間字原町八九地内の県道カーブで、同市平藤間林七、農業渡辺司男さん(三こ)の軽四輪トラックが、前から来た同市平豊間字塩場一、建設業大峯正之さん(三〇)のバイクに接触、大峯さんは右足に二週間のケガを負った。平署の調べでは双方がカーブで徐行しなかったため。

10月1日に開通式
水鉄　平以北の電化を祝い

水戸鉄道管理局は十月から平〜岩沼間の電化開通に十月一日午前十時四十分から平駅ホームで電化開通式を行なう。

当日は十河水鉄管理局長、大和田いわき市長が紅白のテープにハサミを入れ、市長祝辞のあと初の電車運転手に花束を贈呈する。なお開通祝賀式は原町市で行なう。

ヘルスでジンギスカン祭り

内郷ヘルスセンターでは十三日午後六時から特設会場で恒例のジンギスカンまつりを行なう。会費は一卓(五人分)二千円。

水害地に寄付　いわき市小名浜花畑町一六、中野忠弥さんは衣類三十点、同市泉町滝尻字中の坪、吉田アキさんは衣類六十点を新潟県の水害地に贈って下さいと、磐城福祉事務所へこのほど寄託した。

あすの停電

▽平地区＝(8時半〜12時半)材木町、紺屋町、古鍛冶町、土橋、鍛冶町と才槌小路の一部、堂ノ前、中町の一部
▽久之浜地区＝(9時〜15時)末続の一部

ななはま

◉…キネマ旬報社では増刊九月号『蒸気機関車』特集号を発行したが、全国的に電化で少なくなってゆく各種機関車を扱っている中で、水鉄局平機関区と題して、グラビア六ページにわたって平機関区がとりあげられている。

◉…『上野から常磐線急行で約三時間、そこに水戸局平機関区がある。ここは東京からも近く、機種の多いことで機関車マニアのメッカ。限られた場所にしかないC61、C62それにD51と86、96…。それも常磐線全線電化を目の前に大幅に減る日も近い』と六種の機関車が機関庫、作業員とともに二十三枚の写真で紹介されている。

改装開店のお知らせ

店内改装のため長らくご迷惑をおかけしましたが　本日開店の運びとなりましたなにとぞ旧に倍しお引き立てのほどお願い申しあげます

バー　モナコ
平・田町紅小路　電④四二〇五

近火お見舞いお礼
割烹旅館　山田屋本館
いわき市植田町本町通り　電②二〇〇八

近火お見舞いお礼
第二つばめ遊技場
いわき市植田町町後　電②三三三五

近火お見舞いお礼
割烹旅館　山田屋別館
いわき市植田町町後　電②二八一八

近火お見舞いお礼
清水カメラ店
いわき市植田町本町角　電②二六六一

宝石をお求めになるのでしたら
少々お待ちください！

通産省・中小企業庁後援
宝石現地買い付け
世界の宝石を求めて宝石専門店21店が現地から直接共同仕入れをいたします
良質の宝石をより安く販売いたします
もちろんこの宝石はぜんぶ保証証付きです
10月中に現地買い付け宝石の
秋の宝石展開催
宝石実体顕微鏡　宝石鑑別比重計などをそろえて宝石の鑑別を行ないます

宝石・時計・眼鏡
日本チクタクチェーン
ネモト
いわき市平・二町目　TEL・3－2607

学芸

わたしの父

湯本一小五年　矢内由美子

父のすきなものはうどんとみかん。日曜日になると、いつもうどんを、ゆでる。ごはんに、なると、おいしそうに、食べる。わたしは、父の顔を、じっとみている。ほんとうに、父が、おこらなければ、いいなあ

ぼくの母

湯本一小五年　石沢秀利

ぼくは、母の顔を見ている。手を、足を、体を、頭を見ている。ぼくは、母に、見られる。おたがいに、しせんがあう、母が、にっこりわらう。ぼくも、わらう。こんな母は、すきだ。大すきだ。大すきだ。

わたしの父

湯本一小五年　愛川麻美

わたしの父は、すぐおこる。父は、かみなりを、おとす。父が、わらった。うちには、たのしさがおとずれる。母もわたしもわらった。弟もみんないっぺんに、わらった。

わたしの父

湯本一小五年　金子裕美

わたしの父は、おこりっぽい。母が、配達をたのまれたのを、わすれて、黒板にかかないと、すぐおこるのだ。そんな父は、きらいだ。自分だってわすれるくせに、人にばかり、おこる。父なんかきらい。でも、父がいいときもある。それは、友だちに親せつなのです。みんなに、父はぜんちゃんと、いわれる。なにか話している。みんなは、しんぱいごとでも、みんな父に、はなししている。そんな父の顔は、しんけんだ。そんな父の顔が、わたしはすきだ

わたしの父

湯本一小五年　大内典子

父は、おもしろい。また、おっちょこちょいだ。そしてまた、やさしい。わたしは父が大すきだ。母の次に、大すきだ。ときどき、母よりすきになる。仕事だってたいへんなのに、わたしたちを喜ばせてくれる。そんなわたしの父―

わたしの父

湯本一小五年　梅田純子

わたしの父は、ほんとうに、おっちょこちょいだ。暑いからといって、パンツ一本になったり、もう布をけっとばしたりするからだ。父の日には、『うんとサービスしてやっかな』と思う。父といっても、名だけだ。うちの父なんか、父のしかくなし。でも、いいところだってある。それは、勉強をおしえてくれることだ。「こんな父なんか」と、思うときもあるが、やっぱりわたしの父だ。

私の園芸

私が園芸に趣味をもつようになったのは、現在長生きしている実父寅吉(九〇)の薫陶によるものです。父は若かりしころ、県の土木監督時代に、入遠野村からいろいろな珍木を買ったりもらったりして庭に植え観賞していた。

それが頭にコビリつき、知らず知らずのうちにガードゥニング（園芸）愛ぶの感想が年々高まり、今では一生涯この道楽はやめられぬようになったといっても過言ではないでしょう。四十年前実父が育てた稚木の中にはツゲ、ヒバ、シモ紅葉、イトーヒバ、チャボーなどはちょっとこの辺では見られぬ銘木となり、自慢の一つとなっています。私は父の指導で育てたものは大部分、親友、知人から贈られたもので、とくに盆栽用の五葉松約二千鉢は茨城から専門の

星さん

園芸趣味は長寿の基盤

星　初太郎（六〇）

老庭師をよんで枝振りを作っています。松のほかにサツキ、ツツジ、アザレア、霧島ツツジなど二千本以上を育てています。この中には一本二十万円でも手放せぬ類のないすぐれたサツキがあります。これが私の一番可愛い息子なんですとほくそ笑んでいた。

樹木を植えている庭園は約二千平方米におよぶ、案外広い地積ですから、毎朝四時に起きて六時まで水をまく。これが日課だといっている。とにかく園芸に親しむということは長寿の基盤だと信じていますので、普及したいものだと語っていた。星さんの庭園内には石ブームで、池には一個十数万円もするみごとな生き石が十数個巧みに配置され、樹木との調和がよくとれ異彩を放っており、正にいわき地区屈指の横綱格庭園ではある。

（勿来建設業協会支部長）

民報映画案内

※【平】
★ひかり座（五・五〇）伯爵夫人（七・五〇）レベッカ（↓6日）
★聚楽館（六・〇〇）スインガー（七・三〇）パリは燃えているか（↓11日）
★世界館（六・五五）眠狂四郎無頼控魔性の肌（八・二〇）悪名一代（↓15日）
★東宝民劇（六・〇〇）続・社長千一夜（七・四〇）上意討ち（↓12日）
★平日活（六・〇六）恍惚の夜（七・〇二）白の人造美人（八・一四）人間蒸発（↓15日）
★東映三夜（七・〇〇）渡世人（八・三六）大奥丸秘物語（↓12日）
★名画座（七・〇五）複雑な彼（八・二五）若社長大奮戦（↓12日）

※【内郷】
★綴映劇　七人の野獣　君が青春のとき　春日和（↓12日）

※【常磐】
★常磐座　牙狼之介地獄斬り　俺は地獄の手品師だ（↓12日）
★三函座　場内整理のため臨時休館
★常磐日劇　マイ・フェア・レディ　グレートレース（↓8日）

※【小名浜】
★国際　荒野の棺桶　早射ち犬　独立愚連隊（↓12日）
★日活　惨忍　情夫と情婦　芸者（↓8日）
★金星座　全員集合　悪への挑戦　関東命知らず（↓15日）
★銀星座　アラベスク　男と女　唇からナイフ（↓11日）

※【植田】
★うえだ館　君が青春のとき　用心棒　若社長レインボー作戦（↓12日）
★中央館　玉ころがし　雌狼　悪女志願（↓12日）
★菊多館　まんじ　博ち打ち不死身の勝負　血染の唐獅子（↓8日）
★植田ロマンス　リンゴキッド　動く標的　唇からナイフ（↓7日）

100貨店

FTVで毎週火曜日、夜十時から放映している「真田幸村」を、ちょいちょいみているが、大阪城のタイトルが、いつも大坂城とまちがえている。本紙の場合だって誤字がないわけではないから、難クセをつけるわけじゃないが、一聴視者の立ち場にたつと、けっこうアラがみえる◆県庁の福島市杉妻町を、アナウンサーが、「スギヅマ」とよんでいたが、これはまちがいで、ほんとうは「スギノメ」と読む。固有名詞はあくまで自己流のよみかたは許されない◆ところで、物語りに出てくる逆境の兵学者幸村を、現代流に革新のコチコチに描いているが、天われに利あらず、大阪夏の陣は家康の術策におちいり、ついに和睦となったが、この時、家康は齢七十余歳、胃ガンをわずらっていたのである。胃ガンといえば豊臣秀吉はリン病、だから秀頼は淀君と大野修理との間に生まれた子ではないかともいわれる◆真田公は長男を徳川家に、次男幸村を豊臣家につかえさせ、どちらにころんでも、お家の安泰を究極的には考えていた。家臣をやしなっている以上は当然のことである。おおかたの大名はその時流にうまくのったのである◆ところで、テレビの真田幸村は、組織と非人間的な生活から、人間復活をのぞむヒューマンな人物に描かれ、上司の命令にただ盲目的に服従する男としてではなく、これ以上キズつけられては、おのれが壊れるという場合、それに抵抗する魂ある人間として生きぬく、そういうイデアでつづられている◆黒岩重吾の小説「花園への咆哮」でなくとも、現代社会では自分の魂をキズつけられ、踏みつけられても身の安全を願う人間が多い。そしてまた現代はそうでもしなければ生きがたい社会だからであろう。（龍人）

松ヶ岡営業所　電④3214・3410
安全運転で信用ある
常交タクシー

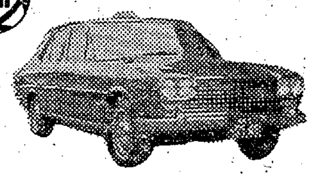

歯科
松村歯科医院
松村　政次
いわき市平字中町（六号国道そい）電④7086

御婚礼家具　各種
勉強で評判の店
丸萬家具店
いわき信販チケットご利用下さい
店舗／平・四町目電④6633
工場／平・白銀町電④6634

パンとケーキ
開花亭
平・五町目
平③二三四二代

東映
同時上映
カラー作品
渡世人
鶴田浩二・梅宮辰夫・城卓矢
監督・佐伯清が描く股旅調任侠アクション！
カラー作品
大奥㊙物語
佐久間良子　藤純子　岸田今日子　高橋昌也　山田五十鈴
総額一億五千万円の衣裳総登場！
上様一人に女性三千人、毎夜毎夜のご精勤、それはもうとてもとても口では言えない物語
話題呼ぶ㊙の世界！絶賛続映中！
9月12日まで　東映三夜　オールナイト9日（土）

東宝
両雄三たび対決！
三船・仲代の「用心棒」「椿三十郎」以来三度めの対決！
会津二十四万石屋台骨から崩してみせる！
凄絶な迫力で放つ時代劇巨篇！
三船敏郎　仲代達矢　加藤剛　司葉子
小林正樹監督作品
上意討ち　拝領妻始末
カラー作品
同時上映　続社長千一夜
森繁久弥　フランキー堺　三木のり平　小林桂樹
日本のいちばん長い日　前売り券発売迫る　大人300円
絶賛上映中
東宝民劇　冷房完備　④3322

急募
店員　二名　普通免許証所有者、年齢二十～三十歳、男女問わず、住み込み、通勤
男子工員　二名
女子工員　五名　年齢十八～四十歳　委細面談、社会保障制度あり
有限会社　今井製パン
いわき市四倉町字五丁目一七三　電（四倉）二五〇〇・二六三九

急募
お座敷女中さん　若干名
▽二部制（一日千円以上）20～35歳くらい
通勤住み込み自由（寮完備）
割烹寿し　一平
小名浜字下町　電②二四五一・四〇二

女子
事務員▽高卒以上▽年齢20歳前後▽高給優遇▽履歴書持参してください
いわき市平字白銀町　石島建設事務所

募集
女子16歳以上40歳まで男子は30歳まで社会保険あり委細面談▽平・鍛田町二五（電④三二二四）喜久屋紙器製作所

募集
▽女店員▽高給優遇します▽通勤住み込み可▽委細面談
いわき市平字白銀町電④六五一七　ニッカバーライラック

男子
従業員若干名募集▽18～25歳、通勤▽履歴書持参、委細面談
いわき市平字西町目電④二六六五　やまへい水産

急募
▽自動車整備工および見習い
▽各二名、経験者優遇▽年齢二十～二十五歳
▽委細面談
堀川砂利店
いわき市内郷御台境町（旧尼子橋きわ）電③二六五三代