夕刊 いわき民報
発行所 いわき市平字田町63
©いわき民報社 社長 野沢武蔵
(02462)③1666代(編集) 1667(販売) 1668(広告)

定評ある呉服店
秋風を着る
新柄とりそろえ
三井
平・三 電③0123代

# 市議定数案分が難産
## 改選は一年後 法解釈、判例など調査

合併特例法によって二年延期されたいわき市議会議員の任期は来年九月末まで。その一年前の九月定例市議会が九日から開会するが、定数三百三十八議席(在籍三百二十八)から四十八議席に減少、小選挙区で実施される地区別の議員定数問題は、〃各地区ごと最低一議席〃という合併時の非公式な了解事項が、果たして法的に成立するものかどうか、調査の段階のため、結局十二月市会に提案される模様。

### どうなるゼロ地区 12月市会までに結論か

議席の案分は四十年十月一日現在の国勢調査による人口三十三万三千八百八十一人が算定基準になる。この場合総人口を議席数四十八で割った六千九百五十五・二五で、地区人口を割って出したものの、端数順別に加算したいわゆる「人口比例割り」にすると、二千六百二十人の大久地区だけがゼロとなって一議席の確得もできない。またゼロ地区の大久地区を隣接する久之浜か川前地区と合わせ同一選挙区にすると力関係や住民感情に合わないと拒否する動きがすでに出ている。

一方、合併時の非公式申し合わせである〃最低一地区一議席以上〃を貫こうとすれば、違法とはいえないまでも合併特例法の精神を尊重しないことになり、一部公職選挙法特例法で合併後初選挙の場合は〃一地区一議席〃の特例が認められるという見解も出ているが、これは合併と同時に議会を解散、九十六の定数で選挙をする場合の話で、合併特例法で任期を二年延長してからの選挙に適用することはどうかという見解もある。問題は「人口比例割りで一人に満たない地区に一議席設けた」場合に「人口比例割り」で案分した時より一議席少なくなる地区の出てくることで、影響を受ける地区では「人口比例割り」にしない時は、たとえ選挙が終わってからでも選挙無効の異議を申し立て、行政訴訟を起こそうとする動きがでており、市と議会事務局では自治省や県の見解や判例を聞くなど調査を進めているが、まだ結論を得られず、合併特例法の精神尊重か、合併時の非公式了解を守るかの板ばさみに苦しんでいる。だがすでに来年の市議選挙戦はスタートしており、立候補予定者の議員の三分の一に近い百人前後といわれているだけに、地区別議員定数決定に対する関心は大変なもの。反面いい出した方が損という裏面もあって複雑微妙な空気。

# あすから九月市会
## 一般質問通告は15議員

いわき市九月定例市議会は九日午前十時から平市民会館で開き、一般会計補正予算四億八千万円など四十六議案を審議する。七日の議運では二十二日まで十四日の会期としてはかる。

初日九日は継続分の審査を各委員長が報告したあと、大和田市長が施政方針と提案理由を説明、続いて一般質問にはいり、十三日まで十五議員が質問戦を展開する。

一般質問は通告順に小林(勿来)人見(内郷)矢渡(遠野)石井(磐城)新妻(常磐)大平(好間)吉田(四倉)新妻義武(平)小野(田人)石川(常磐)譲谷(内郷)鈴木勝夫(磐城)鈴木裕文(勿来)佐川(平)和合(好間)の十五議員だが、水道行政、教育行政と今後の市政方針に対する質問が最も多く、上程を見送った市開発公社、議員定数などもある。日程次のとおり。

▽9日=継続審査報告、提案説明、一般質問
▽10日=休会
▽11日=一般質問
▽12日=一般質問
▽13日=一般質問、総括質疑、議案付託
▽14日=共立病院特別委員会
▽15日=休会
▽16日=常任委員会
▽17日=休会
▽18日=常任委員会
▽19日=常任委員会
▽20日=地区振興委員会
▽21日=地区振興委員会
▽22日=委員長報告、採決

## あす米価値上げ反対集会 平地区労

平地区労(本多昇議長)は九日午後五時半から小太郎町児童公園で米価値上げ反対集会を行なう。

消費者米価の一四・四%アップのほか、国鉄定期、電報電話、水道、タクシー、さらにミソ、しょう油、酒類とこのところ値上げは諸物価に波及する気配を見せているので、生活を守ろうと結集するもの。

## 最高齢者は磐城の飯塚さん
### 各地区の最高齢者

敬老の日十五日はもう間もなくだが、いわき市の最高齢者は小名浜字中明神町三六の明治元年二月十九日生まれ飯塚ヒサさん。ことしの誕生日には市長からお祝いが贈られている。各地区の最高齢者次のとおり。

▽平地区=大野倉七(九七)=中町七▽常磐地区=二瓶シロ(九三)=湯本町上川一五▽勿来地区=嵐トメ(九七)=植田町八郷三三▽磐城地区=飯塚ヒサ(九九)=小名浜字中明神町三六▽内郷地区=磯上イチ(九七)=高坂町桜井九二▽四倉地区=丹野ツキ(九七)=西三丁目一六▽小川地区=佐藤サク(九三)=塩田字江田二六▽遠野地区=駒木根ハツ(九三)=深山田字仲内八六▽久之浜地区=池田マス(九二)=久之浜字南荒蒔二一▽好間地区=佐々木ハル(九四)=北好間字稚木平一▽三和地区=渡辺ケサ(八七)=差塩字仲ノ町八〇▽田人地区=平子亀松(九四)=石住字綱木八▽川前地区=戸部フク(九一)=川前字根尻一三八▽大久地区=強口シン(九〇)=小久字田仲一九

**下水道事業打ち合わせ** 磐城地区下水道事業打ち合わせ会は九日午前九時から小名浜魚市場で開く。

**入遠野婦人学級** 遠野町入遠野婦人学級は九日午後一時から入遠野出張所で開く。

**沢渡財産区管理会** 三和町の沢渡財産区は九日午後一時から三和支所で管理会を開く。

# 出稼ぎの求人が殺到
## 大都市から三百人も

平職安にはこのところ季節労務者の求人が殺到、現在までに三十一件、約三百人に上っている。これまでは大都市での建設事業がふえ、それに伴う土工の募集や農業労務者の募集が主となっていたが、最近は一般製造業関係からの求人がふえ、求人数の大半を占めるなど新しい現象となっている。

これは若年労働力の雇用が困難な上に、労力不足という現況をカバーするため、臨時的に季節労務者を雇用する傾向にあるものと見られ、労働省ではこうした傾向から、今年度から出稼ぎ労務者台帳を作製するほか、労務者には手帳を交付するなど、正規のルートに乗せて職業あっせんに乗り出すことになった。

同職安の話によると山間部の農家では出稼ぎによって生活を維持している者が多く、冬期間を利用して県外に出る者は約五百人はいるものと見られている。しかしこれらの人たちは、ほとんどが縁故や知人から紹介で雇用され、労働条件もあいまいなままに働いているというケースが多く、なかには賃金不払いに泣かされたり、タコ部屋生活から抜けられないといった悲劇さえ起こしている。また出稼ぎに出たままゆくえ不明になっている例もあるため、出稼ぎ労務者台帳を作製して職安に備えつけるとともに、同労務者に対しては手帳を交付することになった。また出稼ぎ労務者のグループを育成し、一つの事業所にグループをあっせんしたり、小地域内にあっせんするなどして〃蒸発事故〃を防止することにしている。このほか東京と大阪には出稼ぎ労務者援護センター(仮称)を建設、相談に応ずることにしている。

平職安では近くチラシを配布し、正式の手続きによって雇用された場合は、労働条件の悪いところにはあっせんしない方針であり①賃金不払いに合う心配がない②労働災害の場合には補償されるなどの利点を強調、正式のルートに乗るようPRする方針。

同職安に申し込まれた季節労務者の求人は東京、神奈川、千葉、静岡、遠くは愛知県からのものもあり、大半が男子求人。大企業をはじめ中堅どころの企業からの求人が多く、業種は土建をはじめ製パン、自動車製造、鉄鋼、鋳物、ブロック製造、紡績など各種。農業季節労務者(男子五人、静岡県)募集はただの一件。雇用期間は十月から翌年四月までのものが多く、賃金も男子では最高六万円(手取り、土工)平均三万五千円前後といったところ。年齢は十八歳から最高五十五歳まであり、女子は十六～三十五歳、手取り一万五、六千円程度。

改装開店のお知らせ
店内改装のため長らくご迷惑をおかけしましたが、本日開店の運びとなりました なにとぞ旧に倍しお引き立てのほどお願い申しあげます
バー モナコ
平・田町紅小路 電④四二〇三

## 寸言

▼市議定数案が難産、グラーベン方式では? ▼出稼ぎの求人が殺到、失職者は都会へ逃避か。▼交通三悪14件も投網にかかる。今後も続行したいもの。

## 天気予報 (小名浜測候所発表) 玉半提供 ④五〇三二

【今夜】東よりの風、曇り時々晴れ。
【あす】東のち北よりの風、曇り一時にわか雨。
【海上】今夜あすともうねりが高い。注意。(ひき続き波浪注意報が出ている)

あすの暦 9月9日(土)

| | |
|---|---|
| 旧暦 | 8月6日 |
| 六曜 | 先勝 |
| 日出 | 5・12 |
| 日入 | 17・55 |
| 月出 | 10・32 |
| 月入 | 20・48 |
| 満潮 | 7・19 18・31 |
| 干潮 | 0・51 12・44 |

イメージを仕立てる……
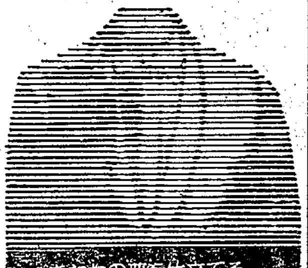
あなたの夢を仕立てる
テーラー高島屋
いわき市平字中町12の1
TEL(平)④6837・7059

# 来春中卒に求人四倍

## いつも遅れる地元企業

平職安がまとめた来春中卒就職希望者に対する求人数は、三千八百二十七人(男子二千五十人、女子千七百七十七人)に達し、就職希望者千八十七人(男子五百四十四人、女子五百四十三人)の約四倍に近い数となった。これらのうち管外求人数は二千六百三十五人(男子千四百十九人、女子千二百十六人)と出足が良く、前年度の最終実績二千七百三十二人(男子千三百六十八人、女子千三百六十四人)に比べて約百人少ないだけだが、管内求人はまだ千百九十二人(男子六百三十一人、女子五百六十一人)に過ぎず、前年度実績に比べて四百余人も少ない。

来春の中卒就職希望者千八十七人のうち、管内就職希望者は五六%の六百二人(男子三百十人、女子二百九十二人)となっているが、その求人数は二倍にも満たない。一方管外就職希望者は四百八十五人(男子二百三十四人、女子二百五十一人)で、これに対する求人は実に五・四倍にも達し、中卒者を雇用しようとする管外求人はふえる一方。それに引きかえ、管内でも誘致工場や大きな工場からの求人がふえているので、当然前年度を上回る求人数になるものと予想されていたが、中小企業からの求人申し込みは全く遅く、同職安では"中卒者採用に対して熱意がないのではないか"と首をかしげている。

### たばこ養蚕経営協議会

県いわき事務所では十四日午後一時から、いわき市平市民会館でたばこ養蚕経営協議会を開く。

### 平四小運動会

いわき市立平四小は十日午前八時から秋の運動会を行なう。

# 労働災害は総退却

## とくに炭鉱の減少めだつ

いわき労基署が七月末現在でまとめた管内の労働災害は、一千五百七十三件(休業八日以上)となり、前年同期の一千八百六十三件に比べて二百九十件の減少となったが、このほか死亡事故はことしはすでに十五件も発生、前年同期の六件に比べて二・五倍という芳しくない成績。とくに建設業関係はすでに四件の死亡事故があり、前年同期の四倍と重大災害の多発が目立ち、鉱山関係三件(前年同期三件)道路貨物運送業二件(同なし)製造業二件(同二件)林業一件(同なし)その他二件(同なし)といった具合い。交通事故による災害も増加の傾向にある。

これら労働災害のうち、炭鉱が占める労働災害は全体の約六割を占め、九百三十件になったが、炭鉱数の減少と企業合理化の促進などによって、前年同期に比べて二百三十二件も減った。製造業関係では全体的には二件少ない二百六十二件にとどまったが、製造業関係でも金属工業の災害は二倍の四十二件にも達したほか、化学工業も二倍を越える二十三件となり、一般機械器具製造は三十八件(前年同期に比べて十一件の増加)木材、木製品製造業七十二件(同五件の増加)といった成績。このほか道路貨物運送業、陸上貨物取り扱い業各三十件(同それぞれ十三件の減少)林業二十五件(同十六件の減少)交通運輸業十二件(同六件の減少)港湾貨物取り扱い業十二件(同二件の減少)となり、いずれも減少の傾向を見せている。

# 磐城で木材の展示即売会

## 25日 磐城木材市場

いわき市小名浜字君ケ塚の磐城木材市場主催の創立十周年記念優良木材展示即売会は二十五日午後零時半から同市場で行ない、製材競技には市長賞も出て日ごろの腕を競う。

展示即売会は素材千四百立方㍍、製材品八百五十立方㍍、出材集荷範囲は勿来、平、浪江、富岡、原町各営林署管内、即売は県内業者を対象に実施する。

# 内郷二中で校内水泳大会

いわき市立内郷二中の校内水泳大会は三十一日午前八時半から全校プールで五百人の生徒が参加して開かれ、熱戦をくり広げた。同校の生徒数は千百人だが、男子は九三%、女子は四〇%泳げる。成績つぎのとおり。

◇学級対抗=▽一年=①六組三十四点②二組二十六点③八組二十二点▽二年=①六組四十九点②八組二十九点③四組二十四点▽三年=①四組四十七点②二組二十六点、七組二十六点、九組二十六点

【個人】◇五十㍍自由型=▽一年=(男子)①高木成朗②太田③梅津(女子)①草野美智子②石森③鈴木▽二年=(男子)①佐藤尚也②伊藤③石川(女子)①佐藤恵子②武田③矢内▽三年=(男子)①高萩高志②粟谷③高橋(女子)①高萩多恵子②箱崎③横山◇平泳ぎ=▽一年=(男子)①阿久津秀二②田中③渡部(女子)①草野久美子②豊田③渡辺▽三年=(男子)①三本木和夫②大倉③小針(女子)①沢内ケイ子②神山③石井◇背泳ぎ=▽一年=(男子)①大和田武②絹引③緑川▽二年=(男子)①安藤栄②陣野③柴田(女子)①佐藤幸枝②三部③佐藤▽三年=(男子)①浜尾洋②米谷③根本(女子)①赤井和枝②志賀③小磯

# ランドレース五頭が到着

## 山田の近代的種豚舎に

いわき市勿来支所は農業構造改善事業として約二千万円を投じ、山田町地内に近代的種豚舎二棟と管理室などを新築中だったが、予定どおり完成した。

それに県中央経済連に優良種豚の購入あっせん方を依頼中だったが、このほど郡山の産地からアメリカ産のランドレース五頭(時価一頭約四万円)が送られてきた。一切の経営と管理は菊田農協組合があたる。仔豚の分譲は明春五月ごろの見込み。なお肉豚は東京都に出荷する。肉の売り値は上もの一キロ四百七十円で、一頭平均九十キロ、年産最低五十頭価格にして二百五十万円は下るまいといわれている。

# 多数の大漁旗が奉納

## 金刀比羅神社

サンマ、いわし漁の漁期にはいったいわき、茨城の各浜からは多数の船が出漁しているが、いわき市常磐関船町金刀比羅神社(金士重武宮司)にいわき各浜、茨城県の大津、平潟の各浜の漁船から海上安全、大漁満足を祈願し多数の大漁旗(まね)が奉納されている。

赤、白、黄色とりどりの百数十本のこのまね旗は九月十日の祭典の日に神社境内にかかげられるが、その姿は壮観であろう。なおこれら奉納漁船には神社から神号いりの御神旗が授与されている。

### 磐城のジフテリア予防接種

磐城地区の百日ゼキ、ジフテリア予防接種は次の日程で行なう。

▽13日・10月4日・25日=渡辺公民館、泉公民館▽22日・10月13日・11月6日=鹿島公民館、住吉公民館、折戸公民館▽29日・10月20日・11月10日=小名浜二小講堂▽10月2日・23日・11月13日=小名浜公民館

## あすの停電

▽平地区=(8時半~12時半)仲間町、番匠町、北白銀、鷹匠町、柳町、四軒町、北目町、梅香町、関ノ上、川中子、旧城跡と桜町の一部(9時~12時)二町目の一部

▽磐城地区=(12時~15時)辰巳町、渚の一部

# 釣りだより

**河川** 横川、滑津川、藤間沼、あぶれ沼、鮫川などでハゼ、ボラがかかる。横川、鮫川はほとんどが小舟利用でエサはキジかゴカイ。このほか小ブナもよくかかり藤間沼で五十匹はかたい。エサはネリエかゴカイ。また夏井川いったいでもオイカワが釣れる。なお新舞子海岸はイシモチ釣りがさかんだが、台風の影響で波が荒く、こんどの日曜はあまり期待できない。エサはサンマのぶつぎり。(平・西丸釣り具店調べ)

**海** 小名浜三号ふ頭西側で二、三歳位の黒ダイがあがっている。エサはエビ、カワカプリなど、サオは四・五尺位。また江名、中之作と小名浜の沖防波堤はシケのため釣りが不能。(小名浜・平野釣り具店調べ)

# 市況

## 魚類

(七日午後—八日正午)

八日の小名浜港はサンマの鮮度がよく高値。

【小名浜港】サンマ船一隻 一本釣船一隻

▼サンマ 十万五千キロ 八八—一六七

▼カツオ 四千六百キロ 一七七—一四〇

【江名、中之作港】水揚げなし

## 野菜

| | |
|---|---|
| ▼菜類 | 一〇—一(東) |
| ▼ニンジン | 五〇—二〇(〃) |
| ▼ゴボウ | 三五—一〇(キロ) |
| ▼大根 | 四〇—一〇(〃) |
| ▼ネギ | 二八—一五(東) |
| ▼タマネギ | 五〇—二五(キロ) |
| ▼キュウリ | 一〇〇—一〇(〃) |
| ▼ナス | 二五—八(〃) |
| ▼タマナ | 七〇—六〇(〃) |
| ▼サツマイモ | 六〇—二〇(〃) |
| ▼ナガイモ | 九〇—四〇(〃) |
| ▼バレイショ | 二三—一〇(〃) |
| ▼枝マメ | 三〇—二三(東) |
| ▼ササゲ | 一八〇—八〇(キロ) |
| ▼サトイモ | 一〇〇—六〇(〃) |
| ▼ニラ | 八—二(東) |
| ▼ピーマン | 三〇—二五(キロ) |
| ▼モヤシ | 二〇(〃) |
| ▼シイタケ | 五〇〇—三五〇(〃) |
| ▼根ショウガ | 三〇—二〇(〃) |
| ▼葉ショウガ | 一五—一〇(東) |
| ▼ミョウガ | 一五〇—一〇〇(キロ) |
| ▼玉子 | 一三・五—一七(コ) |

(丸平青果市場調べ)

パック肉(包装してある肉)はなぜ売れる?
(1)手にとって鮮度が見られる(2)値段と分量が比較できる(3)待たずに買える(4)冷蔵庫に入れて二、三日は乾燥(かんそう)しない
全店パック肉まつり(十三日まで)
お買いあげのパック肉に景品券がはいっていますので(三五〇〇本)十七日までに全店の食肉売り場で左記の景品とお引きかえくださいませ
白バラ洗剤 トンカツソース ミタス塩 マーガリン ミツカン酢 パン粉 アルコカラー
越 フジコシ

塩けと甘味のあじくらべ!
※週に二日の大奉仕(土・日)
・砂糖 小丸 市価 百グラム 二十八円を 二十三円
・メイリビー 市価 百グラム 二十八円を 二十三円
常磐線一安い 菓子の赤札堂
小売・卸 平・南町店(大和田医院となり)電④四六三二 平・三町目店(マルトモむかい)電④五五八二

内科 小児科 高久医院
いわき市平字紺屋町 東宝民劇前 電④二五一三

ホンショークーロー 紅焼扣肉 四五〇円
豚肉むし煮
シーパオミンシャ 紙包明蝦 四五〇円
エビの紙包み揚げ
シーチンホーコーズ 什景火鍋子 一〇〇〇円から
中華式よせなべ
■ウエートレスと調理見習い募集
中国飯店 盧山 平・平和通り 電③3321

パーティーに
サントリーが長年の経験に基づいて作ったカクテルです これひとつで どこででもホーム・パーティーの準備はじゅうぶんです
■サントリーカクテル
マンハッタン……五〇〇円
マティーニ……五〇〇円
ジンフィズ……五〇〇円
バイオレットフィズ……五〇〇円
カカオフィズ……五〇〇円
大喜多や 平・材木町29 電③3722

1967パ・リーグ公式戦…東北シリーズ平戦
いわき市発足一周年記念
東映—近鉄
■9月14日(木)
■市営平球場
■午後1時開始
(午前10時開場)
東映 10時50分から←……打撃練習時間……→近鉄 11時50分から
連絡先 昼=電(平)④5081 夜=電(平)④4260
主催/東映フライヤーズ・福島民報社■協賛/いわき市・いわき市教育委員会
前売り券発売所
▼平地区 福島民報いわき支社 天地堂 キクヤ楽器店 金沢屋菓子店 寿食堂 関根理容所 平凡 玉半 ロング理容所 平スポーツ店 大塚運動具店 天平 箱崎看板店 蔦
▼内郷地区 玉半労災前店 玉半共立前店 中村商店
▼常磐地区 みよし湯本店 吉田理容所 マエダスポーツ店
▼植田地区 安田屋呉服店 音楽の店キクチ みよし植田店
▼小名浜地区 大判屋 大宝 舟和
▼江名・豊間地区 吉田時計店 江名タクシー 鈴木米穀店 豊間タクシー
▼福島民報各販売店 郡山 船引 三春 小野町 小川 赤井 相馬 原町 小高町 浪江 双葉 大野 富岡 広野 久之浜 四倉 草野 平 勿来 植田 泉 上遠野 小名浜 江名 湯本 内郷

# 初秋蚕が23%の増産
## 好値と天候に恵まれる

いわき蚕業技術指導所がまとめたいわき地方の初秋蚕期産繭の出荷量は三万八千四百十七㌔に達した。これは前の実績三万八百六十四㌔に対して二三・二%、目標三万五千㌔に対して八・七%の増収となり、春繭の七万五千㌔と合わせ、十一万三千㌔の大台に乗った。

繭価の上昇による生産意欲の向上も一つの原因だが、とくにことしは天候に恵まれて桑の生育が良かったこと、病害虫防除の徹底など、繭ブームに拍車をかけた。

初秋蚕の収繭量三万八千四百十七㌔の内訳を見ると上繭は三万五千五百四十六・五㌔で、全体の九三・四%を占め、玉繭は七百九㌔、屑繭は千七百九十一・五㌔だった。また上繭の出荷先は片倉工業平製糸工場が一番多い三万一千四百七・九㌔、次いで笠原工業須賀川工場が一千八百三十三・七㌔、合名会社大泉商店一千六百七十五㌔、東邦レーヨン浪江工場六百二十九・九㌔となっている。各地区の初秋蚕の収繭量は次のとおり。

▽勿来＝二千百九十㌔▽田人＝三千百六十㌔▽遠野＝八千二百九十五㌔▽三郷（内郷、常磐、好間）＝一千五十五㌔▽平＝九百六十一㌔▽小川＝六千七十八㌔▽三和＝一万八百八十八㌔▽川前＝三千五百二十七㌔▽四倉＝八百七十八㌔▽大久＝八百九十一㌔▽久之浜＝百二十四㌔

## 浜通り警察柔剣道大会

浜通り警察連絡協議会（生江信亮会長）では十三日午前九時から、平三小体育館で柔剣道大会を開く。浜通り九署から各一チームが参加、熱戦を展開する。

## 経営能力開発セミナー開く
### 平ユースホステルで

いわき市、いわき商工会議所、いわき中小企業相談所共催の経営能力開発セミナー（経営管理者研究会）はさる八月二十一日から九月二十日まで十六日間（九十九時間）いわき市平ユースホステルで開かれるが、勿来地区からは錦機械工業株式会社、小沢商店、錦興業株式会社、鉄工安島組、勿来製作所、吉野木材株式会社、根本木材株式会社、大野牛乳店の八人。この受講料は一万四千円、うち二分の一は県と市が負担し、半額七千円は受講者の負担となっている。

科目は①中小企業の現況と動向②経営基本管理概論、この内容は経営方針の目標、販売、生産、財務、購買、労務などの方針。長期計画の基本問題。原価、工程、作業などの管理、設備、計画、企業会計と税務対策その他。講師は日本経済新聞論説委員久保田晃氏、江木事務所長江木実夫氏、日本工業新聞稲葉秀三氏、日大生産工学部教授倉林良雄、東京都商工指導所深谷修氏、生産管理技術士辻川泰氏、全国青色申告会総連合事務局長揺久夫氏、公認会計士飯谷守氏。

## 防衛大など自衛隊生を募集

自衛隊福島地本いわき募集事務所では、来春入校する防衛大学学生、航空学生、看護学生、自衛隊生徒、婦人自衛官の募集を九月一日から始めた。第一次試験は十一月中旬ごろに行なわれるが、募集人員は第三次防衛計画に基づいて増員される公算が強く、防大は全国で五百八十人、航空学生二百人、婦人自衛官七十人、自衛隊生徒八百人になるものと見られている。受験希望者は県いわき事務所内の旧石城福祉事務所にある同募集事務所へ申し込むこと。募集要領などは次のとおり。

▽防衛大学学生＝締め切りは十月二十五日。第一次試験は十一月十一、十二の二日間で、満十八歳以上二十一歳未満の高卒者または同等以上の学力があると認められたもの

▽航空学生＝締め切りは防大と同じ。第一次試験は十一月五日で、満十八歳以上二十一歳未満の者。学力は防大と同じ

▽自衛隊生徒＝締め切りは十一月二十日。第一次試験は十二月三日。資格は入隊時満十五歳以上十七歳未満の中卒者

▽看護学生＝締め切りは十月二十五日。第一次試験は十一月十九日。高卒以上の学力を有し、心身とも強健な女子

▽婦人自衛官＝締め切りは十一月三十日。保健婦、助産婦、看護婦国家試験に合格した二十八歳未満の女子で、十二月上旬に筆記（作文）口述試験を行なう

## 十月号から時刻表が大型化
### 交通公社で発行

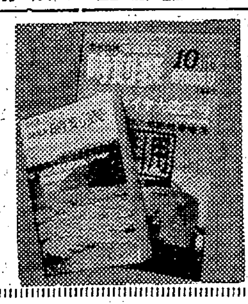

『交通公社の時刻表』が十月号から見やすい大型になります＝日本交通公社発行の時刻表（写真）は十月一日からの全国ダイヤ大改正を創刊五百号を記念して大型になる。従来の倍の大きさになって、地図も大きくなり、厚さが少し薄く、扱いやすくなったのが特徴。九日発売。定価百八十円。

**好間小で運動会**　いわき市好間町の四小学校は十日午前八時からいっせいに秋の大運動会を開く。

# 読者の声

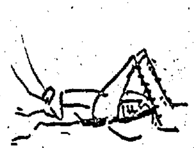

## 理解できない分市の考え方

〝磐城地区を守る会〟と〝磐城地区区長連合会〟がさきごろ〝磐城地区分市期成同盟会〟を結成した。理由は、いわき市の合併が権力の強圧による住民不在の合併であった。バラ色の夢は官僚作文に過ぎず、甘言にたよるペテンであることが明らかとなった、その他。

ところでこれらが事実とすればしあわせを期待して〝分市同盟会〟の許にはせ参ずるにやぶさかでないが、ここに矛盾と疑問がひとつ。というのは、いわき市の合併を承認したのは、旧磐城市長と十八人の議長諸公ではないか。それなのにいまさらペテンであったとなると、旧磐城市の百年の大計と住民の福祉を踏みにじったことになり、その罪は深い。それはともあれ、賢明な市民の代表でさえ小役人の圧力に屈したり、ペテンにかかった合併。こんどは分市して現状以下の灰色の夢に終わり、またまたペテンなどということになっては、それこそ住民も浮かぶ瀬がない。その点が不安だ。分市期成同盟会が考えている分市後の〝バラ色の夢〟なるものを具体的にわかりやすく示してもらいたい。住民福祉のために…。

（いわき市小名浜・工員・佐藤芳郎・39歳）

## 近所に迷惑かける家屋解体

いわき市植田町本町通りの某商店はこのほど新築のため旧建て物の解体作業をはじめましたが、古い建て物だけに天井ウラにゴミがいっぱい。それに乾燥しきっているカベ粉がもうもうと、あたりはもちろん十㍍四方の住家に飛散し不衛生きわまる解体振りには付近の商店をはじめ住宅の人々はあきれかえっていました。

家屋を解体するのは自由ではありますが、近所隣の迷惑を考えずに単に労務者まかせに仕事をさせることはどうかと思います。それはカベとホコリが飛ばぬように水をかけて解体すれば近所の人々にも通行人にも迷惑がかからぬのに一向にこうした点をわきまえずにのほほんときめ込んでいる不道義的な本尊さんを白眼視せぬものはないようです。いずれにしても公衆衛生道徳に欠けている分子はとかく異端者扱いにされるというものです。

（いわき市勿来町窪田・会社員・清村弥七郎・28歳）

## 無関心なおとなの公衆道徳

いわき市植田児童公園は勿来支所都市計画課の努力で年々整備され、どうやら公園らしくなりました。それに植田婦人会の寄贈でくず入れカゴが三個設けられていますが、この中に紙くずを入れずにところきらわず投げすてるのは子供らばかりではなく、おとなもいるのには全くがっかりです。

子供らが紙くずをすてるのは付き添いの父兄たちが気をつければよいのですが、一向無関心なのにはおどろきました。それから小中学生に対しては学校側ではとくにこの点、また落書きなどをせぬよう時々注意をすることによってこうした公園地内はだんだんきれいになるというものです。ぜひ励行してください。

（いわき市植田町南町・会社員・山崎賢太郎・48歳）

## 平市内の悪路を一掃して

平市内にもこんなに悪い道があるのかとがっかりしました。先日雨あがり新田前笹の屋旅館前を通り、道路の悪さには驚きました。一足入れると後足がうずまり、こどもなんかはとうてい歩くことができません。車の通った後などは、どうして歩いたらよいか苦心します。

一日も早く道路工事に力を入れて下さい。

（いわき市平・主婦・菊地恵子）

# いわき百年と星一 （7）

文　荒川禎三

平に郵便局ができたのは明治五年、いまの藤越付近の田町にあった。局舎は商家のような造りで、中央一段高いところに局長が鎮座していて

「苦しうない、切手を帖用して置いて参れ」

といかめしく営業していた。

明治四年度刀令が出ても、庶民だけのこと、士族は別であった。局長以下の局員はもちろん士族であったから、庶民はおそる、おそる郵便出しに参上した。時間が来ればポストを屋内にとりこんだ。この年前島密駅逓頭が次のように厳達してきた。

「郵便事業は士農工商が対象であるから、局長以下庶民の心組で、よろず親切に商人風に心掛けること」

それで窓口が出来、応接も町民なみに改革された。いまの低姿勢である。今度は庶民がつけあがった。

「何通も出すからまけろ」

「お茶ぐらい出せよ」

となったそうだ。開局の当初は郵便馬車で送った。局員は馬の購入から、うまやの管理もした。この地方では三坂局が平と同時、窪田郵便局も早く、明治十年であった。三坂局は浜通りと会津、福島を結ぶ要路で、当時は繁盛していたらしい。

官営郵便局のできる前は、飛脚屋の仕事であった。四丁目八番地阿部乙三郎の塩屋が扱っていた。奥州路は水戸家御用の島屋の丁場であった。民営飛脚屋は、江戸、大阪、京都を結ぶ定飛脚屋九軒が、幕府の保護をうけてやっていた。時の流れで栄枯盛衰、明治初年は水戸家御用の島屋、紀州家の大阪屋、両家を助勢していた和泉屋の三軒が実権を握っていた。

明治三年官営実施の当初は、東京、大阪、京都の三都間で定飛脚屋と競り合った。官業はこてんこてんにやっつけられた。裸でどんぶり腹がけのイナセな町飛脚の敵ではなかった。翌四年前島駅逓頭が欧米視察から戻り、定飛脚屋和泉屋の番頭佐々木荘助を説得して、書信は官営荷物は民業の原則を確立した。官業は四年発足。民業は五年和泉屋の日本橋左内町の店を事務所に、日本最初の株式会社陸運元会社が生まれた。

―それまで前島と佐々木の交渉は難航した。政府は朝鮮、清国まで延長するが、定飛脚屋はどこまでも競争するかで参ってしまった。

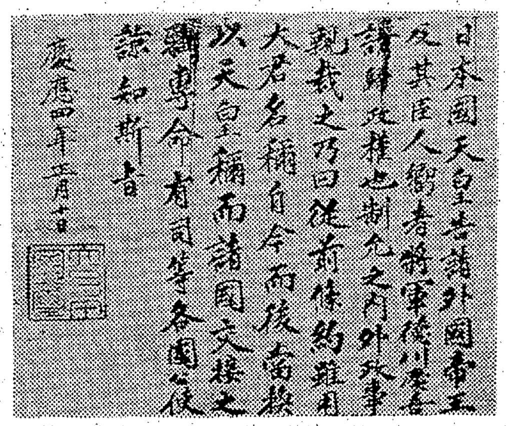

日本国天皇告諸外国帝王及其臣人嚮者将軍徳川慶喜請帰政権也制允之内外政事親裁之乃曰従前条約雖用大君名称自今而後当換以天皇称而諸国交接之職専命有司等各国使臣諒知斯旨

慶応四年正月十日

王政復古を外国に告げた国書

男子専科＊総合衣料
平．堂ノ前　TEL4-7661　六光

白衣
理容衣　美容衣
調理衣　売店衣
バーテン　コック
前掛け　三角布
理容美容用品の店　カネボウチェーンストア　ワカマツ商会
いわき市平・30メートル通り　電④3380

創業明治8年
時計・宝石
トキワヤ
平・一町目
③2389代

御婚礼家具　各種
勉強で評判の店
萬　丸萬家具店
いわき信販チケット　ご利用下さい
店舗／平・四町目　電④6633
工場／平・白銀町　電④6634

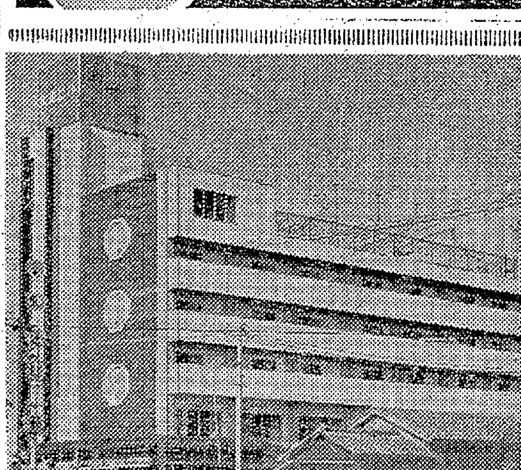

本格的な中国料理　孔雀苑　（宴会場　結婚式場完備）

・大友ビルのご案内・
<本館>
<1階>ピーコック（喫茶　スナック）プレゼントコーナー　キャンデーコーナー
（午前9時から午前3時まで）
<1階～2階>孔雀苑（宴会ご一人様500円からご予約を承ります）
（午前11時から午後10時まで）
<3階～5階>高級宿泊設備完（眺望絶佳）
<6階>娯楽場（展望台）　（午前11時から午前3時まで）
<別館>
浜料理大友　（午前11時から午後10時まで）
フィンランドぶろ小名浜サウナ　（午前10時から午前3時まで）

ウエートレス
募集中
＝毎日午前10時から面接
小名浜観光株式会社
営業所
TEL・③3660～2

◉全館オープンを記念し入浴料500円に値下げ断行

## 熊野神社祭典をみて

◇…木田一

いわき市錦町御宝殿の熊野神社の神事"田楽"は田植踊りの稲米儀礼の古典的なもので、貴重なものである。去る八月一日の祭典であるが、二十年以上前には旧六月十五日であった。

熊野神社は別名御宝殿権現と称し、伊弉那美命・速玉男命・予母津事解男命が合祀されている。社記には、大同二年六月七日紀州熊野神官の別当日下大膳という者が、其の分霊を奉じ来たりて菊多荘大島郷に鎮座して菊多総鎮守とし、また佐竹氏管理の時の文禄年間には二百二十石の神領を受け、近世に至り幕府より朱印田四十石を受けていたといわれている。

いわき地方の社寺が、その勧請を大同二年(八〇七)としているのは通り相場で、高僧徳一のいわき巡錫の伝説と一致する。

紀州熊野に白河院は十二度、鳥羽院は二十三度、後白河院に至っては三十三度というように多くの参詣がなされているが、中世にいると貴族階級にかわって地頭級の武士にまでおよんでいるが、秋田県立図書館蔵の秋田藩家蔵文書(別名岡本文書という)に、弘安九年(一二八六)十一月十三日岩崎三郎左衛門尉隆時、白鳥寺住僧道珍を先達として、金成村(いわき市小名浜金成)を出発して七十余日を費やして参詣したことが記されているので、この時期にいわき地方各地に熊野神社の創建を見たのであろう。

話は変わるが伝領関係を見ると、菊多荘の八条院~春華門院~順徳天皇~(鎌倉幕府に没収)~後高倉院守貞親王~安嘉門院~亀山天皇~後宇多天皇~昭慶門院~後醍醐天皇と続く。南北朝時代に菊多荘内で争われているが、そのとき菊多荘司小山駿河権守朝郷が滝尻で決戦をいどんだのであるが、これは菊多荘が後醍醐天皇領であったことに起因するものであろう。

↑【写真は田植え踊り】

だいぶ話は横道にそれたが、祭典にはお鉾竹・役の馬・お鉾おし・びんざさら・獅子舞い・神輿と勅使渡御・馬のかけくらの行事が行なわれる。

田楽は正面に大太鼓・笛のはやし方が並び、ざらっこは三人ずつ分かれて、向かい合って並ぶ。東組はからすで海に見立て、つゆばらいとよぶ長さ約一尺の棒の先端は径二〇センチくらいの大きさの赤紙張りの太鼓のようなものにからすの絵を書き、西側は同様に白うさぎを書いて山に見立てている。

舞い方は八人で、四人ずつ向かい合い、六人はびんざさらをすりながら舞う。それで"びんざさら"と呼んでいる。この舞いは動きが少なく、鈍重、荘重で、からすとうさぎは御鉾をいだくようにして歩くほかは、始終静かに祈るかの如くである。

この後獅子舞いでは、三頭の鹿頭をつけた青年が性行為の所作があるが、自然に性的な連想が農耕の神に染まり、農作をもたらそうというものであろう。このような所作は、田植祭り、田遊びにはつきまとっている。

話は前後するが、御鉾おこしは田楽との関係はわからないが、長さ六尺くらいの二本の竹を、根まで掘りとりまるめて、そのいただきにそれぞれつゆばらいと同じように、うさぎ・からすの絵をかき祭日の未明に社前にこの竹を立てる。これが立てばたとえ大暴風になろうと、祭典を挙行しなければならない。これを正九つ(正午ごろ)を合図に社頭に持ち運んで立て直す競争が行なわれる。この競争でうさぎが勝てば豊年万作、からすが勝てば豊漁かを決するという年占いの神事である。

しかし、漁村の岩間部落と、農村の長子部落が命がけで奉仕したため、明治初年ごろ死傷者が出た。その後、長子部落だけで奉仕するようになり、形式的になってしまった。

今回(八月一日)、これらの行事を調査するため文部省は宮尾しげを氏を派遣し、県教委いわき市教委共催で調査に当たったので、関係機関から詳細な報告書が出されると思う。なお福島県史(二三巻)民俗Iに、詳細に記載されている。

(いわき市文化財調査委員)

## 欧州ヒッチ・ハイク

<第七信>……橋本稔

### 秋のコペンハーゲン

S君へ

北欧第一の都会コペンハーゲンの空はもう秋の空だ。俺は相変わらずユースホステルに泊まっているが、筆を取っている現在もすきっ腹をかかえてフウフウ言っている状態なので、何を書くか俺自身もわからん。とにかく俺の腹の虫が騒ぎ出さないうちに何か書いておこう。何で俺が毎日腹をすかしているかというと、もちろんあまりお金を持っていないこともあるが、ヨーロッパ各国の店という店はほとんど夕方六時以降戸を閉じてしまうんだ。

だけど俺のヒッチが終わるのが、たいがい七時以降だから何も買えないことになる。目の玉の飛び出るような高い料金のレストランは夜遅くまで開いているが、こちとらいままでの旅程でそんなところにはとんとごぶさたで、一度そんな所で食事をしたら、あとの三日間くらいはパンと水だけで過ごさなければならないようになる。

### 女性とヒッチ

こんな俺でも時にはいいことがあるんだ。アムステルダムからドイツのハンブルグに向かってヒッチハイクしていた時のことを書こう。アウトバーンでばかづらを下げていっしょうけんめい手を振っていたら真っ赤なオースチンが止まってくれた。幸運なことには、運転手が年のころ二十歳くらいの女性だ。

コペンハーゲンはいい町だ。港よし、女よし、街のたたずまいまたよし。それに人間が親切ときている。ユースホステルに四日間滞在したけれど、街の中をうろうろ歩きまわるようなことはしなかった。

### なつかしい田園風景

ロンドン、パリ、ローマ、ウィーン、アムステルダムその他ヨーロッパの大都会は夜の夜中をゆかた一枚でほっつき歩いたけれど、もう大都会を見るのはあきた。これからスウェーデン、フィンランドとまわる予定だが、なるべく静かな農村地帯を歩いてみたい。そして時間があれば、ノルウェーとフィンランドの国境近く、北極圏にあるラップランドに行きたい。トナカイの角がほしくてたまらないんだ。

◇

追伸

あと二十日ほどで日本の土が踏めると思うと、最近日本の夢ばかり見ている。とくにかわいいあの娘の顔が俺の脳裏を去来する。

それじゃ。

(コペンハーゲンから)

◇

## 小野、鈴木さんが特選に入賞

照島カラー撮影会

照島のカラー撮影大会は七月三十日行ない、応募四百十五点を審査した結果、小野孝さん(平)と鈴木忠慶さん(常磐)の二人が特選に入賞、十七日午前十時から照島観光ホテルで表彰する。入選者次のとおり。

▽特選　小野孝(平)鈴木忠慶(常磐)▽準特選　蛭田忠明(勿来)横田真康(磐城)小松則(北茨城)▽入選　加藤一郎(磐城)田所猛(北茨城)吉田耕治(常磐)鈴木道康(勿来)影山陽一(常磐)酒井秀也(磐城)堤俊雄(常磐)坂本隆(磐城)小林正(勿来)丹伊田直一(内郷)▽佳作　沓沢堅太郎(常磐)情野明郎(勿来)遠藤幸雄(双葉)草野英一(平)安西久(同)小林勝男(北茨城)江尻善和(磐城)斎藤健次郎(勿来)根内務(平)小川新一郎(磐城)鈴木忠慶(常磐)小松栄一(北茨城)開沼重忠(内郷)堤俊雄(常磐)小針致(磐城)岡部恵一(常磐)根本又郎(勿来)大河内朝則(同)酒井秀也(磐城)鈴木喜(平)遠藤幹二(勿来)小沢利秋(同)佐藤茂夫(常磐)杉本幸秀(勿来)村上昌二(平)堤俊雄(常磐)植地功(同)根内務(平)鈴木久(勿来)木下仁一(平)▽東芝賞　田所猛(北茨城)小松栄一(同)▽ケンコー賞　加藤一郎(磐城)根内務(平)▽オリンパス賞　木下仁一(平)鈴木道康(勿来)▽美スズ賞　情野明郎(勿来)根本又郎(同)

## 一口法律

### 夫婦(婚姻の制度)②

このような売買結婚というものが確かに行なわれていたのかどうかは判りませんが、とにかく大昔の記録にはそういうことが書いてあるそうです。現在、私たちの社会で一般に行なわれている結納の習慣も、やはり売買結婚のなごりではないかといわれています。

また、結婚は親と親との間で約束するという制度もありました。親と親との間で息子と娘の結婚の約束をして、それでその男女は夫婦になる。つまり本人同志の意志はともかくとして、親同志の約束で夫婦になるという制度です。

しかし、社会の進歩と共に、婚姻の制度もいろいろな移りかわりをへて、ついに今日のような一人の男と、一人の女との自由な約束によって終生夫婦になるという制度に発達してまいりました。

もし、婚姻制度というものがないとしたら、男女の関係は極めて乱雑で不安定なものになり、そのためわれわれは多くのエネルギーを費やすことにもなりましょう。婚姻制度はそうしたエネルギーの失われるのを防ぎ、それを職業や仕事に向けさせ、社会生活を安定させる一つの機能をもつものであるともいえます。

(家裁事務官・三浦喜兵衛)


半光沢DP　くわな　たいら④五二六九

カバンはフクヤマ　平・2　電④三三一七

矢ヶ崎犬猫病院　平・鎌田　電④4465

フランス風のソフトなムード
おいしさにオマケがつく
楽しいお店です
◇AM7:30から
モーニングサービス中
平駅前　マサゴ通り　④2065　パーラーブーケ

免許証用写真　スピード仕上げ　茂木カメラ

和洋家具・製造販売
家具調度品のご用は!
☆ご希望の予算　お好みの設計で　良心的にご調製
店舗・学校　会社・病院　諸官公署事務所　設計製作
平木工産業　いわき市平字□町　電④2774

SCOTCH COGNAC　TAIRA　Eden　電④5005

滋養強壮・体力増強に

新発売

強力　アルパインCドリンク　柘楠花の精

福島県の名花　シャクナゲのんでスタミナ百倍!!

■シャクナゲは栗子深山に自生密植している高山植物で天然記念物に指定されている福島県の代表的名花であります
■シャクナゲの葉末は古くから民間薬として賞用されてきましたが昭和三十二年北海大学医薬部薬理学教室で種々の実験の結果
動脈硬化症　高血圧降下
心臓病　便秘症など
にすぐれた効果があるとして、薬学博士・小華和先生により文献が発表されております
■このたび当社においても薬科大学に依頼して動物実験および種々の実験の結果、つぎの所見が出されました
■薬学博士　亀山先生の所見
『シャクナゲ』葉末は古くから民間薬として賞用され、動物実験でも血圧降下作用が著明である。
ルチンは毛細血管の脆弱性が増加した状態を正常に回復維持することが認められ、ビタミンCは毛細血管の非上皮性セメント物質にとっても必要で、各種の出血に対して有効である。また保健や美容にも役立つダイオウ末は大腸を激し便通をよくする。従って上記の処方は本能性その他の高血圧病、動脈硬化症、種々の出血の予防および治療に有効で、このほか心臓病便秘症、保健や美容上に対してもすぐれた効果も期待できる
■滋養強壮に、体力増強に、激しい労働や、スポーツ前後に、保健や美容上にすぐれた効果を発揮します

姉妹品　クコの精　シガーゲンD

栗子製薬株式会社　福島市飯坂町中野字堰沢五

浜通り代理店　茗荷屋商店　いわき市平字紺屋町　電④4168代
お買い求めは酒屋さん食料品店でどうぞ

## NHK 第一 1340KC

| | |
|---|---|
| 5・31 | こどもと家庭の夕べ①みんなのうた②名作ライブラリー③こどもニュース④じょうずな話し方⑤家庭音楽会 |
| 7・00 | ニュース▽ニュース解説 |
| 30 | 民謡をたずねて～筑後川沿いの唄～ |
| 8・03 | ニュース特集 |
| 9・15 | 趣味の手帳<かぶる> |
| 30 | 健康百話「ガンと免疫」篠崎かよ |
| 10・15 | きょうの問題 |
| 30 | 放送劇「島帰り」緒形拳　香川桂子　北川ゆき　清水彰ほか |
| 11・05 | 夢のハーモニー「ハーレム・ノクターン」 |

## NHK 第二 1540KC

| | |
|---|---|
| 6・00 | そろばん教室「総練習」稲垣儀一 |
| 20 | 基礎英語 |
| 40 | 英語会話 |
| 7・00 | ラジオ農業学校 |
| 15 | 続基礎英語 |
| 30 | 中学生の勉強室「国語」小田島哲哉 |
| 8・00 | 通信高校講座①古典乙I～漢文～②数学③現代国語④地学⑤日本史⑥現代国語 |
| 10・15 | 通信高校講座「政治・経済」樫村順雄 |
| 35 | 通信高校講座「数学」 |
| 11・00 | フランス語入門～応用編～ |
| 20 | スペイン語入門 |
| 40 | 大学講座「心理学」 |

## ラジオ福島 1060KC

| | |
|---|---|
| 6・00 | ニュースハイライト |
| 25 | ユー・アンド・ミー・ポピュラー・パレード |
| 7・30 | テイチク洋盤アワー |
| 8・00 | やって来ました歌謡曲　古今亭志ん朝 |
| 30 | ピンちゃんの歌謡マンガ　藤村有弘　楠トシエ |
| 9・00 | ジャズは楽し |
| 30 | P盤アワー「青い影」「シェイク・パーティー」ほか |
| 10・00 | ヤング・ヤング・ヤング　前田武彦 |
| 30 | ミュージック・イン・ハイファイ |
| 11・00 | 大学受験ラジオ講座「英単語」「数学答案」 |

## 総合テレビ ④

※印はカラー番組み

| | |
|---|---|
| 6・00※ | 歌のメリーゴーラウンド |
| 30 | 素顔の青春 |
| 7・00※ | きょうのニュース |
| 30※ | イタリア歌劇団公演　歌劇「ルチア」(3幕6場)マリオ・ザナーシ　レナート・ブルソン　カルロ・ベルゴンツィほか |
| 9・30 | ニュース▽ニュースの焦点 |
| 10・10 | 落語「舟弁慶」桂小文治 |
| 30 | 時の動き |
| 11・10※ | あすをひらく「よみがえる隅田川」 |
| 40 | 夜のアルバム |

## 教育テレビ ⑩

※印はカラー番組み

| | |
|---|---|
| 6・00 | 中国語講座 |
| 30※ | みんなの科学「日本海溝をさぐる」 |
| 7・00 | 英語会話「黄金律」 |
| 30 | 技能講座▽自動車整備 |
| 8・00 | 教養特集「観光開発と自然」 |
| 9・00 | 通信高校講座「数学」 |
| 30 | 通信高校講座「英語」 |
| 10・00 | 通信高校講座▽世界史 |
| 30 | 通信高校講座「現代国語」 |
| 11・00 | 通信高校講座「数学I入門」 |

じゅんがら

## 福島テレビ ⑧

※印はカラー番組み

| | |
|---|---|
| 6・15 | 冒険ガボテン島「竜太とイガオが手をとった!」 |
| 45 | ニュース・フラッシュ |
| 7・00 | ロボタン「ロボタンのうんどう会」ほか |
| 30※ | 「レ・ガールズ」丹波哲郎　東京ぼん太ほか |
| 8・00※ | プロレスリング中継　ジェス・オルテガ　アントニオ・アグリシ　馬場　吉村　芳の里 |
| 9・00 | サザエさん「全員玉砕」桜井センリほか |
| 30 | ザ・ガードマン「現金強奪作戦」清水まゆみ　小瀬格ほか |
| 10・30 | 「愛の装飾」愛京子　真山知子ほか |

## みもの

~福島・夜7・30~

### レ・ガールズ

きょうは、ゲストに映画俳優の丹波哲郎とコメディアンの東京ぼん太をむかえておくる。オッサマムードのゲストの二人と、若さあふれる四人娘とのからみがみもの。

きょうの見どころは、四人娘、ゲスト、レギュラー総出演によるミニ・ミュージカル、「あっ黒水仙」とある修道院、すその長い黒衣にベールというしゅしょうな修道尼姿の四人娘のところへ、逃亡者よろしく逃げてきた二人の男丹波哲郎と東京ぼん太がからみあってのコミック・ミュージカル。

「ジャスト・ヒット」は、四人娘の「ハップルリンリン」と、東京ぼん太の「浮気しないで待っておくれ」

「ショータイム」は、由美かおるが、ミュージカル・メリーポピンズより、「ア・シュガーフル・スプーン」「チムチムチェリー」「ステップ・イン・タイム」をダイナミックに踊る。

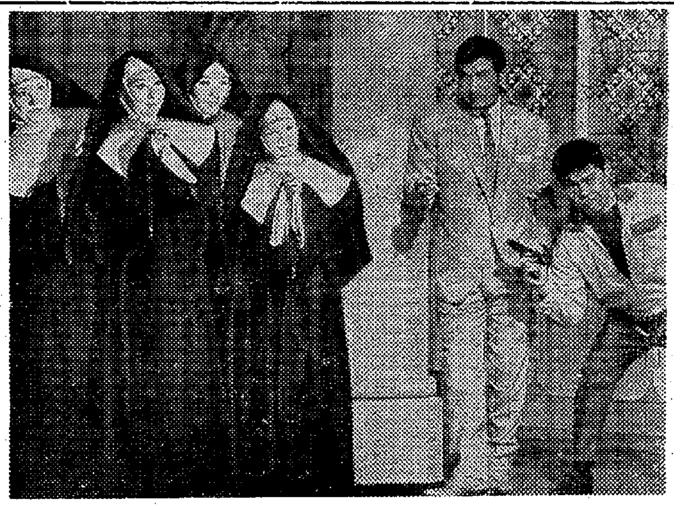

=レ・ガールズ=丹波哲郎と東京ぼん太にせまる四人

◇演芸

~総合・夜10・10~

### 舟弁慶

桂　小文治

いつも人のお伴ばかりするので"弁慶"というあだなのついた男。友だちに誘われ、舟遊びをしようと大川へ行く。その女房も、また誘われて難波橋へ夕涼みに出かけた。ところが、舟でドンチャン騒ぎをしている亭主を見つけ、そこへ乗り込んでいき、大立ち回りの夫婦喧嘩となる。橋上の人々はこれを芝居と思い大喜びで見物し、「知盛がうまい」「弁慶もうまい」「弁慶はーん」とヤンヤのかっさいを浴びれば、右の男「あほういえ、きょうは割り勘じゃい」

上方の遊里で大尽客を判官と呼んだ、つまり金持ちを宝(ほう)というシャレであるが、これを九郎判官義経になぞらえ、これに忠節をつくす者という意味でたいこもちを弁慶と呼び、転じて取りまき連の呼び名ともなっている。

◇教養特集

~教育・夜8・00~

### 観光開発と自然

一九六七年は国際観光年。「観光は平和へのパスポート」と国連において画期的なテーマが提唱されたが、わが国では観光ブームと裏はらに美しい日本の自然は急速に開発され、破壊されている。

最近、日本人の観光の動向をみると、文化財的な観光から自然に親しむ観光へとかわり、ますます観光対象として自然が重要になって来ることが指摘されている。

しかし、その開発は厚生省、地方自治体、観光大資本また、地方群小資本と複雑にからみあって立派な開発プランが出来ても、その実施においていろいろの問題をかもし出している。番組みでは、こうした観光開発の現状を富士山を選定し、横浜国大宮脇昭助教授に現地を実際にルポ調査し生態学的に自然破壊とその復元の可能性を追求する。また、近い将来の週休二日制の実施、モータリゼーションの発達は現在の観光を根本的に変える可能性を秘めているが、この将来性について東工大鈴木忠義助教授の広域にわたる開発プラン「瀬戸内海観光開発の構想計画」をもとに、いろいろ考えてみる。

## ききもの

◇民謡をたずねて

~第一・夜7・30~

### 筑後川にそって

今夜は筑後川流域の日田市、久留米市、大川市各地に、古くから歌いつがれてきた民謡のかずかずを集めておくる。

曲目「久留米そろばん踊り」「筑後酒造り唄」「日田のコツコツ節」「たんす長持唄」ほか。

▽出演=[illegible]美子　田島富江　田中末次ほか。

◇放送劇

~第一・夜10・30~

### 島帰り

大工の清次は、愛する女のためあやまって人を刺し、島送りとなった。それから十八年、嵐にまぎれて島抜けをした彼は、大火のあと始末で混乱している江戸に潜入し、名も音吉と変えて昔の女おくにの行くえを探した。

八丈島できいた噂では、薬研堀の近くに住んでいるということだったが、こんどの火事で行くえ知れず。棟梁の露七と一緒にはいった居酒屋の若い女おゆみの口から避難先をきき込んだが、おくにはいない。近所の女の話では、時々若い男がやってくるという。カッとなった清次は、その夜酔いつぶれて居酒屋で一騒動起こし、「どうせ汚染のついたからだ!」と口走る。

再び避難先を訪ねてようやくおくにと会えた清次はおくにを問いつめ、やがて自分の嫉妬がまったく誤解であったことを知るが、しかしそのころ、せん議の網が身近に迫っていた…。

サスペンスを盛りこみながら、十八年という歳月をへだててなお燃えつづけている、下積みの夫婦の愛情を歌いあげたドラマ。

出演は緒形拳(清次)香川桂子(おくに)北川ゆき(おゆみ)清水彰(露七)ほか。

## あすの運勢

小川石洲

九月九日(土・先勝)

【1月生】活気あるが多少の不安もある、気にせず積極的に進め
【2月生】周囲のウワサなど気にするな、誠実さが好調を生まん
【3月生】目先に走らず結果の勝利をねらえ、努力を惜しむな
【4月生】当たって砕ける勇気が必要、障害も心配する程でない
【5月生】水は低きに流れる、くよくよせずなりゆきにまかせよ
【6月生】まさつをさけ和を大切にせよ、ライバルには警戒要す
【7月生】人を頼るときではない、いまは自力を発揮し努力せよ
【8月生】ここ数日がヤマ場大局の見とおしをあやまらぬように
【9月生】人のことばの裏に注意、欲に走れば後日涙をみることも
【10月生】過去の経験をいかしあすに希望持て、無為に過ごすな
【11月生】二兎を追うな、まごついて両方とも得らぬ危険あり
【12月生】幸福は門近くまできている、受け入れ準備が必要なり

## FM放送

☆印はステレオ番組み

| | |
|---|---|
| 6・05 | 夕べのひととき<ディスクジョッキー> |
| 7・20☆ | ステレオコンサート～クラシック名演奏シリーズ～「クラリネット五重奏曲イ長調」モーツァルト作曲「ダヴィッド同盟舞曲集」シューマン作曲 |
| 9・15 | 芸能展望　演劇「新劇その劇団のあり方について」尾崎宏次　杉山誠ほか |
| 10・00 | ドイツ文化シリーズ～ドイツ紹介～「ブレーメン」 |
| 40 | 朗読「風立ちぬ」片岡薫子 |
| 11・05 | 夜のしらべ |

7日新装開店
■午前11時から営業■出前いたします
カウンター割烹　幸楽
寿し　天ぷら　季節一品料理
小名浜　電②2201

酒は　郷土の銘酒　鶴仙
居酒屋　庄助
いわき市平字田町
TEL・④5749

貸し衣裳　ご婚礼着付け
新柄各種そろえました　ご利用くださいませ
渡辺美容室
いわき市植田町金畑31　TEL・②2437

特製　天ざる(えび天ぷら付き)　二五〇円
冷やしちらしそば　一五〇円
冷やし五目そば　二〇〇円
本場　白河手打ち　生そば
若竹
いわき市平字十五町目　電④七八一八
★お休みは第二木曜と第四木曜でございます

クリーニングは
洗浄から脱臭まで三十分で
早く・安く・きれいに仕上がる
電子頭脳によるアサヒ・ハイ・クリーナーの店
白銀ランドリー
いわき市平字白銀町　電④六〇七四
・お電話いただけば一品でもすぐお伺いいたします

品質本位
たいら正宗
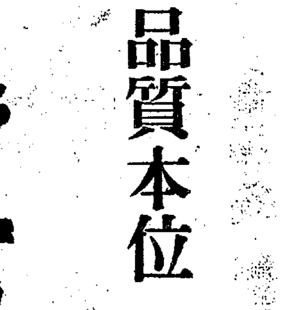
丸玉合名会社
いわき市平字研町
酒造部　電④2453
米穀部　電④4501

# "さかづきの献酬はやめよう"

## 平地区衛生組織連 10月からバッジ運動

健康保持向上のために"さかづきのやりとりはやめましょう"と平地区衛生組織連合会では来月初めから献盃禁止運動をくり広げる。これは五日開かれた総会で決めたもので同運動を推進するため、献盃禁止のバッジをつくり、酒席には進んでこのバッジをつけて徹底させることになった。同運動は全国地区衛生組織連合会や県地区衛生組織連合会が主唱、参加を呼びかけているが、浜通り地区では初めて。

とりあえず管内では献盃バッジ（一個四円）一万個消化を目標に地区住民の協力をもとめ、酒席には進んで献盃バッジをつけて参加しましょうーと呼びかける。同バッジは一㌢ぐらいの大きさでさかづきに禁献と書かれ、バッジのほかネクタイどめにも使用できる。

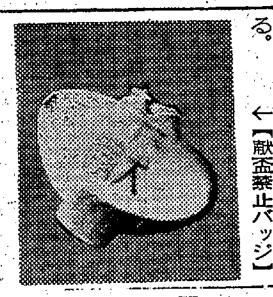

←【献盃禁止バッジ】

**好間三小運動会** 好間三小（富永善雄校長）では十日午前八時から同校グラウンドで秋季運動会を行なう。雨天順延。

## いわき地方史研究会総会 10日 本社ホール

いわき地方史研究会では、十日午前十時からいわき市平字田町いわき民報ホールで総会を開く。また茨城キリスト大助教授志田淳一氏の『常陸風土記といわき』と題する講演があるほか次の研究発表が行なわれる。

▽『埋蔵文化財の修理と保存』松本友之▽『鹿島村民俗調査について』和田文夫▽『内郷の獅子舞（八㍉映画）』松本恒雄▽『白水阿弥陀堂について』菊池康雄

**温泉利用の実態を調査** 平保健所は十一日から三日間、温泉利用の実態調査を行なう。管内の温泉を利用する旅館、休養施設、公衆浴場など百カ所を対象に行なうもので成分分析表などが掲示されているかどうか、適応症、禁忌症、浴場の注意などが書かれているかどうかなどを調査する。

## 交通事故処理専用車を配属

### 平署でスピード化

平署管内は八月は連日交通事故の発生で、事故係がてんやわんやだったが、このような事故続発に対処するため県警本部から事故処理車が配属された。

この事故処理車はツートンカラーのライトバンで、巻き尺から発電機まで事故処理に使用の道具をすべて積んでいる。

同署交通課ではこの車があれば事故を手早く処理できるが、なるべくならこの車がほこりをかぶる位であってほしいと話している。

【平署に配属された事故処理専用車】←

**枝豆出荷の打ち合わせ** いわき市久之浜支所では、八日午後一時から久之浜公民館で、ホウレン草の契約栽培と枝豆出荷計画打ち合わせ会を開く。

## 子豚セリの再開へ

### 平養豚組合が総会提案

平養豚組合（志賀季三郎組合長）は十七日午後二時から平市民会館で総会を開くが、席上開店休業状態の子豚セリ市を再開、生産の安定を図ることを四十二年度の重点事業に取り上げ、その方針を打ち出すことになった。

しかし、現実にはほとんど庭先売買に終始してセリ市を開場しても持ち込む生産者がいないので、セリ市に参加する魅力づくりがなによりも先決で、また農協や一般業者などに協力を要請して庭先売買をしないよう今後の話し合いが大切だが、難しい問題だけに成り行きが注目されている。

**豚コレラの巡回予防接種** 平支所は十一日から第二次豚コレラの巡回予防注射を実施する。手数料は一頭百円。

▽豊間、高久、草野地区＝11日〜19日▽旧市内、赤井地区＝18〜23日▽飯野、神谷、夏井地区＝11日〜19日

## "明るい老後づくり"へ運動 15日から

厚生省では十五日から二十一日までの一週間を"敬老の日・老人福祉週間"とし「みんなで明るい老後」をモットーに、地域ぐるみの運動を展開することになった。

"敬老の日"が国民の祝日に加えられてから二年目を迎えたわけだが、多年社会に尽くして来た老人を敬愛し、長寿を祝うとともに、国民全部が老人福祉について関心と理解を深め、老人自身も時代とともに生きようとする意欲を高めるのが目的で①老人と若い人が家庭、職場、地域社会で話し合い、お互いの立ち場を理解し、尊重し合って協力する②老人にふさわしい役割りをみんなで考える③老人に慰問と激励の便りを送る④老後の生活設計を考え、豊かな生活を打ち立てるよう努める⑤健康に留意し、時代感覚を身につけて、話せる老人になるよう心掛けるの五点を強調することにしている。

## 花嫁、花婿の着付け講習会 11日 ホテル報徳

結婚シーズンを前に瀬戸商会では十一日午前十時から内郷御厩町のホテル報徳で花嫁、花婿の着付け講習会を開く。講師は全国十日会講師大沼見江子さん。なお当日は会場で新柄花嫁衣裳の展示会を行なうほか夢のドライヤーを公開

## 好間高に化学教室二を増設

好間高（志賀昇校長）には本格的な理科設備がなく不便を来たしていたが、このほど四百万円を投じ化学実験室と化学研究室の二教室の工事に取りかかった。

同校は内郷高好間分校の校舎を独立後もそのまま使用していたため理科実験室がなかった。化学、物理など理科の授業には実験が多いため不便を来たしていたが、生徒らの要望でやっと化学室（実験、研究の各一室）が出来ることになった。化学室は同校舎と体育館の間にある空き地を利用、木造モルタル造り平屋建て百三十平方㍍で十月末に完成する予定。

同校では化学室の完成に続いて物理室の新設工事も計画している。

完成が待たれる好間高の化学室↓

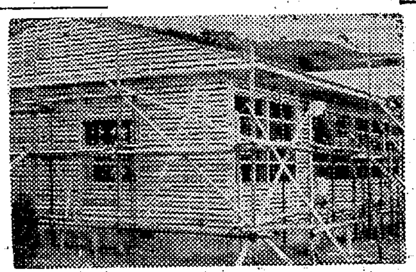

**エプロングループが映画会** いわき市四倉町第九区エプロングループの映画会は七日午後七時から柳井七郎区長宅で開いた。映画は「義理の喪服」ほか。

## セット警備で鉄道犯罪防止 この夏スリ被害減る

平鉄道公安室では七月十日から八月三十一日までを夏季犯罪防止と輸送秩序の維持運動期間として取り締まりを強化していたが一日、期間中の鉄道犯罪をまとめた。

それによると期間中に発生した鉄道犯罪は前年同期を三件上回る二十二件だった。同公安室では例年期間中乗務、駅頭警備と分けて取り締ま[illegible]行なって来たが、ことしは海水浴などの人出には警乗、駅頭警備をセットにした警らを行なったため、例年被害者の無届けで検挙できなかった暴行傷害一、恐かつ一、公務執行妨害一、器物損壊一、暴力行為など法律違反一、往来妨害二件など小暴力犯を検挙している。またこの警らを行なったためスリも前年を六件も下回る四件だけだった。

## くらし随筆

### 怠け者の心臓

佐藤江村

「昔の磐中生はよく歩いたものだが、今の高校生は歩いて二十分もかからないところでもバスに乗りたがる」とよく聞かされる。大正時代、赤井からの汽車通は一人もいなかった。西小川から五年間歩き通した先輩もいた。

貧しかったのではない。四㌔や五㌔を歩けないような人は病人だけぐらいにみんな考えていたのである。

当時、和服に袴、下駄ばきの磐女生も歩いていた。藤田・平陽の私立女学校の生徒も同じように歩いていた。風の日も雨の日も雪の日も歩き続けた。晴れた日は歩きながら私たちは本を読んだ。これが予習であり復習であった。

今、交通の烈しい道路をバスの中から眺めると、四十年前歩き続けたこの道に限りない郷愁を覚える。私たちは一里歩いても二里歩いても疲労を覚えなかった。筋肉も心臓も精神も強く鍛えられていたのである。

◇

私は最近「食生活」という雑誌の特集号で「老年を科学する」という一文を読んだ。その中に体力医学研究所長勝木新次氏の「怠け者の心臓」という記事があり、それがいたく私の心に響いた。"肉体労働が減り、歩く習慣がなくなったため、心臓障害の人が多くなった"というのである。現代社会に対する頂門の一針である。

◇

今や老いも若きも、進んで肉体を働かせ、歩くことの楽しみを取り戻して「怠け者の心臓」にならぬようお互いに努めなければならぬと思った。（内郷俳句会会長）

## 平、内郷、勿来署を県警表彰

県警全体署長会議は四日県庁で開かれたが、席上平、勿来、内郷の三署が賞誉を受けた。

◇平署＝間税法違反の検挙、暴力団員による少女営利誘かい事件の検挙による功績
◇勿来署＝数多くの金庫破りなどの窃盗を検挙した
◇内郷署＝自動車を使っての広域金庫破りを検挙した

**平地区衛生組織連の新役員** 平地区衛生組織連合会総会は五日午後一時から内郷御台境町の常交保養所で開き、四十二年度の事業計画を決めたあと役員を改選した。

▽会長＝酒井善治（平）▽副会長＝草野克美（内郷）芳賀勇（四倉）▽理事＝根本辰秋（常磐）安達純行（好間）平山与三九（三和）鈴木利夫（小川）鈴木守（川前）柳井七郎（久之浜）佐藤晋一（大久）▽会計監事＝鈴木克彦（平）吉田勇夫（内郷）

ご会合のあと岩ぶろにひたり秋虫の音を聞くのも風流なものです
割烹旅館 古里 いわき市平字古鍛冶町 電④二五七七

うなぎ やな川
割烹 紫 平・新田町 電④4063 7525

志賀 整形外科 外科
【入院随時】 いわき市平字鍛冶町二七 院長 志賀柳一 電 昼（院内）④七八四六 夜（自宅）④六三六五

公認 平宅地建物取引所
平・才槌小路地下道ぎわ色川材木店内 電④二三六一

すしは寿司徳へ
▽ご家族づれの楽しいご会食にお越し下さい
▽出前もいたします
いわき市平字才槌小路（江戸川本店あと） 電④三九五八 寿司徳

内科 放射線科 小児科
四戸医院 いわき市平谷川瀬字三十九町（いすゞ自動車うら）電④七七一七
院長 四戸隆太郎 医員 四戸玲子

その気になって うなぎを食おう!
新味の魚清 電(4)2633

耳鼻咽喉科 高柳医院 高柳博一
いわき市平駅前 電④三八五六

福島民報杯争奪戦 本場大スタンド新設
平けいりん
9月 9 10 11 15 16 17
A6,B4 発走12時
平場外売場 いわき市平字長橋町
郡山場外売場 郡山市方八町
無料駐車場増設 ●平駅から直通バス有り……5分

産科 婦人科 高木医院
（入院随時）いわき市四倉町東三丁目五三 電二三五一 高木修

正しい運転 よいサービス

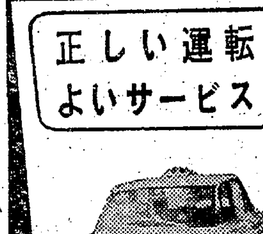

平和タクシー 平④4591

外科 胃腸科 泌尿器科 内科 小児科
山田 胃腸科 泌尿器科 外科医院
院長 山田均 副院長 山田静
いわき市平字下川原 市内バス五色町下車 電話④三〇八三

味覚の秋 料理自慢の越の家へ
越の家食堂部は季節料理の出前もいたします
・お手伝いさんを求めております
割烹 越乃家 いわき市平字二町目 電③一八八一代

# 全国大会出場へ猛練習
## 平おかあさんコーラス

♪いよいよ秋。秋は読書、芸術と催し物が各地で行なわれるが、そのひとつであるおかあさんコーラス全国大会が十一月十九日東京・新宿の東京厚生年金会館で開かれる。この大会に平おかあさんコーラス（渡辺よし子会長）が県代表として出場する。いま平おかあさんコーラスでは石河清さんの指導で猛練習を行なっている。♪

### 家族も進んで応援
### 三百曲もレパートリー

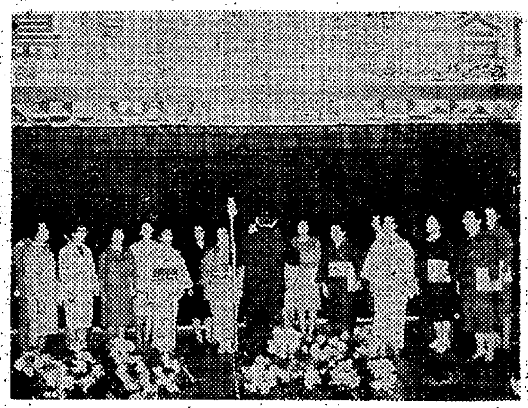

→【晴れの舞台で美しいハーモニーを披露する平おかあさんコーラス】

この平おかあさんコーラスはさる三十五年五月、平の各地区で歌の好きな婦人会、おかあさんなど二、三人のグループでばらばらに行なっていたコーラスを石河さんの指導で平おかあさんコーラスとして一本にまとめたのが、誕生のきっかけ。誕生当時はメンバーも約十人ときみしがったが、八年目を迎えたいまは五十六人と大世帯。レパートリーも三百曲を越えている。

同会は歌の好きなおかあさんであればだれでも入会でき、現在は最高五十八歳から三十歳までのおかあさんが声をはり上げて歌っている。家業もサラリーマン、商店、役人とばらばらだが、ただ共通しているのは会員が人の子の母で、歌が大好きということだけ。毎月三～四回水曜日にNHKスタジオに集まり、練習を行ないFGの発表会に賛助出演したり、各施設を慰問するなどしているが、会員のみんなが独自のリサイタルを開くことを夢みているという。

同会はただ歌うだけではあきたらず月に一度は「話術をうまくするにはどうすべきか」「子供のしつけ中の礼儀作法について」「本をうまく効果的に読む方法は」などテーマを設けて話し合いを持ち、とかく家事に追われて勉強の出来ないおかあさんの教養の場にもしている。また三十九年からは機関紙〝カノン〟（輪唱の意）を発行し、コーラスだけでなくおかあさんの悩み、思いつきを発表している。

こんなおかあさんコーラスにも悩みがある。それは転勤などでせっかく慣れた会員が、会を去らねばならないことと、家族の理解が必要なことである。会員の転勤はどうしようもないが、家族の理解はどこの会員宅でも段々おかあさんコーラスがよいことであると理解して、いまでは家族あげて水曜日の午前中の練習に協力してくれるという。

全国大会では〝秋はシャム猫のように〟〝ほたるこい〟〝山ほととぎす〟の三曲を披露するが、平のおかあさんのハーモニーが会場を魅了することはまちがいないだろう。

### 学童はねられ重傷

七日午後二時四十五分ごろ、いわき市平字下川原一七地内の国道で、バスの陰から飛び出した同市平字五色町八六、平二中教諭阿部武さんの三男真之君(七つ)＝平三小二年生＝は、同市内郷宮町竹ノ内三六、店員伊東則康さん(三〇)の普通トラックにはねられ、肋骨骨折で一カ月の重傷。

平署の調べでは真之君が急に飛び出したのと伊東さんの安全運転違反。

### 手配の常習倉庫荒らし逮捕
#### 自宅に張り込みご用

小松　昭男

内郷署から窃盗の疑いで関東、東北いったいに指名手配されていた男が六日朝、内郷の自宅に舞いもどったところを張り込み中の内郷署員につかまった。この男は、いわき市内郷綴町一の坪五四、組夫窃盗前科八犯小松昭男(三〇)で同署の調べによると、小松はさる六月二十日午後九時ごろから二十一日午前八時ごろまでの間に、同市内郷白水町大神田七七、常磐製作所（谷川信一工場長）にしのび込み、八ﾐﾘ直線アマチャコイル線四十一個、四十九・二ｷﾛ、六万円相当を盗んだもの。

小松はしのび込みや室内荒らしの常習犯で四十年十二月、福島刑務所を出所してから各地を転々としており、ことし五月以降定職がなく同署で余罪を追及している。

小松はこれまでに逮捕寸前に姿をくらますなど捜査員をヤキモキさせたが、取り調べの係官に〝かならず逃げて見せる〟とうそぶいてふてぶてしい態度をとっているという。

### 酒飲みバイクが追突し重傷

七日午後六時五十分ごろ、いわき市久之浜町金ケ沢字鹿野地内の国道で、同市久之浜町末続字新屋敷二八、農業新妻一二(三二)は酒に酔ってバイクを運転前を走っていた双葉郡楢葉町大字山田岡字駅内二六、建具職人坂下三善さん(四七)のバイクに追突。新妻は頭の骨を折って一カ月の重傷、坂下さんも頭に一週間のケガを負った。平署の調べでは新妻が酒に酔っていたため前を走っていた坂下さんに気づかなかった。

### ミミ付きのハガキを発見
#### 何百万枚に一枚の珍品

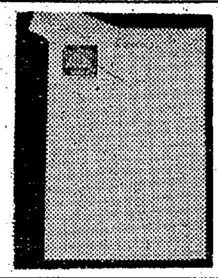

→【ミミ付きの珍はがき】

○…ミミ付きの百円札、穴の狂った五円玉などマニアを喜ばせる珍品が発見され、そのたびに話題になっているが、いわき市平でこんどはミミ付きのはがきが見つかり、またまたマニアの話題になっている。

○…この珍品を持っているのは同市平字立町一二、米穀販売業郡司長伯さん(五七)で、郡司さんは米穀販売のかたわら切手なども販売しているが、売り物のはがきの中からこの珍品を発見した。

○…郡司さんはさっそく郵便局にかけ込んだが、局では何百万枚に一枚しかできないはずの粗悪品なので取り替えると申し出たが、郡司さんは切手マニアであるところからとんでもないと、まるで貴重品扱いをしている。

### 高波で一般船舶、漁船避難
#### 小名浜港

台風22号の影響で小名浜港も荒れた。四㍍の高波が防波堤を乗り越え、このため入港中の商船、漁船ともに岸壁を離れ、沖出しによって事故を避けていた。八日正午現在、小名浜港湾建設事務所の話では幸い港湾施設に被害は出ていないという。

### 岡田、小野両婦連会長ら登場
#### あすのFTV

九日午後三時からの〝こんにちはFTVです〟のうち、第四部奥様百科主婦の目シリーズに平地区婦連会長岡田三栄さん、内郷地区婦連会長小野ロクさんの二人のほか四人が出て、合併一周年を迎えたいわき市を婦人の目から見て対談する。

## 交通三悪の41件検挙
### 初の立体取り締まりで

平署は七日午後十時から八日午前一時まで署員七十五人を動員して、六号国道を中心にし立体交通取り締まりを行なった。この取り締まりは県外車の悪質事故に手を焼いた県警本部が交通、捜査、警ら三者共同で立体的に取り締まりを行ない自動車利用の犯罪防止、早期検挙と合わせて無免許、酒飲み運転、スピード違反、無理な追い越し、過労運転を徹底的に締め出そうと一日から行なっているもの。

この日、平署の立体取り締まりの網にかかったのは酔っぱらい運転三、無免許一、スピード違反二十九件など四十一件で、同署はこれからもこの立体交通取り締まりを重点的に行なうことにしている。

### 無理な追い越しで衝突

六日午前十一時二十分ごろ、いわき市内郷綴町大木下一〇地内の国道で同市小名浜字集人二二〇、会社員菊谷実さん(四〇)運転の乗用車が左側に寄ったため、うしろからきた同市常磐湯本町三函一一六、左官大出等さん(三〇)運転のバイクが衝突、大出さんは左足に二週間のケガをした。内郷署の調べによると、双方の追い越し方法違反。

**内郷天狗会が碁会**　内郷天狗会の四周年記念囲碁大会は十日午前九時半から行なう。賞品は五回戦で四位まで入賞、ほかに三勝二敗賞などもでる。

**税務講習会**　内郷商工会では二十一日午後一時半から同会会議室で税務講習会を開く。

### 身許不明の水死体

七日午後四時ごろ、いわき市久之浜町の中浜海岸に男の水死体が打ちあげられているのを通りがかった人が発見して平署に届け出た。同署の調べでは死後一カ月位経過しており、年齢は二十歳から三十歳くらい。顔などは腐乱しており、衣類は波に流されつけていない。遺体は八日、久之浜支所で仮埋葬した。

### ななはま

↑寺岡さんの釣った大スズキ

◉…いわき市四倉町字西四丁目、寺岡敏明さん(三〇)は一日朝六時四倉海岸で三キロもあるスズキ三本を釣りあげた。

◉…一番大きいのは長さ八十センチで重さ三・五キロ、その次は七十六センチで三キロ、こんな大物をひと朝で三本も釣ったのは四倉では珍しいと評判。

◉…ところが寺岡さんはスズキ釣りをはじめてわずか三年目、教えた渡辺亘さんもその上達に舌を巻いている。ことしは六月十六日初釣り以来五十本に達したという。

### ヘイさん

6803　中島安男

ご婚礼セットをお求めになる方は....
チョットお待ちください！

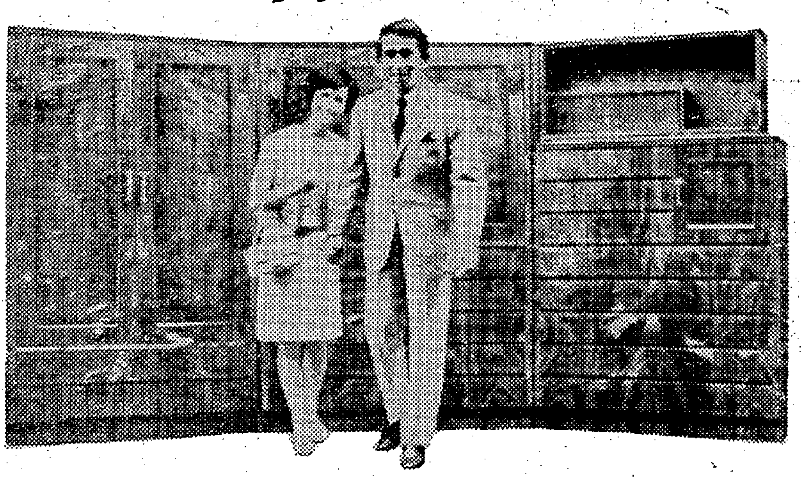

＜美貴＞婚礼3点セット
天然オールナット材　中総桐
¥159,400

105ｾﾝﾁ幅　洋服タンス　¥49,000
120ｾﾝﾁ幅　和風タンス　¥62,400
105ｾﾝﾁ幅　整理タンス　¥48,000
（上置き付き）

ダイヤモンドプレゼントセール
店舗改装三周年を記念して自家製品を主とした新作全国優秀家具発表展を開催いたします
14日から20日まで
ご婚礼3点セット8万円以上お買いあげ　またはご予約のお客様にダイヤモンド指輪＜鑑定書付き＞をプレゼントいたします
ご婚礼3点セット5万円以上お買いあげ　またはご予約のお客様にベビーベッドをプレゼントいたします（二年間有効の引き替え券つき）

自家製造直売の店
家具のスズキ
平・松ヶ岡公園正面入り口前　TEL・④3741（みなよい）

# 学芸

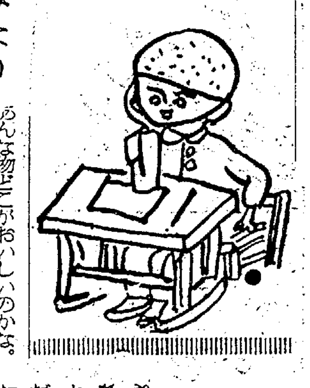

## こわいかみなり

湯本一小六年 新妻和江

給食の時、きゅうに、かみなりの音がした。
私は「またか」と思った。
いつも、いつも、こわいかみなりでなやまされる。
スプーンを持って、食べようとすると、こまくがやぶれそうな音がする。
思うように給食がはかどらない。
かみなりで死んだ人がいるときかされるとむねがゾクッとする。
家に帰って一人ぼっち、
なんだか心ぼそい感じだ。
かみなりの音がなるたび、光るたび、ビクッとする。
夜になってもふっている。
電気がていでんしそうだ。
テレビもみられない。
たいくつで、いやな夜だ。
こんな一日、あしたも続くのかな。

## タバコ

湯本一小六年 橋本静枝

タバコのにおい、
私のだいきらいなにおいだ。
口からはいたタバコのけむりが、
部屋一面タバコの、
においでいっぱい、しょうじのすきまから、どんどん、
タバコのけむりがおし出されていく
私はいつも考える。
あんな物どこがおいしいのかな。
それにタバコは、
人間に害を与えているという。
そんなわるい物が、
どんどん売れていく。
母はいつもいっている。
「毎日、二十本以上もすって体に悪いわ」
でもそんなことなんか、かまわない。
また今日も、
たくさんの、たばこをすっている。

## 父

湯本一小六年 森茂

あくせく働く父
炭鉱のまっくらなほらあなで
まいばんまいばん
汗を流して働いている
働きおわると
ぼくたちと、あそんでくれる
きょうも、ぼくたちとあそんだ
川にあそびに行った
からす貝、しじみ貝を、たくさんとった
手、体、どろでよごれた
銭湯に行ってあせをながす
つかれが、いっぺんにとれた
母は、たくさんのごちそうをつくった
父は、つかれを、わすれたようににこにこしながら、さしみをからそうにたべた
目が赤くて、へっこんだ
とてもつかれたようだった

## いろいろなにおい

湯本一小六年 牧野邦利

ぷーんと、いやなにおいがした。
鼻を近づけてみた。
よけいにおいが、強くなったようだ。
なんの、においだろう。
おかしのにおい。
くだもののにおい。
薬のにおいかな。
また、鼻をくっつけると、
ここは、くだもの。
ここは、薬。
ここは、おかしなど。
たくさんのにおいがした。
まるで、
においの合唱だ。

## 県将棋大会いわき地区予選

日本将棋連盟いわき支部（松本重雄支部長）主催で十日午前十時から支部道場で県下六地区対抗将棋大会いわき地区予選大会を開く。参加資格は一級以上、会費二百円、二十余人の参加が見込まれている。予選大会で五人を選び、来たる十六、七の二日間双葉郡浪江町つたや旅館で開く本大会に出場する。

## 私の園芸

### 深い味のある松の園芸

菅波正光（五三）

菅波さん

どこの家庭でも、庭木の二、三本、鉢植えの植え木などのない家はないように見受けられるこのごろです。これは世の中の"平和の現われ"なのだと、喜んでいます。私も園芸の仲間入りをして目下修業中です。

まず他人の植え木を見ることから始めました。それぞれのよいところを見習ってこれを消化し、個性のある植え木づくりをして見たいと念じています。それだけに立派なもの、すばらしいものを拝見するたびに、その人の奥ゆかしさがしのばれてなりません。

私も山歩きが好きです。天然にできた古木には見のがしがたいものが数多くあり、手塩にかけ育てたものには愛情がわいてくるものです。毎朝の一杯の水にもその気持ちがにじみでるもので、打ち水をしていると加賀千代女を思い出してなりません。

長い間、植え木をやっていると、最初に作り上げたものがなんとなくつまらないものに見えてくるもの。これは植え木作りに対する見る目が違ってきた証拠です。知らずしらずの間の進歩の結果でしょう。苦心して育てる一本の松にも、私の気持ちが通じ、楽しく、深味のあるのが松の園芸です。

（市役所平支所建築課長補佐）

## 民報映画案内

※【平】
★ひかり座（六・〇〇）愛のテクニック（八・〇五）情無用のジャンゴ（↓15日）
★聚楽館（六・〇〇）スインガー（七・三〇）パリは燃えているか（↓11日）
★世界館（六・五五）眠狂四郎無頼控魔性の肌（八・二〇）悪名一代（↓15日）
★東宝民劇（六・〇〇）続・社長千一夜（七・四〇）上意討ち（↓12日）
★平日活（五・三六）恍惚の夜（六・三二）白の人造美人（七・四四）人間蒸発（↓15日）
★東映三夜（七・〇〇）渡世人（八・三六）大奥丸秘物語（↓12日）
★名画座（七・〇五）複雑な彼（八・二五）若社長大奮戦（↓12日）
※【内郷】
★[illegible]劇 七人の野獣 君が青春[illegible]とき [illegible]春日和（↓12日）
※【常磐】
★常磐座 牙狼之介地獄斬り 俺は地獄の手品師だ（↓12日）
★三函座 出獄の盃 爆弾男といわれるあいつ 関東も広うござんす（↓12日）
★常磐日劇 マイ・フェア・レディ グレートレース（↓8日）
※【小名浜】
★国際 荒野の棺桶 早射ち犬 独立愚連隊（↓12日）
★日活 惨忍 情夫と情婦 芸者（↓8日）
★金星座 全員集合 悪への挑戦 関東命知らず（↓15日）
★銀星座 アラベスク 男と女 唇からナイフ（↓11日）
※【植田】
★うえだ館 君が青春のとき 用心棒 若社長レインボー作戦（↓12日）
★中央館 玉ころがし 雌狼 悪女志願（↓12日）
★菊多館 まんじ 博ち打ち不死身の勝負 血染の唐獅子（↓8日）
★植田ロマンス 駅馬車の七人 黄金の砦 海賊船悪魔号（↓14日）

## 100貨店

職場の若い女性が、"トランプ占い"をする。いろいろ方法があるようだが、たいがいは恋人がいつ現われるか?といった占い。当たるか、どうかは、あとあとのことだが、まさか、タナボタ式に待っていただけでは求められまい。

◆ある本に「よき恋人たるための条件」というのがあった。そのとおり実行できるわけがないが、参考になればと思う。まずは相性、尽きることのないいつくしみ、中途でへばらぬこと、どこまでもつくす義務、居心地のよさ、不実でないこと、厳然たるいんぎん無礼、恥を知る誉れの高さ、いつもよく気がまわる、かゆいところへ思いやり、確固たる忠実心、まどかな温かみ◆のびやかで上品、おせっかいを時にはやき、ぷっとふくれる吹き出すも慎重、きゅうきゅう言わぬつつましさ、立派な裕福、すこぶるひそやかな心やり、とことんまで真実、侮辱をはねかえす勇気、うそを見ぬける賢さ、やつれを見せぬ、ぜひとも時々やきもちをやくこと、とある◆人に好かれる法というのもある。人に好かれるにはまず、人に要求しないこと、いばらぬこと、相手のよいところだけと交際するがいい。ハダカになる（ストリップとはちがう）人の秘密は守る。協力の態度を忘れぬこと、他人の行動に干渉しないこと、暗い顔つきをしないこと、他人にあまり期待しないこと、約束のかたいひと、うてばひびく利口なひとなどまだまだたくさんある◆だが、どれひとつをとりあげてみても、それを常に実行できるかとなると、その人の性格もあるが、大変なことだ。とくによきセールスマンになるには、人に好感をもたれなければならない。それには、それ相応の苦労があろう。"トランプ占い"くらいですんでいるうちが花。（龍人）


湯本の 鳥静 電話（代表）三一五二

安全運転で信用ある
本社営業所電③2343 フミヨサン
松ケ岡 電④3410
営業所 電④3214
常交タクシー

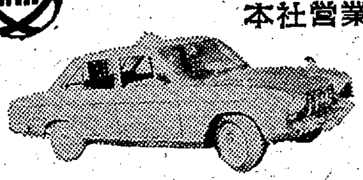

手づくりの味 いわきあられ 味覚堂 平（4）三九三二

鍵の複製ならどうぞ
なくす前にもう一個!!
自動車・家庭用・事務用各種
200円から400円まで
ホンダ純正部品と用品 各種自動車用品 アクセサリー
平パーツセンター
お待ちのあいだにできます 内郷御厩町前田 電⑥6533

マルマン美容室 いわき市平土橋通り ④二四八九

不動産取引業務一切 飯野不動産株式会社 いわき市平駅前マサゴ通り 電④五五三七 夜間連絡 電④六五四六

肉は広越 いわき市平 新田町通り ④3726

プーンといい香おり
スターキングにゴールデン いちじくにみかん 秋のくだものが続々入荷 お客様もくだものの前に足を止めてああいい香おり
紀州早生みかん 一コ 三〇円
ゴールデン 一コ 四五円
スターキング 一コ 六〇円
いちじく 一盛 一〇〇円
サカイ 食品店 平・1 電③3336

すし 割烹 うなぎ 湯本温泉 江戸川 表町通り・電（常磐）二四四九

ハカリは藤森 平・かじ町 ③二二九六

店員募集 男女 斎藤酒店 小名浜字林ノ上 電②三五八八・四八六九 ③四六五六 第一第三日曜公休 斎藤一夫

お食事処 あじさい いわき市平桜木町 映劇裏でんわ④三二九七

福島不動産商会 平・中町（旧公会堂前）電④七六一六

日本のいちばん長い日 9月17日から公開

運転者（普通）若干名▽委細は面談の上、優遇します 小名浜大原字中野地 有限会社 司塗装店 電②三六九一

売り土地▽高級住宅地▽場所＝いわき市平字旧城跡 ▽連絡先＝電（平）④八八七三

女子事務員▽高卒以上▽年齢20歳前後▽高給優遇▽履歴書持参してください いわき市平字白銀町 石島建設事務所

新築アパート六畳四畳半台所トイレふろ場つき場所内郷小島町▽連絡先内郷御厩郵便局隣サチ理容所電呼③一〇八一

募集 女子16歳以上40歳まで男子は30歳まで社会保険あり委細面談▽平・鎌田町二五（電④三三二四）喜久屋紙器製作所

募集▽女店員▽高給優遇します▽通勤住み込み可▽委細面談 いわき市平字白銀町 電④六五一七 ニッカバーライラック

貸し事務所住宅付き
▽事務所（約十畳）、四畳半、水道、浴室、トイレ付き
▽二階六畳、四畳半（二室） 委細面談
▽連絡先＝電（平）④二七一九

貸し家
▽二階建て 二戸
▽六畳二間、三畳▽台所、浴室、便所つき
▽場所＝小島バス停近くと金谷団地のそば
連絡先＝電（平）⑥〇九五二・二五六〇

急募
板金工および見習い 各二名
塗装工 年齢不問 委細面談
神場板金合資会社 いわき市内郷綴町金谷二の一 電⑥二六六二

急募
▽自動車整備工および見習い
▽各二名、経験者優遇▽年齢二十～二十五歳
▽委細面談
堀川砂利店 いわき市内郷御台境町（旧尼子橋きわ）電③二六五三代

商社マン・ウーマン募集
▽高給優遇、委細面談、年齢問わず月収＝個人差によるが六万円～十万円▽面接日時＝毎日正午から午後三時まで▽場所＝木田会館内（磐城警察署隣）
バスオールセンター いわき市小名浜花畑町 電②三六三六

従業員募集
▽スタンド要員 若干名
・年齢は二十五歳くらいまで
・給与は会社規定による
※希望者は履歴書持参のうえご来社ください
阿部石油株式会社 いわき市平字田町二四 電④六一四一（代）