夕刊
いわき民報
発行所 いわき市平字田町63
© いわき民報社
社長 野沢 武蔵
(02462)③1666代(編集) 1667(販売) 1668(広告)

台風シーズン前 防波堤が突然姿消す

漁民に連絡せず撤去

小名浜港湾事務所 役人根性に反発の声

台風シーズンを前に小名浜港の漁港西側入り口に仮設置中のコンクリートブロック製防波堤約五十㍍が、先月末ごろ漁業協組など漁業者側にひと言も連絡せずに県小名浜港湾建設事務所（岡和田嗣男所長）が撤去したため、去る七日から約三日間というものは台風22号の余波で今までよりも多く大波が魚市場前に浸入、このためせっかく入港したサンマ船が〝危険で水揚げもできない〟と他県に逃げ出すさわぎもあったほどだった。『どんな理由があろうと台風シーズンを前に防波堤をとり除くような役人根性だけはやめてくれ』と漁民側が反発、木村県知事に〝漁民の身になって漁港行政をやって欲しい〟と直接訴えようという動きも一部にあり注目された。

期限つきで借りる 運輸省ブロックで高さ30メートル

この漁港入り口の仮防波堤は地元漁民の強い要望で一年前に港湾建設事務所が設置したもの。漁港内の安全をはかるため、いままで海上がシケると西側入り口が無防備だったため防波堤をつくった方がよいという意見が強かったので、県は運輸省小名浜港工事事務所からブロックを借り受け、魚市場側護岸から約五十㍍、中防波堤側から約三十㍍ほどの長さにそれぞれ仮設きした。

この結果は大変効果がよいので、県も中防波堤の方から延長している部分の本工事をすでに完了した。ところが魚市場側から出ている仮防波堤が八月末ごろ本格的な台風シーズンを前にして突然姿を消してしまったので漁民側が驚いてしまった。そこへ台風22号の接近で大波が漁港内にいままでより多く浸入したからたまらない。船主や船員、家族までが丸三日間は荒波にもまれる漁船を守ろうと不眠不休で船の番をするさわぎになった。（小名浜漁協組現場の話）。

小名浜漁業協組、小名浜底引網漁業協組、県巻網漁業協組をはじめ漁民からも電話などで苦情が港湾建設事務所に行った。こんどのシケは風向きが北東で小名浜港にとってはありがたい条件だった。それでも大荒れだったから、もし風向きが南ないし南西のシケがやってきたらどんなひどいハメになるのだろうか、仮防波堤があっても心配だったのに、これを台風シーズンを前にして取りはらわれてはたまらない。それに船溜りの三崎地区は護岸を工事中で漁船の係留も思うようにできない始末だ。もっと漁民の身になって漁港行政をやって欲しいというのが漁民の言い分だ。

これに対し県小名浜港湾建設事務所では、あのブロックは運輸省から借りたもので、ふ頭建設に転用するため、これ以上お借りできないことになったので返したまでだ。ただしブロックの仮防波堤をとりはらったあと、直ちに入札も行なって本工事の建設に着手したので来年三月までには完成させるといっている。

←12日午前11時、小名浜港の大波

〝漁民不在の行政だ〟

右について小名浜漁業協組販売部長、理事小野定次さんは漁業者の立ち場から次のように語っている。

お役所仕事というのは困ったものです。二百十日、二百二十日は日本列島の厄日でしょう、そういう台風のくるシーズンにはむしろ防災上からも防波堤をとり除くようなことはできるハズがありません。それをお役所のつごうだけでやるところに問題があると思う。これは一例ですが、シケはじめの七日は茨城県のサンマ船共栄丸（一九八トン）が百六トンのサンマを積んで入港し十五トン水揚げしただけで大波が浸入するので船がゆれ、水揚げ不能になった。この日は相場もできて五百万円の水揚げ高が予定されていたのに港湾が不備のため塩釜へ泣く泣く戻って行った。後からの連絡では鮮度が落ち、販売のタイミングをはずしてわずか半額の二百五十万円にしか売れなかった。他県船を誘致して水産業を振興させようというのに、このように他県船に損失を与えてはもう二度と小名浜港へ来なくなる。〝小名浜は危い港〟という印象を他船にも宣伝されるからだ。仮防波堤の撤去も災害の多い九、十の両月ぐらいはやめて欲しかった。小型船の人たちともよく話し合って木村知事に直接〝漁民不在〟の行政をしないようお願いするつもりだ。

これ以上はお借りできない

県小名浜港湾建設事務所ではこう説明している。

岡和田所長の話＝漁業者から係り員が苦情を聞いたということだが、私は何にも漁業者からブツブツいわれることはない。仮防のブロックは運輸省から借りた期限がきたのに、それでも待っていただいた。これ以上はお借りできないというのでお返ししただけです。撤去したあとの工事はすでに始めております。くわしい説明は漁業組合にしてあるので了解していただいたはずです。こまかいことは私は知りませんから係り員から聞いて下さい。

〝仕方がない〟

係り員の話＝たしかに台風シーズンを前にブロックを撤去したことに対する漁業者の言い分はわかります。しかしそれは結果論であって、運輸省のつごう上どうしても返してくれといわれれば借り物ですから仕方がないと思います。これが県のブロックならやりくりしても台風シーズン中はそっとしておきたかったのですがやむを得ません。

ナシ娘に九人選ぶ

15日から平駅頭で販売

赤井、平窪のいわきナシ狩りは十五日から始まり、初日から好調の入り込みをみせているが、こんどは旅客にいわきナシの味覚を満喫させ宣伝してもらおうと十五日から二十一日まで一週間、平駅ホームにナシ娘九人が愛嬌をふりまくことになった。

初日の十五日は、午前十時四十六分着下り急行〝第一みちのく〟を迎え、紅白のテープを大和田市長が切って、二分間の停車時間に〝いわきナシを召しませ〟と旅客に呼びかける。

ナシ娘は磐城和洋裁学院生の高田ミネ子 阿部恵美子 玉木恵子 荒井ミキ子 小泉久江 根本智子 坂本かね子 鈴木佐知子 小松節江の九人の娘さんで、平均年齢は十七歳というナシにおとらぬみずみずしさ。

戦没者追悼式 いわき市勿来町地区の戦没者追悼式は十五日午後一時から勿来一小講堂で開く。

千寿荘で慰安会 いわき市権田高倉町千寿荘（養老園）では十五日敬老の日に八十二人の老人慰安会を開く。

才言

▼台風なんか恐れるにたらん。それでこそ役人根性というべきである？

▼稲刈りおくれて穂発芽、せっかくの豊作を駄芽にする気か。

▼離婚から裏を切る。愛憎これが人生のすべて。

天気予報 玉半提供 ④五〇三二

（小名浜測候所発表）

【今夜】北よりの風、しだいに風雨が強くなる。

【あす】北よりの風、風雨が強いがのちしだいに回復に向かう。

【海上】今夜しだいに大シケとなる。船は厳重に警戒すること。あす大シケとなるので、ひき続き船は厳重に警戒すること。

（十二日午後十時五十分大雨注意報発令中。また波浪注意報もひき続き出ている）

あすの暦 9月14日（木）

旧暦	8月11日
六曜	赤口
日出	5・16
日入	17・47
月出	15・44
月入	0・12
満潮	15・45 23・40
干潮	7・23 19・32

飯野八幡宮例大祭
九月十四日（木）十五日（金）
両日 演芸・民踊があります
両日とも午後二時から
やぶさめが行なわれます
飯野八幡宮
いわき市平字八幡小路 電④二四四四

スポーツ用品
平スポーツ
いわき市平字田町
並木通り 電④4508

③
HAND BAGS
ヨシダカバン
たいら・ぎんざ
電 ④4400

老眼の方に……
このフレーム（わく）をただでさしあげます
ただし老眼レンズをお買いあげくださいましたお客さまに限ります
⦿ 9月15日は敬老の日

正しいメガネで老後を楽しくおすごしください
【老眼レンズの一例】
ズイホーZS……1,000円
ズイホーZD……1,600円
ズイホーZHU……2,000円
ズイホーZU……2,600円
ニコンNK……3,000円
フレームサービス＝9月14→17日
メガネのイワキ
いわき市平駅前通り TEL (4) 5418
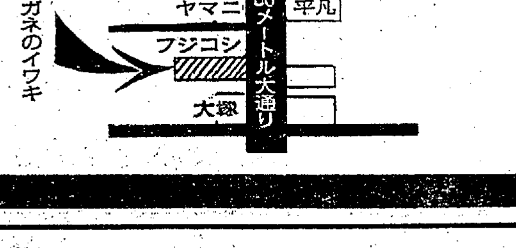

残るは四炭鉱、六千人
鉱員　一年間で五百人減る

県石炭産業振興総合対策委員会いわき地方支部がまとめた六月末の県内四炭鉱の従業員は、職員を含めて五千八百十四人となったが、昨年十二月末の六千三百八十九人に比べて五百七十五人も減った。また六月までの半年間の出炭量は、低品位炭を含めて百三万七千八百十八トンとなり、昨年七月から十二月までの出炭量と大差なかったが、前年同期に比べると八万百七十二トンの減。

県内の四炭鉱のうち、大手は常磐炭鉱だけで、六月末の従業員は五千四十三人で、全体の八六％を占め、出炭量も九十三万六千八百九十三トン（半年間）で、全体の九割以上を出している。各炭鉱の従業員数（六月末現在）出炭量（六月末までの半年間）は次のとおり。

▽常磐炭鉱＝職員四百四十九人、鉱員四千五百九十四人の計五千四十三人で、この半年間に五百八十一人（鉱員五百四十四人）が減った。九十三万六千八百九十三トン

▽好間炭鉱＝職員四十五人、鉱員三百五十九人の計四百四人で、半年間に三十二人ふえた。人員がふえたのはここだけ。六万五千六百六十トン

▽内郷炭鉱＝職員四人、鉱員百八十一人の計百八十五人。半年間の減員十一人。一万九千六百十九トン

▽矢乃倉盤崎炭鉱＝職員二十七人、鉱員百五十五人の計百八十二人で、半年間に七人減った。一万五千六百四十六トン

四倉中が団体優勝
県下学年別水泳大会

県中体連、県教委など主催の第二回県下中学校学年別水泳大会は十日、郡山市の開成山プールで開かれ、総合で四倉中が優勝したほか、同校の活躍が目立った。成績次のとおり。

【男子】▽百㍍バタフライ一年①菅原英二（四倉中）1分30秒8＝大会新▽同二年①須藤毅人（同）1分28秒7③篠原（小名浜二中）▽同三年①沼田純一（四倉中）1分19秒0＝大会新

▽百㍍背泳ぎ一年①菅野知治（小名浜二中）1分30秒1＝大会新②宇山（四倉中）▽同二年②佐川（小名浜二中）▽同三年①鈴木正人（四倉中）1分22秒4＝大会新

▽四百㍍自由形二年①佐藤功（同）5分30秒3＝大会新②門馬（同）▽二百㍍個人メドレー二年③鈴木（同）▽同三年①梁谷明正（同）3分17秒4▽四百㍍自由形一年①古市定夫（四倉中）1分11秒9＝大会新▽同二年②久保木（同）▽同三年①鈴木恒夫（同）1分7秒5＝大会新

▽百㍍平泳ぎ一年②宮岡（小名浜二中）③田中（同）

【女子】▽百㍍バタフライ一年①高橋美智子（小名浜二中）2分0秒0▽同二年①大塚末美（四倉中）1分53秒5▽百㍍背泳ぎ一年①菅波規子（同）1分39秒8＝大会新③安田洋子（小名浜二中）1分45秒8＝大会新▽同二年①鈴木貴美子（四倉中）1分41秒9＝大会新

▽百㍍自由形二年③河野（小名浜二中）▽百㍍平泳ぎ一年②山本和恵（同）1分49秒5＝大会新③鈴木（四倉中）▽同二年②三浦（同）③小野（小名浜二中）

【総合】▽男子①四倉中85点▽女子③四倉中29点

久之浜地区戦没者供養

久之浜地区戦没者追悼式は二十七日午前十時から久之浜公民館で神仏両式で行ない、正午から久之浜劇場で遺族に映画を慰問する。

平商連で従業員の慰安旅行

平商店会連合会（中野勇雄会長）は二十七日から（三百五十人）十月一日から（三百五十人）の二回にわたり従業員の日帰り慰安旅行を催す。

平～郡山～志田浜～飯盛山～鶴ケ城～郡山～平のコース。

一泊は五十人までで、十月十四、十五の両日平～水戸～小山～前橋～高崎観音～榛名湖～伊香保（泊）～沼田奥日光～中禅寺湖～白河～平のコース。

ナイヤガラぶろ完成
ハワイアンで20日オープン

常磐ハワイアンセンターにナイヤガラ瀑布を型どっての「ナイヤガラぶろ」を建設中だったがいよいよ完成し、二十日からオープンすることになった。場所はダイヤモンドハウスの裏脇のあき地約六百六十平方㍍を利用したもの。高さ六㍍、幅二十五㍍に大石を積みあげて、ナイヤガラ瀑布をしのばせるもの。そこから温泉がコンコンとして落下する仕掛けになっている。

また落下地点には約六十平方㍍の温泉プールができており、十一日から温泉を落下させているが、オープンとともに観光客でにぎわうことであろう。

【オープン間際のナイヤガラ滝とプール】←

市営住宅の入居者募る　常磐

常磐支所は四十二年度市営住宅三十七戸の入居希望を十日から十月二十日まで募集している。

建設地は上湯長谷団地で平屋建てブロック二種、家賃は三千二百円程度、入居時期は十二月中ごろ。

奉納剣道大会　飯野八幡宮例祭の十五日午前十時から高月館少年剣道部による奉納剣道大会を行なう。

あすの停電

▽小名浜地区＝（7時～16時）松の中、君ケ塚の一部、宮下、丙新地、道珍、鳥居下、神成下、華人の一部（9時～11時）大原境、愛宕下、甲新地、乙新地、丙新地、定西、須賀町

あさっての停電

▽常磐地区＝（9時～15時）上矢田、三沢
▽小名浜地区＝（9時～15時）御代、岡小名、上蔵持、下蔵持
▽江名地区＝（1時～5時）北町、南町、本町

市況

魚類

（十二日午後－十三日正午）

十三日の小名浜港はサンマの水揚げがきれた。底引きの水ダコが多い。

【小名浜港】底引船十七隻　巻網船一カ統　小舟四十隻

▼水ダコ　七千キロ　七五－三五▼メヒカリ　三千六百キロ　四三－八▼ドンコ　二千六百キロ　六〇－七▼ナメタ　千三百キロ　二八〇－一〇〇▼アンコウ　千三百キロ　四〇－三五▼ニクモチ　四百五十キロ　三〇〇－七〇▼ヤナギ　四百キロ　九〇〇－二〇〇▼ヤリイカ　三百五十キロ　八〇－五〇▼ノドクロ　二百五十キロ　三八〇－一〇〇▼マイカ　二百キロ　二〇〇－一二〇▼ムシカレイ　百五十キロ　四六〇－三〇〇▼マイワシ　一万七千キロ　一一〇－一〇〇▼カツオ　千キロ（大中）三三六－二六〇（小）一五〇－六〇▼ガンバ　三百五十キロ　三四六－一〇〇▼ヒイラ　二百五十キロ　一〇

【江名港】水揚げなし

【中之作港】一本釣船一隻　小舟二十九隻

▼カツオ　五千キロ　一七六－一五〇（小）一一〇－一〇〇▼カツオ（小舟）千四百キロ　三一〇－二九〇（小）一五〇－五〇▼ガンパ　四百キロ　三〇五－一〇〇▼ソーダカツオ　二百キロ　四八▼ヒイラ　二百キロ　八〇－一五

（十二日午後　巻網船一カ統　▼中羽イワシ　一万八千五百キロ　一〇－九八）

野菜

▼ホウレン草　三八－三五（束）▼菜類　一二－一一（〃）

▼白菜　三五－三〇（キロ）▼カブ　二五－二〇（束）▼ニンジン　五〇－五（キロ）▼ゴボウ　五〇－一〇（〃）▼大根　三〇－五（〃）▼ネギ　三八－一五（束）▼タマネギ　五〇－三〇（キロ）▼キュウリ　九〇－一五（〃）▼ナス　三〇－六（〃）▼タマナ　七〇－三〇（〃）▼サツマイモ　六〇－二〇（〃）▼ナガイモ　七〇－三〇（〃）▼バレイショ　二〇－一〇（〃）▼枝マメ　三〇－二〇（束）▼ササゲ　六〇－一五（キロ）

▼トマト　八〇－六〇（〃）▼サトイモ　八〇－四〇（〃）▼ニラ　八－四（束）▼ピーマン　五〇－三五（キロ）▼モヤシ　二〇（〃）▼シイタケ　四二〇－四〇〇（〃）▼根ショウガ　三〇－一五（〃）▼葉ショウガ　一〇－七（束）▼ミョウガ　一五〇－八〇（キロ）▼玉子　一三・五－一〇（コ）

果物

▼リンゴ　五〇－三〇（キロ）▼ナシ　七〇－五（〃）▼ブドウ　一〇〇－七〇（〃）

（丸平青果市場調べ）

日ごろのご愛顧を厚く御礼申しあげます
"松本のメガネを買ってよかった"
当店では皆様にご信頼いただけるようにいつも心がけております
メガネの松本ではすべてのメガネに品質の保証と
アフターサービスの責任を負っております
メガネの松本
いわき市平・二町目　電④3851

ご結婚の季節です
あなたの人生の門出　ご結婚式は　設備と優雅なふんいきを誇る当館をおえらびください　ご希望のご予算で最高のお喜びをお約束申しあげます
「とにかく一度総費用をお見積もらせください」
・当館大広間は100名様までのお客様をお引き受けできます

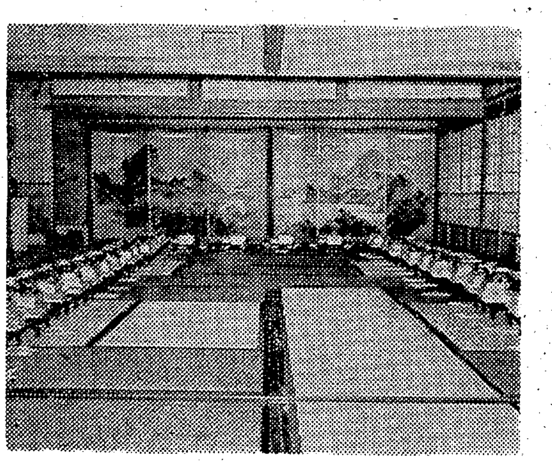

大広間
日観連旅館
割烹旅館
旅館丸円
いわき市平字南町　電④7288～7289

伸びゆくいわき*****
味のシンボル誕生!!
新しい銘菓《いわき》以和貴
銘菓《以和貴》松月堂
本店 いわき市平銀座 電平③1551(代)
小名浜店 小名浜銀座 電(磐城)③4861

越 フジコシ
衣料品！上を下への大さわぎ
新館新装記念大売り出し！一階の肌着が二階へ上がり二階の婦人服が一階へ下がりましたのでこれを機会にすっかり新しくなりました
婦人七分袖スリーマー　一六八円
紳士合メリシャツ　上下各　二四八円
ジャージスリーピース　一六八〇円
ワンピース　一四八〇円
ツーピース　四八〇〇円
セパレーツ　五八〇〇円
大売り出し十四日～十七日

老人の日
・あさって十五日は"としよりの日"です
・あなたをおとしよりだなんては申しません
・ぜひお出かけくださいませ
和風バー 山路
平・新田町（8番街）
電④2976

牛豚肉問屋
肉のご相談はどんなご相談でも承ります
たいらの 緑屋
本店 いわき市平字一町目 電③0185代
支店 いわき市平字田町 中央通り電④2784

祝 飯野八幡宮例大祭
お子さまに
祝い太鼓・刀・手箱
各種とりそろえました
おもちゃの モリシタ
いわき市平字一町目 電④二六〇二

中・高校とも求人三倍

圧倒的に多い製造業

平職安がまとめた八月末現在の来春の中卒者、高卒者に対する求人は、中卒者の場合は三千八百八十六人（県内一千二百四十七人、県外二千六百三十九人）となり、就職希望者一千八十七人（男子五百四十四人、女子五百四十三人）の三・五倍となった。一方高校の場合は求人数二千六百四十五人（県内一千三人、県外一千六百四十二人）となっているが、学校に推薦求人を申し込んでいる者がかなりあるものと予想され、実際の数はつかめていないけれども、就職希望者二千七百六十一人（男子一千二百六十人、女子一千五百一人）の二、三倍には達しているものと見られている。求人の産業別では中、高卒とも県内では製造業関係が全体の半数以上、県外でも中卒の場合は全体の八割以上、高卒は六割以上を占め、圧倒的に多い。

平職安管内の来春の中卒予定者三千二校は六千六百三十九人（男子三千四百四十五人、女子三千百九十四人）だが、このうち八割の五千三百十二人（男子二千七百九十七人、女子二千五百十五人）が進学を希望し、就職希望者は二千八十七人となっている。毎年進学希望者が増加しているため、就職希望者は逆に減少の傾向で、前年に比べて十九人減った。一方高校（十三校）の場合は、来春の卒業予定者四千七百四十六人（男子二千三百五十七人、女子二千四百八十九人）のうち一千五百七十五人（男子八百七十七人、女子六百九十八人）が進学を希望。就職希望者は二千七百六十一人（男子一千二百六十人、女子一千五百一人）。高卒も近年の傾向として進学希望者がふえているため、就職希望者は前年に比べて百十五人減っている。これに対する求人の産業別傾向を見ると、やはり製造業関係が一番多く、中卒、高卒に分類すると次のようになる（八月末までの求人の分析）

【中卒の場合】▽県内＝総求人数は一千二百四十七人。このうち製造業関係は半数を越える六百九十七人で、その内訳を見ると木材、家具製造関係が一番多く、百九十二人。次に多いのが機械製造百八十七人、繊維百二人、金属製品製造二十九人といった順。このほかの産業では建設関係がトップで百七十九人、サービス業百八人、運輸通信百二人、卸小売九十七人などとなっているが、常磐炭鉱の離接生ら鉱業関係が五十二人もある。

▽県外＝総求人数二千六百三十九人のうち、製造業関係がなんと全体の八割の二千百六十五人。その内訳は機械関係が圧倒的に多く、九百六十七人。次いで繊維の四百九人、金属二百十五人、パルプ出版七十人などで、県内求人の場合と大部違ってきている。その他の産業では卸小売が多く、二百二十三人もあり、次いでサービス業百三十九人、建設業六十六人など。

【高卒の場合】（同職安にはいった連絡求人数を基礎としたもの）▽県内＝求人数一千六百四十二人。六割が製造業関係で、とくに機械関係が四百六十四人と圧倒的に多い。また繊維関係からの求人もふえ、繊維関係が百九人、食品製造関係八十九人、金属八十七人、パルプ出版五十八人など。他の産業では卸小売が三百九十七人でトップ。次いでサービス業百一人、運輸通信六十四人などで、漁業関係からは十七人の求人がはいっている。

▽県外＝求人数一千六百四十二人。やはり製造業が半数以上の五百五十人を占め、最も多いのが機械関係の三百二十一人で圧倒的。次いで木材、家具製造関係六十一人、繊維三十二人など。他の産業では卸小売が二百二十六人、運輸通信業八十三人、サービス七十五人、鉱業三十五人。この鉱業のなかには炭鉱の斜接生のほか八茎鉱山からの求人。建設関係は意外と少ない二十七人にとどまっている。

花嫁花婿ニューヘアショー

25日 平市民会館で初披露

平理容青年会（関根進会長、六十五人）は平理容師会、平美容師会など後援で二十五日正午から平市民会館大会議室で初の花嫁、花婿ニューヘアショーを催す。

当日は業者、一般など三百人が見学、現代人の結婚式はこの頭髪でとアイビースタイル、コンチズタイル、ダンディライン、サマーライン、女性のロングスタイル、女性のショートカット、Mラインシルバーライン、イタリアカットダンディライン（和服）などのほか、洋服と和服での花嫁、花婿シューを披露する。

田人一小でこども会育成連協を結成　いわき市田人一小ではこのほどPTA役員が集まってこども会育成会連絡協議会を結成し、次の役員を選んだ。

▽会長＝緑川正衛（道伝）▽副会長＝緑川定美（一ノ倉）星のぶ子（天ノ川）

◇地区会長▽熊ノ倉＝緑川光良▽道伝＝緑川正衛▽平石＝油座光子▽井戸沢＝沢田稔▽一ノ倉＝緑川定美▽平章＝蛭田庫治▽別当＝蛭田毅▽戸ノ内＝緑川酉蔵▽明下＝芳賀益平▽下川＝斎藤舞男▽天ノ川＝星のぶ子

小川町で心配ごと相談　小川町の心配ごと相談は十四日午前十時から上平新公民館で開く。

遊園地の雑草

伸びほうだい

ちょっと外に出ると車の波で子供たちが遊ぶこともできない現在、新田前にある遊園地は環境もよく、ほんとうに子供たちの遊ぶ姿を見て喜ぶ親のひとりです。

いまでは大町、南町方面からも子供たちが遊びに来ております。ただ残念なのは雑草が伸び放題です。十分も遊んでいるうちに手足が虫にさされて子供たちも泣き出すしまつです。あのすばらしい遊園地を一日も早く雑草を刈り取ってみんなで楽しめるようにして下さい。

（いわき市平・主婦・菊地恵子）

連日にごった

神谷の水道

いわき市平、神谷団地に給水されている水道はこの春ごろから水がにごっていたんですが、このところにごりがひどく飲むことはもちろん洗たくもできないほどです。節水、節水としきりに水道部ではPRしてますが、このような状態が長い間続いたのでは結局水のむだになるのではないでしょうか。にごった水は捨てて新たに水をくみなおすのですから大きい石が二つ三つ落ち、肝をつぶした。ダンプカーがもう少し近くに寄っていたら自転車もろとも石の下敷きとなってべしゃんこになったに違いない。幸いそれを免かれ、まずは命拾いしたようなわけだが、この土砂は、埋め立て用ね。一日も早く修理してきれいな水を給水してください。

（いわき市平中神谷・佐藤）

凸凹道でダンプから落石

十一日、いわき市小名浜の岡小名地内で、土砂を積んだダンプカーがかたむらを通りすぎるとき、起きないうちに岡小名の県道を突っ走るこれらダンプカーの取り締まりを望みたい。

（いわき市小名浜岡小名・家事手伝い・田村憲二・26歳）

読者の声

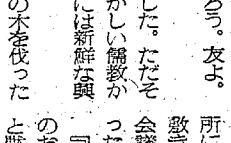

ヒゲを生やすのも考えもの

最近ヒゲを蓄える男性が目につくようになった。これも流行かもしれません。ヒゲの流行は大正から昭和の初期にかけて猫もしゃくしも生やしたものです。

それは青年時代はフケて見せるためと威厳を保つためでもあったが、まあひとつのアクセサリーでもあった。ヒゲにもいろいろあって、昔はカイゼル式、タフト式、コールマン式、近ごろでは森繁式、中にはグロテスクな顔いっぱい映画にでる山男そっくりのヒゲもある。

ところがヒゲがはやっているからといって客商売の店員さんがヒゲを生やして、「いらっしゃいませ」と頭をさげてサービスしたとしてもなんとなくつけたりのサービスでいわば表面だけで好感はもたれません。それというのも調和がとれていないからです。

このごろテレビに出演する歌手のグループにひとりだけアゴヒゲまで生やしているのを見ました。グループで舞台に出る以上ひとりだけのヒゲは統制を欠くもので、感じはよくありません。ヒゲを生やすことは各々自由ではありますが、それぞれ立ち場を考えて人に笑われないよう生やすことが肝要ではないでしょうか。

（いわき市植田町南町二丁目・会社員・村山金之助・33歳）

投稿お願い▽住所・氏名・職業・年齢を明記▽字数は六百字以内▽原稿は返却しません▽紙上匿名も可

いわき百年と星一

（11）

文　荒川禎三

当時の小学校教育はアメリカ一辺倒であった。佐吉の渡米はこの小学校教育昇華であったかも知れない。こんなことを教えられた。古いお寺の屋根で少年たちが遊んでいるうちに、音響と共に屋根が抜けおちた。一人の少年がむねの横木にぶら下がった。次の少年が、その少年の足に下がった。助けを呼んだがだれも来ない。重味がだんだん上の少年にかかって来た。

『もう駄目だ。君の手を放してくれよ』

『僕が放したら、君は助かる自信があるかい』

【常磐炭田の始祖片寄平蔵】

『まア…他分ね』

『そんなら放すよ、落ちたってケガで済むだろう。友よ。グッドバイ』

と少年は手を放した。ただそれだけだが、むずかしい解数から見れば少年たちには新鮮な興味であった。

ワシントンの桜の木を伐った正直な話なども佐吉少年をすごく感銘させた。

小学教育こそ、人間の生涯を作る基礎になる。そのポイントマンを日本では下級職員に委せている。後年の星は、それに強く反発していた。

『小学校教員もそうだし、教科書がなってない。むずかしい理論をならべ読むことに精いっぱいで内容の理解は零だ。結局それまでの学業を卒業証書と引き換えに、世の中に出る。学校出は役たたんとなるのは当然だ。この教科書を座談会形式の平易な文章にしたら、生徒はどんなに助かることか。いまの修業年限を半分に短縮できるだろう、論語の子曰くは』

『問答体なんだよネ』

と星製薬学校自慢話に移るのがクセであった。

そう云えば父親喜三太もすごい教育熱心な人であった。大倉小学校の移築問題のとき、郡役所にお百度踏んで、滅相もない敷き地の錦小学校を建てた。村会議員や学務委員は大反対であった。

『モデル学校をつくって、村のお偉方も再教育してやるか』

と黙々村債で建てた。現在の錦小学校がそれだ。

旧勿来市会議長の山崎登は、老来いよいよ元気で、喜三太の作ったいがんを賛え

『星一の偉さは、喜三太翁の血をうけたからだ。瓜の蔓には茄子はならんよ』

と語っている。

貸し衣裳　ご婚礼着付け
新柄各種そろえました　ご利用くださいませ
渡辺美容室
いわき市植田町金畑31　TEL・②2437

Coffee and Music
谷
いわき市平白銀町
④5281

甘太郎の鯛焼き
平・ぎんざ　電④4025

フランス風のソフトなムード
おいしさにオマケがつく
楽しいお店です
◇AM7：30から
モーニングサービス中
平駅前　マサゴ通り
④2065
パーラー　フ：ーケ

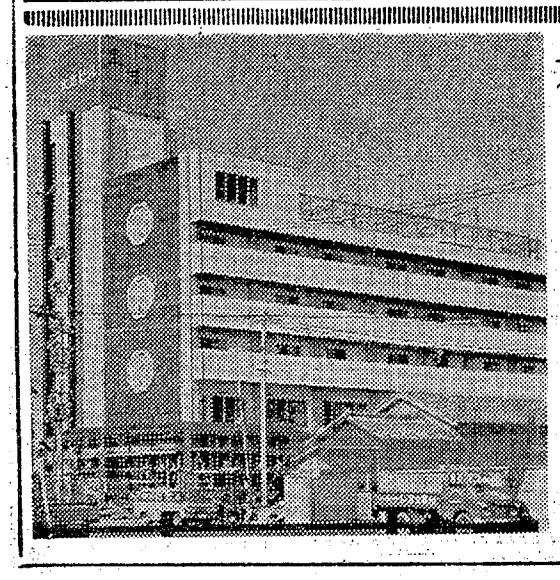

本格的な中国料理　孔雀苑　（宴会場　結婚式場完備）

・大友ビルのご案内・
<本館>
<1階>ピーコック（喫茶　スナック）プレゼントコーナー
キャンデーコーナー（午前10時から深夜3時まで）
<1階～2階>孔雀苑（宴会ご一人様500円からご予約を承ります）
（午前11時から午後11時まで）
<3階～5階>高級宿泊設備完（眺望絶佳）
<6階>娯楽場（展望台）　（午前11時から午前3時まで）
<別館>
浜料理大友　フィンランドぶろ小名浜サウナ
（午前11時から午後10時まで）　（午前10時から午前3時まで）

豪華けんらん
お気軽にどうぞご覧ください
花嫁衣装展示会
9月23日午前10時から終日
24日午前10時から午後5時まで
（会場）孔雀苑2階宴会場

ウエートレス募集中
毎日午前10時から面接
小名浜観光株式会社営業所　電③3660～2

◉全館オープンを記念し入浴料500円に値下げ断行

秋　三つのモード②

◎冬の原野◎
(ワンピース)

編み目ゲージ　32目46段

【材料】
地糸ベージュ
シルバーグレーミックス　五五〇g
黒にグリーンのリングヤーン　二五g
黒に茶のリングヤーン　二五g

【編み方】
【後】メリヤス編み
【前】ダーツの中心を木の葉編み込みの中心にしてうまく編み込んで寄せ目、増し目の目の汚さをカバーしました
【袖】中心木の葉編み込み。前身頃に合わせて左袖はグリーン基調肘線上、右袖茶基調袖山
【衿】手編みで松編み
(制作者・佐藤啓子)

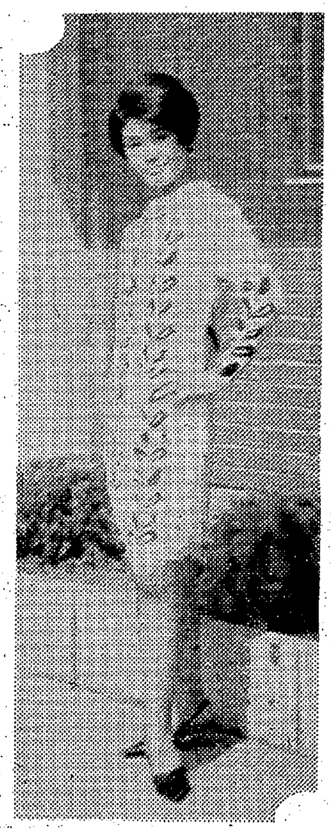

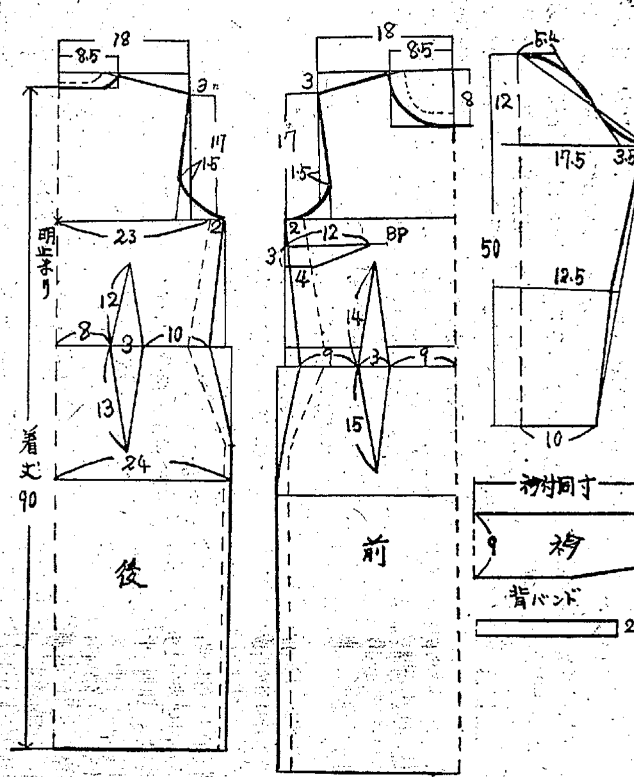

日本のいちばん長い日 <中>

熱情の決起

＜午後三時＞陸軍首脳会議を終えた阿南陸相は、閣議には戻らず、省内第一会議室に課員以上の全員を招集した。軽挙盲動をいましめるためである。

この最後の訓辞の席に出席しない不服の青年将校たちもあった。そのひとり畑中少佐は、東部軍司令部に司令官の田中大将(石山健二郎)を訪れた。血走った少佐を見た大将は即座に大喝した。「貴様の考えていることはわかっとる。帰り給えッ」

陸・海相の対決

阿南陸相を迎えて閣議が再開されると、迫水書記官長(加藤武)は降伏詔書案のガリ版刷りを配布した。詔書案を検討するためである。

＜午後五時＞閣議は暗しょうにのりあげた。"戦勢日に非して"という字句を阿南陸相が「戦局好転せず」に改めるよう要求したからである。原案を支持した米内(よない)海相(山村聡)に「多くの者がなぜ涙をのんで死んでいったのだ…。同じ降伏にしても、もう少し栄光ある敗北を…」と迫り、いつおわるともしれぬ陸海相の息づまる対決がつづいた。

閣議は、放送時間の問題をとりあげた。最初予定していた十四日夜に放送することは不可能だった。そこで、下村情報局総裁(志村喬)の意見で、明八月十五日正午放送することに決まった。

厚木基地反乱

＜午後八時＞青年将校の陰謀計画とは無関係に、断固抗戦の決意を固めた軍人たちが、海軍航空基地を中心に団結を強めていた。厚木三〇二航空隊の司令・小園大佐(田崎潤)もそのひとりで、『厚木[illegible]隊の全機が殺到するのは、本土上陸を狙う百万の連合軍である』と部下に命じた。

決起計画成る

＜午後九時＞ラジオは突然奇妙な予告放送を流した。十五日正午重大なラジオ放送があるから、全国民謹聴せよというのである。

畑中少佐らによる兵力動員計画も、すでに万全の体制にはいっていた。近衛師団芳賀第二連隊長(藤田進)を説得し、正式の同意を得たのである。

→【15日午前5時　畑中少佐は館野アナにピストルをつきつける】

皇居を占領し、天皇を擁して全軍に命令すれば、全陸軍は必ずや決起するだろう。そこで陸軍の軍政権を樹立し、御聖断の変更をお願いする—これが彼らの計画であった。

師団長説得へ

＜午後十時＞閣議室では詔書への列署が進んでいた。

このころ、畑中少佐、椎崎中佐のふたりは、陸軍省に井田中佐(高橋悦史)を訪れ『近衛師団は、師団長閣下のほか、みなわれらの計画に同意しました。森師団長さえ同意されれば、ただちに決起いたします。師団長を説得してください』と要望した。

録音はじまる

＜午後十一時＞詔書の列署は終わった。阿南陸相は鈴木首相を訪れひそかに別れのことばをのべた。

そのころ、宮内省二階では、日本放送協会の大橋会長、矢部国内局長(加東大介)ら放送スタッフによって、録音が始まっていた。『堪ヘ難キヲ堪ヘ忍ヒ難キヲ忍ヒ以テ万世ノ為ニ太平ヲ開カムトス…』森閑たる深夜の大内山に天皇のお声のみがひびいた…。

十五日

＜午前零時＞宮内省政務室では、玉音録音盤を、正午の放送時間までどこに保管するか迷っていた。

そのころ、埼玉県にある野中大佐(伊藤雄之助)を司令とする、第一〇七[illegible]集団の児玉基地では、房総沖の敵機動部隊に猛攻撃を加えんと、全特攻機三十六機が飛び立っていた。野中大佐は、戦争がすでにきのう終わったことなどを知るよしもなかった。

＜午前一時＞近衛師団長(島田正吾)に面会を求めた井田、椎崎両中佐は師団長と議論を戦わしていた。聖断を絶対のものとする森師団長と、青年将校との意見は、どこまでいっても平行線であった。井田中佐が師団長室を出ると交代に畑中少佐と黒田大尉(中谷一郎)が入室した。

師団長惨殺

『くどいっ！考慮の余地はないッ』師団長の一喝に、思わず大尉の軍刀が抜きうちに光った。銃声が響く、師団長をかばった参謀も一刀のもとに—ここに反乱は開始された。

皇居不法占拠

＜午前二時＞畑中、椎崎ら反乱将校たちは、自らの手で殺した中将の印で師団命令を作成し、認証した。そして衛兵司令所に芳賀連隊長を訪ね、兵力配備を要請した。連隊長は、これが反乱、反逆であることは知らなかった。連隊長の命令によって皇居は占拠され、完全に外部からしゃ断された。

皇居内の電話線は切られ、白ダスキの近衛兵が銃剣をきらめかせながら右往左往していた。しかし東部軍は、反乱将校の必死の説得にもかかわらず、動こうとはしなかった。

御婚礼家具 各種
勉強で評判の店
(萬) 丸萬家具店
いわき信販チケット ご利用下さい
店舗／平・四町目電④6633
工場／平・白銀町電④6634

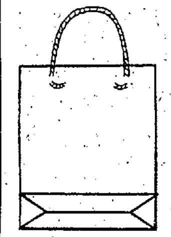
紙袋 封筒 包装紙 専門　いわき紙業社
TEL・(平)④6238
いわき市平字南町10の3
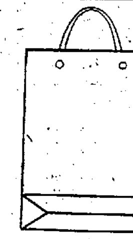

質
平・かじ町
電④2088
草野質店

御婚礼写真・記念写真は…
サンペイ
いわき市平字大町(六号国道そい)電④四三〇四

ズバ抜けた暖房力で
理想的な暖房器具！
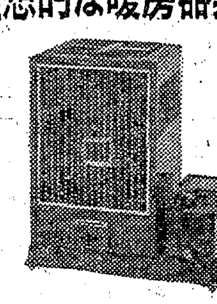
○ご相談ください
カタログ進呈！
関彰商事株式会社
いわき市平字正内町電③2456代

会津清酒
大和川(やまとがわ)
いわき市平字材木町
大喜多や
TEL・③3722

福島民報杯争奪戦
本場大スタンド新設
平けいりん
9月 15 16 17
A6,B4 発走12時
平場外売場 いわき市平字堂根町 有料指定席完備
郡山場外売場 郡山市方八町
無料駐車場増設
●平駅から直通バス有り……5分

コーセー化粧品と、アクセサリー
▽お子様に教育玩具を
三幸
いわき市平字三町目角
④4931

スバル1000 新型車発売 4ドアバン
試乗展示即売会
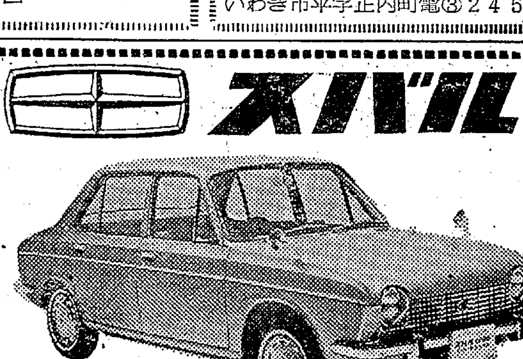
期日／9月15日(金)16日(土)17日(日)
場所／いわき支店 午前9時～午後6時
なお 中古車展示会も同時に行ないますので多数ご参集ください

社員募集
■セールスマン若干名 1000の専属・セダン及びバン
■フロントマン及びサービスマン若干名
福島スバル自動車株式会社いわき支店
いわき市内郷御台境町立町38 TEL・④9121／9122

NHK 第一 1340KC

- 5・37 こどもと家庭の夕べ①みんなのうた②名作ライブラリー③こどもニュース④じょうずな話し方⑥家庭音楽会
- 7・00 ニュース▽ニュース解説
- 30 上方寄席▽漫才「お笑いコーラス教室」「結婚アラカルト」ほか
- 8・03 ニュース特集
- 9・15 趣味の手帳<おわんの話>
- 30 科学千一夜「悪臭追放作戦」元広輝重
- 10・15 きょうの問題
- 30 音楽夜話「ベートーベンの旧友」増沢健美
- 11・05 夢のハーモニー▽慕情

NHK 第二 1540KC

- 6・00 そろばん教室「3級程度のわり算」
- 20 基礎英語
- 40 英語会話
- 7・00 ラジオ農業学校「肉牛生産の団地づくり」工藤昌司
- 15 続基礎英語
- 30 中学生の勉強室「数学」草川秀雄
- 8・00 通信高校講座①現代国語②生物③数学④英語A⑤家庭一般⑥数学⑦倫理・社会⑧数学Ⅰ入門
- 11・00 フランス語入門〜基礎編〜
- 20 スペイン語入門
- 40 大学講座「心理学」

ラジオ福島 1060KC

- 6・00 ニュースハイライト
- 25 水曜ナイター「巨人対中日」＝中止の時＝6・25ナイタージョッキー7・30リクエストパレード8・00ワイドショー
- 9・30 ミュージックパレード
- 10・00 ヤング・ヤング・ヤング　前田武彦　須藤典子
- 25 ガイドタイム
- 30 ミュージック・イン・ハイフォニック
- 11・00 大学受験ラジオ講座「英文法」西尾孝　「数学」田島一郎
- 12・00 コロムビアアワー<歌謡曲のヒット曲新譜>

総合テレビ ④
※印はカラー番組み

- 6・00 あすは君たちのもの「南国の少年剣士」
- 25 みんなのうた
- 30 素顔の青春
- 7・00※きょうのニュース
- 30※イタリア歌劇団公演　歌劇「仮面舞踏会」ヴェルディ作曲　カルロ・ベルゴンツィ　マリオ・ザナーシほか
- 9・30 ニュース▽ニュースの焦点
- 10・10※舞踊「三人形」尾上辰之助　尾上菊之助　市川新之助
- 30 時の動き
- 11・10※NHK特派員報告
- 40 夜のアルバム

教育テレビ ⑩
※印はカラー番組み

- 6・00 中国語講座
- 30※みんなの科学
- 7・00 英語会話
- 30 技能講座▽自動車整備
- 8・00 教養特集「ベトナム戦争の展望」
- 9・00 通信高校講座「英語」
- 30 通信高校講座▽日本史
- 10・00 通信高校講座「古典乙Ⅰ」ねずみの文づかひ
- 30 通信高校講座「英語」
- 11・00 通信高校講座「数学Ⅰ入門」
- 25 やさしいドイツ語

たまじゅんがら

福島テレビ ⑧
※印はカラー番組み

- 6・15 歌うバラエティ「ゴーゴー！ロビンフッド」
- 45 ニュース・フラッシュ
- 7・00※仮面の忍者赤影「いかるが兄妹」
- 30 ドタンチ親子「パパ親切ね」長門勇　白木みのる　茶川一郎ほか
- 8・00※土曜ナイター「巨人対中日」＝中止の時＝8・00※お笑いカラー寄席9・00ドラマ「それでも二人は」
- 9・30 半七捕物帳「むらさき鯉」長谷川一夫　淡島千景　長谷川裕見子
- 10・30「渥美清のくいしんぼ」広瀬みさ　斎藤達雄
- 11・00 大相撲ダイジェスト

FM放送
☆印はステレオ番組み

- 6・05 夕べのひとときくディスクジョッキー>
- 7・20☆ステレオコンサート〜クラシック名曲シリーズ〜「牧神の午後への前奏曲」「はなやかなうたげ」「交響詩〝海〟」ドビュッシー作曲
- 9・15 名作劇場「力こぶ」曽我廼家明蝶　門之内純子　谷口完　池田和歌子　北西仁ほか
- 10・00 イングリッシュアワー「耳からの英語」
- 40 朗読「風立ちぬ」片岡藍子
- 11・05 夜のしらべ〜伴奏者ジェラルド・ムーアを賛えて〜

みもの

◇舞踊

三人形

〜総合・夜10・10〜

文政元年四月、江戸中村座で初演された。当時の舞踊の名手、三代目三津五郎と三代目歌右衛門、それに人気絶頂の若女方五代目半四郎の三人による「三人形」「子守」「石橋」という三変化の舞踊の一こまである。この三人がそれぞれの特色を発揮してその技芸をきそい、人気を争ったことは当時の舞踊に非常な活気を与えた。

この番組みでは、当代「三之助」といわれる若手花形の三人が、先祖の人気にあやかって、美しい「花図絵」をみせる。

夜桜がぼんぼりの光に美しく照りはえている花の吉原仲之町へ、派手な丹前姿の若い侍と供の伊達奴がやってきた。その二人の間へ割ってはいったのが、あでやかな傾城。侍と傾城とは馴れ染めのころの思い出、さては惜しき別れの後朝（きぬぎぬ）の嘆きを踊ってみせる。その内、奴も交ってありし昔を語り合う。

出演＝▽奴・緑平　尾上辰之助▽若衆・春の丞　市川新之助▽傾城・さざなみ太夫　尾上菊之助

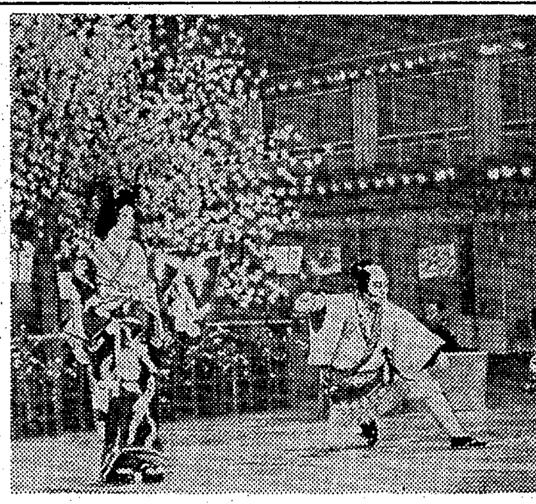

＝舞踊＝はなやかな舞台を披露する三之助㊧から尾上菊之助　尾上辰之助　市川新之助

渥美清のくいしんぼ

〜福島・夜10・30〜

懐石料理を修業する一六が、こともあろうに職人気質の板前の喜八の前で、この世で西洋料理ほどうまいものはないとヌケヌケ言ったものだから、喜八からひどくしかられたのは言うまでもない。

ちょうどそのころ、良子は父菩兵衛から万介との結婚をどうするかと、決断を迫られていた。彼女はまだ異性として好きな男がほかに現われるのではないか、とばく然と思っていたので、この話は断わってくれとはっきり言いはなった。そしてその男というのが、どうやら一六のことらしかった。

その良子の気持ちを知った一六は、勇気百倍、喜八にしかられた時にふと考えたことを、喜八のところへ言いに行く決心がついた。

一六の話を聞いた喜八はびっくりした。一六は西洋料理の修業をしたい、と言ったのである。しかも万介と対等に商売の上ではりあいたいと言ったのである。この一六の話を聞いて喜八ははじめのうち本気になって怒ったが…。

出演＝渥美清　藤岡琢也　広瀬みさ　斎藤達雄　宮本信子　辻しげるほか。

＝渥美清のくいしんぼ＝一六は自分に初めて対する良子の気持ちを知った

ききもの

◇科学千一夜

悪臭追放作戦

〜第一・夜9・30〜

A嬢にとって高価な香水もB氏にとっては悪臭になることがある。また、かつて好ましかったにおいであっても出産の喜びを迎えようとしている妊婦にとっては、かぐに耐えないにおいにまでかわってしまう。イメージとしてはまったく異なるにおいが、においの科学の上では意外に深いつながりをもっていることも多い。たとえば、われわれ日本人の中には、磯の香おりが郷愁につながるイメージを抱いている人が多いが、石油のにおいに磯の香おりと同じ成分のにおいをかぎわける人が何人いるだろう。

話＝北海道大学農学博士　元広輝重

◇名作劇場

力こぶ

〜FM・夜9・15〜

清吉は、二十年という長い年季のはいった畳職人。家には十年つれそった女房の加代と、九つになる息子がいる。

仕事のほかは、少しばかりの酒が楽しみという清吉がふとしたはずみで、年がいもなく、飲み屋の女の子の君子と、六甲へサイクリングに行く約束をしてしまう。

ところが君子は当日、行きがかりの畳屋の見習い職人友田まで誘い、三人ででかけることになるが、途中で雷雨にあい、清吉ひとりずぶぬれになって、ほうほうのていで帰ってくる…。

あすの運勢

小川石洲

九月十四日（木・赤口）

【1月生】先方のつごうで目的の達成おくれる、最後までねばれ
【2月生】他人を頼りにして悔いをのこすな、自力で努力すべし
【3月生】吉か凶か半々の日、あせってつまずかぬよう慎重要す
【4月生】過去の感情にとらわれず相手と手をにぎれ、転換の運
【5月生】内部にもめごと起こりやすい事情あり、控えめが無難
【6月生】いまにもよさそうでままならぬ日、時期待つほかなし
【7月生】自信のないことに手を出すな、美しい夢を消さぬよう
【8月生】完全ともいえぬがある程度の成果あり、努力怠るな
【9月生】苦難の多い道だが心配は無用、信念を持って当たれ
【10月生】他人の事に見とれるときでない自分の事に全力尽くせ
【11月生】理論に勝っても利益にはならぬ、柔軟性をもって行動
【12月生】相手の態度はっきりせず迷う、形勢をみて行動がよい

洋装　さえぐさ
平・日本電建裏電④3248

日よけ
シート・カーテン
内外装テント　自動車ほろ
キャンプテント　ブラインド
各種修理
イスカバー
合資会社　敷島テント
本店＝平・六町目電④7551　工場＝平・正月町電④7552

じゅうたん
カーテン
ブラインド
室内装飾専門店　鈴荘
平・二町目電④5465

●内郷に本格的な
高級貸し衣裳店が誕生！

内郷金坂の佐藤呉服店として40数年の御愛顧をいただいておりますが　このたび貸し衣裳部を新設いたしました
佐藤呉服店ともども末ながくお引き立てのほど伏してお願い申しあげます
40数年にいたる呉服衣裳の感覚に　近代感覚を取り入れ　佐藤衣裳が独自のデザインをし自信をもってししゅうをさせた最新優雅な高級衣裳

専門の衣裳手入れ係三名が　どの衣裳にも常に新鮮な美しさを保つよう真心をもってつくろっております

優雅・高級・新鮮
うちかけ　振りそで　中振り　訪問着　掛け下　丸帯　袋帯
掛け下帯　袋帯　正絹留めそで模様　交織留めそで模様
羽織り　はかま　喪服　モーニング　その他

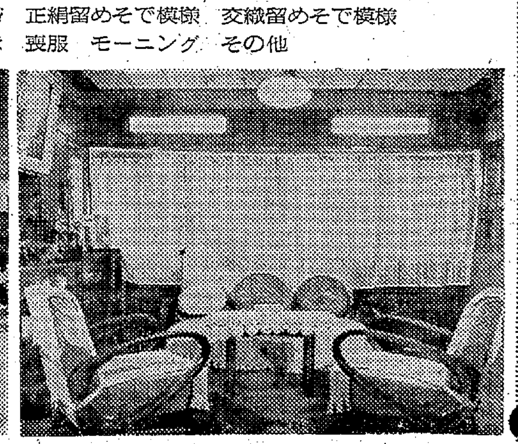

近代的な豪華な衣裳部屋であなたの幸福な未来をお約束する婚礼衣裳をごゆっくりお選びくださいませ

無料サービスカーをご利用ください
当衣裳のサービスカーも2台ございますが　小野タクシー（電⑥2631〜2、3674）と専属の契約を結び全車が当店のサービスカーとなりましたので　当衣裳（電⑥3558）か　または小野タクシーにお電話いただければ無料でご送迎のサービスをいたします

●しあわせの日の衣裳は…
高級貸し衣裳　佐藤衣裳

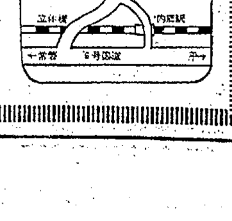

佐藤呉服店・貸し衣裳　代表者佐藤紫郎　電（平）⑥3558

住宅難時代に八カ月も空家
高坂県営住宅に批難

いわき市内郷高坂団地にある県営住宅で八カ月間も入居せず、あき家になっているところがあり、住宅難だけに批判のマトとなっている。

あき家同然の住宅は内郷高坂町一町目にある県営住宅で、一むね二戸の簡耐平屋建て。昨年十二月中旬に内郷公会堂で抽せんのうえ、二十八戸の入居者が決まり、ことし一月四日にほとんどが入居、二月末までに二十七戸が入居した。ところが九月初めになっても残る一戸が入居せず同住宅に住む人たちから住宅難時代にあき家同然の住宅があるのはおかしい－という批判の声が出はじめた。

問題の住宅はある会社の関係者が、従業員の便宜をはかって一戸を借り受けたものといわれ、九日までは表札もハッキリ書かれていた。しかし近所の人たちはここ八カ月間、この住宅に入居する人たちを見ておらず、管理する平土木事務所職員の怠慢ではないかともいわれている。県営住宅は入居と同時に三カ月分の敷き金（一カ月三千七百円）を納入、毎月末日までに家賃を納入しているが、あき家同然の同住宅も八月までキチンと家賃は納入されており、入居は許可があってから十日以内というきびしいオキテもうやむやになっている。

公務員Kさん(三五)の話＝たしかに表札は書いてある。だが八カ月間も入居しないのがおかしい。管理する平土木事務所は入居は許可してから十日以内といいながらその後の調査などしていない。住宅難時代にこのようなことがあってもよいのだろうか。

上村平土木事務所長の話＝たとえどんな事情があっても、そういうことは住宅難時代に許されない。さっそく調査します。

県指導船 磐城丸が身売り

福島県漁業指導船磐城丸（四七七・三四トン）が身売りされた。県では船体が老朽化したため磐城丸の公売を九日、県東京事務所で行なったところ二千三百万円で長崎県和幸漁業生産組合に落札した。

遠洋漁場開拓の使命をおび昭和三十年三月日本鋼管清水造船所で建造、大西洋マグロ漁場の調査などを行ない、大きな成果をあげた。磐城丸の公売が決まると韓国人からも売って欲しいという申し入れもあり、成り行きが注目されていたが、結局六人の指名入札で予想した価格より約二倍も高く売れた。買い入れた和幸漁業生産組合では磐城丸をそのままニュージーランド近海のタイ延縄漁業に活用することになった。

磐城丸の売却にともない、県水試では来年当初予算で二百トン型漁業指導船を建造するため設計をはじめることになった。こんど二百トン型指導船をつくることになったのは本県の中核漁業であるサンマ、マグロ、北洋サケ・マス漁の指導研究にあたらせて欲しいという要望が業界からもりあがってきたために、いままでより小型化されたもの。

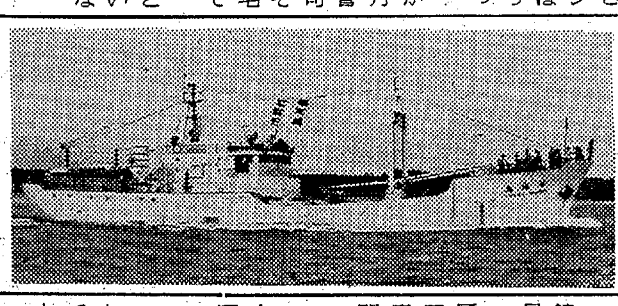

←身売りされた漁業指導船磐城丸

下着類の買い方研究会
23日 平会議所

日本消費者協会、県共催の商品研究会は二十三日午前十時から商工会議所平支所ホールで開き、消費者モニター、婦人の多数出席を求めて無料講習を行なう。

当日は文化女子大小川安朗教授の繊維の話、日本化学繊維協会の繊維製品の買い方と扱い方の話があったあと、地元で買った婦人下着、紳士肌着を見ながら表示、加工法、取り扱い、仕立てについて研究し合うが、これまで買ったもので苦情のあるものは、当日、現品持ち込みで検討する。

福祉事務所の職員親善野球

いわき市民生部と五福祉事務所の親善野球は敬老の日の十五日午前九時半から平一小、平三中校庭で行なう。

勿来で三つの歌を公開
18日に全国放送

NHK勿来テレビジョン放送局開局記念の三つの歌は十日午後四時からいわき市立錦小学校講堂で、一千五百人余のファンが集まり、宮田アナ司会で幕が開かれた。

三つの歌に出場した素人歌手は錦町の小野金男（元錦町消防団長）斎藤アキ子（学生）志賀勝徳（理髪業）皆川タマ（三味線師匠）阿部光男（小川町会社員）沼田アサ子（主婦）の六人、この録音は十八日ラジオで全国中継で公開される。

四倉町で戦没者追悼式

四倉町の戦没者追悼式は二十六日午前十時から四倉小体育館で行なう。

競輪前節で一億一千万円

九月平競輪前節は九日から十一日まで行ない一億一千四百九十五万三千六百円を売り上げた。

平方部小中連Pが総会

いわき市平方部小中学校PTA連絡協議会（高野立雄会長）の第二回総会は二十七日午後一時半から平信用金庫ホールで開かれる。

くらし随筆
敬伏した誠実
金土重武

幼稚園のスクールバスがバイクと衝突したとの知らせを受け、初めての事故とて、驚きはしたものの、現地は幼稚園のとしよりバスでは十キロ以上の速度は出ない急な坂道ゆえ、大したことは無かろうと思いながら現場に急行。

◇

現場は坂の曲がりかど。坂の上から下がって来た高校生運転のバイクが、危険を感じて停車、スクールバスの前部に衝突。バスは前部ライト付近と前部ガラスが破損、バイクもハンドルが折れるなどめちゃめちゃな状態。幸いに乗車中の園児には何の異常もなく、ただ高校生が衝突の衝撃でバスのガラスに頭を打ちつけ、五日程度の軽傷。全く不幸中の幸いであった。

衝突されたバスの被害も大きかったが、相手が高校生で、その上おとうさんが死亡されているとのこと。その非がどちらに有るとも、ケガし損、こわされ損とホゾを決めておったところ、その晩、さっそくにオジのSさんが訪ねて来られ、オイの失態を詫びられるばかりでなく、バスの修理はもちろんのこと、幼稚園の父兄に対して謝罪文を出させてくれとの申し出。しかも翌日には、自家用車二台で園児の送迎に当たってくれるなど、その誠意にはただただ恐縮のほかはなかった。

自分の責任までも相手に押しつけようとする風潮の今の世の中にあって、このSさんの善意と誠実とには、全く敬服のほかはない。

◇

こんな善意の人ばかりであったら、この世の中もどんなにか楽しい、美しいものに成るだろう。最近にない、晴ればれとした、うれしかったことである。そのSさんこそ、湯本町藤倉産業社長佐藤辰雄氏である。

（金刀比羅神社宮司）

厳しくなったバイクの受験
増えた三度目、四度目

バイクの試験が最近むずかしくなり、平署管内では一種が三人にふたり、二種が三人にひとりの合格率でかなり狭き門だ。このため同署交通課の窓口には挑戦三度、四度組はざら。ことし一月から八月末までの管内の原付き一種（法規試験のみ）の受験者は四百七十九人、このうち合格したものは三百二十人で合格率六六%。五十一CC以上の自動二輪は受験者千二百八十五人にたいして合格者四百七人で合格率三一%という記録だった。

法改正前は一種が七五%、二種が四五%平均だっただけに二種はぐっときびしい。これまで簡単にとれた原付き二種が四十年九月の道交法改正で自動二輪免許に編入され、法規、実地のほか構造試験も加わったことと、バイクによる交通事故が目立っていることから実地試験がいぜんよりむずかしくなったことが、合格率を低くしているものとみられている。一方、八月末現在の管内の運転免許所持者はバイクをふくめて二万四千六百七十人に達した。免許所有数つぎのとおり。

▽大型免許＝千七百二▽普通＝八千八百六十▽大型特殊＝九十▽けん引＝三▽自動二輪＝三千七百七十五▽軽＝三千六百九十一▽小型特殊＝八百三十五▽原付き一種＝三千六百二十七▽大型二種＝千百三十▽普通二種＝九百五十五▽大型特殊二種＝一

←【花嫁、花婿着付け講習会】

仲人の着付けまで講習会
浜通りの三百人が受講

秋の結婚シーズンを迎えて各地で花嫁衣装の着付け講習会が開かれているが、十一日午前十時からいわき市内郷御厩町のホテル報徳で花嫁、花婿、仲人の着付け講習会がにぎやかに開かれた。

同講習会には浜通り地区の美容師さん三百人が参加、講師の全国十日会講師大沼見江子先生から現代の花嫁着付け、花婿和服、留袖化粧着付けなどを熱心に聞き、腕をみがいた。

靴のフカヤ
平駅前中央通り　TEL・④4668

内科　消化器科　循環器科
今内科医院
医師　今　憲二
医師　今　エキ
平・七町目バス停留所前　TEL・④6412

質
どなたもお気軽に！
流れ品格安
・午後8時まで
熊谷質店
平・五町目　電④2278

NHK放送会館脇通り
大滝小児科医院
院長　大滝達司
いわき市平字下の町3の3　電④2769

JOBAN Hawaiian center
常磐ハワイアンセンター

★この秋最大のプレゼント★

橋幸夫ショー!!

飛田はつ恵

鳩山てるみ

橋幸夫

☆公演日時
9月17日（日）
午後零時半
午後4時
（ビーチ・ステージ）

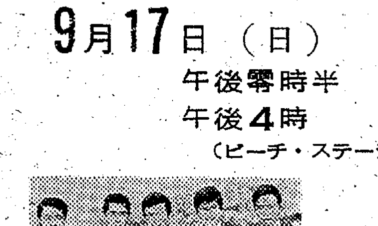

ザ・フレッシュメン

■共演
鳩山てるみ
飛田はつ恵
ザ・フレッシュメン
ザ・ハニーズ
ザ・チックス

野趣満点!!
ナイヤガラぶろ
＜大滝岩ぶろ＞
二十日オープン

社員募集

一、職種①男子社員　調理士（十八歳未満の方なら未経験でも可）
②女子社員　事務員　ルーム係　ウエートレス　販売員　案内係
二、年齢　二十五歳未満の方
三、募集人員　若干名
四、給与　当社規定による　昇給年一回　賞与年二回
五、福利厚生①社会保険（失業保険　健康保険　厚生年金）加入②社員寮（男女）食費とも月三、〇〇〇円　③被服無償完全貸与　他に社員慰安旅行　社員誕生会などの親睦行事あり
応募希望の方は常磐ハワイアンセンター人事課またはもよりの職業安定所へ履歴書　戸籍抄本を送付するか　直接お越しください

常磐ハワイアンセンター
TEL・常磐（024642）3191番

台風あす襲来の恐れ

小名浜測候所　船舶は避難おわる

台風22号はノロノロと本土に近づき十三日午前六時現在、潮岬近くまで接近してきた。

小名浜測候所の話によると台風の中心位置は北緯二十九度五十分（潮岬南南東約五百㌔）中心気圧は九百六十五㍉バールで毎時十㌔のゆっくりした速度で北北東に進んでおり、最大風速は四十㍍、暴風半径三百㌔以内は二十五㍍の強い風が吹いている。このぶんだといわき地方は今夜遅く大型の台風の影響を受け、さらにあす十四日早朝からは暴風雨圏内にはいり、強い風雨を伴って終日海陸ともに大荒れに荒れるという。

同測候所は十三日午後一時から小名浜の海事公安関係者らを招き、台風22号について説明会を開いたが、一般にも警戒を望んでいる。正午現在、小名浜港内には十六隻の商船が停泊、このほか荷役中の六隻の貨物船も同日夕刻までには荷役をすませて岸壁を離れ、安全地帯に退避する。

一方、港外に沖出しの貨物船三隻は左右にアンカーを降ろして台風に備えており、また五十余隻の漁船は漁港区の船だまりに係留、着火船は岸壁にひき上げ作業を完了した。

県教職員美術展

本社後援　17日から

常磐公民館で開く

第七回県教職員美術展覧会は秋の美術のシーズンを迎えて県教委、いわき市教委、いわき、双葉、相馬小中学校教育研究会主催、小中学校長会、本社後援で、十七日から十九日までの三日間、常磐公民館で開く。

この美術展は、教職に日ごろの技能を発表させる機会を与えるのがねらいで、第一部は日本画、洋画、版画などとし五十号以内、原則一人一点それ以上も可。第二部は彫塑、等身大以内、塑像、ブロンズ、木彫など。第三部は書道、百八十㌢×九十㌢以内、額装または条幅一人一点。第四部は工芸、陶磁器、漆芸、染色、刺しゅう、人形、竹工芸一人一点という規定になっているが、出品は十三日でしめ切られた。

ダンプが衝突しケガ

十一日午前九時五分ごろ、いわき市泉町字下川地内の国道で、日立電鉄バス＝日立市大沼町一〇六一、関根総㌍運転手＝と、いわき市山田町字法田七三、蛭田正幸さん㉓と運転のダンプカーが衝突。このため、バスの乗客でいわき市泉町滝尻字定ノ田、飼料販売業笹川菊雄さん㊁は右肩の骨折で一カ月、バスの関根運転手は、右手に一週間のケガをした。

警察署の調べでは、バスが横合いからでた小型トラックを避けようとして、右にハンドルを切りすぎたもの。

盗みを逮捕

勿来署は十二日午前十一時半ごろ、住居不定、無職櫛田利男㊂を住居侵入、窃盗の疑いで緊急逮捕した。

調べによると櫛田は同日午前二時ごろ、いわき市錦町安良町三六、根岸工務店建築一さん㉖宅に忍び込んで、カメラ一台、コンバーター、温度計、手帳（時価三万五百円）を盗み、同市勿来町行屋前国道地内を歩行中、張り込み中の警官に捕まったもの。櫛田の本籍地いわき市勿来町出蔵で傷害、窃盗、暴行など前科九犯のしたたか者で、二十年間も刑務所生活をしていた。余罪追及中。

整肢療護園が病室など改築

三千万円を投じ

いわき市平の福島整肢療護園（大河内一郎園長）では病室、手術室が老朽したため新築することになり、現在の手術室と病室を取り壊してこわし、工費三千万円で七百十四平方㍍の手術室と病室を新築することになり工事を進めている。完成は来年三月になる見込みだが、同療護園では手術室など最新の器具を入れる考えでいるが、資金不足に悩んでいる。

また同園わきにある六月県立養護学校が完成、子供たちは新しい校舎で勉強を始めたが、引き続き第二期工事がこのほど着工された。二期工事は工費二千五百万円で七百平方㍍、普通教室三、調理室などの特別教室二と管理室で、来年三月二十日完成予定。いま新校舎のすぐ前でパイル打ちが行なわれている。

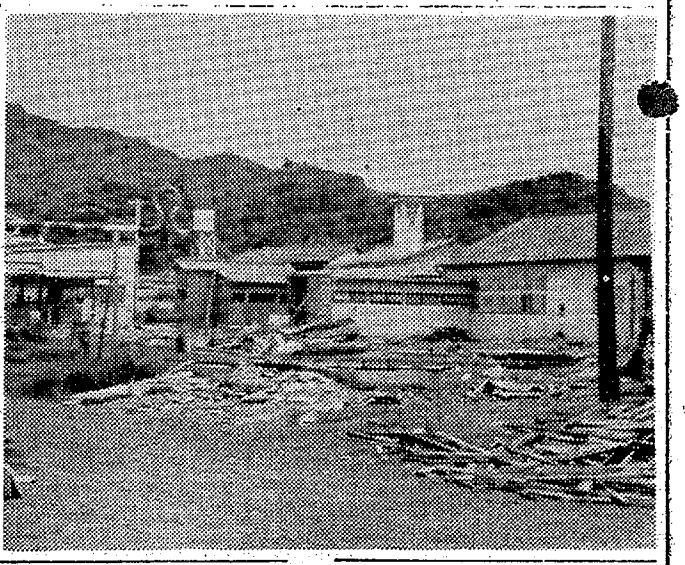

離婚から妻を切る

内郷　訴訟中の話がもつれ

十二日午後、いわき市内郷御厩町で離婚裁判手続き中の妻が、別れ話のもつれから、夫にジャックナイフで顔などを切りつけられるという事件があった。

内郷署は同日午後一時ごろ、いわき市内郷内町水の出六四、傷害前科一犯、工員塩浦庄一郎㉔を傷害の現行犯で捕えた。同署の調べだと塩浦は同日午後零時五十分ごろ、別居中の同市内郷御厩町久世原一三三、工員塩浦クニ子さん㉔方で別れ話をしているうち話がもつれ、持っていた刃渡り八・六㌢のジャックナイフでクニ子さんの頭や顔を切りつけ十日間のケガを負わせたもの。知らせによりかけつけた同署員につかまった。

金谷地区仮換地を縦覧

都市計画内郷区画整理（金谷土区）の仮換地計画は十八日から十月一日まで内郷支所都市計画課で縦覧する。土地所有権者は二百五十九人、借地権者六人。

駅前職務質問に大物

平で事務所荒らし逮捕

青山忠一

平署は十一日夜から十二日朝にかけ捜査員の configuration を行なっていたが、十二日朝いわき市平駅前で不審な男を職務質問したところ、事務所荒らしとわかり同朝緊急逮捕した。

同署は十二日午前十時、茨城県北茨城市華川町下相田四九四、窃盗など前科二犯、旋盤工青山忠一㉓を盗みの疑いで緊急逮捕した。青山は十一日夜から十二日朝にかけ、いわき市平字田町一、平駅貨物構内の平運輸会社小口扱い営業所にはいり、同営業所職員鈴木金治さん㊁のトランジスタラジオ一台（時価五千円相当）を盗んだほか、同市平字田町一、磐城通運会社平支店平駅貨物構内営業所、同市平字田町五二、交通公社平営業所＝藤村脩徳所長㊂＝同市平字田町二四、東部産業会社事務所＝菊地泰二郎所長㊂＝同市平谷川瀬字三十九町三九、福島いすゞ平営業所＝佐久間貫一所長㊂のガラス戸をガラス切りで破り、ドライバーで金庫などをあけ、現金、電気毛布など時価三万円相当を盗んだ。同署は余罪がかなりあるものとみて追及している。

カーラジオ盗む二人を逮捕

十二日夜いわき市植田町本町二丁目七の六、溶接工小林良一㉑＝同市植田町金畑三四、理髪業鮭田伝三㉑＝のふたりを盗みの現行犯で捕えた。

同署の調べだと小林らは同日午後十時四十五分ごろ、同市内郷御厩町上宿三三、マツダオート福島平営業所＝菅井豊秋所長㊄＝の中古車置き場からカーラジオ一台、一万円相当を盗もうとしてヒューズなどをとりはずしていたところをパトロール中の同署員に見つかりつかまったもの。

荷路夫、鬼ケ城を休猟区に

期間は三カ年

十一月の狩猟解禁を前に県は十八日付けで田人の荷路夫～貝泊（五千七百二十㌶）と川前の鬼ケ城（一千百六十㌶）を休猟区に設定した。休猟期間は三年間。

金成好間係長に法務大臣賞

優良戸籍職員を表彰

全国戸籍住民登録協議会は十月二日、東京・新宿区体育館で行なうが席上、優良戸籍事務職員として好間支所金成清戸籍係長が法務大臣賞を受けるほか、松田留男（平）大和田徳一（四倉）久野好雄（川前）の三氏が同協議会長賞を受賞することに決まった。

へアさん

6807　中島安男

なはま

◉…磐城地区は、分市署名をめぐって賛否両論、あれこれなかなかやかましい。そんなうるさいなかで、分市署名に狂ほんそうする区長、隣組長に風当たりがひどい…。「××区長や○○隣組長の店からなんにも買わねえぞ…」と不買宣言をした分市反対者。

◉…そうかと思えば「分市反対の××氏はけしからんぞ。あんな奴は村八分だ…」といきまく分市賛成の若者もいるという。ところで、こんなバカみたいな騒ぎ、いったいだれの罪…。

飯野八幡宮例大祭
十四日～十五日
お祝いの刀太鼓
平駅前　いづみや
電④三三四八

↑【始まった療護園の手術室、病室新築工事】

十五日新装開店
バー　オリーブ
平・田町（末広旅館うら）
・女性を求む

ダイヤモンド・プレゼント

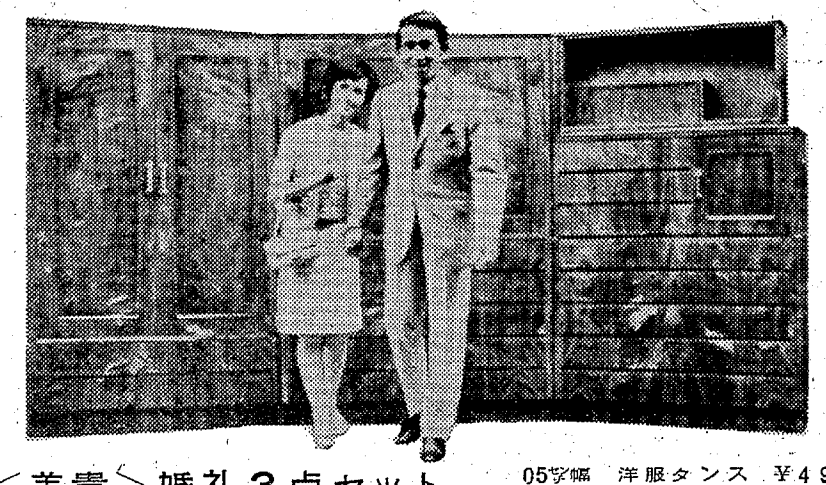

＜美貴＞婚礼3点セット
天然オールナット材　中総桐
¥159,400

05寸幅　洋服タンス　¥49,000
20寸幅　和風タンス　¥62,400
05寸幅　整理タンス　¥48,000
（上置き付き）

14日から20日まで
店舗改装三周年を記念して自家製品を主とした新作全国優秀家具発表展を開催いたします
ご婚礼3点セット8万円以上お買いあげ　または
ご予約のお客様にダイヤモンド指輪<鑑定書付き>をプレゼントいたします
ご婚礼3点セット5万円以上お買いあげ　または
ご予約のお客様にベビーベッドをプレゼントいたします（二年間有効の引き替え券つき）

■展示品の一例■
男鹿　おが柄（中桐張り）……¥76,200
九重　ネオダイヤ（中桐張り）……¥92,600
飛騨　桜（中総桐）……¥104,000
高砂　高砂桐（中総桐）……¥110,100
霧島　ユーラシアン材（中総桐）……¥123,000

自家製造直売の店
家具のスズキ
平・松ヶ岡公園正面入り口前　TEL・④3741（みなよい）

学芸

楽しい家庭に

大浦小 五年 鈴木幹子

家庭は、家族の人たちが、毎日いっしょに、楽しくくらすたいせつなところです。でも家庭の人々が、けんかをしたり、言い争いをしては、楽しい家庭とはいえません。あたたかい心で結び合って生活することが、たいせつです。それには、家庭のきまりを守って努力しなければならないと思います。

家族の人たちには、朝の仕事、昼の仕事、夕方の仕事があり責任を持ってやることになっています。でも仕事をろくにやらないでいっしょうけんめいやっている人にだけ仕事をやらせ自分だけ遊んでいる、こんなことでは、楽しい家庭をつくることはできません。ですから、自分の役わりをいっしょうけんめいやるのが、たいせつです。私の家でのひとりひとりの仕事は、おもに、父と母が多くて、その仕事はぜんぶ軽くすむ仕事ではありません。時間は、かかる。あせが出て体中が、ねばねばする。夕方になると"カ"が出てきてさされる。父母には、こんなことが多いのです。

でもこんなことでへこたれる父母ではありません。自分の子どもを、りっぱに、かしこく育てるというのです。私もこの気持ちは、わかりますが、小さいときから今日まで、こんな仕事はいやだな、と、思っていましたけれど、もう子どもではないので、父母に、親孝行をしてやりたいと思います。

テレビを見ている時、食事の時は、兄弟げんかをして、母にしかられます。どうしてなかよくできないのかといわれます。自分で、悪かったとあやまる気持ちがなくては、けんかはおさまりません。せっかくの楽しいふんいきをこわしてしまいます。やさしい気持ちがあれば、けんかはできないはずです。この気持ちをやしなわなければなりません。これも楽しい家庭のひとつだと思います。

家に、客が来ると、父母は、仕事で、家にいることが少ないのです。祖母は、客のせったいをしてやることが、多くあります。祖母は、楽しそうに、客と話していますが、いまのはやりことばを、中とはんぱに覚えて、たいへん自分では、自信ありそうに話しています。それを聞いて、私はおかしくなってしまいます。でも祖母の顔は、明るく、楽しそうです。

家庭というものは、このように、楽しく明るくいつまでも、過ごしたいものです。

【評】=ほんとうですね。楽しい家庭をつくるのには、自分の役割をよく知り、実行することからはじまります。おばあさんをぜひ大事にしてくださいね。(金成教諭)

かびんの花

湯本一小六年 早坂仁

子どもがいる
おとうさんもいる
おかあさんもいる
グラジオラスのおとうさんはつよそう
きくのおかあさんはやさしそう
きくのつぼみは子どもたち
風がふくとゆらゆらと
ゆりがごのようにうごいている
おとうさんは手の先からわかれていく
それがしんぱいだと
おかあさんは首をかしげて見ている
じいっと見ている

永崎小運動会 いわき市立永崎小学校(遠藤正文校長)は、十七日午前八時から校庭で、恒例の秋季運動会を開催する。雨天のときは、二十日。なお昨年同様、中之作、永崎、下神白の各保育園児も参加、スポーツの秋を楽しむ。

長寿法

快眠、快食、快便の励行を

湯山啓二(八〇)

湯山さん

人間は快的に日常生活を送ることが一番良いことであり、長寿につながる問題だと思う。つまり健康を維持できる基礎ーいわゆる三快主義に徹することにあると思っている。この三快主義とは①快眠ー何の不安、不満もなく、無我の境地で眠る②快食ー好き嫌いを廃し、何でもうまく食べるようにする③快便ー便秘しないようくふうすることが秘訣と確信している。

私の母カウ(八八)はことし米寿の祝いを迎えたが、起床は午前六時、就寝は午後九時といつも決まっており、食事は必ず定刻にとり、うまいものがあるからといって、腹いっぱい食べることは決してしない。腹八分を厳守しているようで、これも長寿の原因と思っている。

私は長寿など語れた義理ではないが、私は私なりに健康法を考えて、母親にあやかって長寿を全うしたいものだ。

私は毎夕三十分ぐらい散歩し、運動するよう心掛け、便秘防止法としてはげんのしょうことはぶ草の漢方薬が一番。老年期の常用には良いと思う。また肉食よりも菜食が好きだし、今後も続けたい。(平字胡摩沢七、元平二小校長)

民報映画案内

※【平】
★ひかり座(六・〇〇)愛のテクニック(八・〇五)情無用のジャンゴ(↓15日)
★聚楽館(六・〇〇)恋人たちの世界(七・三〇)ハワイ(↓21日)
★世界館(六・五五)眠狂四郎無頼控魔性の肌(八・二〇)悪名一代(↓15日)
★東宝民劇(五・〇〇)無責任遊侠伝(六・三〇)蜂地獄作戦(八・二五)駅前満貫(↓16日)
★平日活(五・三六)恍惚の夜(六・三二)白の人造美人(七・四四)人間蒸発(↓15日)
★東映三夜(七・〇〇)網走番外地・悪への挑戦(八・三三)兄弟仁義・関東命知らず(↓24日)
★名画座(七・二五)情事の階段(八・三五)ひめごと(↓19日)
※【内郷】
★緑映劇 流砂 関東も広うござんす 命知らずのあいつ(↓19日)
※【常磐】
★常磐座 血の抗争 不死身の勝負(↓19日)
★三函座 四谷怪談 怪談蚊喰鳥 夜なき沼(↓19日)
★常磐日劇 続・荒野の用心棒 殺しの免許証 盗みのテクニック(↓18日)
※【小名浜】
★国際 四谷怪談 怪談蚊喰鳥 駅前怪談(↓19日)
★日活 人間蒸発 太陽の季節 狂った果実(↓15日)
★金星座 全員集合 悪への挑戦 関東命知らず(↓15日)
★銀星座 ガンクレージー ブルーボマックス(↓18日)
※【植田】
★うえだ館 猛獣狩り 大巨獣ガッパ 香港クレージー作戦(↓15日)
★中央館 堕落する 女性の起原 香港クレージー作戦(↓19日)
★菊多館 荒野の棺桶 早射ち犬 座頭市土蔵破り(↓19日)
★植田ロマンス 駅馬車の七人 黄金の砦 海賊船悪魔号(↓14日)
※【四倉】
★四倉国際 影を斬る剣 駅前学園(↓[illegible])

100貨店

25号台風は同情深きかな、本土への上陸を遠慮してそれてくれた。だが安心はまだ早いあとの22号本土襲撃隊が待機しているからだ。台風のもたらす被害が大きければ大きいほど台風がおそれられるわけだが、台風のもたらす雨量で日本の水力発電はどれほどもうかっているか◆きたない下水はきれいに清掃されるし、しゃれていうなら、国土の浄化シーズンかもしれない。おそろしい日本脳炎を媒介するカもだいぶ流されたようだ。きたない路面は、きれいに洗い流されて、きもちがいい。日本と台風の関係は宿命的なもので、いまさらけぎらいしたところで始まるまい◆できるだけ被害をさけるようにつとめるのが、科学力を誇る日本人のつとめでもある。水の国オランダが水を征服して人間生活に有利に生かしている技術を学ぶべきであろう。それにひきかえ、日本では毎年、台風がワガママのあばれ放題。台風シーズンを前にして、小名浜港湾事務所では、漁民たちに一言の相談もなく、漁港西側に仮設したブロック製の防波堤を撤去したため、魚市場前まで大波が侵入して、せっかく入港したサンマ船が、危険を感じて他県に逃げ出すさわぎがあり、問題になっている◆これは港湾事務所が運輸省小名浜港工事事務所から、一時ブロックを借りうけ、暫定的に仮設したもので、期限がきたので返したというものだが、時が時だけに、なんとかならなかったのかと批難されるのは当然だろう。もしも台風の危険がもっとひどかったらどうなったか◆それにだ、本格的工事をするにも時期があるだろう。役人根性というか、事務的すぎて融通がきかないボンクラ頭。同じ役人でもソデの下なら融通がききすぎる奴もいる まさに天下太平だよ。(龍人)

矢ヶ崎犬猫病院 平・鎌田 電④4465

ヤマトのハカリ マルトモ文具部 電[illegible](代)

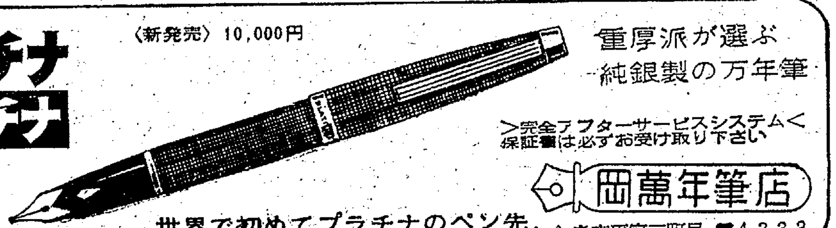
〈新発売〉10,000円
プラチナ プラチナ
重厚派が選ぶ 純銀製の万年筆
>完全アフターサービスシステム< 保証書は必ずお受け取り下さい
岡萬年筆店
世界で初めてプラチナのペン先 いわき市平字三町目 電4333

贈り物には アルバム 茂木カメラ

手づくりの味 いわきあられ 平(4)三九二三 味覚堂

スカッチ コニャック タイラ エデン 電④5005

新築売り家土地付き
・土地一六五平方メートル(五〇坪)・建て坪約五三平方メートル(一六坪)
・六畳(二室) 応接室六畳 台所四畳半 玄関 浴場 水道 トイレ付き ブロックへいあり・場所=いわき市内郷内町
▽連絡先=電(平)④五八一七・⑥二九一五

急募 営業係 若干名
▽固定給 能率給制 男女年齢経験問いません 努力しだいで高収入確実
【連絡ははがきで】
株式会社 学習研究社植田営業所 いわき市植田町本町二三 電②三四六四

社員募集
男子外商員 二名(ただし普通免許所有)
女子事務員 二名(そろばんのできる方)
学歴・年齢を問わないが明朗健康な方 毎週日曜休み 諸保険あり 給与は当社規定による あらかじめ履歴書を当社あて送付のこと
酒類問屋 株式会社 永山商店 いわき市平字十五町目三 電④七〇九八・二二〇七

低利融資 商店専門 三侑商事 いわき市平字大町(岡田ビル) 電④八四四八

ポンコツ車 高価に買い入れます ご一報あればさっそく参上いたします
誠実がモットーの 株式会社 吉田解体 いわき市平字尼子町二 電③二〇四二(代)

町の中で野趣豊かなバービキューをお楽しみ下さい
■正午から営業
バービキュー谷口 /平・二町目 PHONE・③0209

□出前敏速 すし 割烹 おゝた いわき市平字白銀町(世界館通り) 電④二四三七

日本のいちばん長い日 9月17日から公開

急募 調理師見習い 若干名 年齢不問、委細面談 ▽連絡先=中華料理 香港 平・白銀町 電④八八六七

募集 バーテン・女性を求む(バーオリーブ)高給優遇 委細面談 ▽連絡先=平・白銀町 香港 電④八八六七

募集 女子16歳以上40歳まで男子は30歳まで社会保険あり委細面談▽平・鎌田町二五(電④三三二四)寝具屋紙器製作所

新築 アパート▽六畳二間、四畳▽台所、トイレ、浴室付き▽場所=平・昌平短大近く ▽連絡先=平④八四五八

お座敷社交員募集
▽満18歳から35歳くらいまで
▽月収四万円以上の見込み
平・才槌小路四の一六 電(平)④七二二一代 平社交クラブ

急募
▽自動車整備工および見習い
▽各二名、経験者優遇▽年齢二十~二十五歳
▽委細面談
堀川砂利店 いわき市内郷御台境町(旧尼子橋きわ) 電③二六五三代

募集
女店員 販売係として 家庭人も可
男子店員 高卒以上 経験者は運転免許ある販売係
社規により優遇 各種厚生施設あり 履歴書持参面接 要保証人
洋品のナカノ 平・二 電④二〇五三

募集
男子社員 三名 ▽普通運転免許所有の方 年齢19~25歳まで
男子社員 二名 年齢25歳以上50歳まで 履歴書持参
▽面接場所=いわき市平字童子町当社事務所
株式会社 ふくたや いわき市平字二町目 電③二六二一代

急募
男子販売員 五名
■年齢三十歳までの方 自動車普通免許所有者
■給与は会社規定による 保険制度あり 委細面談
トラヤパン平営業所 いわき市平字菱川町六の一 電④五八七九

不動産取引業務一切 飯野不動産株式会社 いわき市平駅前マサゴ通り 電④五五三七 夜間連絡 電④六五四六