夕刊
いわき民報
発行所
いわき市平字田町63
©いわき民報社
社長　野沢　武蔵
（02462）③1666代（編集）
1667（販売）1668（広告）

定評ある
呉服店
秋風を着る
新柄とりそろえ
三井
平・三　電③0123代

小名浜水産

物見遊山の修学旅行やめ

各科ごと事業所見学

期待される学習効果

物見遊山の修学旅行から実質的な修学旅行にきりかえようと、小名浜水産高校では、ことしから各科ごとに、先輩などのいる事業所めぐりを実施することになった。それに交通地獄が心配されているだけに、小グループごとの旅行はかえって安心でもあり、実質的に学習効果もあがるものと注目される。

小名浜水産高校（富永正校長）は、きたる二十五日から十月一日まで、関東、関西地方へ修学旅行する。ことしは、実質をかねた旅行を立案、漁業科、機関科、製造科、無線通信科（各科五十人前後）とも出発と帰校日は同じだが、旅行先は、各科ばらばら。漁業科は、瀬戸内海の栽培漁業その他。機関科は、清水造船所（静岡）をはじめ石川島造船所ほか。また製造科は、くるまエビの養殖場（四国）森永製菓工場（尼ケ崎）その他。無線通信科は、松下電機工場（神戸）NHKの放送センター（東京・代々木）などをそれぞれ見学することになっている。

ところで、いままでの修学旅行は、各科そろって名所旧跡めぐりがおもだったが、これでは甚なる物見遊山に過ぎて学習にほとんど益するところがない。そのうえ交通地獄の現状から二百人前後という多人数の同一行動に事故の危険性もともなうなどから少人数の各科別で、学習につながる職場・事業所を主とし、名所旧跡めぐりは、従にあらためたもの。見学する工場などには、ほとんど先輩がいる。

また来春卒業する三年生のなかには、これら見学先の事業所に就職が決まった者もおり、職場のふんい気を知るためやあらたに就職先を開拓する手がかりにもなるという。

学校の話＝昨年、北海道と関西地方の二カ所にわけたが、なかなかスムーズに旅行ができた。ことしは、これをいっそう強めて各科それぞれ別行動としたもので、学習その他にプラスになると思う。

県公害防止条例説明会

例に基づくばい煙、水質、環境基準の施行説明会は二十日午後一時から平市民会館大会議室で開く。

30日に老人クの慰安会

常磐地区で

常磐地区老人クラブ連合会（高萩左久馬会長）は十八日午後一時から支所で役員会を開き秋の行事について協議の結果、きたる三十日午前十時から市民会館で老人クラブ大会を開き慰安会を催すことにきまった。なお現在の会員数は七百三十五人である。

世界青年平和友好祭

いわき地区実行委員会

世界青年平和友好祭いわき地区実行委員会主催の第八回いわき地区祭典は二十三、二十四の両日、平草野の新舞子ユースホステル付近で二百人が参加してにぎやかに行なわれる。

第一日目は午後七時からキャンプファイヤー、フォークダンス、盆おどりに参加、第二日目は朝八時半から問題別分科会とスポーツ、ゲーム遊び、午後一時から全体集会、歌とフォークダンスなどがある。

あさひが丘園児作品即売会

21・22日ショッピングセンター

精薄者愛護月間を迎えていわき市立"あさひが丘学園"（丹野哲夫園長）は二十一日から二日間、小名浜ショッピングセンター二階ホールで同学園児の作品展示即売会を開く。

展示するものはテンクの壁掛けや毛糸編みのチョッキ、テーブルかけ、その他陶器、図画など約二百点余。いずれも精薄児の作品とは思えぬ作品ばかり。

この展示会は精薄者の中にも秀れた才能を持っている者もいるということを知ってもらうために開くもので、このほか小名浜一小、同一中の特殊学級児童生徒の作品も展示する。

平農業技術者協普通作物部会　平農業技術者連絡協議会普通作物部会（宗像利男部会長）は二十七日午後一時から平支所議員控え室で部会を開き、四十三年度のいわき市農政に反映するような建設的意見をもちより、計画を立案する。

子豚セリ市を再開

平養豚組合総会で決議

平養豚組合の総会は十七日午後一時からいわき市平の市民会館会議室で開き、四十二年度の事業計画などを協議した。ことしは組織の整備強化をはかる一方、仔豚セリ市場の運営強化などをはかることにした。

▽仔豚セリ市場の運営強化＝優良繁殖豚による仔豚の生産を増大、市場による販売体制を強化して販売価格の安定をはかる▽防疫事業＝関係機関と協力、伝染病予防のため全豚舎の集団防除を行なうとともに全頭数の豚コレラ予防注射を行なう▽飼養管理改善＝飼養技術をはかり講習講話会を開く▽先進地研修会の開催

平競輪運営協議会

平競輪運営協議会（遠藤幸一郎会長）は、二十三日午後二時から平支所で開設十七周年記念競輪と今後の運営について協議する。

中国から22年ぶりに帰国

久之浜の遠藤さん

市長が華日辞典贈る

【大和田市長に二十二年ぶりの帰国あいさつをする遠藤さん】

いわき市久之浜町北畑田八二、建て具商遠藤新一さん（三七）は、戦時中満州で別れ、二十二年ぶりに帰国した長男勝一さん（三七）とメイの安達スズ子さん（三七）を神戸港に出迎え、親子は十九日午後一時三十五分平着の急行ひたち号で故郷に第一歩を印した。平駅には吉田市民生部長、橋本久之浜地区振興委員長ら多数が出迎え、市役所に大和田市長を訪ねて帰国のあいさつをした。

遠藤さんは現地召集されて妻トミさん、勝一さんと別れ一足先に帰国。トミさんは終戦直後収容所で病死したため二人のこどもは満人に引きとられて成人したものの、日本語はすっかり忘れていた。

和田市長が中国語で二人とことばを交わしてねぎらい、早く日本語を覚えるようにと華日辞典を贈った。

しかしまだ中国の延吉市に勝一さんの妹フサ子さん（三七）がいて医科大学に勤務しているので、遠藤さんは外務省に帰国申請を出したいと、喜びの中にも心配顔だった。

フィリピンへ指導員を派遣

平酸素が製造機輸出

いわき市平字正内町、平酸素有限会社（斎藤賢一社長）ではフィリピンに酸素製造機を輸出することになり話題を呼んだが、その機械技術担当者馬場力さん（四二）が二十日午前八時二十五分平発の急行"ときわ"で上京、二十一日正午羽田発の飛行機でフィリピンに出発する。

ごあいさつ

秋涼の候皆様にはますます清栄のこととお喜び申しあげます

さてこのたび　私ことは日ソ親善水産事情視察団の一員として　九月二十二日横浜港を出発し　約二十日間にわたって　ソ連各地を視察いたすことになりました　この貴重な機会を活用して見聞をひろめ　今後の活動に資したいと存じます

つきましては　留守中何かとお世話になることと存じますので　略儀ながら紙上をもってよろしくお願い申しあげます

昭和四十二年九月二十日

漁業回船問屋
酢屋商店
取締役会長　野崎貞行
いわき市小名浜字古港

"非行防止と薬"

県薬剤師会婦人部総会で講話

県薬剤師会婦人部総会は二十三日午後五時から薄磯の國民宿舎塩屋崎荘で開くが、席上、平少年センターの坂丸セツ子主査から"非行防止と薬"と題する講話がある。

なお翌廿日公民館では二十日午後二時から家庭教育学級を開き、坂丸主査から「補導された児童、生徒を通じての家庭のあり方」と題する講話をきいた。

質流れ品公売

いわき市常磐公益質屋は十九、二十の二日間旧湯本公民館で質流れ品の公売を行なった。衣類、時計など四百点。

寸言

▼物見遊山の修学旅行は時代おくれ。新しい角度から検討を加えよう。

▼鹿島神社も時代の波には勝てず、引っ越し。静かなところに安置しよう。

天気予報

玉半提供 ④五〇三一

（小名浜測候所発表）

【今夜】東よりの風、曇りで小雨か霧雨。

【あす】東よりの風、曇りで朝晩小雨。

【海上】今夜多少波があり、うねりが残る。あすはうねりがやや高くなる。

あすの暦

9月21日（木）

月	日	
8	18	勝
先	22	36
5	48	23
17	12	09
18	03	47
7		
5		
17		
11		
23		

暦日　旧六日
曜日　月
出入　潮
出入　干潮

WOOL FESTIVAL
ウールまつり
ALL NEW WOOL

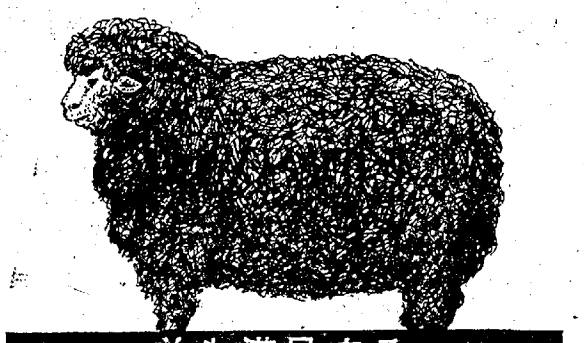

羊も満足する
ウール100％の秋冬服地

高級服地＋礼服・背広・コートお仕立ての会
■時　9月17日～27日
■所　テーラー高島屋
共催　飯田貿易株式会社
有限会社テーラー高島屋

ひつじ年も秋です　秋は装いを楽しむ時　せいぜいウールでT・P・Oをお楽しみいただくために高級紳士服地がメーカーの協力によりお安くお求めできます
お仕立ては技術師高島資郎が責任をもってデザインいたします

食券と家庭団らんの意味の記念品を進呈いたします

あなたの夢を仕立てる
テーラー高島屋
いわき市平字中町12の1　TEL・④6837／7059

鹿島神社ついに移転

バイパス建設と公売で

小名浜の鹿島神社はバイパス道路の建設と公売で立ち木がすっかり枯れてしまったので、二ぎほど北側の小名浜南富岡字北の内へ移築することに正式に決まり、十九日午前十時氏子代表らが出席し起工式をあげた。鹿島神社は今から三百五十年の昔、建てられた小名浜西部の鎮守さまで、交通混雑、公害という時代の流れに順応し、ついにお引っ越しとなったもの。完成は来年四月二十日の予定だという。

社歴は五百年以上

南富岡の山林に移す

小名浜字島居下にある現在の鹿島神社の場所は泉と下川の両方からくる県道がY字型にせまくなるところで小名浜本通りの西側入り口に当たり自動車の混雑がひどいので市が敷き地を買収し、本町通りの南側を走るバイパス道路用地にあてることになったもの。また小名浜西部地区は工場街になったため煤塵で神社の森もすっかり枯れてしまったので、氏子（高木武士総代）が相談して南富岡の山林買収にふみ切ったというもの。

【南富岡に移築が決まった鹿島神社】←

売却した境内は約五千四百坪方尺で八千六百万円の資金ができたので、これで新しく一万六千五百平方尺を買収、神社本殿は解体して移築することになった。

起工式は南富岡の現地で馬上安太郎神職がノリトをあげ、氏子が玉串をささげて儀式を終わり、引き続いて磐城体育センターに関係者が集まり祝賀の宴をはった。鹿島神社が現在の位置に移ったのは三百五十年前のことで、それ以前は小名浜字宮下にありさらに歴史をたどると小名浜字弁別が発祥の地となっており、たしかの記録がないのではっきりしないが五百年以上古いものらしいという。

勿来で秋の大掃除　いわき市勿来支所環境衛生課は区秋季衛生清除に次の日程で行なわれる。

▽十月一日植田町一円▽二日山田町地区▽三日錦町地区▽四日勿来町地区▽五日川部地区。

常磐地区で赤い羽根募金協議　常磐地区駐在員会（六十五人）は二十八日午後一時から支所で総会を開き、四十二年度の赤い羽根の共同募金について協議することになった。

これはさきに行政監察庁が都道府県や、都市のなかで国民の誠意をこめた募金の配分や使途に不明朗があることを指摘し、厚生省に対し警告をだしたが、共同募金常磐支会（磯野清治支会長）では行政監察庁が指摘するような点は無い、しかし一般的に誤解され共同募金の意欲が減退するような事態が生じる心配もあるので、四十一年度の配分についてあらためて報告、四十二年度の募金と配分方法がきまったので、あわせて協議、協力態勢で推進する方針をかためる。

なお四十二年度の募金額は一世帯百円とし前年と同額の九十六万一千円ときまった。四十一年度は達成率一二六・五％の好成績で、四十二年も目標突破を目ざしている。

切望される草野電話局新設

神谷地区　やっと60をやりくり

いわき市は地方行政に一歩先んじる電話通信文化の恩恵に浴しているが、平の東部住宅地である神谷、草野地区はケーブル満杯のまま伸び悩み、二年前から二百五十の架設申し込みがあって地区民から早期架設の陳情が出ており、あきらめムードの中での潜在積滞数は恐らく六百は下るまいといわれている。

平電報電話局では、神谷、草野地区が新産業都市計画の中で将来住宅団地、中小企業団地を形成するところから普及していたが、この七月ごろから現線路設備の整理を行なった結果六十近くの架設可能線路をつかむことができたので、技術的に可能な範囲から年内に架設工事を進め、いくらかでも積滞数の緩和を図ることになった。

一方平局は地区民の切望から給合計画の中で二、三年中には一千台を収容できる草野電話局の建設をと、前向きで準備を進めており、急テンポに開発される地区需要に応えるべく努力を続けている。

しかし、政府の擾気過熱抑制による財投線の延べ政策が、今後の電電公社開発計画にどうヒズミを与えるかが注目されるところで、地区事情にそった建設計画の促進が強く地区民からのぞまれている。一方平局としては草野局ができてから電話加入を申し込んではまた架設が遅れる事態も生じるので、電話希望者は今からでも加入を申し込み、潜在積滞を一掃して現実に立脚した計画をたてられるよう呼びかけている。

きょうから農作業の安全運動

機械操作の万全期す

県では九月二十日から十月二十日までを〝農作業安全運動月間〟とし、各農業改良普及所を通じて指導に乗り出すことになった。これとしの重点指導目標として、これから稲刈りや脱穀調整など農繁期を迎えるため①農業機械の点検整備②農業機械の安全運転③労災保険への加入促進④農作業の安全確保などを呼びかけることにしている。

午前中に90％の売れ行き

内郷公益質屋で公売

いわき市営内郷公益質屋の質流れ品公売は十九日午前九時半から内郷公会堂で行なわれた。会場前には午前七時ごろから行列ができ開場と同時に二百人がどっとつめかけ指輪、時計、カメラなどわずか五分間で売り切れた。

この日の公売点数はカメラ、扇風機、トランジスタラジオ、テレビ、指輪、時計、衣類など合わせて二百三十点。新品の十九インチテレビ三万円から背広上衣一枚五百円など値段もさまざまだったが、正午までに九〇％が売れた。いちばん人気を呼んだのは指輪や時計売り場で支所の職員も応待に大いそがしだった。

↗【公益質屋の質流れ品公売】

呉羽化学で吹奏楽団を結成

いわき市錦町、呉羽化学ではこのほど呉羽吹奏楽団を結成した。団員は二十五人で来月十日に初演奏会を開く。

図書館大会打ち合わせ　いわき市は二十三日午前九時から常磐会民館で図書館大会打ち合わせ会を開く。

あすの停電

▽平地区Ⅱ（8時半～16時半）草野の原高野

▽四倉地区Ⅱ（8時半～16時半）大浦全地区

市況

魚類

（十九日午後一二時日正午）

二十日の小名浜港はツリガツオと底引きの小ヤリイカ、水タコなどが好漁。

【小名浜港】一本釣船一隻　底引船十七隻　小型船二十一隻　小舟三十隻

▼カツオ　一万五千ぎ　一五七一一〇〇▼小ヤリイカ　八千七百ぎ　六五一四五▼水タコ　六千ぎ　八二〇一一〇〇▼ニクモチ　千五百ぎ　三二五一七〇▼ヤナギ　千ぎ　九〇〇一二〇〇▼マイカ　六百ぎ　二五〇一六五▼ノドクロ　四百ぎ　四一〇一一〇〇▼メヒカリ　三百五十ぎ　四〇▼ドンコ　二百ぎ　一二〇一二〇▼小ホウボウ　二千ぎ　二一五〇一四一▼カスゴタイ　二千ぎ　四〇▼アナゴ　千五百ぎ　二六〇一二〇〇▼ソゲカレイ　千二百ぎ　四〇〇一二三五▼マコカレイ　四百ぎ　五五〇一三五〇▼イシダカレイ　二百五十ぎ　三〇〇一一八〇▼サクラエビ　二百ぎ　一〇〇▼小タイ　百五十ぎ　七五〇一一五〇▼ヒラメ　百ぎ　一二〇〇一六〇〇▼カツオ（小舟）八千七百五十ぎ　二三〇一一〇〇▼ヒイラ　二百五十ぎ　一〇〇一二五

【江名港】水揚げなし

【中之作港】一本釣船一隻　小舟二十五隻

▼カツオ　八千八百ぎ（大中）二四六一二二七（小）一四五一一〇〇▼カツオ（小舟）三千百ぎ（大中）二七〇一二六〇（小）一九〇一七二▼ソーダカツオ　百ぎ　三二▼ガンバ　百ぎ　三六〇一一五〇

野菜

▼ホウレン草　三五一二五（東）▼菜類　二五一〇・一（〃）▼白菜　五五一四〇（ぎ）▼カブ　二五一一五（東）▼ニンジン　五五一三〇（〃）▼ゴボウ　五〇一一五（〃）▼大根　四五一一五（本）▼ネギ　四〇一一五（東）▼タマネギ　五五一三〇（ぎ）▼キュウリ　一八〇一八〇（〃）▼ナス　八〇一四五（〃）▼タマナ　一三〇一一〇〇（〃）▼サツマイモ　五〇一三〇（〃）▼ナガイモ　一二〇一六〇（〃）▼バレイショ　二五一一六（〃）▼枝マメ　三五一二〇（東）▼ササゲ　八〇一四〇（ぎ）▼サトイモ　七〇一三〇（〃）▼ニラ　一〇一六（東）▼ピーマン　七五一五〇（ぎ）▼モヤシ　二八（〃）▼シイタケ五〇〇一三五〇（〃）▼葉ショウガ　一三一七（東）▼ミョウガ　一二〇一六〇（ぎ）▼玉子　一三・五一一〇（コ）

果物

▼ナシ　七〇一一〇（〃）▼ブドウ　一〇〇一六〇（〃）▼クリ　二五〇一二〇（〃）（丸平青果市場調べ）

国際港玄関口に完成した大友ビル

豪華なムードあふれる〝孔雀苑〟

喫茶　スナック　〝ピーコック〟

本格的な中国料理　孔雀苑　宴会場　結婚式場完備

・大友ビルのご案内・

＜本館＞◆1階　中国料理孔雀苑　午前11時～午後11時まで
◆1階　純喫茶ピーコック　午前10時～深夜3時まで
◆1階　キャンデーコーナー　午前10時～午後10時まで
◆1階　プレゼントコーナー　午前10時～午後10時まで
◆2階　結婚式場　宴会場　神官室　新郎新婦控え室
◆3・4・5階　高級宿泊設備完21室
◆6階屋上　会員制娯楽場　午前11時～翌朝3時まで

＜別館＞フィンランドぶろ　小名浜サウナ
ストレス解消に　疲労回復に　ふとり過ぎの方に　二日酔いに……入浴料¥500
午前10時～午前3時まで
割烹　大友
ご宴会　ご商談などにぜひご利用ください
なべ料理をはじめました
午前10時から午後11時まで

豪華げんらん
お気軽にどうぞご覧ください
花嫁衣裳展示会
9月23日午前10時から終日
24日午前10時から午後5時まで
（会場）孔雀苑2階宴会場

■ウエートレス募集　毎日午前10時から面接
履歴書持参ご来社ください

小名浜観光株式会社営業所　電（磐城）02465③3660～2

伸びゆくいわき＊＊＊＊＊
味のシンボル誕生!!
新しい銘菓〈いわき〉
以和貴
銘菓〈以和貴〉
松月堂
本店■いわき市平銀座☎平③1551(代)
小名浜店■小名浜銀座☎(磐城)③4861

越　フジコシ
エー35円のおそばはいかが
小名浜店の立ち食いコーナーではかけそば　うどんが三五円　おすしが五〇円　それにサンドイッチもばいって大へんな人気

かけそば	一杯　三五円
かけうどん	一杯　三五円
ホットドック	一コ　三〇円
サンドイッチ	一人前　五〇円
のりまき	
いなり盛り合わせずし	一人前　五〇円から
中華まんじゅう	一コ　二五円
ぎょうざ	一コ　一〇円

御婚礼写真
平・田町　TEL・④2372
写真の大野

福島不動産商会
平・中町（旧公会堂前）電④七六一六

疲労回復に
天ぷら　天丼はいかが…
天ぷら　天平
いわき市平字田町（仲田町）電④三九一九

一、拝啓　お宅様に破損したところはございませんか
一、このたび修理大工を始めました　どしどしご利用下さい
一、貴しナガラもございます
一、お電話下されはさっそく参上いたします
一、電話番号は平局④五三八二番です
いわき市平字佃町一の二　川村製材所

沿岸漁振興計画きまる

ウニ アワビ 九百万円増収めざす

県では沿岸漁業の振興を図るため、今年度から五カ年計画で、沿岸漁業構造改善事業を行なうことになったが、総事業費は二億七千百七十四万四千円にもよる。このうち南部地区（いわき地区）の事業には一億三千七百四十五万五千円が投入され、アワビ、ウニ、ワカメ漁場の開発のための築磯事業を江名、沼ノ内、久之浜の三カ所に設置するほか、経営近代化促進対策事業として、沿岸漁業用餌料を貯えておくかん水蓄養施設、アワビなどの水産種苗供給施設、漁業用通信施設、漁船漁具施設、製氷冷蔵施設などを設け、沿岸漁業家の所得の増加を図ることになった。

まず築磯事業ではN型コンクリートブロックを投入し、アワビ、ウニ、ワカメの漁場を開発しようというもので、四十二年度と四十三年度は江名、四十四年度は沼ノ内、四十五年度は久之浜に実施する計画。江名を主体とし、江名には同ブロック二千三百三十一個（四百六十六立方㍍）沼ノ内には二百八個（四十一立方㍍）久之浜には三百二十三個（六十四立方㍍）計二千八百六十二個（五百七十の一立方㍍）を投入するもので、N型の角はアワビ、ウニなどに取っては良い繁殖の場となり、完成後には約九百万円の増収が得られるという。

また経営近代化促進対策事業としては次の施設建設を行なうことにしている。

◇四十二年度事業▽かん水蓄養施設＝沿岸漁業用の餌となるカタクチイワシを蓄養しておき、出漁の際にここから持っていく仕組みで、餌を取る時間や他の船から購入する手間が省け、操業時間の増加による所得の増大が図れるというもの。小名浜地区に六個設ける計画。

◇四十三年度事業▽漁業用通信施設＝沼ノ内に設置する。これは漁況、市況、気象、漁場探索などの連絡によって、操業能率の向上と安全を図り、近代的経営を推進するためのもので、漁獲能率は一割増の向上が図れるという。

▽漁船漁具保全施設＝久之浜と四倉、小名浜に倉庫を建設し、運搬などによる労働時間の節減を図り、操業時間を増やすのがねらい。沿岸漁業専用の上架施設を設けることによって、操業の円滑化を図ることにし、沼ノ内、江名、小名浜、植田、勿来にそれぞれ建設する計画。

▽水揚げ荷さばき施設＝勿来に建設。水揚げ処理能力の向上による操業時間の延長と鮮魚水洗設備などによる環境衛生の改善が図れ、魚価の上昇がねらえる。

▽漁業用供給施設＝勿来に給油施設を設置

◇四十四年度事業▽耕うん整地しゅんせつ事業＝浅海漁場を掘削、しゅんせつして、利用面積の増加を図る。江名で四百七十平方㍍を造成し、N型コンクリートブロックの投下によって、アワビ、ウニ、ワカメの増産を促進する。

▽漁船漁具保全施設＝久之浜に上架施設を設ける。

▽製氷冷蔵施設＝久之浜に設置、水揚げ増と回船の需要に応ずる。貯氷能力十㌧、一日の製氷能力は二・二㌧。

▽漁業用補給施設＝久之浜に給油所を新設し、回航船などの需要に応ずる。

▽水産種苗供給施設＝他県から移殖放流しているアワビ種苗を、人工採苗し、毎年二百五十万の種苗を放流、年間二百㌧の収穫を上げようとするもので、三百六十七・二平方㍍の立体循環ろ過式培養器と五十平方㍍の採苗地を設置する。場所は未定。

内郷総合訓練所 いわき市内郷入所生を募る

堀坂町内郷総合職業訓練所では、来春入所する訓練生の募集を行なっている。応募資格は中卒者または同等以上の学力を有する者で、入所希望者は十一月末までに同所かもよりの職安に申し込むこと。各科の募集人員は次のとおり。

▽機械工＝二十五人▽電工＝三十人▽塗装工＝四十人▽板金＝四十人▽配管工＝三十人▽左官工＝四十人▽活版印刷工＝三十人▽建築大工＝三十人

富士商会

▽世界館で敬老割り引き＝いわき市平の世界館では二十五日から十月一日まで、六十歳以上の方を「敬老割り引き（学生料金）」する。

▽マツダオートで即売会＝いわき市平字堂ノ前マツダオート福島平営業所では同市内郷御厨町内郷ベルスセンター入り口で常設中古車展示即売会をはじめた。

▽富士商会で社名変更＝いわき市平字南町株式会社富士商会本店に、駅前富士商会は同支店に、杉平を同分店に社名変更。

バス運転もっと静かに

バスに乗ってます座るということは少ない。つまりつり皮につかまっているワケですが、最近つくづく考えさせられることは、発車、停車のショックが大きく、極端にいうと荷物を運搬するトラック並みの運転ではないかとさえかんぐりたくなります。

エアブレーキのせいか、とくに急停車に近いショックが強く、女、こどもは危険この上ない。もちろん運転手の中には実に親切に運転してくれる人もいますが、トラックの運転と間違っているのではないかとにらみつけたい人もいます。

車内には断わり書きをしてありますが、それにしてももう少し慎重な運転をしてもらいたいものです。帰りを急ぎ、定時より早く運行する車にとくに多い。人間を乗せていることを忘れないでください。

（いわき市平・曲田・斎藤充）

読者の声

非行化防止に親も卒先

いわき民報によると、このほど磐城警高校生をふくむ小名浜の非行少年八人を補導した。この少年らは、深夜商店のガラス戸をはずして金品を盗んだという。プロ？並みのその手口に驚いてしまった。

このような非行少年は、ふえるうえに悪質化しているようだが、まことに困った現象だ。もちろん社会教育関係者らも少年の非行化防止には、いろいろ手を打っているだろうが、非行少年が減るどころか、ふえる傾向にいたっては、あの手この手もさらさら効果がないということになる。

たとえば父親が、料亭やバーあたりで酔っぱらい、ヒゲに食べかすをのっけて、わが子に『お前、酒を呑んではならんぞ、未成年だからな…』のたくいでは、かえって逆効果をも生むばかりだろう。『少年は、こうあるべきだ…』などの説教でも自分の左手のひらをムチで叩いて血をにじませながら教え子を戒めた戦前の先生型でのそまなければ少年はついてこない。そんな先生のような社会教育者がでてほしい。

（いわき市小名浜・無職・岡田卓治・50歳）

防犯灯のない裏通り

暑かった夏もかけ足で去り、街路灯がいっそう美しく冴える季節となりました。

市内目抜き通りは夜間ひとり歩きでも淋しくないほど明るく照らされておりますが、ちょっと離れた高台とか裏通りになりますとほんのおしるし程度にしかついておらず、まして学校付近とか官庁街あたりは建て物が大きいだけに夜ともなればあたりは暗まり、うす気味悪い時すらあります。

こんな時とんだ魔がさして事件が起きるのだと思うと他人ごとには思えず、表通りの明るさを平均に分けても市内全体を照らしていただけたら犯罪の少ない、明るいいわき市の中心地・平として発展することと思います。

この上は市当局関係者の暖かいご援助をせつにお願いいたすしだいです。

（いわき市平・字紺屋町・芳賀志子）

若い世代だけのおしゃれ

「男女の区別がつかぬ若者」を投書したおじ様に一言。世の中にはまだまだ現代人の考えが理解できないおとながたくさんいるかと思うと情なくなる。

私にも二人の子供があるが、別に女は「なよ竹」のような女とか男はたくましくなどと形にはめた育て方をしようとは思わない。女でもたくましければダンプの運ちゃんでもその他の力仕事でもむいた仕事をさせれば良いと思う。男性でも弱き者は家庭にはいり、家事に従事すれば良いのである。女は〝なよ竹〟男は〝たくましさ〟などというのはひと昔前の考えではなかろうか。

服装も本人が着たければ着せれば良い。それが若い時代だけにできるおしゃれなのだから。

（いわき市小名浜・主婦・鈴木昌美）

投稿お願い▽住所・氏名・職業・年齢を明記▽字数は六百字以内▽原稿は返却しません▽紙上匿名も可

いわき百年と星一

（15）

文　荒川禎三

明治二十六年東京高等商業を出た。いよいよアメリカ行きである。その渡米にさきだって、日本半周旅行を計画した。まず中古自転車を求めた。前輪が小さく後輪の大きい国産自転車であった。輸入品の自転車もたまに見うけたが、宣教師が本国から持って来たもので、国産自転車は木製品であった。歴（れっき）とした日本人の創意くふうによるものである。しかし舶来自転車においまくられて、とうとう姿を消してしまった。珍妙なかっこうの自転車であった。

神田小川町の古本屋から、五厘、一銭の安本を買い込み大ぶろ敷に包んで後の荷台につけ、雨合羽を持って出発した。自転車は雨降りでパンクしてしまった。それを古道具屋に売りとばし、荷にならない鉛筆を仕入れた。普通一泊十銭から十五銭の時代である。泊まりをかさねて大阪に着いた。

さっそくさきの校長、いま大阪朝日の高橋主筆をたずねた。渡米の大望を告げ、日本とお別れ旅行にやって来たと正直にはなした。高橋夫妻は感激して大変歓待してくれた。ことに夫人は江戸っ児のチャキ、チャキで越中節のお師匠さん、一回り半（十八歳）も年上の姉さん女房で、星にも何かと気をつかってくれた。

無銭旅行の樹下石上の宿とちがって絹布の布団で一週間も厄介になり、京阪神を見てまわった。行商は忘れたわけでなく、朝日新聞社の寄贈本を買いうけて資本いらずの商売。かつ星の大志を記事で紹介してくれたので、時の男になってしまった。星は急にしあわせいっぱいの青年にされた。大阪商船は無料パスを出してくれた。そのころ、否も戦前までは、瀬戸内海をジグザグに結ぶ内海航路があったので、その船で中国、四国を見学して、とうとう鹿児島までのばした。

鹿児島でも土地の新聞が記事を書いてくれたので、商売は大成功した。桜島を見て、沖縄に足を伸ばし、琉球の物産を仕入れ帰途は、熊本から長崎を経て大阪に戻った。なお利益残金が五円もあった。高橋夫妻はわがことのように喜んでくれた。

星はいよいよ渡米準備にかかった。郷里の両親に暇ごいに戻った。両親は涙にぬれた手で、三百円の旅費を餞別し、平駅まで送って別れをおしんだ。

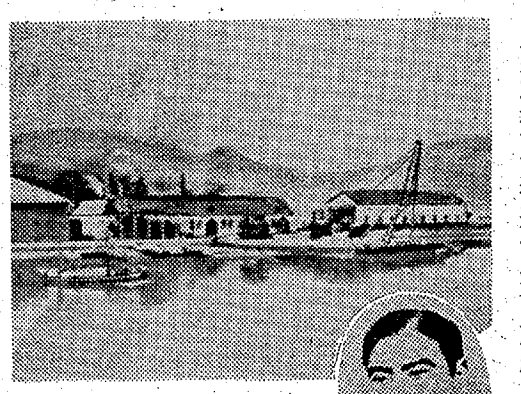

わが国最初の長崎造船所と三菱の岩崎弥太郎

生命は芯です　芯が特許です
古い伝統と新しい技術が生み出す最良の品
電気浸透法応用芯
6B～HB　9H
GLOBE
地球鉛筆
製図用　事務用　速記用　学習用　色鉛筆　特殊用
地球鉛筆代理店　魁文堂本店　電⑧1888代

ご婚礼・ご宴会・お泊まりは
割烹旅館　三陽荘へ
・ガレージ完備
・女中さんを募集してます
いわき市平字菱川町1の7　電④2578

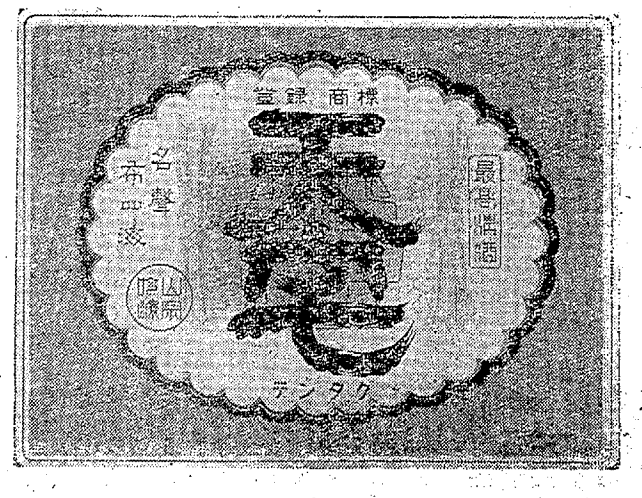

高度の技術が生んだ郷土の銘酒！
東北六県清酒鑑評会優等賞連続受賞
秋風とともにお酒のうまい季節になりました
天宅
いわき市平　山宗酒造株式会社

飛行場ないのは本県だけ

航空クラブの夢をきく（上）

二十日は「航空の日」、いわき市にも愛好家が集まっていわき航空クラブを結成、日曜日などを利用し、借り物のセスナであき地をさがしあててはフライトしている。しかし同クラブの夢はなんとかして新産都市いわき市に飛行場を造ることだという。そこで同クラブの理事である草野健氏（いわき市平字南町）にいわき飛行場建設の夢をいろいろ聞いてみた。

飛行場はいらない？

千二百㍍×三十㍍もある飛行場など、いまどき時代遅れもはなはだしい。無用の長物である。これからはヘリコプター時代でこれから十五平方㍍もあれば降りられるし、田んぼのあぜ道にだって降りることができる。飛行場などはいらないと、だれでも思うことであろう。

ところが、機動性があって、便利で手軽で、庶民に期待されているヘリコプター、二十年前と比較してみても案外、進歩開発されていない。その理由を二、三考えてみよう。

①値段が高い＝ベル47Gヘリコプターといえば、取材や農薬散布に使われ、われわれにはなじみの深い機である。これは約二千万円もする。このクラスの軽飛行機なら八千ドル～九千ドルで買える。ヘリ一機で軽飛行機が五機以上も買える勘定になる。

②燃料の消費量が多い＝飛行機の場合は燃料で得られることはどなたも知っているとおりである。ヘリの場合はあの竹トンボのような回転翼によってのみ得られるのだから、燃料の大食いは当たり前である。

③速度が遅い＝ヘリコプターの食いにとどめをさすようで気がとがめるが、ヘリコプターには回転翼失速という持病がある。これはヘリコプターが水平飛行をしてだんだん速度を増すとプロペラ翼の一方側では飛行速度とペラの回転速度とが加わり、音速に近くなりやがては衝撃波を起こし、反対側のペラは飛行速度と回転速度の差がゼロに近くなり失速を起こす。

いわきに飛行場造ろう

大これを回転失速というわけである。

だから超高速のヘリコプターなどは漫画以外には不可能なことだし、また向かい風の大きいとき及び背風の時の飛行は困難をきわめるわけである。

機体価格が高い上に、のろまの大食いときているのだから、これを飛行機と同じような経費で使えるわけがない。ヘリコプター事業で一山当てようと考え、ついに小観光会社の社長さんなどは専門家にこうした話を聞かされるといっぺんに腰をぬかして〝夢去りぬ〟となるのがオチであると言われている。

山岳の遭難救助に農薬散布、取材、軍用にとヘリコプターの活躍は十分理解できても、ヘリコプター一日のチャーター料で飛行機なら、一カ月近くもチャーターできるという現実につき当たると、やはり飛行場はあった方が良いし、飛行機も飛ばしてみたくなるのは、人情ではないだろうか。

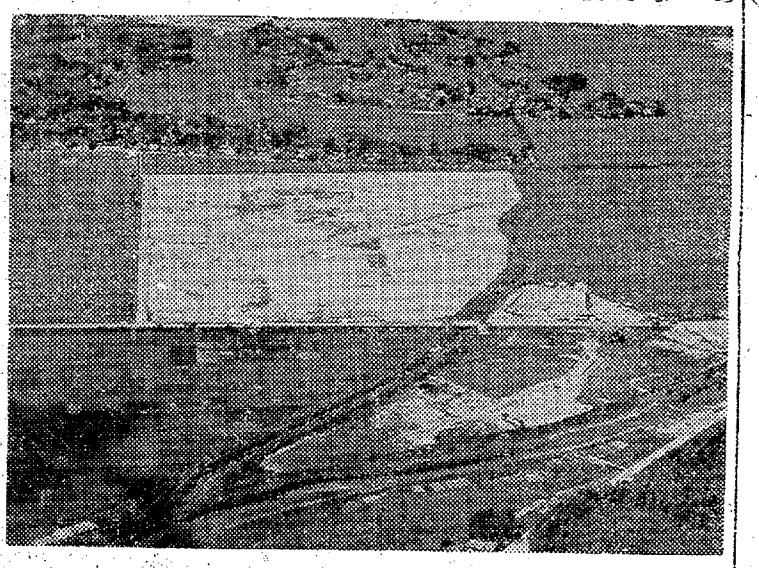

【写真＝平航空クラブ滑離場＝常磐・岩ケ岡】

ただでできたいわき飛行場

スポーツ航空がフランス、アメリカなどでもようやく盛んになり、わが国においても民間人有志があいはかって飛行機の操縦を楽しんでいる。さる八月十九日、朝日新聞社主催で行なわれた第二回全日本軽飛行機レースには全国の各飛行クラブから集まった三十七機七十四人のアマチュアパイロットたちがそれぞれの技を競った。第三位入賞の木村英世君は当市四倉の出身である。

このように時代がスポーツ航空を要求し、スポーツ航空が飛行場を欲しがっているにもかかわらず、当福島県には飛行場はひとつもない。これは全国的にみて実におもしろい。飛行場のない県は福島県だけなそうである。

当いわき地区では戦前戦後を通じて飛行機による離着陸した例は、昭和四十年八月、当時の常磐市岩ケ岡炭鉱事業団の埋め立て地で、平航空クラブが初飛行するまでは一度もなかったそうである。それがきょうまで既に二百回にも及ぶ離着陸をやってのけたのだから、やる気があるなら簡単にしかもただで飛行機などできるものである。とは言うものの、これはすべて周囲の関係者が航空に対する理解が深く、そしてさりげなく最大の協力をしてくださったから成功したものである。

先人のあとを追って

〈続〉　高萩精玄

一

八月二八日、京都の青木さん―筆者は学生時代を京都ですごした。ある秋の夜、加茂川べりの魚清なる席亭で、遠来の客野崎喜八郎氏を迎えて、磐中会を開いた。その世話人が青木さんであったなどの想い出がある。その当時から青木さんと呼んでいたから、待望の一書をいただいた。

お手紙によると「青木家と小薬家とは遠い親戚にあたっており、親交のあった五郎氏はすでに故人。その弟さんの六郎氏は古くから東京代々木の初台で〝花六〟という花屋を営んでおられる。電話は東京（三七〇）―四〇九二である」

さらに

小薬平次郎盈門―盈正
盈鑑（故人）
五郎（故人）
六郎

と小薬家の系譜が書き添えられ、この盈正氏には、平小学校で二年生の時に教えを受けたとのことである。最後に「平の旧藩関係のことは六間門の三村直次氏に尋ねられるのも一方法であると思います。なお三村氏は小学校時代の同級生でたいへんなつかしいんです」と氏一流の枯れた筆跡で結んである。

小薬六郎氏に発信。

二

二九日、夏休みも終わりに近い。江名の佐藤孝徳君の来訪を待つ。年こそ若けれ、篤学の士、こと江名に関する限りは、地方史・民俗なんでもござれの人。おみやげは数の子。父君とは磐中同期。船主の息子さんだ。「南北朝編年史」を持参してくださった。全二冊、大部の書である。

いろいろ話をしていたが、どうもつかない。とうとう東京の小薬氏に電話する。簡単に事情を話してご教示を乞う。平次郎の墓所は平曲松大宝寺とのこと。曲松という名もなつかしい。書物では見たが、肉声で聞くのは始めてである。これだけできょうはがまんしよう（経済のことも考えて）昨日の手紙も明日は着くであろうから

三

三〇日、大宝寺へ出かける。住職小林智秀氏はあいにくの留守。奥さまがとても気のおけないお人なので、楽な気分で何でもたずねることができた。いろいろのことをご記憶なされていて、要領のよい返事をしてくださる。明るくて、賢いご婦人だ。お寺のおくさんは檀家との応待がむずかしいので容易でないとは聞いていたが、びっくりするほどよく相手になってくださる。小薬、野田の両家はともに檀家であると話され、快く墓所にご案内くださる。

残念なことには、両家とも先祖代々の墓で、法号も没年もわからない。墓前にぬかづいた後、撮影し困ったものである。なにかというとすぐとりたがる。過去帳の拝見を願うと、自から調べてください。没年も何も不明なので、暫く時間をとった。平次郎はいまでいうと動脈硬化症（過去帳の病名はむずかしかったが）ということで奥さんも筆者も了解した。信八は脳溢血、信勇公はその反対の脳貧血がその死因。

野田信八は
長寿院勝翁日嘉居士
没年大正四年四月二一日九一歳

小薬平次郎は
実相院業法日喜居士
没年明治三六年一月三日六五歳

信勇公の位牌は大宝寺、墓所は長善寺という変わった形をとっている。聞けば信勇公は日蓮宗の信者であったとのこと。事情は省略する。

帰りがけに、お嬢さんの写真をとる。またも。でもとてもかわいらしかったから。あとで写真をお送りしたが、これにも失敗談がある。そんなことがおかしかったのか、おくさんが筆者の宅までお礼の電話をかけてくださった。

野田家の御遺族の住所・氏名＝好間町北好間野田章氏と東京の野田勝之＝をメモした。

しつけのメモ

しつけの移り変わり

子供というものがよくわからず、子どもは「おとなの小型なもの」と考えられていた時代には、四、五歳の子どもが、来客の前でじょうずにあいさつができると、あの子は「感心な子だ」あの家は「しっかりしている」などと、ほめられたものです。

そのころのしつけは、おとなのきまりや考えを、程度をおとして、きびしくつけ、はやくおとなのようにすることが、よい教育だと考えられ、家の中には、子どもが絶対にこわがる存在が必要でした。

だから、父親は、いつも苦虫をつぶしたような顔をし、ひげなどをつけて威厳をそえ、さらに、母親は、父親の権威をうけるために、なにかにつけて心がけ、子どもが、いうことをきかないときには「おとうさんにいいつけますよ」というコトバを最大限に利用しました。

ガンコ親父、カミナリ親父は、こうしてできあがってきたのです。さて、いまの世の中は、どういう型の家庭が多いでしょうか。（O）

一口法律

夫婦（婚姻）の要件

近親婚は道徳上も優生学上からも禁止されているわけですが、道徳的な理由から禁止されている近親婚には三つあって、その一つは直系姻族の間柄にある者、または以前にそのような関係にあった者です。

たとえば自分の配偶者（夫・妻）の父母とか、配偶者の子で自分の子でない者などとは婚姻できません。姻族関係は、離婚したとき、あるいは配偶者が死亡した後に生存配偶者が「姻族関係終了の意思表示」（戸籍に届け出）をしたときに消滅することになりますが、消滅した後でも以前直系姻族の関係にあった者の間では結婚できません。

但し、傍系の姻族間の結婚は差しつかえなく、たとえば亡夫の兄弟と結婚するとか、亡妻の姉妹と結婚するとかは許されておりますが、これもいと同志の結婚と同じく近親婚の臭みたいなもので外国には余り例がないと云われております。

もう一つは、養親族である者、または以前養親族であった者の間の婚姻は禁止されます。たとえばいったん親と呼び子と呼ばれたような養親子（配偶者を含む）の間では、離縁したあとでも依然として結婚することはできません。

（家裁事務官・三浦寿兵衛）

安全運転で信用ある
本社営業所電③2343（フミヨサン）代
松ケ岡　電④3410
営業所　電④3214
常交タクシー

半光沢DP
くわな
たいら④五三六八

業界の注目をあびる
富士　白＊金　カラーテレビ
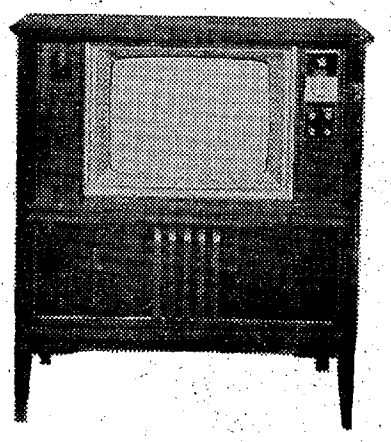
TF9－CS40形＜19形＞
現金正価……189,000円
本体　188,260円　イヤホーン　240円
カバー　500円
月賦正価（12回）……206,000円
下記の新住所に移転いたしました
東北富士家電株式会社　いわき営業所
いわき市内郷綴町金谷17の2　TEL・平⑥3094

マルシチ醤油
お食事がおいしくなる……マルシチ!!
▽お買い求めは有名店で
製造元　高橋弥次右衛門商店　今市市
特約店　丸仙　平水産魚市場　いわき市

皮膚科・泌尿器科・性病科
木村皮膚科医院
いわき市平字材木町（聚楽館前）電④六六二二

デラックスそば　五〇〇円
三重そば　二〇〇円
本場　白河手打ち　生そば
若竹
いわき市平字十五町目　電④七八一八
★お休みは第二木曜と第四木曜でございます

NHK 第一 1340KC

5・37 こどもと家庭の夕べ①みんなのうた②名作ライブラリー③こどもニュース④じょうずな話し方⑤家庭音楽会
7・00 ニュース▽ニュース解説
30 上方落語▽漫才「身上相談」「日記帳」
8・03 ニュース特集／記者座談会／時の動き
9・15 イタリア歌劇団公演歌劇「ボエーム」
10・15 きょうの問題
30 音楽夜話「シベリウスの音楽の背景」渡辺暁雄
11・05 夢のハーモニー「魅せられた海」「ルビー」

NHK 第二 1540KC

6・00 そろばん教室「3級程度のわり算」
20 基礎英語
40 英語会話
7・00 ラジオ農業学校「共同養豚について」小川英一
15 続基礎英語
30 中学生の勉強室「数学」草川秀雄
8・00 通信高校講座①現代国語②生物③数学④英語A⑤家庭一般⑥数学
10・15 通信高校講座「倫理・社会」「数学1入門」
11・00 フランス語入門〜基礎編〜
20 スペイン語入門
40 大学講座「心理学」

ラジオ福島 1060KC

6・00 ニュースハイライト
25 水曜ナイター「中日対巨人」＝中止の時＝6・25ナイタージョッキー7・30リクエストパレード8・00ワイドショー
9・30 ミュージック・パレード▽虹のメロディー▽LPハイライト
10・00 ヤング・ヤング・ヤング　前田武彦
25 ガイドタイム
30 ミュージック・イン・ハイフォニック
11・00 大学受験ラジオ講座「英文法」「数学」
12・00 コロムビアアワー＜歌謡曲のヒット曲新譜＞

総合テレビ (4)

※印はカラー番組み

6・00 あすは君たちのもの「〝生きている化石〟をまもる」
25 みんなのうた
30 素顔の青春
7・00※きょうのニュース
30※生活の知恵「順不同」西山松之助　中村陽吉　河合雅雄ほか
8・00 青春気流「異常低気圧」川口浩　津坂匡章　伊藤雄之助ほか
9・00 ニュース▽ニュースの焦点
40※音楽の花ひらく　越路吹雪　坂本九ほか
10・30 時の動き
11・10※NHK特派員報告
40 夜のアルバム

教育テレビ (10)

※印はカラー番組み

6・00 中国語講座
30※みんなの科学
7・00 英語会話
30 技能講座「自動車整備」冷却装置の整備
8・00※教養特集「イタリアの現代美術」
9・00 通信高校講座「英語」
30 通信高校講座▽日本史
10・00 通信高校講座「古典乙」
30 通信高校講座「英語」
11・00 通信高校講座「数学1入門」
25 やさしいドイツ語

福島テレビ (8)

※印はカラー番組み

6・15 歌うバラエティ「ディスコティック・ア・ゴーゴー」
45 ニュース・フラッシュ
7・00※仮面の忍者赤影「悪魔の鐘」
30 ドタンチ親子「パパ吹っとぶわよ」
8・00※お笑いカラー寄席▽落語　金原亭馬の助　柳亭小痴楽▽漫才　リーガル天才・秀才ほか
9・00※夫婦百景「古いほど楽し」多々良純　清川虹子
30 半七捕物帳「島帰り」長谷川一夫　淡島千景
10・30 「渥美清のくいしんぼ」広瀬みさ　渥美清
11・00 大相撲ダイジェスト

FM放送

☆印はステレオ番組み

6・05 夕べのひととき＜ディスクジョッキー＞
7・20☆ステレオコンサート〜クラシック名曲シリーズ〜①幻想曲「カマリンスカヤ」グリンカ作曲②練習曲集③歌曲④ピアノ三重奏曲
9・15 名作劇場「ジャズ・カントリー」中尾彬　小沢栄太郎　露口茂　今井和子　長岡輝子ほか
10・00 イングリッシュアワー①インタビュー②英語のリズム
40 朗読「風立ちぬ」片岡藍子
11・05 夜のしらべ

ききもの

〜第一・夜9・15〜

イタリア歌劇団公演

「ボエーム」（プッチーニ作曲）からハイライトをおくる。

プッチーニの三大名作の一つに数えられる「ボエーム」は、一八九六年の初演作。劇的要素がこく美しい旋律に富んで叙情的な香おりゆ豊かにただよわせて傑作といわれる。きょうは金四幕のうちからきき所をとりあつめ、ハイライトとしておくる。

極め付きといわれるミエッタ・シーゲレ（ミミ）の美しい叙情的ソプラノが全編を通じて魅力をいっぱいにふりまく。相手役ロドルフォのルッジェロ・ボンディーノの新進気鋭のテノールぶりもきき

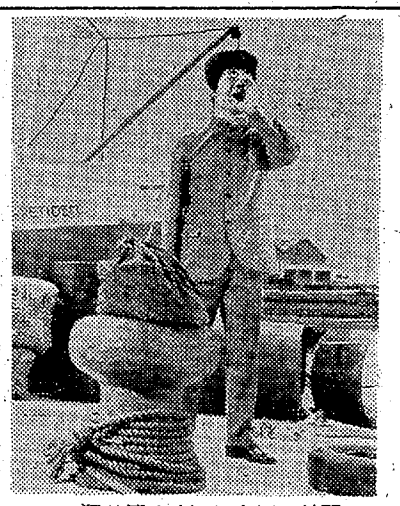

＝渥美清のくいしんぼ＝神戸港で一六はパリにさよならかけた〝おーいパリよ〟…

のがせないところ。美しい詠唱の数々とともに、パリのよき時代の青春がうたいあげられる。

◇名作劇場

〜FM・夜9・15〜

ジャズ・カントリー

高校生のトムはトランペットが好きだ。彼はジャズ・ミュージシャンになるか、大学へ進学するかで迷う。ジャズ・ミュージシャンは黒人がほとんどで白人がなるには勇気がいる。

トムはある日、モーゼ・ゴットフリー、ビル・ヒチコックらの黒人プレイヤーと知りあい、彼と彼の仲間の指導を受ける。トムは自信をつけ、プロになれるかどうかと仲間に聞くが、なぜかだれもそれに答えてくれない。

ただビル・ヒチコックの妻、メアリーがいった、〝あなたはいい生活をしている〟ということばが耳に残った。トムは弁護士のむすこである。それではジャズの心はわからないのだろうか…。

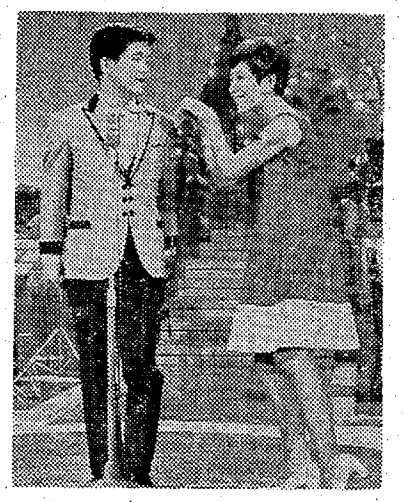

＝音楽の花ひらく＝㊤から越路吹雪　坂本九

みもの

〜福島・夜10・30〜

渥美清のくいしんぼ

一六が西洋料理のコックへ転向の一大決心を固めたその翌日、そんなことは夢にも知らぬ万介は、暴飲の果てに二日酔いで寝ていた。枕元でしつように万介の名を呼ぶ一六に、水を持って来い！とどなりつけたが、返って来たのは万介と対等に立った一六の堂々とした指絶、一六は恋と料理の双方で五分に万介と張り合うつもりなのだ。

寄人につき添われ文明軒へやって来た一六は、主人から立派なコックになるためにはパリで修業するのが一番と、神戸の一の瀬という男を紹介された。

万介は飼犬に噛まれた感も無きにしも非ずだったが、はるか彼方の異国の都へ夢はせる一六のツンツルテンの着物姿を見ては、洋服の一つもくれてやらずにはいられなかった。

神戸へ着いた一六は、さっそく商船会社へ一の瀬を訪ねたが、出張中で会えず、一六のぶかっこうな背広姿が船内食堂の主人として奥の高い山口のけいべつをあおるのだった。

〜総合・夜9・40〜

音楽の花ひらく

前半は、私にゆかりのムード豊かな曲目、まず、秋の歌をメドレーで、「もみじ」「故郷の空」「旅愁」をコーラス（東海・東唱）できく。越路はシャンソンから「私の心はバイオリン」、ジャニーズはスタンダード曲の「セプテンバー・ソング」を歌う。佐良直美の曲は「風に吹かれて」。

後半はバラエティーに富んだ構成。まず、坂本九のチャップリンの映画主題曲から、「ティティーナ」「エターナリー」「スマイル」を、東海、東唱をバックに歌う。

◇あすは君たちのもの

〜総合・夜6・00〜

生きている化石を守る

〝生きている化石〟といわれる、カブトガニの研究・保護に取り組んでいる岡山県笠岡市東中学校カブトガニ研究グループを紹介する。

カブトガニ類は、古生代ゴットランド紀に起こり、中生代に栄えた古い型の節足動物で、古生代の生物ということから〝生きている化石〟とよばれる貴重な存在である。現在、世界では、北米東海岸、南洋、日本（瀬戸内海および北九州）の三カ所に五種類残っており、岡山県金浦湾のカブトガニは、昭和初め、天然記念物に指定された。

しかし、漁網を破ること、スイカなどの肥料に有効なことなどから、乱獲が続き、減少の一途をたどっていたが、近年、干拓によりさらに厳しい条件となっている。笠岡東中学校カブトガニ研究クラブは、六年前からこの現実を憂え、カブトガニの生態研究を重ねながら、人工繁育を試みるなどの活動を続けている。

＝あすは君たちのもの＝天然記念物に指定された岡山県金浦湾のカブトガニ

◇教養特集

〜教育・夜8・00〜

イタリアの現代美術

九月二日から、現代イタリア美術展が東京国立近代美術館で開かれている。出品作家約五十人、作品およそ百点におよんでいる。

フォンタナ、カポグロッシ、プーリなど日本にも親しい巨匠も参加しているが、大部分は一九三〇年代生まれの若い作家たちである。現代イタリア美術がめざすもの先端を知り得る日本で最初の総合的な美術展だといえよう。

あすの運勢

九月二十一日（木・先勝）

小川石洲

【1月生】自分の意にそわぬとも話は最後まで聞け、利もあらん
【2月生】思うようならずともあせるな、時期がくれば成果あり
【3月生】考えどおり進まず悩むことあり、経験者の知恵借りよ
【4月生】だいたい順調に行く、ただし無理すれば悪癖のおそれ
【5月生】暗夜に一灯を得ることき運あり、自信持ってがんばれ
【6月生】心なき人のために妨害されるおそれあり、争いは禁物
【7月生】目に見えぬ敵にも油断するな、足もとに注意し行動を
【8月生】我を張らず協調して有利な日、話し合いが大切ならん
【9月生】新しきを求めて心が動きやすい日、信念を持つべし
【10月生】秘密にするよりいっさいをさらけ出せば助けもあらん
【11月生】先行き明るし、多少苦しいことあってもくじけず進め
【12月生】形容にこだわればうまく行かず、割り切って行動せよ

紙袋 封筒 包装紙 専門
いわき紙業社
TEL・(平)④6238
いわき市平字南町10の3

コーヒー タイラ エデン 電④5005

男子専科＊総合衣料
平・堂ノ前 TEL4-7661 六光

あなたの個性あるヘアスタイルは…
水野化粧院
平駅前 電④二六七八

ポンコツ車 高価に買い入れます すぐ一報あればさっそく参上いたします
誠実がモットーの 株式会社 吉田解体
いわき市平字尼子町二 電③二〇四一（代）

仏具の橋本屋
平・新川町1 電④3948
（五町目 馬目染工場隣）

Hawaiian Center
提供・平・鈴屋
常磐ハワイアンセンター
■ショーのご案内■
▽9月24日 あゝ好きなんだ 川路英夫
▽9月21日まで ビクター少年民謡会
歌と踊りで楽しさいっぱい

産婦人科
中田医院
優生保護法指定医
・入院に応じます
中田幸子
いわき市平字材木町電④三〇九七

ご会合のあと岩ぶろにひたり
秋虫の音を聞くのも風流なものです
新京 旅館 七星
いわき市平字古鍛冶町 電④二五七七

耳鼻咽喉科 気管食道科
松山医院
院長 松山信夫
いわき市平字才槌小路（桑楽館となり）
電④五五三三
入院随時

素人演芸を熱演

平支所運転者会　平徳風園を慰問

いわき市平支所運転者会では有志を募り十六日午後一時から平徳風園のおとしより七十人を慰問した。

同会では平常活動として安全運転や交通指導に協力しているが、敬老の日を記念しての養老園慰問を計画、会員の中の芸人？に一般有志も合流、十六日をめざし、まるで素人芸能大会のようなけいこを続けてきた。

当日は慰問品を贈ったあと給食センターの植木勲さんが司会、北島三郎ばりの渡辺敏姿出張所長の「函館の女」など九人が歌謡曲、バイオリン、マンドリン、ギターによるなつかしのメロディー演奏、民謡、詩吟、日本舞踊、一般有志特別出演の剣舞、民謡、浪曲、詩吟、日本舞踊と一生懸命な市職員らの熱演に、笑いの中にも感謝いっぱいの演芸慰問に、としよりたちは時のたつのを忘れていた。

【平支所運転者会の徳風園慰問】

バイク同士が衝突

十八日午後五時四十五分ごろ、いわき市内郷綴町堀坂二一地内の国道で、同市常磐湯本町吹谷五八、運転手小菅康行さん(25)運転のバイクが、右折しようとした同市内郷綴町堀坂一七、製管工浅香尋夫さん(26)運転のバイクと衝突、浅香さんはヒジなどに一週間のケガ。内郷署の調べだと小菅さんの安全運転違反と浅香さんの右折不適当。

バイクが自転車に衝突ケガ

十八日午後五時二十五分ごろ、いわき市常磐湯本町上浅貫一〇、炭鉱夫秋山五郎さん(ミ)はバイクを運転、同市常磐湯本町八仙二〇六号国道地内で自転車を引いて横断中の同市常磐湯本町吹谷八三、クリーニング店手伝い原田綾子さん(ミ)を発見、急ブレーキをかけたが間に合わず、衝突し転倒、秋山さんは頭を打って一カ月、原田さんは左腕関節挫傷などで二週間のケガをした。常磐署の調べによると秋山さんの前方不注意。

遠野地区老人検診

遠野地区の老人健康診断は二十二日から次の日程で行なう。この四月一日に六十五歳以上になったおとしよりを対象に①問診②理学的診察③尿白定性検査④糖定性検査⑤ウロビリーノゲン検査⑥血圧を測定する。

▽22・25日＝青年研修所、深山田分室▽26・27日＝入定公民館、入遠野出張所▽28・29日＝入上公民館、根本分校▽10月2・3日＝大平公民館、柿ノ沢▽4・5日＝根岸公民館、上遠野診療所

県教職員美術展にぎわう

参観者二千人

秋の美術シーズンを迎え第七回県教職員美術展覧会は本社など後援で、十七日から十九日まで常磐公民館で開いた。あいにく悪天候続きだったが、出品は浜通りの教職員による優秀作品そろいで、この三日間の参観者は二千人に達した。

絵画七十二点、彫塑四点、書道十四点、工芸二点、ともに目を見張るような作品が多く、年々出品作品の向上が目立っていると、いわき教育事務所では語っている。

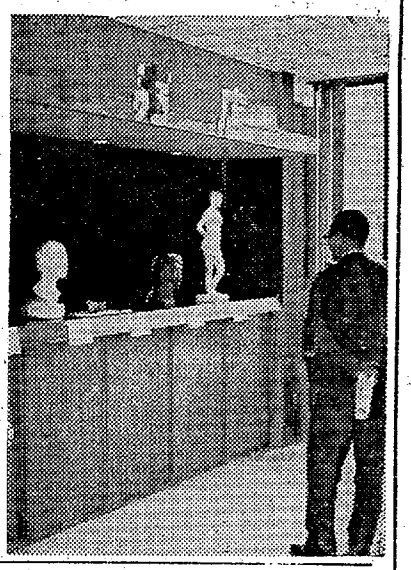

【⑤絵画と書道⑥彫塑、工芸品】

平天狗会が釣り大会

平天狗会（河又新一会長）は二十一日、茨城県涸沼で釣り大会を行なう。当日は午前三時半に出発、自家用車七台に会員三十人が分乗、大物賞、大漁賞を競う。

平一中、平工が優勝

県吹奏楽コンクール

県吹奏楽連盟、県教育委員会主催の第五回県吹奏楽コンクールは、全日本吹奏楽コンクール東北大会出場予選を兼ね十七日午前八時半から福島市公会堂に二十六中学、二十一高校、一般三団体、職場一団体の合計五十一団体が参加、ABCの三クラスに分かれて行なった。

課題曲は中学校が『北の国から』『高校が『バンドのためのディベルティメント』これに自由曲を一曲選び、いわき市からは九中学、七高校が参加して練習の成果を競った結果、中学Cに平一中、高校Bに平工がそれぞれ優勝、他の参加校も次のとおり入賞するなど吹奏楽のマチの実力も遺憾なく発揮、とくに高校Cクラスの内郷、小名浜両高校は優秀な技術をもちながらオーバータイムで失格したのが惜しまれている。

【中学の部】▽Aクラス②湯本二中③小名浜一中▽Bクラス②四倉中④好間中▽Cクラス①平一中④泉中

【高校の部】▽Aクラス②磐高▽Bクラス①平工③四倉④平商▽Cクラス③湯本

四倉高が県大会へ

高校新人野球　敗者復活で平工降す

県下高校新人野球いわき地区大会予選の敗者復活戦準決勝、決勝戦は十七日行なわれ、四倉高が平工を破って県大会の出場権を獲得した。これで二十三、二十四の両日平球場で開かれる県大会地元代表は磐高、平商、四倉高の三校に決まった。

▽準決勝

四倉4－3内郷

平工2－0湯本（延長十二回）

▽決勝

平工	0	0	0	0	0	0	0	0	0
四倉	2	0	0	2	0	0	0	0	X

▽バッテリー＝（平工）有吉－松本（四倉）西山－佐藤

平民踊愛好会で浴衣ざらい

21日　内郷ヘルス

平民踊愛好会（園井時雄会長）は二十一日午前十時半から内郷ヘルスセンターで支部総会の浴衣ざらいを催す。

当日は、平、磐間、上遠野、錦田、平窪、勿来、鉄道公舎、広野の八地部八十人が参加、競演する。

▽本塁打＝阿部（四倉）▽二塁打＝吉田（同）有吉（平工）

平の横田さん優勝

対宇都宮ボーリング

いわき松竹ボーリングと宇都宮バークレーンズの交歓第一回レディースボーリングトーナメント大会は十八日午後三時からいわき松竹ボーリング場で行なわれたが、三ゲームトータルスクラッチで熱戦の結果、横田千恵子さん（平）が優勝した。成績つぎのとおり。

①433＝横田千恵子（平）②383松崎由美子（宇都宮）③382柏崎美代子（宇都宮）

三和で三歳児診断

いわき市三和支所では二十五日から七カ所で三歳児検診を行なう。検診料は無料。

▽二十五日＝合戸診療所▽二十六日＝下永井公民館▽二十七日＝差塩小▽二十八日＝下三坂小▽二十九日＝三和支所▽十月二日▽中三坂小▽三日＝上三坂公民館

くらし随筆

としよりっ子

武金土重

きょうは幼稚園の参観日。たくさんのおかあさんたちが、窓越しにわが子の姿を見ている。やがてお弁当を食べ始めると、心配そうに見ていた。Nちゃんのおかあさんが突然「先生、先生、うちの子、ひとりでお弁当食べるのですか」と、何のことかと先生が事情を聞くと、Nちゃんの家ではおじいさんもおばあさんも健在で、Nちゃんはその初孫。

◇

朝、起きれば寝床から食膳まで抱きかかえ、食事といえば、おばあさんが、ひとつひとつ口の中にいれてやる始末。わが子が幼稚園でひとりでお弁当を食べる姿を見て、おかあさんの癖いたのも無理もない。

入園当初に泣いた子も、少なくなっている。しかし、中には五月になっても、朝の日課のように毎朝泣く子。先生の姿が見えなくなると大声を上げて泣き叫ぶ子。自分の思いが通らないと泣き出す子などなど。しかも非常にわがままな子ども。

こんな子供の家庭を調べると、決まってといっていいくらい、おじいさんやおばあさんがいて、その手で育った子供が多い。私は機会あるたびにおかあさんたちに注意をするのだが「嫁の分際ではおしゅうとめさんのやることに口出しはできないので」という。

◇

人間の性格は幼児期に形成されるということは、周知の事実である。ただ目先の愛情にとらわれ、甘愛のうちに育てられた子供が、将来どんな人間になるか、まことに寒心事である。「かわいい子には旅させろ」とほいい古したことばであるが、敬老の日に際し、おとしよりへの私よりの一言にしたい。

（明徳館幼稚園長）

☆他店でマネのできない☆
1週間でできる広告マッチ
ただし和紙使用／5000個以上／現金払い
専門店
サトー広告社
平・谷川瀬字三十九町／電④3790

鍵の複製ならどうぞ
なくす前にもう一個!!
自動車・家庭用・事務用各種
ホンダ純正部品と用品
各種自動車用品
アクセサリー
200円から400円まで
平パーツセンター
お待ちのあいだにできます　内郷御厩町前田　電⑥6533

質
平・かじ町
電④2088
草野質店

御婚礼・免許証写真とDPE
スタジオマツモト
平・聚楽館通り電④6368

住宅建設のあすをになう
月産能力3000立方㍍（10,000石）　受注生産体制万全
内外木材
新建材
株式会社　常磐平川木材
本社　仙台　いわき市たいら　TEL・④7584・7488

おできあせもに
安心して
おすすめできる
軟こうが
できました
全国皮膚病薬研究会
あこう薬局
平・ぎんざ　電④2044

貴金属・宝石
専門店
★修理は敏速で
ていねいに調製
製造・直売
高根沢
いわき市平字中町
（平支所前）
電④6726

内科
放射線科
小児科
しの へ
四戸医院
院長　四戸隆太郎
医員　四戸玲子
いわき市平谷川瀬字三十九町
（いすゞ自動車うら）電④七七一七

調査機関
全国に支社、支所五十八カ所
東京興信所いわき駐在所
いわき市平塩字塩向　電④八五七五

耳鼻咽喉科
高柳医院
高柳博一
いわき市平駅前電④三八五六

あなたのお持ち物に
ネームテープを
1コ（1巻）　82シート　100円
新発売　大好評中です
一例　大和田　園部　北村
マルトモ文具部
いわき市平字四町目TEL・④6161

産業会館は年内着工

二億四千万円　地下一階、地上四階

いわき市産業界の総合ビルともいえる産業会館建設構想がにつまり、遅くとも十月中には設立総会を開き、社団法人〝いわき産業会館〟＝仮称＝として年内に着工、来年度末完成をめざすことになった。総工費は二億四千万円を予定している。

いわき産業会館の建設計画は昨年から練られ、いわき商工会議所、平農協、市が主体になって検討してきたが、新たにいわき農業共済組合が加わり、十八、十九の両日設計書、定款、事業収支を協議してその原案がにつまった。

建設計画によればいわき市平字菱川町（労金裏）の敷き地二千四十六・八八平方㍍に、地下一階（二百三十七・六平方㍍）地上四階（各階六百六十平方㍍）の延べ二千九百二十八平方㍍を総工費二億四千万円で建築する。

発起人はいわき市長大和田弥一、いわき商工会議所会頭山崎賢助、平農業協同組合長佐藤友寿、いわき農業共済組合長山部隆雄の四氏。近く設立発起人会を開いて最終案を決定、十月には設立総会を開いて着工する段取り。四階建てながら冷暖房施設を完備、九人乗りエレベーターを設けるデラックスビルで、県物産展示室も設ける予定で、いわき地区経済、文化発展の殿堂とする。

五通に懲役九年判決

暴力団員殺し　青年の将来を考慮

暴力団の幹部を刺し殺したいわき市小名浜字定西二〇二、大工五通眞司（さ）に係る殺人事件の判決公判は二十日午前十時から地裁いわき支部に桜井検事、石黒弁護人の立ち会いで開かれ、藤原裁判長は「五通がまだ若く、将来性に期待する」と懲役九年（求刑同十三年）の実刑をいい渡した。

起訴状によると五通はさる六月三十日午後十一時半ごろ、同市小名浜字上明神町一〇、バー「女王蜂」で、実兄、友人らと酒を飲んでいるうち、同市小名浜字飯塚町一七の三、丸屋会長巳一家幹部、土建業木村重光さん（さ）に「女なんか連れていい気になるな！」などなられたうえ、顔を数回殴られたことに憤慨、タクシーで自宅まで戻り、友人から借りて隠していた万渡り三十五㌢の日本刀を持って帰り、その日本刀で逃げる木村さんを約百㍍ほど追いかけ、頭、腹部貫通など八カ所を切りつけ、翌七月一日午前七時四十五分死亡させたもの。しかし五通は殺意を否認、傷害致死を主張していた。

この裁判は被害者がヤクザの幹部だったところから、初公判の前から五通に幹部のカタキうちがあるなど黒いうわさが広まり、同支部では公判中警戒を厳しく行なっていたが、結局しかえしはうわさだけに終わった。

暴力少年を逮捕

平署は十八日午後八時十五分ごろ、いわき市平字堂根町、暴力団員、無職少年S（ち）を暴行の現行犯で捕えた。

調べによるとSは同日午後八時十五分ごろ、同市田町のA喫茶店で店員のC子さん（さ）に「サービスが悪い…」といんねんをつけ手で顔をなぐりつけたほか、店にあったイスを振りあげ大暴れをした。

無免許ひき逃げで取り調べ

逮捕寸前に自首

平署は十九日午後、いわき市平字五色町八二、砂採取業武藤正見（さ）をひき逃げの疑いで任意取り調べた。

調べによると武藤はさる十七日午前九時ごろ、同市平字田町の平駅前で無免許のうえ、普通乗用車を運転、同市平赤井字不動堂一四三、工員鈴木敏信さん（ル）のバイクに接触、左ヒジに三週間のケガを負わせて逃げていた。

この朝、武藤はおばを平駅まで迎えに来たが鈴木さんにケガを負わせたため、いったん自宅に帰り、自分の代わりに知人を迎えにやらせ、事故を届けないでいたが、同署が逮捕状を請求する寸前に「自分がはねた」と出頭したもの。

千寿荘へ寄付

いわき市泉町泉九、甘南備チヨノさん（さ）は敬老年金三千円をそのままそっくり老人福祉施設千寿荘へ贈って下さいと、このほど磐城福祉事務所へ寄託した。

紅葉列車を運行

常磐線　磐東線

国鉄は秋の行楽シーズンを迎え十月上旬から〝もみじ狩り列車〟を運転する。常磐線、磐東線関係は十月十日から十一月十九日までの毎日曜、祭日。

▽下り水戸発午前8時15分、平発同9時53分、川前着同10時42分

▽上り川前発午後4時04分、平同4時50分、水戸着同6時28分

横断中の学童はね重傷

十九日午後七時半ごろ、いわき市植田町本町一丁目の市道を横切っていた同市植田町本町一丁目、自動車運転手永山一郎さん二

高校は平商優勝

東北地区珠算大会

第十六回東北六県珠算競技大会は東北六県商工会議所連合会の主催で、十七日秋田市で開かれ、学生の部で平商Bが優勝、同A、Cの両チームも三位に入賞した。

洋裁技術講習会

いわき洋裁店協会主催、平高等洋裁学院、すみれ会福島県支部後援の洋裁技術講習会は十月七日午前九時半からいわき市平の平信用金庫ホールで開かれる。この日は文化服装学院の技術課長会谷繁氏を講師に招き、高級冬物技術を学ぶ。

恐かつ傷害の二人組に判決

いわき市平菅波字菅波人三七、農業高木一彦（さ）の二人に係る恐かつ、傷害事件の判決公判は、二十日午前十時から地裁いわき支部で開かれ、高山裁判官は被害者に懲役二年執行猶予三年（求刑同二年）高木に懲役八月執行猶予二年（求刑同八月）をいい渡した。

起訴状によると二人は共謀して、さる六月二十六日午後一時ごろ、いわき市平字倉前九〇地内の新川堤防で、同市平上荒川字島田五二の四、盛高屋人事係長園井裕さん（さ）の首を薬切り包丁で切り三カ月の重傷を負わせたうえ、「金なんぼある。全部出せ」と現金三千七百円を奪った。

菊田小Pで庭池つくる

いわき市植田町菊田小学校P・T・Aでは教材にもなる池の設備がないのを心細いと、このほど約七万円を投じて校庭の一隅に延長六㍍、幅四㍍の小じんまりとした池を作った。

へアさん

6812　中島安男

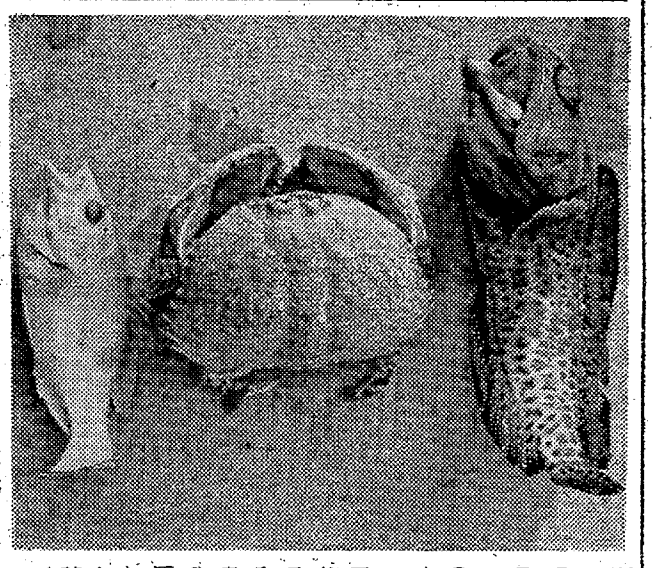

※珍しい魚やカニ※

県水試　メキシコ産を保存

県水試ではこんどメキシコ産の珍しい魚とカニ三点が入手できたので標本ビンにつめ保存することになった。この魚は指導船磐城丸（四七七トン）がこの夏燃料補給のため入港した、メキシコ太平洋沿岸のマンザニヨ港内で船員がマグロの切身を銅にして釣ったものばかり。ハン点のあるメバルより頭の大きい魚はわからなかったので、現地で図鑑を買い入れて調べたがついに不明だったという珍魚。

別の魚はイツテンタルミで特色のある魚体は外国切手にも図案化されて紹介されている。カニはヨロイガニで大きなヨロイのような甲羅の中に足がとっぷりはいって外敵から身を守るようにできている変わったカニ。いずれもおもしろいように釣れたというもので、身売りした磐城丸が最終航海のみやげにもち帰った記念のものなので内容を記録して保存することになった。

↑【磐城丸がもち帰ったEから名前のわからない魚、カブトカニ・イツテンタルミ】

なはま

◉…常磐ハワイアンセンターに遊びにきていた栃木県佐野市朝日町、渡辺材木所運転手高橋真作さんは十八日「お年寄りのためになにかのたしにして下さい」と現金千円を磐城福祉事務所職員に寄託した。

◉…この日、磐城地区のお年寄りが常磐ハワイアンセンターの招待ででかけたが、元気な老人たちの姿をみて高橋さんはすっかり感動、寄付を申し出たもの。この行為に敬老精神まだ地におちずと職員もまた感激している。

故父内山留八の葬儀に際しましてはご多忙中のところ遠路わざわざご会葬くだされご丁重なご香料を賜わりご厚情誠にありがとうございました
さっそくお伺いのうえ御礼申しあげるのが本意ですが略儀ながら紙上でお礼を申しあげます
昭和四十二年九月二十日
いわき市常磐湯本町吹谷八〇
施主　内山栄一
親類代表　内山吉太郎
同　舟田義孝
友人代表　白石初太郎

故父高木四郎の葬儀に際しましてはご多忙中のところ遠路わざわざご会葬くだされご丁重なご香料を賜わりご厚情誠にありがとうございました
さっそくお伺いのうえ御礼申しあげるのが本意ですが略儀ながら紙上でお礼を申しあげます
昭和四十二年九月二十日
いわき市平字古鍛冶町三三
喪主　高木穆子
友人代表　遠藤喜一
ほか親類　同

ナショナル洗濯機で栗拾いピクニックにご招待！

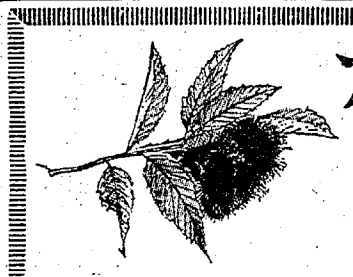

秋の味覚　山の幸…

ナショナル洗濯機1台お買い
あげの方で1名様を栗拾い
ピクニックにご招待申しあげます

売り出し期間　10月10日まで
ご招待日　10月15日

■ご招待は観光バスで茨城県新治郡千代田村土田千代田観光果樹園にご案内いたします
お買いあげはナショナル店会の店でご相談ください

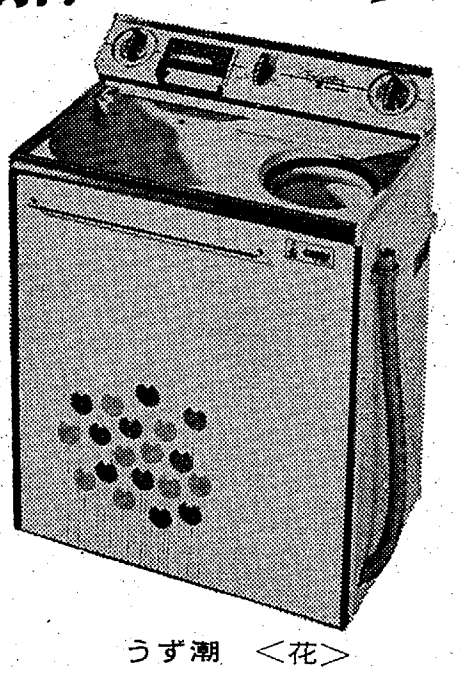

うず潮　＜花＞

化学センイ時代の洗濯機
ナショナル ダブル洗濯機
現金正価　36,500円
月賦定価　39,500円（12回）

独創のマジック水流
布地に合わせて水流が4通りに変化
化せんからウールまで傷めず、縮めず洗え　衣類が数倍も長もちします
■ワイシャツ9枚分　シーツなら4枚もいちどに洗って絞れる大形槽
■すべての排水がホース1本で簡単にOK

早く乾く超高速脱水
化せんのワイシャツなら絞ってすぐに着られるほどです
しかも衣類を傷めない脱水専用タイマーつきです
■スイッチ盤は使いやすく見やすい傾斜設計
■サビないステンレスを使った豪華なデザイン

いわき南・北ナショナル店会
平ナショナル製品販売株式会社

学芸

クラブ活動

赤井中　二年　船生さつき

クラブ活動、それは私の一番好きな時間です。私の所属しているクラブは、ブラスバンド部です。学校にはクラブはたくさんあります。運動部としては、野球部、バレーボール部、卓球部などいろいろあります。また教養クラブには、科学、合唱、華道などがあります。その中で私は、最初から迷うことなくブラスバンド部を選びました。そのわけは、もとから音楽が好きだったこと。運動をすることが、あまり好きでなかったことなどです。そして今は、その好きではいったクラブで、フルートを担当し、思いっきり楽器を演奏し、音楽を楽しんでいます。

世間には、ブラスバンドというものをよく知らない人が多いのではないでしょうか。音楽は、今の私たちの日常生活にとって欠かせないものとなっています。その中で、今急速に普及しているのがブラスバンド、つまり吹奏楽ではないか、と思います。ブラスバンドというものはおもに吹奏楽器を演奏して行なう音楽です。吹奏楽器も木管楽器と金管楽器の二つにわけられ、それに打楽器が加わり、それぞれ違うパートを演奏して、一つの美しい音楽をつくり上げるのです。それぞれの楽器一つ一つでは、音色も音の高さも全然ちがいます。それをみんなの協力と熱意で一つの音ごとに、一小節ごとにきれいな澄んだ音に仕立てていくのです。楽器の中でとりわけ好きな音はフルートの音です。これは自分の担当する楽器だからかもしれませんが、あの高音ながら甘くやわらかい音色を聞いたらだれでもうっとりしてしまうでしょう。フルートを高音の魅力といえば、低音の魅力というのがバスでしょう。よく響くやわらかい音、パリッとした高音にはない特長だと思います。私は、フルートの高音を好むとともに、バスの低音も大好きです。

私は、前にも述べたように吹奏楽を演奏するには、演奏者全員の協力と熱意が必要だと思います。ブラスバンドは、あくまで合奏であって独奏ではありません。ですから一人一人のわがままや希望は許されません。自分のつごうに合わないことでもがまんをして全員の心が一つに一致団結し目的に向かって前進していくことが大切なことだと思います。

昔から「音楽を好む人に悪人はいない」ということが言われています。音楽というといろいろありますが、ブラスバンドも「悪人」でない人、つまり「善人」を育成するのにおおいに役だつのではないでしょうか。いくらへたでも「音楽を愛そう」という精神によって人の心が洗い清められていくのだと思います。私たちの赤井中ブラスバンドもあまりじょうずとはいえません。伝統が浅いということもありますが、演奏をするにあたって一番大切な全員の協力と熱意によってできるチームワークがとれていないということ、これが第一番の問題だと思います。しかし、練習を積み完成した曲を発表した時の気持ちは、なんとも言えません。

「この曲を完成して発表したんだ」といううれしさ、「力いっぱいやったんだ」という満足感で、今までの苦しさ、疲れは、いっぺんに吹きとんでしまいます。と同時に「結果はどうだったろうか」という心配をよそに私たちの胸は、責任を果たした安心感と喜びで大きくふくらんでいます。これは、ブラスバンドだけでなくどんなクラブでも同じだと思います。そして、練習に練習を重ね、発表するまでにいたった音楽は、ブラスバンド部員全員の汗の結晶といえましょう。

クラブ活動は、学校の授業では教えない社会的な勉強をする所でもあると思います。ですから私は、中学生時代をクラブ活動によって有意義な充実した時代にしていきたいと思います。

【評】＝ブラスバンド部というものを通して、学校生活の一環であるクラブ活動へのあなたの姿勢がよくわかります。（鈴木教諭）

長寿法

大泉さん

人生の幸福は身体健康にて、各々その職務に精進出来ることであると思います。幸いに日本人の寿命は急速に伸び、平均寿命は男六十八・三、五歳、女七十三・六一歳と発表され、人生五十年とは昔語りとなり、今や人生七十年といわれることでありましょう。

誠にご同慶に存じます。これ医学の進歩、生活の改善、向上によるものであります。今後われわれ老人もいっそう健康を保持して参らなければなりません。そして老化を防ぐ第一の方法は、脳の老化を防ぐことであり、できるだけ本や雑誌、新聞などを読むこと、また老人なりの適宜な運動活動をし奉仕をすること、私の座右銘である〝人の和〟により、常に明朗なる心境のもとに感謝の生活をする。

そして社会的にも家庭的にも〝親しまれる老人〟〝理解ある老人〟として迎えられ、老後の万全を期し、以って長寿を保つことである。

（平老人クラブ連合会会長）

人の和尊び脳を若返り

大泉　信雄（六四）

民報映画案内

※【平】
★ひかり座（六・四〇）続・荒野のドル銀貨（八・一〇）冒険者たち（↓25日）
★聚楽館（五・五五）6333爆撃隊（七・四五）大脱走（↓21日）
★世界館（六・五〇）女賭博師（八・二〇）兵隊やくざ殴り込み（↓26日）
★東宝民劇（六・一五）皇太子同妃両殿下南米ご訪問（七・二〇）日本のいちばん長い日（↓3日）
★平日活（六・四六）ゴーゴー向う見ず作戦（八・〇七）花と果実（↓26日）
★東映三夜（七・〇〇）網走番外地・悪への挑戦（八・三三）兄弟仁義・関東命知らず（↓24日）
★名画座（七・〇六）女のよろこび（八・二五）かまきり（↓26日）
※【内郷】
★綾映劇　皆でわしのバラード　早打ちガンマン　地獄のランデブー（↓26日）

※【常磐】
★常磐座　女あざり　あばずれの悦楽　痴情の診断書（↓26日）
★三函座　南太平洋の若大将　キングコングの逆襲　燃える雲（↓26日）
★常磐日劇　栄光の丘　地獄のランデブー（↓25日）
※【小名浜】
★国際　七人の侍　用心棒（↓26日）
★日活　花と果実　ゴーゴー向う見ず作戦（↓26日）
★金星座　凶人ドラキュラ　妖婆の家　蛇女の脅怖（↓22日）
★銀星座　カーツーム　トブルク線戦（↓25日）
※【植田】
★うえだ館　波止場の鷹　七人の野獣　さすらいは俺の運命（↓26日）
★中央館　人妻椿　智恵子抄（↓26日）
★菊多館　美しき北海道　兄弟仁義・関東命知らず　網走番外地・悪への挑戦（↓3日）
★植田ロマンス　サイレンサー沈黙部隊　プロフェッショナル（↓25日）
※【四倉】
★四倉国際　さらばアフリカ　黄金の七人（↓26日）

100貨店

戦時中、平商に滑空クラブというのがあった。グライダーを飛ばして大空への限りない夢を燃やしたものだが、風雲急をつげ、敵機来襲などで、いつの間にか解散してしまった。当時のクラブ員が、ことしの春だったかに集まって、そのうち同好者をつのって、またグライダーを飛ばしてみよう、ということになった。

◆平商の前松　弘先生が当時、中心で運営していたが、いずれにしろ、空を飛ぶのは楽しい限りである。ところで平航空クラブというのがある。草野　健氏を中心に同好の士が集まり、セスナなんかを借りては、ちょいちょい大空飛行の醍醐味をあじわっているが、地上の交通戦争とちがって、これからスポーツ航空がだんだんさかんになってくるだろう◆一度でも飛行機にのった人ならわかるだろうが、地上を上空から眺める気分はまた格別、ジェット機のような速いものでなく、とくにヘリコプターとかセスナなどの小型で、地上すれすれに飛んだときのそう快さ。空には地上のような危険なものがひとつもない。いや悪天候とかエアポケットなど、気をつけさえすれば問題ではない。

◆飛行場が一つもない県は全国でも珍しいが、戦時中、仁井田浦海岸に飛行場建設の計画があったが、そのままになってしまったことがある。平航空クラブでは、適地を物色中だが、問題は建設資金である。ひところ常磐の岩ケ岡の埋め立て地を利用したが、いつまでも利用しているわけにはいかない。もし、飛行場ができれば、農薬散布、人命救助などいろいろ社会的にもタメになる◆ともあれ、滑空クラブにしろ、航空クラブにしろ、大空への夢をもっと積極的に開拓したいものだ。一生に一度くらい天国にのぼらなくては話にならん。

（龍人）

耳の不自由な方に
リオネット
（福祉事務所指定品）
トランジスタ補聴器
いわき市平駅前
④2496　6732
富永電気商会

貸し衣裳　ご婚礼着付け
新柄各種そろえました　ご利用くださいませ
渡辺美容室
階下　いわき市植田町金畑31　電②2437
階上　純喫茶　ビクター　電②3771

好間町
豚肉の下坂
電④五三三四

靴のフカヤ
平駅前中央通り　TEL・④4668

美しい美しいラビューパーマ
ラビューパーマおかげの方にラビューク
リームリンスをもれなく差し上げます
もよりの美容室でどうぞ
瀬戸商会
美容材料
貸し衣裳
平・白銀町　電④7810

御婚礼写真・記念写真は…
サンペイ
いわき市平字大町（六号国道ぞい）電④四三〇四

旅館　住吉荘
平・鎌田町　電④4628

車をお持ちでも泊まれます

白銀ランドリー
いわき市平字白銀町　電④六〇七四
・お電話いただけば一品でもすぐお伺いいたします

クリーニングは
洗浄から脱臭まで三十分で
早く・安く・きれいに仕上がる
電子頭脳によるアサヒ・ハイ・クリーナーの店

◉男子配達員・販売品募集　軽免許所持者
丸真家具店
いわき市常磐湯本町三函　電二九二三

新作ご婚礼家具展示予約会
すぐれた家具を豊富に陳列格安奉仕中

無料
ブロック工事の設計を無料でいたします
労働大臣一級ブロック建築第五六六号
福島県知事登録（り）第一七七七号
弘進ブロック建設株式会社
いわき市平字南町三三
電④五八二五

募集
男子社員　三名
▽普通運転免許所有の方　年齢19～25歳まで
男子社員　二名
年齢25歳以上50歳まで履歴書持参
▽面接場所＝いわき市平字堂子町当社事務所
株式会社　ふくたや
いわき市平字二町目　電③二六二代

内科
小児科
放射線科
福地医院
院長　福地　摂男
いわき市平字才槌小路　電④八四五五

新築売り家土地付き
・土地一六五平方㍍（五〇坪）・建て坪約五三平方㍍（一六坪）
・六畳（二室）　応接室六畳　台所四畳半　玄関　浴場　水道
トイレ付き　ブロックべいあり・場所＝いわき市内郷内町
▽連絡先＝電（平）④五八一七・③二九一五

急募
夜警員　二名
▽期間十二月十五日から翌年三月十五日まで（三カ月）
▽時間　午後十一時から翌朝午前三時まで
▽給与　月収一万円（年齢不問）雨天の際は休日
▽面接日と場所　九月二十六日（火）午前中
ひかり座へ　委細面談
田町区内会
いわき市平字田町

急募
▼運転者　若干名
▽二種免許所有者　委細は面談の上、優遇いたします▽ご希望の方は履歴書持参ご来社ください
旭タクシー株式会社
小名浜字定西　電③二二五八　二三六二

急募
男子　軽四輪免許所有者（夜学生でもよし）
年齢学歴に関係ありません　諸保険制度あり　委細面談
合名会社　会津屋本店
いわき市平字一町目　電④二四六二

貸し間あり　場所＝平・九品寺前
▽連絡先＝電④六二六六

大型募集　運転者三名、普通車二名、助手二名、自動車整備士三名
いわき市内郷綴町金谷　電平③三五〇一　内郷運送

ガソリンスタンドマン二名▽事務員（女）二名（男）一名募集▽履歴書持参委細面談内郷綴町金谷電③三五六二関川油店

土地　譲ります▽場所＝平・下平窪字カラカエ　中塩字鬼馬塚　松山など二三〇平方㍍（400坪）　連絡先＝平④八四九二

新築　貸し家　六畳　四畳半　台所　トイレ　ガスふろ付き
平・月見町一二三屋先　倉前荘　菊地　電④五七八八

急募　▽高卒の若い女性▽通勤可能の方　委細面談　▽連絡先＝いわき市小名浜字上町　電②二七八〇　港レコード店

アパート▽二階六畳二間水道台所あり▽一階貸し店舗50平方㍍（15坪）いわき市平字正月町▽連絡先＝平④四六五〇

貸し家▽八畳、六畳、四畳半、三畳二間、台所、トイレ、ふろ場あり▽上荒川平球場わき　▽連絡先＝平④七四一六

貸し家▽二階建店舗付延83平方㍍▽二階六畳一四畳半2台所、トイレ付　湯本駅前新道通　会田整骨院電二二三八

新築　アパート▽六畳二間　四畳▽台所、トイレ、浴室付き▽場所＝平・昌平　電短大近く　▽連絡先＝平④八四五八

貸し店舗二階建て住宅付き平・研町通り間口16㍍奥行き8㍍▽軽工業に好適▽平・才槌小路地下道ぎわ色川不動産部