夕刊
いわき民報
発行所
いわき市平字田町63
©いわき民報社
社長　野沢　武蔵
(02462)③1666代(編集)
1687(販売)　1668(広告)

晴れ着
新柄陳列
呉服の　かみや
いわき市平・二電③二〇二

常磐炭鉱に44億円を

石炭鉱業審議会　肩代わり資金きまる

石炭鉱業審議会では十日、経理審査会を開き、提出されていた各炭鉱の再建整備計画を慎重に検討し、十二年間の時限立法である石炭鉱業再建整備臨時措置法に基づく元利補給金（通称肩代わり資金）の配分について協議した結果、大手十三社、中小十四社に対する肩代わり資金一千億円を決定した。このうち常磐地区では常磐炭鉱の四十四億八千四百万円、大日本炭鉱三億六千六百五十万円、重内炭鉱一億八百八十万円の合計四十九億五千九百三十万円となった。これは三炭鉱の本年三月末現在の借り入れ総残高合計百三十億二千四百万円に対して三八・一％を占めている。

第一回の支給が行なわれる予定。炭鉱は銀行に返済金として払い込むシステムだが、年に九月と三月の二回、政府が支給する方針といわれる。赤字が解消しない限り炭鉱は政府に返済しなくとも良い制度となっているため、赤字累積に苦しむ炭鉱にとっては、まさに〝救いの神〟といえる。この肩代わり資金制度は、過去三年間の平均出炭ベースで、今後十年間以上出炭できる炭鉱を対象とし、希望炭鉱を募っていたもので、多角経営などで、それほど赤字の出ていないことや、経理面を知られたくないことなどから、希望しなかった炭鉱もあり、結局三炭鉱に決定したもの。

配分決定によると大手は十七社のうち株主配当を出している四社は除外され、十三社に対して九百四十五億四千二百万円と、金株の九五％近くを配分、中小十四社に対してはわずか五十四億五千八百万円にとどまった。とくに財閥といわれる大手の三井は二百七十億二千七百万円、三菱は百二十三億四千二百万円、住友百四十六億三千四百万円の計六百四十億三百万円で、全体の六四％も占めている。これらの財閥炭鉱の本年三月末の借り入れ金総高は合計一千百七億四千三百万円を数え、それぞれ系列の銀行から借り入れていることから、この肩代わり資金制度は〝銀行救済事業〟との批判の声も聞かれるという。また同審議会では、炭鉱が再建整備に努力しない場合は、その炭鉱に対して各種の助成措置を打ち切る方針を明らかにし、十日通産省に答申した。

常磐地区関係各炭鉱の肩代わり資金は次のとおり（カッコ内は本年三月末現在の借り入れ金残高）▽常磐＝四十四億八千四百万円（百十四億七千二百万円）▽大日本＝三億六千六百五十万円（十四億一千三百万円）▽重内＝一億八百八十万円（一億三千八百万円）

斜陽産業を救済再建

通産省は石炭鉱業審議会の答申に基づいて、今年度から炭鉱再建に対する本格的なテコ入れを行なうことにし、七月五日に〝石炭鉱業再建整備臨時措置法〟を制定した。これは炭鉱の赤字を政府が肩代わりして払ってやるという炭鉱救済の一環として取り上げられたものだが、市中銀行から借り入れている場合は十年間、政府関係金融機関の場合は十二年間で肩代わりすることになっており、十二年間の時限立法。今年度分の肩代わり資金は百二十五億円として石炭特別会計に計上されており、九月下旬には通産省から直接炭鉱に、肩代わり資金制度は、過去三年間の

小名浜ボーリングが開場

10日　花々しくオープン

いわき市小名浜花畑町に開設した〝小名浜ボーリング場〟（平・大黒屋経営）は、十日夕オープンした。これよりさき、同日午後一時すぎからいわき市内の名士多数を招き、同ボーリング場で開場式をあげた。馬目勝次郎社長のあいさつに続いて小林支配人、馬目副支配人などの紹介があって来賓祝辞に移り、木村知事（高山いわき事務所長代読）大和田市長代理の馬目助役、市婦連会長波木井ミトリさんその他の祝辞のあと、馬目社長がテープにハサミをいれてボーリング場びらきをすませた。

【テープにハサミをいれる馬目社長】←

引き続いて高山所長らがゴールデンボールによって始球式を行なって式をとじた。

茨城県でも協力を申し入れ

勿来　こどもの村誘致猛運動

こどもの村建設誘致に躍起となっている勿来のこどもの村建設誘致促進協議会側では、もっとも有利な地点をひっさげて新いわき市に猛運動を試みている。この有利な地点とは太平洋を一望に収め得る景勝の地、県立勿来公園地内であり、現在園内の駐車場の背後は起伏に富んだ三十九万六千平方㍍（十二万坪）という広大な地域が市有地として存置されている。隣接の茨城県ではこどもの村建設に必要な土地はなんどきでも貸与するから利用してほしいとの厚意的な申し入れがあった。

勿来支所小林福祉事務所出張所長は「勿来の公園敷き地だけで十分間に合うから、隣地を借用せずともよいとはいうものの、こどもの村の利用度を高めるには茨城県の協力を得ることが合理的でもあり、また友好親善のためにも歓迎すべきであって、こどもの村は独占すべき性質のものでないからである。この問題はまだ具体化していないが、茨城では勿来の関近くまで自動車道路が開ざされ、おそくも年内中に開通の運びになっているやにきいている。こんな状態だから行政は建設敷き地問題で悩むようなことはまずなかろうと確信している」と語っている。

消費者米価値上げ反対決議

全農林労組県本部大会

全農林労組県本部第十回定期大会は九日から三日間久之浜町公民館で開かれた。県下各地区から代議員六十人が出席、前田代議員（双葉）を議長に選び、十一日は消費者米価値上げ反対決議、賃金大幅引き上げ要求に関する決議を行ない三日間にわたる大会を終えた。

無免許酒飲み運転

軽四輪に衝突三人重傷

十日夜、いわき市四倉町で酔っぱらい無免許のバイクが、軽四輪トラックに衝突し二人が重体、一人が軽傷を負うという事故があった。

同日午後九時ごろ、同市四倉町東三丁目二五三地内の国道交差点で、双葉郡富岡町小良ケ浜字原二七、大工佐藤定秋(23)運転のバイクが、同市四倉町東二丁目一六四、セメント瓦製造業長谷川洋さん(25)の軽四輪トラックと出合い頭に衝突。このため佐藤は頭、腰の骨を折り重体、バイクに同乗していた双葉郡富岡町大字小良ケ浜字原一三五、左官業海鉾定一さん(25)は両足に二週間、軽四輪に乗っていた同市四倉町二丁目一六四、病院看護人高橋秀雄さんの長男昇君(7ヶ月)＝四倉小三年＝は頭を打って重体。

平署の調べでは佐藤が酒に酔って無免許でバイクを運転、ハンドル操作をあやまったもの。

平三中同窓会総会　いわき市立平三中同窓会総会は十六日午後一時から同校体育館で開く。当日はプールが開放されるほか、記念講演がある。会費百円。

人事消息　◇内郷郵便局長から岩沼郵便局長に栄転の太田清氏は十一日午後、転任あいさつのため来社。

才言

▼茂辰の役百年祭、明治を生んだ革命の犠牲者に焼香。

▼こどもの村誘致で争奪戦、こどもたちの意見をきいてみようか。

▼殺人、強盗が減ったけれど、交通事故による死傷はふえる一方、よくはならないんだ。

天気予報　玉半提供　④五〇三一

（小名浜測候所発表）

【今夜】北よりの風、曇りがちでにわか雨か雷雨。

【あす】北よりの風、曇り時々晴れ。

【海上】今夜あすとも多少波がある。

あすの暦

8月12日（土）

月齢	7	日出	4・50
旧六月	先	日入	18・32
六日	4	月出	11・30
日月	18	月入	22・07
満潮	11	干潮	8・21
干潮	22	満潮	19・58
	8	干潮	2・08
	19	満潮	13・57

本日新築開店のお知らせ
手打ちそば、うどん
一品料理
▽駐車場あり（十台以上可能）
お食事の店　大石
いわき市平字堂ノ前九（電建隣）電④三三九〇
店名改称
旧名　山久うちわ店
新店名　武田贈答品

イメージを仕立てる…
あなたの夢を仕立てる
テーラー高島屋
いわき市平字中町12の1
TEL・(平)④6837・7059

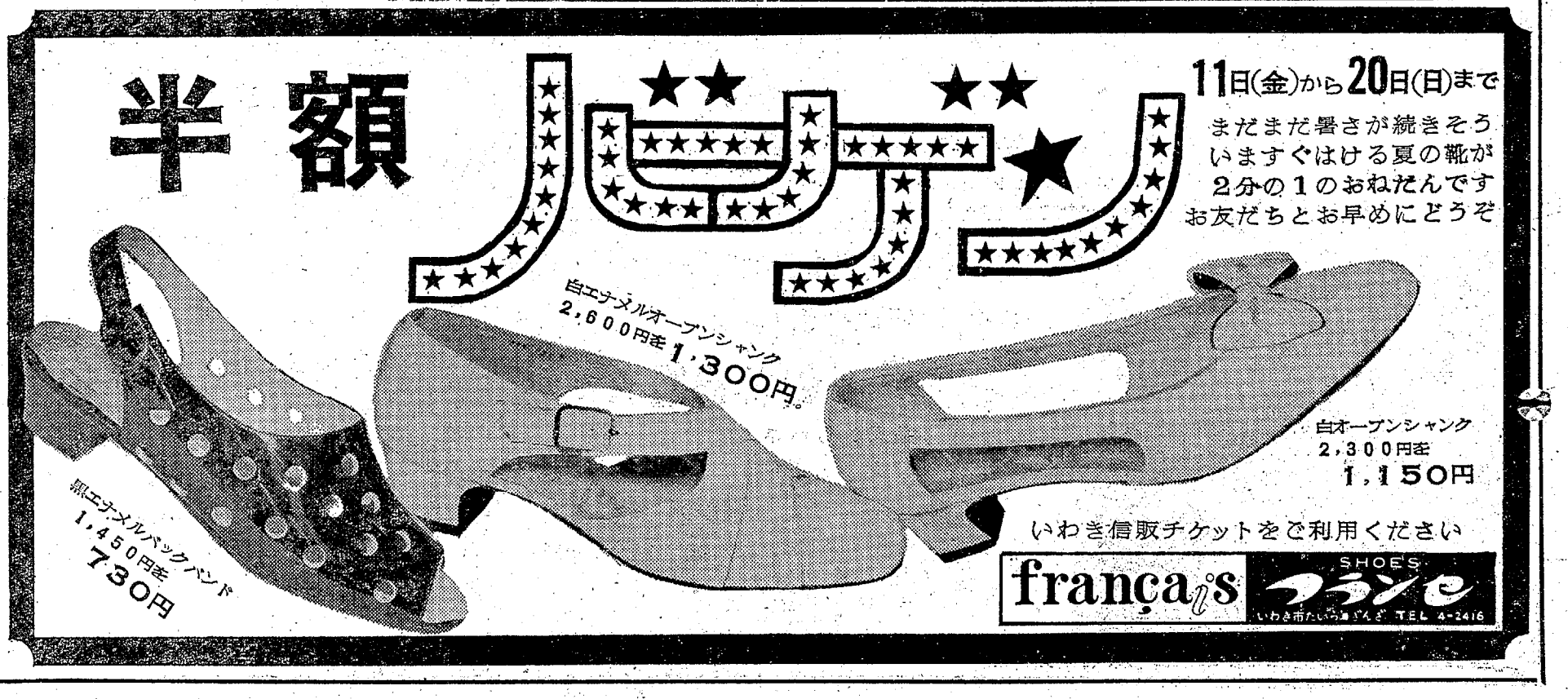

ヘリで豊作の仕上げ

水稲二千ヘクタールを空中散布

いわき市では十三日から二十二日まで、四倉、平、好間、勿来地区の水稲二千百五十七㌶にわたって、いもち病防除のため、ヘリコプターによる農薬の空中散布を行なう。ヘリコプターは東北産業からチャーターし、早朝の五時から九時ごろまで散布する計画で、散布される農薬は非水銀系の低毒性の有機燐製剤（キタジン）を用いる。このため平地区農薬危害防止対策協議会ではチラシを関係の全農家に配布、散布中は次の点に注意するよう呼びかけている。

▽散布時間中は、家や畜舎の出入り口や窓は、薬剤の侵入を防ぐために閉め、できるだけ屋外に出さないようにすること▽散布中やむを得ずその地域を通行する場合は、係員の指示を受けること▽井戸などには、薬剤の侵入を防ぐためにおおいをかけること▽洗たく物、食物、寝具、飼料などは屋外に出しておかないこと▽用水は散布後しばらくの間使用しないこと▽薬剤が身体に付着したと思われたら、すぐに石けん水でよく洗うこと▽散布地域の牧草や雑草は散布後七日ぐらいは刈り取らないこと。

なお散布日程など次のとおり。

▽十三日＝四倉町の柳生、駒込、中平、馬場地区、百二十㌶▽十四日＝①同四倉、白岩、中島、玉山地区、百五十㌶②同下仁井田、細谷地区、百五十㌶▽十五日＝①同狐塚、大森地区、百七十㌶②長友、戸田、玉山、薬王寺地区、二百㌶▽十七日＝①平の赤井、平窪地区、百二十七㌶②同菅波、藤間地区、百四十㌶▽十八日＝①同神谷地区、百四十㌶②飯野、上高久、山口地区、二百㌶▽十九日＝①同草野地区、百六十七㌶②同高久、豊間地区、百五十三㌶▽二十日＝好間町の愛谷、今新田、下好間地区、百㌶▽二十一日＝勿来の荒谷、馬場、大槻、白米地区、二百十㌶▽二十二日＝同川部、山田、富津地区、百三十㌶

怪談映画会　常磐公民館は十五日午前九時から怪談映画会を催す。

中央青年学級　磐城地区の中央青年学級は十四日午後六時から磐城体育センターで行なう。

【ほとんど出漁準備OKのサンマ船＝小名浜港】←

釣りだより

河川　鮫川河口の火力発電所裏でハゼ釣りが盛んだ。いずれも大ものでニ十五㌢前後、一日に五、六十は楽にあげている。また横川いったいではハゼ、渋津川では小ブナ、スバ、オイカワが釣れる。ハゼのエサはキジ（ミミズ）かゴカイ。

一方新舞子海岸はイシモチ釣りでにぎわっている。二、三日前からナギがよくなり夕方五時ごろから八時ごろまでの間に三百人ほどめかけている。三十㌢前後で二十くらいはかかる。エサはフクロイソメかマデ。

（平・西丸釣り具店調べ）

海　小名浜は、沖防波堤がいぜん、アジ、サバ、アイナメ、セイゴなど。また一、二、三号ふ頭は、サバ、カスゴダイ、ハモそれに十五㌢前後のヒラマサも釣れる。このほか、三崎の防波堤と三号ふ頭でキス、江名港の防波堤では、セイゴ、中之作港は、セイゴとタナゴなど。ハモとセイゴの夜釣りのだいご味も格別である。えさは、ハモ釣りがサンマかカツオのハラスを使う。ほかは、マゼ（カワカブリ）でよい。

（小名浜・平野釣り具店調べ）

出漁準備OK

サンマ第二次解禁迫る

サンマの第二次解禁（四十㌧以上船）は、二十日にせまり、小名浜はじめ、いわき各港のサンマ船百三十余隻は集魚灯のとりつけなどもすませてほとんど出漁準備もOK。あとは漁網、燃料、食料などを積みこむだけ。これらのサンマ船は、きたる十七日前後にそれぞれ母港をでて、基地の北海道釧路に向かうことになっている。

市況

（十日午後～十一日正午）

十一日の小名浜港は巻網のカツオが好漁。

【小名浜港】巻網船二カ統　小舟七十㌔

▼カツオ　四万千㌔（大中）二一〇―一七二（小）一三〇―八〇▼チボ　五百㌔　五〇―四五▼アワビ　三百㌔　一一五〇―九八〇▼貝焼き　五百コ　一四六―一三〇（コ）

【江名港】水揚げなし

魚類

【中之作港】一本釣船一隻▼カツオ　一万三千㌔　一八〇―一七六（小）一四〇

野菜

▼菜類　一七―八（東）▼ニンジン　三五―三（〃）▼ゴボウ　七〇―二〇（㌔）▼大根　三五―一〇（〃）▼ネギ　一五―三（東）▼タマネギ　三八―二〇（㌔）▼キュウリ　四五―五（〃）▼ナス　一七―三（〃）▼タマナ　四〇―一〇（〃）▼サツマイモ　八〇―四五（〃）▼ナガイモ　一五〇―八〇（〃）▼バレイショ　二五―一〇（〃）▼枝マメ　一〇―三（東）▼カボチャ　七―三（コ）▼トマト　三〇―一（㌔）▼ニラ　一三―八（東）▼ピーマン　七〇―三〇（㌔）▼根ショウガ　八〇―一三（〃）▼葉ショウガ　二〇―一〇（東）▼春菊　一〇―一五（〃）▼ミョウガ　一〇〇―六〇（㌔）▼トウキビ　八―〇・五（本）▼玉子　一二―一〇（コ）

果物

▼リンゴ　五〇―二七（㌔）▼ナシ　六五―三〇（〃）▼ブドウ　一五〇―一〇〇（〃）▼スイカ　三五―三〇（㌔）

（丸平青果市場調べ）

訂正

（記事）七日、植田町石塚町の国道にあったダンプの追突事故は、蛭田一明さんのダンプが前方不注意から宮下茂さんの乗用車に追突したもの。それが逆になっていたので、おわびして訂正します。

くらし随筆

戦い終りて

小野寺　英也

終戦、詔勅の日、当時の私たち国民は、文字どおり大地に伏してどう哭した。今の若い世代の人が、これを単純、幼稚と解するのも自由である。しかし私たちは、これからの苦難多い祖国と、私たちの運命に思いをはせて、ほうだの涙を禁じ得なかった。

◇

この戦争の生んだ数多の悲劇は尽きることなく、個々の家庭にそれぞれの傷痕となって残っていることであろう。その後、急速に襲った食料難に、私たちはその日その日を飢餓と戦わねばならなかった。私なども当時、東京で一カ月の給料でわずか五日分にも充たぬヤミの甘藷を購い、停電がちな暗い室内で、水のように薄いイモガユを同僚とすすり合った。隣で間借りをしていた奥さんは、栄養失調のため乳が出ず、幼児は飢えて夜通し泣いた…そんな日々の哀感が今だに忘れ得ぬ思い出である。

あれから二十余年…、花やかな〝港まつり〟の宵、夜空に映える花火にみとれて、笑いさんざめく浴衣姿の雑踏の中で「あゝ、今は平和なのだ…」と実感として思いながら、ふっと胸中に一沫の憂ぐの念がかすめるのは、果たして私だけの心理であろうか。

きょうも、ベトナムの空の下では善良な市民が傷つき倒れ、肉親がそれに取りすがって悲歌にくれているかも知れない。そのベトナムの空は、日本の空にも連なっている。〝他山の石〟とは誰がいえよう。

◇

事象の価値の判断は、対照との比較があって得られる。〝喜び〟の実感は〝悲しみ〟の体験あってこそ切実なものの…。戦争の悲劇は、決して忘れてはならないと思う。〝平和〟の尊さは、しっかりつかんで離してはならないと願う。

（果水試加工部長）

レベッカ　前売り券発売中　大人300円（当350円）　学生250円（当300円）

世界文学史に輝やくデュ・モーリアの名作感動の映画化！

同時上映　伯爵夫人

8月26日から　公開　ひかり座

越　フジコシ

砂とうにかわって洗剤が！

新盆のおかえしは例年砂糖がトップですが　ことしは洗剤がよく売れてます　それはガサがあるうえ軽くて取り扱いが簡単だからです

ニューピース（ポリ容器入り）五〇〇円
ミツワプラス（かん入り）五〇〇円
ミツワギフトセット　五〇〇円
花王ザブ（ポリ容器入り）五〇〇円
化粧石けん詰め合わせ　三〇〇円
電話番号変更（平店のみ）
一三局一二三四番（代表）

マルマン美容室　いわき市平十五番通り④二四八九

中元セールラストサービス　15日まで

▽カルピス　二八〇円の品二一九円
▽味の素サラダ油　八〇円
▽えびせん特用　八〇円
▽ブルガリヤジャム　一五〇円の品一〇〇円
▽御贈答用品にはグリーンスタンプをバッチリサービス

湯本・スーパー　丸光　常磐湯本町中央通り　電二〇七一・二五六一

お中元に

カルピス……二七〇円から
トリスジュース……三三〇円から
味の素詰め合わせ……三〇〇円から
のり詰め合わせ……五〇〇円から
バター詰め合わせ……六〇〇円から
清酒（一級）……七五〇円
ビール　半ダース入り……八〇〇円
ビール　一ダース入り一五八〇円

大喜多や　平・材木町29　電③3722

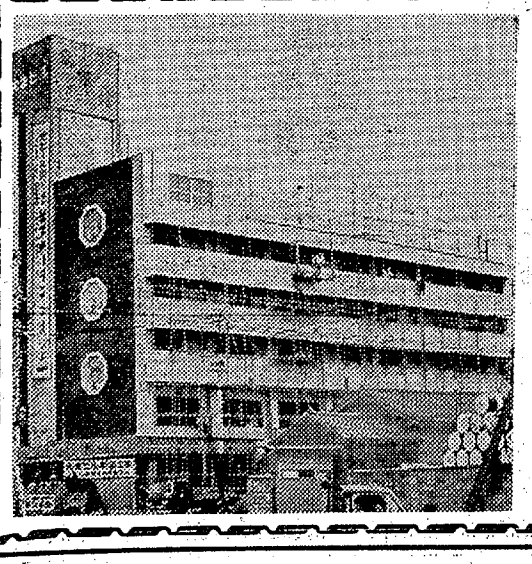

海の見える結婚式場　神前設備完備

小名浜港を目の前に

おふたりのしあわせに格調高く豪華なふんいき！

挙式からハネムーンまで…9月からの予約申し込み受け付け中

和食　洋食　中華料理　宴会は　孔雀苑へ

■お問い合わせは　小名浜観光株式会社営業部　いわき市小名浜港1号ふ頭まえ　電話③4351～4

妻佐藤ことは長らく病気療養中のところ八月十日午後零時二十五分永眠いたしました　ここに生前のご厚誼を深謝し謹んでご通知申しあげます
追って葬儀は八月十二日午後二時から平字長橋町性源寺において相営みます
昭和四十二年八月十一日
いわき市平字南町二一
喪主　佐藤巌
女　佐藤桑子
男　上村塩美
親類代表　吉田茂一
友人代表　平松卓子

暑中お伺い申しあげます

いわき酒造組合
理事長　小野義一
いわき市平字鍛冶町一八　電③二八五（代）

社団法人　福島県競輪選手会
理事長　石田四郎
いわき市平谷川瀬字西作一

東北電力株式会社
いわき営業所
所長　堀川竹蔵
いわき市平字大町　電③一四四一代

東部瓦斯株式会社
福島支社
取締役支社長　角田義夫

平塩業株式会社
取締役社長　百沢易正
いわき市平字四町目　電④四七一七

矢吹電話工業株式会社
取締役社長　矢吹一
いわき市平字新川町六　電③三四一（代）

ロイド船級規格認定工場
株式会社　大阪造船所平製鋼所
所長　小柳哲吾

ユタカ建設工業株式会社
平営業所
取締役所長　佐藤房次
いわき市平字童子町・電③三三六一（代）

全車無線敏速
小野タクシー
本社営業所　電（平）③二六三一
御厩営業所　電（平）③二六三二（共通）
高坂営業所　電（平）③六七四
有限会社　内郷タクシー
本社　電（平）③三六八一代
長橋営業所　電（平）④九二九一代
有限会社　スーパーマルワ
社長　渡辺忠義
電（平）③三六八一　③〇九五七

品質とセンス　紳士服
株式会社　をがわや
小名浜ショッピングセンター　電③二八六四

男子専科　オガワ
湯本駅前　電三二七七・二五四八

いわき市
常磐方部小中学校長会

協同組合　湯本専門店会
常磐黄色い旗サービス店会
会長　立谷時政

湯本婦人会
会長　後藤タカ
副会長　長谷部みよ
同　大平久子
ほか会員一同

筑紫流箏曲教授
生田目歌寿美
いわき市常磐湯本町三函二三四

サカエ鉄工所
常磐関船町上関　電二五二五
（自宅）常磐湯本町三函二〇九　電二六七二

平芸妓芸妓屋組合専属
花柳登代蔵
常磐津三喜蔵
清元松之助
杵屋十茂代
望月左三郎
花菱はる豊
藤本喜代美
鳥本清

いわき市内郷金融団

勿来煙草販売協同組合
理事長　新妻長蔵
専務理事　松本好弘
組合員一同

日本専売公社勿来出張所
出張所長　門沢茂
所員一同

婦人用高級生地　呉服太物
洋品類豊富入荷
たから屋呉服店
いわき市植田町八幡通り　電③二〇〇六

渡辺美容室
いわき市植田町金畑　電②二四三七
階上　喫茶　部
電話③三七七一

日本観光旅館連盟
日本交通公社協定旅館
甲陽飯
電話番号④三一八一代
いわき市平駅前中央通り

いわき地方県出先機関協議会

福島県いわき林業事務所
所長　伊東得堂

いわき地区鉄工業協同組合
理事長　磯崎隆次
いわき市平字材木町　電④五八三八

社団法人　福島県石城自家用自動車協会
会長　長谷川常吉
いわき市平字尼子町一の二一　電④三二四九

飲食業会
会長　金子松男
副会長　長谷川直江

福島県クリーニング環境衛生協同組合いわき支部

いわき地区高等学校長協議会
会長　松野一盛

平方部小中高校長協議会
会長　松野一盛

平青果市場連絡協議会
事務所　③0141（代）

常磐青果卸売市場
いわき市平字五町目　電④二七九七

丸共青果市場
いわき市平字称宜町　電③〇一四一（代）

平青果市場
いわき市平字称宜町　電③二四二一

平青果生花市場
いわき市平字称宜町　電③四五三四一五

萬屋青果市場
いわき市平字正内町　電④九一一一（代）

平料亭組合
組合長　大谷伝長

平社交クラブ
いわき市平字才槌小路　電④七二二（代）

贈りものに
フィルターたばこ
日本専売公社平出張所
所長　吉田武二

平たばこ販売協同組合
理事長　藤倉武雄

本格的なおしゃれのシーズン

痛んだ髪の手入れ方法（下）

髪は栄養失調

夏の強い紫外線で痛んだ髪のお手入れ方法は……。遊びつかれ、海水にひたり、潮風をうけた、太陽に照りつけられた髪は、精も根もつきはて、皮膚生理は乱れていますから、髪は栄養失調の状態になっています。この乱れた皮膚の生理を正常に戻し、髪に栄養を与え、活力を増すためには、まず洗髪方法です。

効果的な洗髪

夏の暑さで不潔になっていた髪は、秋になっていろいろなヘアトラブルが現われますが、それは日本の風土が高温多湿のため、細菌がはびこるのに、一番適当だからです。この細菌の繁殖を防ぎ、頭皮を常に清潔に保つために、ブラッシングと洗髪をじゅうぶんに。

シャンプー剤は、アミノ美容素を配合したオイルタイプもので、髪をいたわるようにしながら、洗髪します。

地肌が乾燥しやすく、髪がパサパサになりがちな人は、洗髪をする前に頭皮にヘアクリームかヘアオイルをすりこみ、三十分ぐらいそのままにしておいてから洗髪します。シャンプー剤を少量髪につけ、さっと予洗をしてから、こんどは大サジ一杯分ぐらいの分量をつけて本洗いしましょう。

地肌の脂っぽい人は、それだけ汚れもひどいわけですから、いっそうていねいな洗髪が必要です。予洗を本洗いぐらいに、シャンプー剤の量もふやすこと。痛んだ髪は顔を洗う時のように、優しくいたわるような気持ちで洗髪することです。爪を立てたり、先のとがったクシやブラッシでゴシゴシやるのは禁物、指の腹を使ってていねいに柔らかく、マッサージする気持ちで洗髪します。

ブラッシング

洗髪のほかにふだんの手当てとしておすすめしたいのは、ブラッシングとマッサージ、ブラッシングに使うブラシは、あたりのやわらかい、動物毛のものを選んで下さい。ゴミや汚れをおとすだけでなく、毛に抵抗力をつけて、強い毛にするために朝晩行なうことです。

同じ意味で、頭の地肌のマッサージもたいせつです。指先でまんべんなくていねいにします。こうした時、使っていただきたいのが、ヘアトニックやリンストニックです。抜け毛のひどい時は、発生剤を使用します。

洗髪回数は荒れ性の人は、五日に一度、脂性の人は三日に一度が理想的です。シャンプーのあとには、ヘアリンスを使ってリンスします。リンス剤をぬるま湯にとかし、地肌を軽くマッサージするような要領で使い、二度ほどすすぎます。さらにヘアトニック、リンストニックで地肌を軽くマッサージします。

これで「艶がなくなった」「フケが多い」といった悩みは解消するはずですが、髪がパサついた場合、抜け毛がひどい場合は信用のおける美容院でカットしてもらうことです。ことに、長い髪は、その毛先まで栄養を補給する地肌の負担はたいへんなものです。とかく毛が栄養不良になりがちです。それだけお手入れもこまめにすることがたいせつです。

一口法律

後見①

未成年者は、ふつう父母の保護のもとに育てられますが、父母が死亡したり、行くえ不明になったりした場合などに、その未成年者を適切に監護教育し、財産の管理などをするために後見制度が設けられています。後見人選任の申し立てをするには、未成年者の親族その他利害関係のある人から、未成年者の住んでいる地の家庭裁判所に申し立てをします。

後見人の職務は、未成年者の監護や教育などのめんどうをみるほか、未成年者の身分上の行為について代理したり、財産についての管理・処分など親権と同じ内容をもっておりますが、財産の管理については、親権の場合と違い、いろいろこまかい規定が設けられています。たとえば、後見人は一カ月以内に未成年者の財産を調査して目録を作成したり、未成年者の生活・教育などについて経理の計画をたて、成年に達して後見が終了したときは管理の清算をする、などがあります。

家庭裁判所は後見人を選任するほか、後見人の職務が適切に行なわれるよう監督もすることになっております。

（家裁事務官・三浦喜兵衛）

正しい政治の啓発を

私たち、日本婦人有権者同盟いわき支部（波木井シゲ支部長）も発足して満三年、会員同志の相互の結束のもとに、地道に正しい政治の啓発と学習をしてまいり、現在百人の会員数を持ち、いろいろ多難なこともありましたが、多くの方の支援と理解を得て現在にいたりました。

先日は選挙管理委員会から表彰され、ますます責任の大なることを感じました。同盟の中には組織、活動、財務、学習の委員会をおき、よりよき運営と活動の成果を期しております。その中の学習委員会は、変動の中の社会にあって、よく考えて行動するためにも社会の良識として知らねばならないことをよく掘りさげて学習してみようとして自主的に学習しております。

先日はすいぶんとマスコミや、世論として大きくとりあげられた政治資金規正法ということについて、お互いに新聞を切りぬいたりして、学習しいろいろと多くの問題を自分たちで発見いたしました。選挙時に集められた自民党だけの金でも五十九億という数字、また国民協会で献金でなく、会費として集められる二十二億の金の不可解さや、大半の候補者が正しく費用の届けでのないことなど、法案の①個人、会社の寄付の制限②寄付金に対する税の優遇案③労組その他の団体の寄付制限④国や公企体、地方団体と特別な関係会社の寄付制限や、その施行期日のことなど考えさせられることばかりで、私たち有権者としての姿勢の心構えに役立ちました。

また、つぎの国会に再提出されるようですが、このように学習してみると、新聞などにとりあげられる成り行きにもいっそうの注意がそそがれます。これからもコツコツといろいろな問題をグループ学習として行く考えですので、よろしくご理解をいただきたいと思います。

（いわき市常磐関船町迎・主婦・赤津彰子）

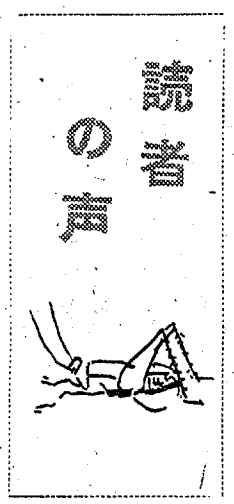

親切心のない電話交換手

三十日付けで電話局番を回さなければ通じないことを知らず、ついうっかりして用事で自分の家に電話をかけて幾度となくダイヤルを回しても通じません。ようやく交換手さんが出てくれたのは良いけれど〝局番が違います〟ぶっきらぼうなあいさつ。田町の方は何局ですかと聞くと「地域別に分けてないのでわかりません」とつっけんどんな言い方には泣きたくなりました。

そばにいた方が気の毒に思ってくれたのでしょう。責任者を呼び出して注意してくれましたが、もう少し親切なことば使いはできないものでしょうか。

（いわき市平字田町・主婦・菊地恵子）

改築ばやりに望む清潔な街

近ごろ、花柳界付近はたくさん建て物が増されております。一番気になるのは水洗便所です。簡単なる過ですから、下流に住む人々はたいへん迷惑しております。ことに朝夕の臭いはまた格別です。できる限り皆で協力し注意し合って清潔な町づくりをしましょう。

（いわき市平字田町・主婦・菊地恵子）

投稿お願い▽住所・氏名・職業・年齢を明記▽字数は六百字以内▽原稿は返却しません▽紙上匿名も可

結婚式から披露宴まで……
旅館
花汀園
いわき市平字才槌小路（一小裏）電④三三〇八

肉の伊東
牛豚鳥
本店／いわき市平・六町目
電④4753
支店／いわき市平駅前
電④5510

お食事所
あじさい
いわき市平字桜木町
野劇裏でんわ④三三九七

モーニングサービス
午前8時から
12時まで
<営業時間>
AM8：00→PM11：00
純喫茶
レイ
平駅前中央通り富士ビル二階

町の中で
野趣豊かな
バービキューを
お楽しみ下さい
■正午から営業
バービキュー谷口
／平・二町目
PHONE・④5682

エレキ日本一競い

平でアマバンド県大会

天地堂主催のエレキ日本一を競う全国アマチュアバンドコンテスト福島地区大会は九月十七日正午、午後五時の二回、平市民会館で開き、ゲストバンドとして井上宗孝とシャープファイブ・シャープホークスが出演する。

出場申し込みは九月十日まで平三町目一、株式会社天地堂で受け付ける。出場資格は電気楽器を使用していればどんなバンドでもよく、地区予選演奏は自由曲一曲（三分以内）このうち十バンドが決勝に進出でき、決勝曲目は自由曲二曲。審査員は浜口庫之助委員長ら著名人、審査基準はアンサンブル、ハーモニー、テクニック、ステージマナーなどを総合して採点、オリジナルナンバーあるいは独奏的な選曲が重視される。

優勝バンドは十一月東京で開催する全国決勝大会に出場する。

盆の供物を共同で処理

四倉新生活運動

四倉町新生活運動推進懇談会（吉田英武会長）は盆の十六日午前中、全町の各家庭が神仏前に供えた送り物の共同処理を行なう。四倉町の久しいならわしで盆の送り物は海中に、大野、大浦は仁井田川などもよりの川にマコモの網に包まれて捨てられていた。海では港に打ち上げられ、川では岸辺に寄りついて腐り衛生的にも、美化的にも考えものだと共同処理となったもの。

旧四倉町は本町から仲町にかけ海岸に三か所に祭壇を設けて、そこで焼香したうえ送り物を納める。主催者は中味をふり分けて処理するわけ。大野、大浦では各区ごとに適当な場所に祭壇を設ける。

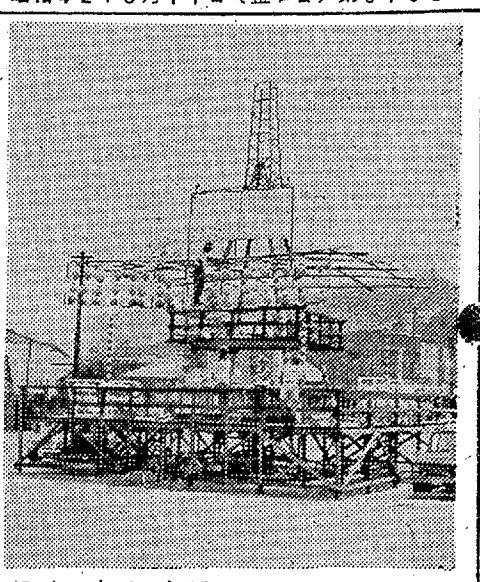

↑【盆踊り大会を待つばかりの回転やぐら】

回転やぐらも装飾

内郷 盆踊りを待つばかり

夏の呼びもの内郷の回転やぐら盆踊り大会は十四、十五の両日、内郷駅前広場でにぎやかにくり広げられるが、東北一を誇るそのやぐらが十日組み立てられ、ちょうちんの飾り付けも終わって盆踊り大会を待つばかりとなった。

ことしは午後七時から十一時までの四時間、笛や太鼓の音もにぎやかにくりひろげられ、二日目の十五日は午後八時半から一時間、仮装大会が催される。入賞者には一等三千円相当、二等二千円相当三等千円相当の賞品が贈られる。

同地区の盆踊りの大会は午後九時まで小、中学生も参加、駅前広場は家族連れでにぎわう。なお内郷署は交通整理や雑踏警戒に当たる

常磐の無縁仏二百柱を供養

いわき市常磐湯本町三函の惣善寺（秦交戒住職）では五日午前十時から同寺境内にある"五輪塔"前で無縁仏二百体の供養を行なった。

同寺はいまから約六百年前に建てられ、これまで二回の大火にあっているが、旧常磐市内の各寺にあった無縁仏が同寺に集められ、ことしから供養が行なわれた。

供養会には檀家や市当局から十数人が出席し、森住職の読経についで出席者が焼香、霊をなぐさめた。

←【惣善寺での無縁仏供養会】

受講者10人を追加受け付け

経営能力開発セミナー

県、いわき商工会議所、いわき市など共催の経営能力開発セミナーは八月二十一日から九月二十一日までの十六日間、平ユースホステルで開くが、十日参加申し込みが定員に達した。しかし、主催者側はめったにないチャンスなので十人程度までなら追加申し込みを受けることにしたので、市商工観光課で参加申し込みを受け付けている。

この講座は一流の講師陣をそろえ、涼しく静かなユースホステルでのいわゆる七千円セミナーだが、転換期にある中小企業者にとってはまたとない勉強の機会といわれている。

平でカルダン仕込みの講習

鈴木さんが市民会館で

いわき市平字九品寺前出身のデザイナー鈴木紀男さん(三四)は、三十九年からまる三年間、本場パリのカルダンの店でみっちり修業してことし一月帰国、東京都港区六本木の六本木ハイツ五階に、アトリエ"ノリオ"を開店させたが、九月から毎週土曜日、平市民会館で立体裁断を中心とした講習会を開くことになった。

紀男さんは内郷高から文化服装学院に進み、デザインの研究を続けた。去る三十九年一月、パンアメリカンの招待で、西欧の招待旅行に参加したが、パリにそのまま居住、カルダンの店で働きながら研究を続け、帰国したのは本年一月。アトリエのほかに研究所を設け、生徒たちの指導に当たっているが、出身地の平でも講習会を開くことを計画したもの。

この講習会にはカルダンの店の主任アンドレ・ディジュウ氏も来平、指導に当たる予定といわれる。受講希望者は東京のアトリエまで申し込むこと。

芸学

おとうとの たくひろ

平五小　二の二　佐々木　貢一

おとうとの　たくひろ
みんなで　たくちゃんと
よんでいる
まん一さい一か月
一ぽ　二ほと　歩いて
すぐころんでしまう
パパ　ママ　バイバイ
オニイチャ　など
あとは　はなせない

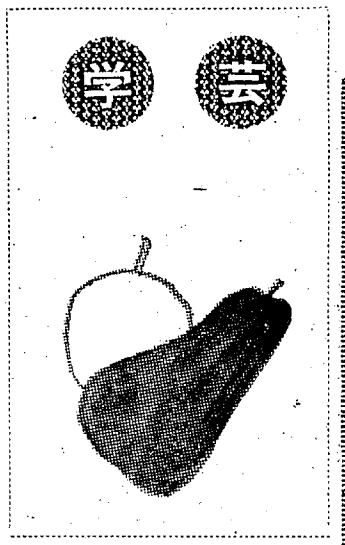

夕立ち

平三小　四年　佐藤美智子

せんたくものを　入れた
はきものを　のきばに入れた
雨がすごいいきおいでふってきた
ピカッピカッ　ゴロ　ゴロ
ちょうど花火のようだ
げんぱく花火のようだ
とても　むしあつい
ずっと　とおくの山の上に
ねずみ色の雲が出て来た
ゴロゴロとどこかでなった
あ、夕立ちが来るのだな
頭の上に　大つぶの雨がおちた
おかあさんがとんで来た
でも　ぼくたちよりは
ずーっとうつよい
ママに、だっこして
えばっている
つくえの上を　ガチャガチャに
する
「していけないよ」と
にらめても
へいき
「オニイチャ　オニイチャ」と
とくいなかお
いたずらより
何にもできない　たくちゃん
こんな　たくちゃんを
ぼくは
いちばんかわいい

冷やしそば
みそそば
しらぎく飯店
冷房完備
営業午前十一時から
いわき市平字田町
④2779

会津清酒
やまとがわ
大和川
いわき市平字材木町
大喜多や
TEL・③3722

すしは寿司徳へ
▽ご家族づれの楽しいご会食にお越し下さい
▽出前もいたします
いわき市平字才槌小路（江戸川本店あと）　電④三九五八
寿司徳

小宴会・お泊まりは
割烹旅館 末廣
いわき市平字田町　電④二四二

御婚礼写真・記念写真は……
サンペイ
いわき市平字大町（六号国道そい）電④四三〇四

岩ぶろでひとふろ浴びてユカタがけの
ご会食はまた涼味のあるものです
割烹旅館 古里
いわき市平字古銀冶町　電④二五七七

髪の毛なら
男子　全カツラ・ハリ毛
女子　全カツラ・部分カツラ
瀬戸商会
美容材料 衣装 貸し
平・白銀町　電④7810

かばやき　三五〇円
うなぎ重　三五〇円　三〇〇円
出前敏速
すしの江戸川
紅小路店　電③二七二七
駅前店　電④二六三四
柳町店　電④四八四六

血しぶきをあげて帰ってきた七人……
凄絶さと迫力を増して
大荒野を疾駆する
七人のガンマン
続荒野の七人
総天然色
ユル・ブリンナー
ロバート・フラー
ジュリアン・マテオス
クロード・エイキンズ
ウォーレン・オーツ
ビルヒリオ・テヘイラ
ジョーダン・クリストファー

50大スターを網羅して映画が描いた
最高の感動と最大のドラマ
総天然色
偉大な生涯の物語
マックス・フォン・シドー　ジョン・ウェイン　パット・ブーン
キャロル・ベーカー　シドニー・ポワチエ　リチャード・コンテ
ディビッド・マッカラム　ビクター・ブオノ　ホセ・ファーラー
ドロシー・マクガイア　クロード・レインズ　サル・ミネオ
チャールトン・ヘストン　アイナ・ペリン　ジャネット・マーゴリン
シェリー・ウィンターズ　ロディ・マクドウェル

12▷21日　聚楽館
冷房完備
■映画をみてコーヒーを喫茶シューラク

NHK 第一
1340KC

- 5・37　こどもと家庭の夕べ①みんなのうた②名作ライブラリー③こどもニュース④じょうずな話し方⑤家庭音楽会
- 7・00　ニュース▽ニュース解説
- 30　民謡をたずねて「近畿民謡」地元有志
- 8・03　ニュース特集
- 9・15　夏の夜にきく「高原の夜」ホトトギス
- 30　健康百話「ねむりのこつ」時実利彦ほか
- 10・15　きょうの問題
- 30　放送劇「まっくらさんぽう」此島愛子ほか
- 11・05　夢のハーモニー「カナダの夕陽」

NHK 第二
1540KC

- 6・00　そろばん教室「紅白試合」稲垣儀一
- 20　基礎英語
- 40　英語会話
- 7・00　ラジオ農業学校
- 15　続基礎英語
- 30　中学生の勉強室「国語」小田島哲哉
- 8・00　通信高校講座①古典乙～漢文～②数学③現代国語④地学⑤日本史⑥現代国語
- 10・15　通信高校講座「政治・経済」
- 35　通信高校講座「数学」
- 11・00　フランス語入門～応用編～
- 20　スペイン語入門
- 40　大学講座「心理学」

ラジオ福島
1060KC

- 6・00　ニュースハイライト▽きょうのニュース▽きょうのハイライト
- 25　ユー・アンド・ミー・ポピュラーパレード
- 7・30　テイチク洋盤アワー
- 8・00　ザ・ディスコティック・ショー
- 30　ピンちゃんの歌謡マンガ
- 9・00　今週の競馬展望
- 20　ミュージックパレード
- 10・00　ヤング・ヤング・ヤング　前田武彦
- 25　ガイドタイム
- 30　ミュージック・イン・ハイフォニック
- 11・00　大学受験ラジオ講座

総合テレビ ④
※印はカラー番組み

- 6・00　夏休み社会見学「宇宙時計のいろいろ」
- 30　裏顔の青春
- 7・00※きょうのニュース
- 30※現代の映像「奄美からの報告」
- 8・00　文五捕物絵図「夏姿町人ばやし」
- 9・00　ニュース▽ニュースの焦点
- 40　海外秀作シリーズ「ステージ・ファイブ」
- 10・40　時の動き
- 11・20※あすをひらく

メ子 しゃんから

教育テレビ ⑩
※印はカラー番組み

- 6・00　中国語講座「ホテルにて」
- 30※みんなの科学「カメラとともに」
- 7・00　英語会話「就職戦術」
- 30　技能講座「自動車整備」清掃と洗浄
- 8・00　教養特集「茶と日本人」庶民の精神史
- 9・00　通信高校講座「数学」無理数
- 30　通信高校講座「英語」
- 10・00　通信高校講座「世界史B」王権と世界進出
- 30　通信高校講座「現代国語」
- 11・00　通信高校講座「数学I入門」平方根
- 25　やさしいドイツ語

福島テレビ ⑧
※印はカラー番組み

- 6・15　冒険ガボテン島「ガボテン新幹線」
- 45　ニュース・フラッシュ
- 7・00　ロボタン「ロボタンのおみこし合戦」ほか
- 30※レ・ガールズ　竜雷太　ザ・ジャガーズほか
- 8・00　プロレスリング中継「インターナショナル選手権試合」ジャイアント・馬場対VSジン・キニスキー
- 9・00　サザエさん「留さに狂っているのは」
- 30　ザ・ガードマン「現代牡丹灯ろう」
- 10・30　「愛の装飾」愛京子　三橋達也ほか

FM放送
☆印はステレオ番組み

- 6・05　夕べのひとときく<ディスクジョキー>
- 7・20☆モスクワ・フィルハーモニー管弦楽団演奏会「オーケストラのための三章」スヴィリドフ作曲「スラヴ舞曲作品46第5」ドボルザーク作曲ほか
- 9・15　芸能展望<演劇>
- 10・00　ドイツ文化シリーズ「フリードリッヒ・ヘッベルの戯曲」
- 40　朗読「浮雲」富田浩太郎
- 11・05　夏の夜にきく「草原の夜」カンタン
- 20　夜のしらべ

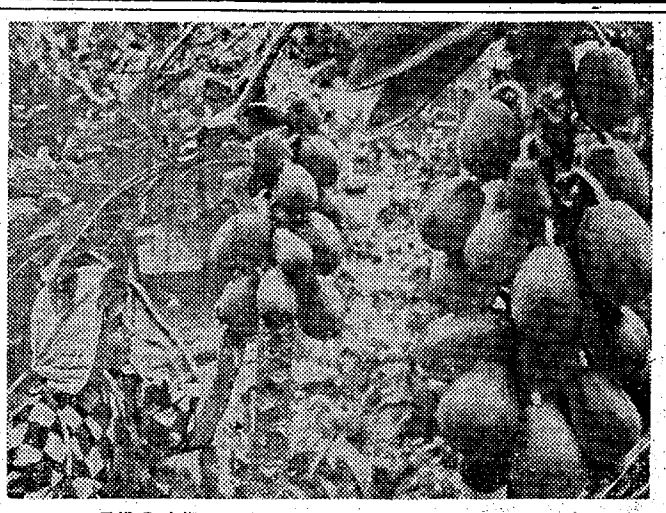

＝現代の映像＝たわわに実るパパイアも〝農作物移動禁止令〟のため本土へ送りだすことができない

ききもの

◇ドイツ文化シリーズ
～FM・夜10・00～

ヘッベルの戯曲

ヘッベルの数多くの戯曲の中から前期を代表する市民悲劇「マリア・マグダレーネ」と後期の歴史悲劇「ヘロデスとマリアムネ」の中から、それぞれ有名な場面を鑑賞する。ヘッベルは本質的に悲劇作家であり、人間生存のあらゆる断面に、個人と全体、男性と女性、没落する世代と勃興する世代などの対立かっとうを認め、その対立するものの戦いは主人公を必然的に破滅へと導くのである。

みもの

◇現代の映像
～総合・夜7・30～

奄美からの報告

行政復帰から十五年の歳月がたつが、奄美群島と本土との間には、依然としていろいろな格差、差別がある。そのひとつに「農作物移動禁止令」がある。

奄美からは、みかんやパパイア、成熟バナナなど三十数項目にわたる植物が本土に持って行くことを禁止されている。これは昭和二十八年、行政復帰のとき、奄美にいると考えられたアリモドキゾウムシ、ミカンコミバエなどの植物害虫を緊急に防除するためにとられた措置が、いまなお続いているものだ。それは奄美の植物につく病害虫を防疫する致し方のない処置とはいえ、十五年もの長い間、なぜそれを撲滅する方向に行政の姿勢を向けることが出来なかったのだろうか。

この番組みでは「農作物移動禁止令」の解除を要求する島民たちの運動とその直面する困難さを描きながら、本土から隔離され、封印された状況が続いている奄美の戦後二十三年、行政復帰後十五年のいまもつづく格差と差別の現状を紹介する。

◇ザ・ガードマン
～福島・夜9・30～

現代牡丹灯籠

あるマンションに現われた幽霊。この正体をつかむ荒木、吉田両ガードマンの活躍を描く。

荒木と吉田は、あるマンションの警備をしていた。そしてある夜、マンションの住人木原二郎が、白のワンピースを着て、左の胸に大きな赤い牡丹の造花をつけた桐子を連れて帰ってきた。二郎は三カ月前に自動車事故で死んだ恋人のかなしい思い出を小説にしようと苦心していたが、桐子は二郎に小説書きの手伝いをしようと申し出た女である。だがそれには四つの条件がついていた。第一、恋人の代役は一週間だけ。第二、会うのは夜だけ。第三、部屋の鍵を貸すこと。第四、自分の身元調査を決してしてはいけない、また二人の関係を人に話してはいけないというものであった。

特異な血液型であるため、的屋の輸血を必要としながらも、血液をえられずにいる女の生命の執着を利用して、たまたまこれも特異血液型の義弟を姦計に陥入れ、その財産を手中にしようとした女の計画をあばくガードマンの活躍をえがく。

あすの運勢

小川石洲

八月十二日（土・先勝）

【1月生】大きな期待は持てないがふつうのことはだいたい成る【2月生】周囲のウワサなど気にするな、正しいことは堂々やれ【3月生】心急ぐも実行力にとぼしい日、落ちついて好機を待て【4月生】甘い口車に乗れば、せっかくの信用も失う危険あり【5月生】時には百八十度の転換も必要、迷わず勇気で行動せよ【6月生】予定おくれる傾向ありあせらず慎重に対策を立てよ【7月生】知らぬ土地で道に迷うがたとし、希望と不安ともに【8月生】与えられたことを徐々になすが無難、先走れば失敗す【9月生】変化の多い日、安心していたことにも障害出るおそれ【10月生】運の岐路に立っている感がある、いまは現状を守れ【11月生】いまの苦労は将来の石段、忍耐して一段ずつのぼれ【12月生】親しい人との間に予期せぬこと起こりやすい、自重を

白衣
理容衣　美容衣
調理衣　売店衣
バーテン　コック
前掛け　三角布
理容美容用品の店
カネボウチェーンストア　ワカマツ商会
いわき市平・30メートル通り　電④3380

免許証用写真
スピード仕上げ
茂木カメラ

金融と質
勿来商事
いわき市平字菱川町
電(02462)④－5498

甘太郎の鯛焼き
平・ぎんざ　電④4025

歯科
松村歯科医院
松村　政次
いわき市平字中町（六号国道そい）　電④7086

★★映画は大映★★★★★★★★★★★★★★★★
カラー作品
座頭市牢破り
逆斬り！曲斬り！おどり斬り！
アッと驚く地獄斬り！
座頭市の痛快さをこの一篇に結集！
監督・山本薩夫
勝新太郎
三国連太郎
西村晃
浜田ゆう子
陸軍中野学校
密命
市川雷蔵・高田美和
野際陽子・加東大介
監督　井上昭
明12日封切り22日まで
12・14・15・16日　オールナイト
世界館　冷房完備

日活 日活　皆様の日活　日活 日活 日活 日活 日活 日活 日活
カラー作品
七人の野獣
監督　呉深江　郷高安
戸品部
岡田　内田　真理アンヌ　松原智恵子　丹波哲郎
江崎実生　錠　章喜　鉄治格　徹　良平　真澄
カラー作品
対決
監督　安部　牛谷　玉川　葉山　北林　和泉　高橋　小林
伊佐一　良男　早苗　雅子　英樹　旭
明12日　22日まで
12・19日　土オールナイト
平日活　平④4345　小名浜日活　磐城②3254

安全運転
無線車完備
■電話■
本社③2175(代)
④2640
草野　④5647
好間　④5372

尼子タクシー

貴金属・宝石
専門店
★修理は敏速でていねいに調製
製造・直売
高根沢
いわき市平字中町（平支所前）
電④6726

地検が半年間の犯罪白書発表

トバクなど三割減に

行務上過失致死傷ふえる

地検いわき支部（穴沢定志支部長）はこのほど一月から六月まで上半期の犯罪白書を発表した。それによるとこの半年間の犯罪は前年同期を二千七百十八件（三〇％）下回る七千七十件で減少の傾向にある。しかしこの中で交通事故などによる業務上過失致死傷だけは増加しており、トバクが目立って少なくなっている。

刑法犯の発生数は千八百九十五件で、前年を百三十一件下回っている。このうち窃盗、詐欺、横領、背任および盗品の罪など財産犯罪については横領が増加しているほかは、ほぼ横ばい状態。また殺人、強盗もともに減少の傾向を示している。殺人の発生件数は昨年同期が五件だったのに対し、ことしは二件。これに対し増加しているのは婦女暴行、業務上過失致死傷で、業務上過失致死傷は自動車の増加に伴いとどまるところを知らない有様。

少年の犯罪は十六歳未満百六十件、十八歳未満五百二十九件の合計千百十一件で、これも前年を二百二十二件下回っている。少年犯罪で多いのは道交法違反で七百十五件、盗み二百三件、業過致死傷九十五件、傷害三十八件、銃刀法違反二十件、婦女暴行十一件などで、このうち起訴されたのが一件、略式命令百十七件、家裁に送られたもの五百十五件などとなっている。

公務員による犯罪は前年同期を二十四件も上回る三十七件で、この大半が選挙違反だったが、中には地方公務員の婦女暴行、警察官の交通事故による業過致傷二件もはいっている。

一方この半年間に起訴されたものは百四十六件で起訴率は八七・二％、略式命令四千七百六十件、嫌疑不十分などの不起訴が前年を二百二十七件も上回る七百六十八件、家裁に送られたもの千百二十六件だった。犯罪別発生数つぎのとおり。カッコ内は前年同期。

▽公務執行妨害六（一）▽放火一（〇）▽失火九（二〇）▽住居侵入三（一六）▽文書偽造一（一二）▽婦女暴行二三（一八）▽わいせつ文書配布など一三（五）▽トバク二二（二一五）▽殺人二（五）▽傷害二六五（三〇二）▽業務上過失致死傷九九〇（七三三）▽窃盗三九三（四八九）▽強盗二（一）▽詐欺四二（八〇）▽恐喝一四（三一）▽横領三六（二六）▽暴力行為など三八（四二）▽交法違反六三八（七三四七）

突っ込む バイクと衝

十日午前十時半ごろ、いわき市平字中町一四地内の市道交差点で、同市平下荒川、電電公社アルバイト高校三年生（ものバイクが、同市平字正月町三六、尼子タクシー集金人酒井豊治郎さん（ｍ）に衝突。道路に転倒して高校生は右足に一週間、酒井さんも頭にそれぞれ二週間のケガを負った。平署の調べでは高校生が交差点で徐行を怠ったもの。

トラックに接触されて重傷

十日午後六時二十分ごろ、いわき市久之浜町久之浜字北畑七〇地内の国道で、同町久之浜字大松沢四六、工員猪狩行さん（四ｍ）の自転車が、後ろから来た双葉郡大熊町大字夫沢字岩船一九二、運転手鈴内上さん（三四）の普通トラックに接触され、道路に転倒、右手骨折、頭などに二カ月の重傷。平署の調べでは鈴木さんの追い越し不適当。

戊辰の役百年を追悼

7月13日 平城陥落 安藤綾信氏も参列

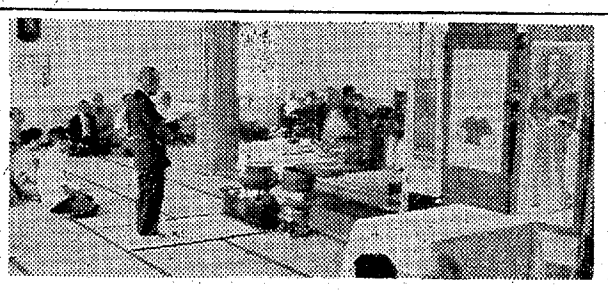

←【戊辰の役百年をしのぶ追悼会】

平藩士の集まりである平安会（青沼淡夫会長）主催の戊辰の役殉難者追悼百年祭は十一日午前十時からいわき市平の良善寺に藩主安藤公の子孫安藤綾信氏夫妻、家老上坂助太夫の子孫上坂昇氏ら藩士の子孫三十人が参列して行なわれた。

加藤武久氏が〝平藩をいわき市にかえて、その発展に努力したい〟と開会のことば、青沼会長の祭文朗読のあと読経、焼香があって、来賓の安藤綾信氏、大和田市長がそれぞれに弔祭のことばを、県史編纂委員鈴木光四郎氏の講演があって一同黙参、一世紀前の当時をしのんだ。

平市史によると、戊辰の役は明治元年六月十六日、奥州連合の東軍が、平潟に上陸しようとする長の西軍迎撃から開始された。兵力と火力にまさる西軍は海陸呼応平潟上陸いらい東軍を破って勿来～湯本と進撃、泉城（本多能登守）が二十八日に落城、湯長谷館（内藤長舜丸）が仙台、棚倉、米沢兵の応援にもかかわらず二十九日と相ついで落城、平城にたてこもったが包囲されて七月十三日、中村藩相馬将監の「平城はおちても奥州は広い、相馬境界で決戦すれば取り戻せよう」という進言を入れ、火を放って落城した。この時、米倉の火は明治二年正月まで二万石のモミが焼け続けたといわれ、慶長七年に鳥居忠政公が築城いらい二百六十余年で灰燼にきした。

十四日、安藤信正公は平城を脱出して赤井～下永井～川前～上川内～浪江～中村を経て仙台にのがれ、九月二十四日湯長谷、泉藩とも西軍に屈した。

当時信正公は隠居して錦翁と称し、平藩主は安藤理三郎信勇だったが、信勇は京都に在って西軍に参加していたことから藩論は二分されたが、信正公、上坂家老の意志強く東軍を連合軍に参加、親子相まみえる複雑な戦いでもあった。

こどもの使用を禁止

水中呼吸器 シュノーケル

少年の潜水用具として売り出されているシュノーケル（簡易水中呼吸器）による事故死が相次いで発生しているが、平署は県警本部からの指令にもとづき管内の防犯協会やPTAを通じ子どもが使用しないよう各家庭に注意を呼びかけている。

シュノーケルは長さ三十～五十㌢の合成樹脂製のパイプでできており、水中にもぐるとき一端を口にくわえ他の端を水上に出して呼吸する仕組み。水上にでた端にはピンポン玉がはめこまれ、水などはいらないようにできているという。平地区でも運動具店で一個三百円から七百円くらいで売られているが、横にした時に危険なので事故を防止するため同署は海水浴場やプールでは監視員の協力をもとめてシュノーケルを所持する少年には水中で使用しないように注意するとともに一般にも遊泳用具の危険性を広報する。

観光担当者会議　いわき市商工観光課では十六日午前十時から同市役所会議室で観光担当者会議を開き、会津博覧会の出品などについて協議する。

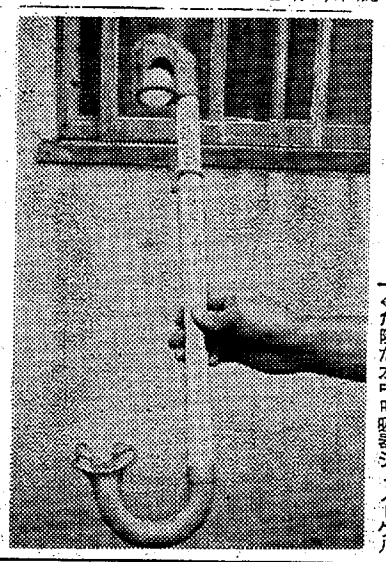

←危険な水中呼吸器シュノーケル

なるほど

◉…平署の影山次長、このところ九竜虫（キュウリュウチュウ）をこってり飼いならしている。ポリバケツにえさのレモンと食パンを入れ、マッチ棒の頭くらいのその虫をぐっとのみこむと万病によく効くという。

◉…なんでも中国では古くから不老長寿、強精などの妙薬として利用されたとか―で、効くことぜったい？だそうだ。希望者にはおわけしますからどうぞ―と訪れる人たちにすすめている。

へアさん

6179　中島安男

領収証用紙紛失お知らせ

領収証番号第三二一七三一号～第三二一七五〇号
右領収証用紙を紛失いたしましたので、公告いたします

昭和四十二年八月四日
福島いすゞ自動車株式会社平営業所
いわき市平谷川瀬字三十九町　電④八三一一代

七夕祭り懸賞当選発表

正解　三メートル二十五センチ
応募数　三千九百四十五票
うち正解七十六名様ただし抽せんのうえ十名様にバイロット万年筆一本ずつ進呈

当選者名
平　三町目　菊地　秀明様　　植田町　高木　重子様
平　四軒町　志田　勉様　　四倉町　愛川　佐子様
平　下平窪　木田　紀子様　　内郷　永沼　裕光様
平　鎌田町　佐藤　要一様　　常磐　馬上　元子様
平　番匠町　大井　友紀様　　久之浜　遠藤　賀延様

ほか一〇〇名様にバイロットボールペンを一本ずつ進呈（すべて新聞社立ち会い抽せん）盛況に終始いたしましたことを厚く御礼申しあげます

株式会社　マルトモ書店

いわき市磐城消防署消防士鈴木清孝は八月六日公務中殉職いたしました　ここに生前の御厚誼を深謝し謹んでお知らせ申しあげます

追って告別式はいわき市磐城消防署葬をもって左記のとおり執り行ないます

記

一、日　時　昭和四十二年八月十二日
　　午後一時
一、場　所　いわき市暴町
　　いわき市立泉小学校講堂

昭和四十二年八月十一日

葬儀委員長
いわき市磐城消防署長　渡辺　秀雄
父　鈴木卯太郎

亡父長谷川長太郎の新盆にあたりますが時節がら提灯その他のお供物は勝手ながらご辞退申しあげます

昭和四十二年八月
いわき市四倉町字東四丁目
長谷川　満寿

毛糸お問合せ
贈っても…贈られても…たのしい思い出
地方名菓として育ちつつあります！
いわきの
カラッ風
お急ぎの時は鉄道弘済会をご利用ください
栗もなか　欧風洋菓子　菓司　泉屋　TEL・④3077　工場　④7034

ウの負傷を手当て

薄磯海水浴場で発見

九日午後零時半ごろいわき市平の薄磯海水浴場防波堤付近で羽根をケガして飛べない天然記念物のウ鵜をバンガロー経営者鈴木滝太郎さん(四七)が発見、市教育委員会に連絡していわき家畜保健衛生所にかつぎ込んだ。

押田所長らが診断したところ右羽根の内側に縦三㌢、横四㌢のケガをしているが、軽傷なので応急手当てを施し、夕方鈴木さんらが塩屋埼灯台下の岸壁に放してやったが、間もなく飛べるようになったという。

←手当てを受ける天然記念物のウ

水難者の合同供養　保存会（雨宮幸夫会長）では盆の十四日午後七時から北町地内の盆踊りやぐら前で新仏、戦没者、水難者の合同供養を行なう。終わって一般市民の盆踊りが十六日まで三日間行なわれる。

引揚者勿来支部大会　県引揚者団体連合会勿来支部（八代國丸支部長）は十三日午後一時からいわき市植田公民館で第五回支部定時総会を開いて次の案件を審議する。①四十一年度事業経過報告収支決算報告②四十二年度

県総合体育大会ハンドボール　第二十回県総合体育大会ハンドボール秋季大会は十八、十九の二日間、いわき市立湯本第三中学校で開催する。参加校は男子高校十八校、女子高校二十二校、一般男子六チームで、いわき市の地元から男子で好間校、女子で磐城二高が参加し必勝を期している。

宝生流が謡曲大会　催の宝生流謡曲大会は九月三日午前九時半から平市民会館大会議室で開く。今回は特に二十五年間出張指導を続けた故佐野藤氏の遺徳を養え、かねてから藤氏と親交が厚かった人間国宝の近藤乾三氏をはじめ、新たに指導嘱託となった重要文化財の波吉信和、松本恵雄、佐野崩三氏により「隅田川」「国栖」の素謡が披露される。なお当日は入場無料。終了は十七時。

寄付　いわき市平字南町、佐藤厳さんは十一日、娶ことさんの供養のため平社会福祉協議会に二万円、民生委員協議会、福島整肢療護園、光風学園、南町青年会、南町町内会にそれぞれ五千円、合計五万円を寄付した。

久之浜親善野球　久之浜町内親善軟式野球大会は十四、十五の両日久之浜一小、久之浜中の二カ所を会場に行なう。参加二十チーム。

内郷RCでガーベラを寄贈

官公庁や病院へ

花いっぱい運動を推進している内郷ロータリークラブでは十五日ごろ、ガーベラの鉢植え三十鉢を内郷地区の官公庁、病院などに贈る。

ガーベラは奉仕委員長の高萩浩さん宅庭園で真っ赤な花をつけているが、高萩さんは余暇をさいて手入れにいそがしい。

ハワイアンセンター直通バス　常磐交通ではお盆の期間中つぎのように常磐ハワイアンセンター行き臨時直通バスを運行する。

▽平＝ハワイアンセンター（平発）十七時二十分、十七時四十分、十八時、十八時二十分（センター発）二十一時、二十一時半、二十二時

▽湯本＝ハワイアンセンター（湯本発）随時（センター発）随時、最終二十二時

▽小名浜＝ハワイアンセンター＝十五日だけ運行＝（小名浜発）十八時、十八時二十分（センター発）二十一時、二十一時半

終戦の思い出

坂本さん

空襲中も交換業務実施

坂本ミツヨ（四七）

平市唯一の鉄筋コンクリートの建て物に働く私たちには、焼い弾は恐ろしくはなかった。当時は軍関係と石炭産業の通話が優先し、中でも監視哨からはいる防空情報に神経をすり減らす毎日でした。

せっけんもない終戦間近、私たちは白い制服が黄色くなり、せめて下着だけはと死装束のつもりで、たび重なる空襲にも交換台を離れることができず、丸山さん姉妹などは材木町の自宅の焼けるのを窓から見つめる始末でした。

第一線兵士と同じ立ち場にある私たちは、ただ勝つことだけを信じ、生きがいに部署につき、一トン爆弾投下で急に恐ろしくなった空襲さなかもふとんをかぶって交換機にしがみついていたものでした。

しかし、敗色は日を増して濃くなり、東京墨田の電話局が爆破された、本土決戦、和平交渉、降伏と通信網をとおして極秘情報をつぎつぎと知り、ついに八月十五日、玉音放送にただ涙したものでした。あれから二十二年、幾多の苦難を経てきたが、この平和な日本に生きるしあわせをかみしめ、平和こそ全世界の全人類の願いであることを声を大にして叫びたい。

（平電報電話局通用係長）

民謡歌謡案内

★【平】
★ひかり座（六・五〇）無宿のプロガンマン（八・一五）トップルク戦線（↓15日）
★聚楽館（六・三五）紳士泥棒大ゴールデン作戦（八・三五）復讐作戦（↓11日）
★世界館（六・四〇）堕落する女（八・三〇）性の起原（↓11日）
★東宝民劇（六・一〇）その人は昔（八・〇〇）南太平洋の若大将（↓11日）
★平日活（七・五四）関東も広うござんす（八・二二）爆弾男といわれるあいつ（↓11日）
★東映三夜（六・五七）北海遊侠伝（八・三六）血染めの唐獅子（↓18日）
★名画座（七・四二）スペシャル（八・五二）新・情事の履歴書（↓15日）
※【内郷】
★繁映劇　消された顔　最後のガンファイター　侵略戦線（↓15日）
※【常磐】
★常磐座　昭和残侠伝　血染めの唐獅子　男涙の破門状（↓15日）
★三函座　人妻椿　智恵子抄（↓15日）
★常磐日劇　黄金の七人　ネバタスミス　名誉と栄光のためでなく（↓11日）
※【小名浜】
★国際　南太平洋の若大将　その人は昔（↓11日）
★日活　肉刑　肉の爪あと　アジア秘密警察（↓12日）
★金星座　夜の女炎　泣き濡れた情事　情欲の黒水仙（↓12日）
★銀星座　アルジェの戦い　シェラマドレの決斗　さすらいの一匹狼（↓14日）
※【植田】
★うえた館　夕陽が泣いている　恋人をさがそう（↓15日）
★中央館　父と子　愛の讃歌（↓15日）
★菊多館　悶え　悪名幟り（↓11日）
★植田ロマンス　続黄金の七人レインボー作戦　真昼の用心棒（↓18日）
※【四倉】
★四倉国際　組織暴力　懲役十八年（↓12日）

100円貸店

人間のことばほど不完全なものはない。われわれがお互いに理解しあったと思って、実はどれほど多く誤解しあっているか。したがって、相手のことばだけをとりあげて、そのことばですべて相手の気持ちを割り切ってしまうところに人間性の冒瀆が起こりやすいのである◆口に出して言ったことばを通して表わし切れないでいる内心のさまざまな悩みというものを、敏感に推察してあげるのが、人間性に対するまことの愛情ではなかろうか。現代の大きな不幸は、あらゆる生活において、すべて相手のことばを単純に受け取り、同時に相手を機械的に裁断してしまうところに起きている◆だから人間性の愛とは、抽象的なものではなくて、われわれが平生つくっていることばの受け取り方、あるいはことばの発し方、そのものの中にある。心が乱れているときは必ずことばまで狂う。あたりまえに、静かに物語る風習が近ごろ、とみにうすれている。社会が混乱しているせいだろうか。いずれにしてもことばを正すことが人間性に対するもっとも深い愛情を養う基礎になる◆友をもつにしても、お互いに理解しやすい、似た性格のものを求めやすい。そこにすぐ友情が成立すると考えやすい。しかし見解の上でも、まったく違っている、おのおの特性が鮮やかである、それだからこそ仲よくなるというのが真の友情ではないか◆独立した人間であるなら、時にケンカもするだろうし、また離反もするだろう。しかしおのおのが自分の心に忠実に物事を探求して行く場合、たとえ、自分と正反対の道であっても、そのことに敬意を抱き、そのことで相手を尊重するというのが、友情の最高の形式であろう。「和して同ぜず」である。（人間の心得より）

（龍人）

仏壇 仏具
勉強で評判の店
丸萬家具店
いわき信販チケット ご利用下さい
店舗／平・四町目 電④6633
工場／平・白銀町 電④6634

★ サッポロビール
特約店
全国無料配達
ナベカ酒店
平・二町目 電④2432・8927

各宗 仏壇仏具
大平造花店
いわき市植田町TEL・2－2774
募集 男子従業員 普通免許所有者

湯本の 鳥静
電話（代表）三二五一

すし 割烹 湯本
うなぎ 温泉 江戸川
表町通り・電（常磐）二四四九

内科 胃腸科 泌尿器科 性病科
真木医院
いわき市平字南町（旧公会堂通り）
電④四六九五

お盆用品のご注文は
新盆または来客用のフライ おすしなどのご注文はお早めに何日の何時までとお申し付けください
魚フライ 一枚 二五円
とんかつ 一枚 六〇円
ローストチキン 一ツ 八〇円
おすし 一折り 一二〇円
サカイ食品店
平・1 電③3336

周囲閑静 駐車場あり
旅館 笹の家
平・新田前（ガス会社前）電④七五七〇

ぼんが来たから くもつをかって!!
※おぼん中の大奉仕
・サマーミックス 市価 百グラム 三十円を
・銀河 市価 百グラム 二十五円を 二十円
他に奉付品多数あります
常磐線一安い 菓子の赤札堂
小売・卸 平・南町店（大和田医院となり）電④四六三二
平・三町目店（マルトモむかい）電④五五八二

店員募集 男女
斎藤酒店
小名浜字林ノ上電②三五八八・四八六九③四六五六
第一第三日曜休 斎藤一夫

椒麻鶏 ジョウマーティー 四五〇円
特別チリソースかけ ジャジャン・ドーフ
家常豆腐 三〇〇円
特別ミソいため
お盆（十四、五、六日）は午後十時まで営業いたします
女店員募集 委細面談
中国飯店 盧山
平・平和通り電③3321

正しい運転 よいサービス
平和タクシー
平④4591

募集
新事務所留守居者
▽夫婦者可、主人が他に勤務者も可、共かせぎも可、家賃など無料、年齢不問
●男子事務職員（珠算たん能の方） 一名
●女子事務員 二名
●各給与その他条件面談
●面接日＝八月十九日午前中
●勤務所＝いわき食肉荷受株式会社
履歴書をご持参ください
いわき食肉荷受株式会社
いわき市平下神谷字天神 電④四五五四

急募
肉の調理士と見習い 若干名
▽普通免許証ある方▽年齢18歳～30歳位▽住み込み、通勤自由▽給与優遇、委細面談
●女子事務員（中卒以上） 若干名
履歴書をご持参ください
緑屋肉店
いわき市平・一町目 電③〇一八五

募集
・事務員 女子 一名
・印刷見習い 男子 一名
・製版製本工 男子 一名
25歳まで 社保完備あり 履歴書持参来社ください
いわき印刷工業組合
いわき市内郷御厩町八合一二の三 電⑥三七九五

ホステス募集
▽高給優遇（アルバイトも可）
面接日時＝毎日午後三時から五時まで
場所＝平・三町目佐川ビル三階 電③二六八八
クラブ 桂

水道や冷暖房の配管技能者
▽多数求む▽無経験の方でも修得する熱と努力する方を特に望む▽社保あり▽歓迎す
東部設備工業株式会社
いわき市平字正内町三四 電③一〇六一代

貸し家
▽事務所向き八畳▽住宅八畳、七畳半、四畳半、玄関台所、ふろ場、駐車場つき ▽連絡先＝平④二六三〇店舗▽住宅付き、約五〇平方㍍（十五坪）▽平字正内町福田建材店向かい▽設計応需 ▽連絡先＝平④四六五〇

貸し社交
女性急募▽運転手、アルバイト可▽高給優遇▽委細面談
喫茶バー ペペヤ 常磐湯本町黄金町 電二三四九