夕刊
いわき民報
発行所
いわき市平字田町63
©いわき民報社
社長　野沢　武蔵
（02462）（3）1666代（編集）
1667（販売）1668（広告）

木材の百貨店
建築用材
内外装用新建材
なんでもそろう
株式会社 丸一材木店

三代参与が辞任表明
磐城地区分市の陣頭に？

旧磐城市長三代藤勝氏(ぎ)＝いわき市小名浜字小屋の内一〇＝は二十四日、磐城地区に対する大和田市政を批判、合併は県、県議会の圧力であるとし「参与職を返上、一地区民として住民不在の市・県政を打破し、本来の住民自治に戻したい」というチラシを磐城地区全戸に配布した。一方磐城地区を守る会（佐川兵吾会長）は、磐城地区の分市運動を起こし十九日ごろ市民大会を開くべく準備を進めており、三代前市長が名乗りを上げたことによって磐城の分市問題は風雲急を告げる事態に進展した。なお三代氏の参与任期は来年七月二十八日まで。

三代参与

いわき市が誕生したあとタッチゾーンの中で市政の第一は新市一本化のための財政確立にしぼられ、本年三月の当初予算編成に当たって磐城地区が合併直前に議会の議決を経ないで事業契約を行なった問題、五月三十一日付けで出納閉鎖した結果、五億五千万円にのぼる赤字を出したことなど明らかにされて批判されるなど刺激材料が続出。このため磐城地区を守る会を結成して磐城支所長と磐城地区振興委員会に公開質問状を要求、その回答書を分析し、地方自治体の赤字は一般企業経理のものとは異り、財産処分が予定どおり進まなかったため一時借り入れたものであっていわゆる赤字ではない。産業基盤整備のための先行投資は〝食い逃げ〟ではないなど回答書に反論したチラシを配布。その後新市からの分市について先進地を調査、大学教授にその是非の調査を依頼するなど分市への動きを進めているといわれ、磐城地区を守る会が中心になって十九日ごろ市民大会を開く段取りになった。その直前、これまで表面に出なかった三代藤勝氏が名乗りをあげ、ここにはっきり分市運動の柱が浮き彫りにされた格好になった。三代前市長名になる決意表明文次のとおり。

【決意表明書】　私はいま磐城地区の現状を直視するとき過去の合併の経緯、ならびに合併条件に照らして、極めて理不尽な処遇のもとにあると考えます。それは私が旧磐城市長として、県及び地域全体の政治情勢から妥協条件で止むなく合併協力に踏み切ったことが結果的に、磐城地区民を不幸に陥し入れることになったものであり、当時の市政の最高責任者として、地区民に対する痛烈な責任を感ずると共に、県ならびに県議会の不信不誠意に対し強く なき憤りをもって、強く弾劾の意を表します。

本四十二年度予算編成に当たり、私はいわき市参与として、磐城地区の実情と、地区予算編成の問題点を参与会で討議すべく、参与会の開催を要求したところ何等正当な理由なく会長からこれを拒否され、参与としてもっとも重要な役目を果たすことができなかったのであります。又その後、新聞報道による一方的な地区財政に関する攻撃的宣伝は、旧磐城市長の施政に対する悪意に満ちた弾として行われました。このような事態は決して、私の容認できることでなく幾度も、幾度も歯がみしながら養えたきるハラワタを押えつけ眠られぬ夜を明かしたこと幾度であります。

幸い本年六月、磐城地区を守る会が発足し、いよいよ本格的活動に入るに及び合併を否認しつつも、旧磐城市政を支持擁護される主旨が読みとられるので十年間市政を担当した私にとって、政治家の冥利として身にしみるものであります。合併がいかに県と県議会の強大な力で、無理押しに成立されたにせよ、私が合併の最終段階でとった方針が地区民に対して、異政となって現われた事を深く反省し、卒直に地区民に陳謝するものであります。

磐城地区を守る会が地区諸団体を糾合して敢然として、地区を愛する運動に起ち上った今日、私は「名ばかりの」いわき市参与としていわき市政執行の一翼にあたることは深くないと判断し、参与の職をこの際一応返上し、一人の住民として住民不在の市・県政を打破し、本来の住民自治に立ち戻らせることが旧磐城市長としての残された責務と考えます。地区の皆様には、よくよく私の心情を御諒察御願い申し上げます。右参与辞任報告旁々決意表明まで申し上げます。

昭和四十二年八月十四日
いわき市小名浜字小屋の内一〇番地　三代　藤勝
地区民各位
大和田市長の話＝三代さんが参与を辞めるということは、チラシを配ったということを聞いてはじめてわかったことですが、私としては正式な連絡も受けてないのでその時に感懐を求めるなり受理するなり、態度をきめたいと思います。今のところ何ともいえません。

軽く評価すると反発
分市の動きに賛否両論

解説

○…磐城前市長三代藤勝氏が十五日朝『参与を辞任する』との声明文を新聞折り込みで磐城地区各家庭に配布した。それが突然だっただけに市民もいささかオドロキだった文面は別項のように磐城地区の財政問題についてマスコミの攻撃的宣伝、悪意にみちた旧磐城市政に対するきゅう（糾）弾…『ハラワタを押えつけ眠られぬ夜を明かしたこと幾度…』と心情をのべている。

○…これより先、磐城地区を守る会（佐川兵五会長）は先月下旬、声明書を同じく配布し、

①今回のいわき市合併は権力の強圧による住民不在の合併であった

②合併によるバラ色の夢は官僚作文に過ぎず甘言によるペテンであることが明確になった。

③住民福祉の先行投資を認めず赤字の始末は一人でやれ将来の県予はみんなで仲良くという市政方針は磐城地区民のサク取以外の何ものでもない

④日本一広いいわき市の行政規模は市民福祉を第一とした自治体には大きすぎて効率的な行政運営は将来ともに不可能である

⑤あらゆる業種を包含するいわき市は逆に何の特色もなく善意の行政競合のない所に将来の発展は至難である

の五項目をあげ分市運動に立ち上がることを宣言している。

○…そこへこんどの三代氏が参与辞任の声明をしたから、公然と分市運動の先頭に立つだろうという見方が磐城地区ではとられている。こうした動きに対して磐城地区内にも賛否両論がある。しかも三代氏に対し同情的な意見もかなりあることは事実だ。それぐらいだから〝分市は必ずできる〟〝分市はむずかしい〟という意見がこの地区ではよくかわされる。終戦記念日に突如、開戦の宣言をしたようなものだと三代氏の声明書を評する人もいる。

○…新市発足一周年を前にしてこのような動きをいかに処するか大和田市政の大きな課題だろう。このような動きをあまり軽く評価すると反ぱつが続き、〝融和感〟がなくなるだけにむずかしい課題でもある。

磐城でも事故五件
七人が重軽傷を負う

十二日の土曜から十三日の日曜にかけて、磐城警管内で五件の交通事故が発生、七人がケガをした。磐城署は重ねて交通法規を厳守するよう警告している。

▽十二日午後零時五十分ごろ、いわき市小名浜字辰巳町地内の市道で同市小名浜北君ケ塚一一二、宮崎富士雄運転手(三)の大型トラックと同市小名浜字定西三五二、運手転石戸正巳さん(三)運転の大型トラックが衝突、宮崎運転手は顔に二週間、石戸運転手は右手に一週間のケガをした。宮崎運転手が道路右側のガソリンスタンドに気を取られて右側を走りぶつかったもの。

▽同日午後五時十五分ごろ、いわき市小名浜字定西地内の県道で同市遠野町深山田字狩野四、農業瀬谷國重さん(三)運転の軽四輪車が同市常磐湯本町字高倉九五、常磐支所興海野力夫さん(三)のバイクに追突、海野さんは左足に一週間のケガ。瀬谷さんが前から来る自転車に気を取られてぶつかった。

▽同日午後八時半ごろ、いわき市小名浜大原地内の市道で同市小名浜字諸廻り五一、印刷所員堀興世さん(三)運転の普通乗用車と同市小名浜字東田林三九、小名浜港湾建設事務所勤務箱崎武久さん(三)のバイクが衝突、箱崎さんは手に一週間のケガ。箱崎さんが直進してくるのに、堀さんが右折したため。

▽十三日午前零時ごろ、いわき市泉町下川地内の国道で東京都練馬区上石神井二の一四八六、会社員松沢誠さん(三)運転の乗用車が道路左側に止まっていた岩手県東磐井郡千厩町、運転手佐藤貞司さん(三)の大型トラックに追突。このため松沢さんは右手に十日間、また友人の百野尊弘さん(三)は軽いケガをした。松沢さんが前から来た車のライトに目がくらんで追突した。

▽同日午後七時四十分ごろ、いわき市小名浜字華人地内の市道交差点で、同市小名浜字高山三四、団体職員水竹弘之さん(三)運転の軽四輪トラックが自転車に乗っていた同市小名浜字林ノ上二四七、作業員渡辺省三さん(四)にぶつかり、このため渡辺さんは左手に三週間のケガをした。水竹さんが見とおしの悪い所で徐行を怠ったため。

臨時休業のお知らせ

八月十七日は商品整理のため臨時休業させていただきます

★なお十六日（第三水曜）は平常どおり営業いたします

おしゃれ洋品
洋装生地　マルエ
いわき市平・三町目　電④四〇三三

明16日は休みません
明十六日（水）は休まず営業いたします
今月は水曜でも休ます
営業いたします
よい時計・よいメガネ・輝くユビワ
ホモト
平・二町目　電③2607

天気予報
玉半提供 ④五〇三一
（小名浜測候所発表）

【今夜】南よりの風、曇り時々晴れだが山沿いは一時にわか雨。
【あす】南のち西よりの風、曇り時々晴れだが、夜には雷雨かにわか雨。
【海上】今夜あす多少波がある。

あすの暦

8月16日（水）	7月11日
暦曜	安
旧六月	53
日出	28
日入	07
月出	17
月入	13
満潮	44
干潮	36
	00

才言

▼小名浜に分市のうとき。市長も参与と対話する機会が少ないのではないか。

▼盆踊り帰り衝突事故お盆にあの世行きでは間がわるい。用心ご用心。

▼新盆供養はきょうまで、さて忘れたところはないか。

〝太陽と緑の丘〟
新産業都市の一大ニュータウン
玉川住宅団地分譲中
受け付け毎月11日／締め切り翌月10日
（特典＝住宅金融公庫の特別融資のみちがあります）

分譲単価
住宅用地　3・3平方㍍当たり　9,700円～12,900円
共同住宅用地　22,466平方㍍

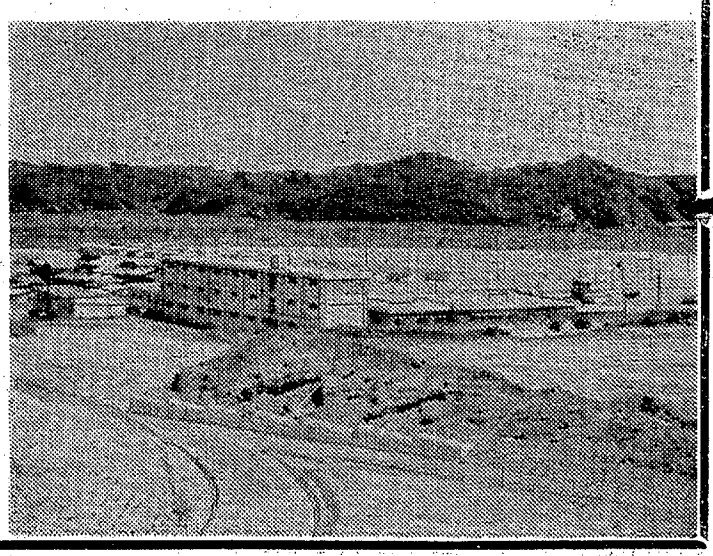

相談・申し込み受け付け場所
福島県企画開発部開発課（TEL・福島2－1111）
福島県いわき事務所総務課開発係（TEL・平3－1171）
福島県いわき市磐城支所商工観光課（TEL・磐城2－2111）

海のジプシーが訪れる
三カ月で70万円漁獲

獲物を追い求めながら本土太平洋岸の港を渡りあるく〝海のジプシー〟がことしもまた小名浜にやってきた。

この〝ジプシー〟は、高知のせいぜい五トンから七トン程度の小型漁船で、数日前七隻ほど小名浜港にはいり、船足を休めている。これから常磐沖の陸岸に近いところで回遊魚のカツオ、メジ、ヒイラ、イナダなどを引き釣りによって漁獲、かせぎまくるもの。間もなく、漁期がおとずれると、この〝ジプシー〟は小名浜に百五十隻、江名、中之作に五十隻ほど集結、二百余隻の大船団となるが、高知船のほか、和歌山、それにお隣の茨城、千葉県船なども仲間いりして、それぞれ十一月はじめごろまで小名浜港などを基地にして操業を続ける。そのあとは、魚群を追って三陸漁場（岩手）あたりまで北上して移動、ここで反転、南下して母港に帰り、新年を迎えるという。

高知、和歌山県船などは、サクラの花咲くころ母港を出たままでほとんど年中魚群とともに港を移動する。そんなところから〝海のジプシー〟といわれているわけ。船の装備は、気象通報をきくラジオと船間通信用のトランシーバー級の無線機をもつだけ。また乗り組み員は、二人、それも家族同士が多く、なかには夫婦二人というのもある。そのうえ寝泊り、食事も船内ですませるなど、まことに〝気楽な漁業〟ともいえる。ことしはカツオ群が間もなく陸岸寄りに回遊する見通しから例年よりひと月はやくやってきたのだが、三カ月か三カ月半の操業で各船七十万～八十万円のかせぎは間違いあるまい、と皮算用。

ところで、そんな〝はげみ〟も魚群を見つければトランシーバーを使い、船間通信によって僚船に漁場を知らせ、獲物を互いにわけ合うなどからはじき出したもので、〝ジプシー船団〟の仁義は、どこかの船方さんとは、くらべものにならないほどかたい。

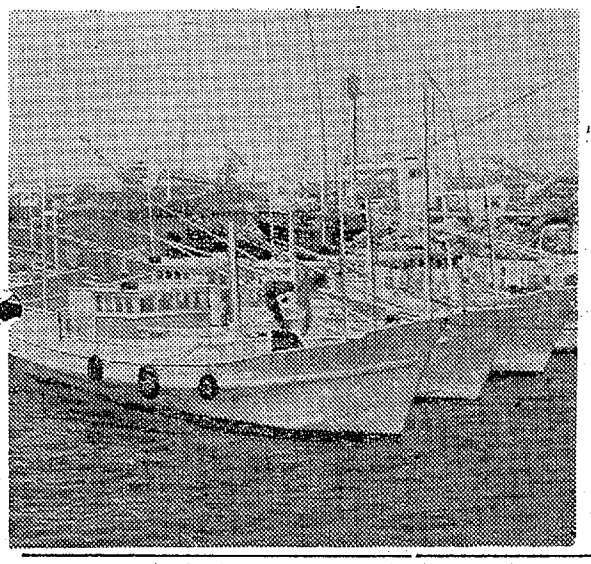

←【漁のジプシーが小名浜に】

平森林組合で総会　平森林組合第十五回通常総会は二十二日午後一時から平市民会館大会議室で開き、過年度報告のあと四十二年度の償務保証額の最高限度決定、同借り入れ金の最高額決定などを協議したあと、総代員、役員を改選する。

総合で呉羽が優勝
健保陸上競技県大会

第二十回健康保険全国勤労者陸上競技県大会は十三日、郡山開成山競技場で開かれ、総合で呉羽化学が優勝、九月十六、十七の両日千葉市で開かれる中央大会に出場する。いわき勢の成績つぎのとおり。

【男子】▽百㍍（二十五歳以上）①鈴木健（いわき教員）11秒8②久保田（呉羽化学）③緑川（同）▽同三十五歳以上①吉田定男（同）13秒1③柳田（同）▽二百㍍（十八歳以上）②菅野（同）▽八百㍍②菅野（同）▽二十㌔ロードレース①松本茂夫（常磐交通）▽五千㍍競歩③佐藤（いわき教員）▽四百㍍リレー①呉羽化学（吉田、菅野、花田、久保田）49秒8▽走り高とび②花田（呉羽化学）▽やり投げ①鈴木誠（いわき教員）

【女子】▽二百㍍（十八歳以上①北郷隼子（呉羽化学）②武田（同）③緑川（同）▽八百㍍①太田原久江（同）3分17秒7▽八十㍍ハードル①北郷隼子（同）▽四百㍍リレー①呉羽化学（北郷、大田原、緑川、武田）60秒6▽走り高とび①武田和代（同）1㍍10②緑川（同）▽円盤投げ①太田原久江（同）16㍍94

【総合】①呉羽化学一一七点▽男子②呉羽化学③いわき教員▽女子①呉羽化学五六点

新水素音頭の発表会開く

新水素音頭の新作披露はきょう午後五時から水素工場の講堂で行なった。作詞大野辰三郎、補作小林金次郎、作曲石河清、振り付けは郷土民踊保存会による。また十九日午後七時から同講堂で発表会を行なう。

サンマ長期漁況予報説明会　午後一時から県内各サンマ漁業関係者を対象に、サンマ長期漁況予報説明会を開く。この説明会は①サンマの生活史のあらまし②漁期前におけるサンマ魚群の分布③ことしのサンマ漁況の見通しなどについて討議する。

あす平で精霊供養
旧公会堂など四カ所で

あす十六日はお盆の精霊送りで各家庭から供物が会者されるが、平支所衛生課ではことしも午前六時から午前十時まで旧公会堂前、平一小、二小、三小の四カ所に祭壇を設け、供物を供養したあと船却する。このため水の少ない河川に流して川を堰止めたり汚すことのないよう市民に協力を呼びかけている。

青年スポーツの参加を募る　第五回いわき地区青年スポーツ祭典は野球、卓球、バレーボール、ソフトボールの四種目が九月三日、十月八日にそれぞれいわき市平地内の会場で開かれる。参加申し込みは同市平字堂子町、教育会館内の同スポーツ祭典実行委員会に申し込む。

平フォークダンス協でキャンプ　平フォークダンス協会（鈴木武子会長）では十九日午後三時から二十日正午まで同市平新舞子の平ユースホステルでサマーキャンプを行なう。参加希望者は十七日まで鈴木会長宅（平④一六三四七）に申し込む。なお参加費六百円。

農構実施地区打ち合わせ会　農業構造改善実施地区の生産組織実態調査打ち合わせ会は十七日午後一時から県事務所で開く。

いわき学生寮生徒が懇親会　いわき学生寮の入寮生三十人は十七、十八の一泊二日、平ユースホステルで大和田教育長を囲み懇親会を開く。

磐城県立海岸公園を調査
県開発計画の再検討へ

県は二十二、二十三の両日にわたって、磐城海岸県立自然公園現地調査を行なう。これは先に県が自然公園計画を樹てたことについて、県企画開発部長立沢甫昭氏、福大教授安田初雄氏ら五人の自然公園審議会特別委員が現地を調査した上で、検討を加えることになったもの。日程次のとおり。

▽二十二日＝午前九時県庁出発―末続―久之浜海水浴場―波立海岸―四倉港―四倉海水浴場―仁井田浦―四倉（宿泊）▽二十三日＝午前八時半出発―磐城舞子―藤間海岸―沼ノ内弁財天―薄磯―塩谷崎荘（昼食）―塩谷崎灯台―江名―中之作―竜ケ崎―永崎海水浴場―三崎公園―塩谷崎荘（宿泊）▽二十四日帰福

消防百人、ヤジ馬二千走らす
大きすぎたキャンプファイヤー

十日午後八時ごろ、いわき市四倉町字東二丁目、福大生海の家付近に大きな火の手が遠望され、四倉消防署、消防団員ら百人が四台の消防ポンプとともに現場に急行このあとをヤジウマ二千人がかけつけたが、大きすぎたキャンプファイヤーを誤認したものとわかった。

この日午後七時ごろから臨海実験で宿泊中の福大生十七人がなんの連絡もなくキャンプファイヤーをはじめたが、若さにまかせて必要以上にたきすぎたもので、十一日朝四倉支所、四倉巡査部長派出所に謝罪してケリがついた。

市況

（十四日午後一十五日正午）

十五日の小名浜港はカツオの値段が前日より下がった。

【小名浜港】　一本釣船三隻

▼カツオ　二万九千百㌔　二五〇―一六五

【江名、中之作港】　水揚げなし

おことわり＝野菜は市場公休のため休みます。

魚類

くらし随筆
終戦記念日

鉄弥　賀須鎌

終戦記念日がことしもまたやって来た。二十八、九歳以上の人ならだれでも各人各様の思い出を持つ。ただ思い出という奴は、年月が経過すればするほど不思議なほど浄化されて、時には苦しかったことが楽しかったことに変わってしまう場合もあり得るが。

◇

八月十五日の午後三時ごろハルピンの街を大声をあげて泣きながら走って行く品のいい中年の婦人は、泣き声の合い間に「そんなバカなことがありっこない」とつぶやきつぶやき、われわれの部隊のそばから横道へ逃りすぎて行った。ついさっき満人部隊が反乱して、ハルピンの駅の北方で殲滅されたばかりである。

私は無線通信部隊に所属してはいたが、戦局の終末とは予想もつかなかったので、その婦人の狂気じみた独白が今でも目の前に浮かんで来る。恐らくその婦人にとっては満州は祖国と同じであったにちがいない。武装を解除されて捕虜としてつれて行かれるえんえん長蛇の部隊に髪の毛を剃り落とし、軍服を身にまとって逃げ込んできたあの多くの婦人たちが、何割祖国日本に落ち延びたかはわからないが、あの人たちは今日の終戦記念日をどのような境遇で迎えているであろうか。息子娘たちにかこまれて、あるいは孫たちにかこまれて幸福な日々を送っているのであろうか。是非そうあってほしいと願うや切である。

◇

私たち兵隊は、中身はいずれにせよ、形の上では昔でいえば武士である。勝敗は兵家の常と簡単にあきらめられるのは、戦後の日本の立ち直りが予想外に早く、なんとか生きて行けるからであろうか。しかし、終戦記念日はいやな思い出の日である。

（四倉高等学校長）

NEW Bluebird

新しい時代の新しいセダン！

ニューブルーバード誕生!!

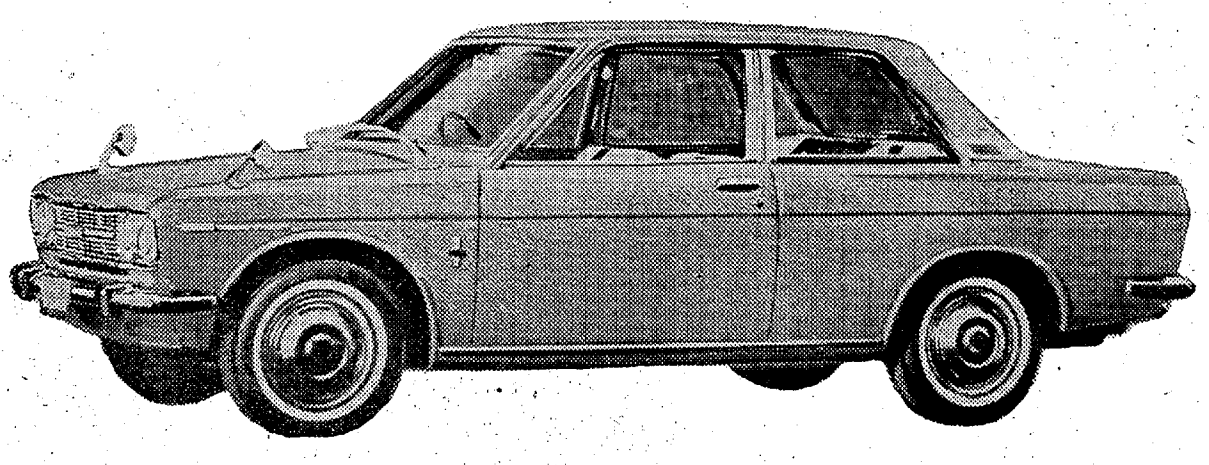

発表展示会

／とき：8月18日（金）
午前9時～午後6時

／ところ：いわき市内郷尼子橋ぎわ
平車検場

■発表会場で新ブルーバードが当たるクイズ会を行ないます　ご来場のうえぜひご応募ください

NISSAN　福島日産自動車販売株式会社平支店　TEL・③3171（代）

パチンコ、ゴルフ、ボーリング
県税伸び率の最高に

県いわき事務所が調べた七月末現在の県税徴収状況によると、調定額は十一億八千五百九十一万四千三百四十二円に達し、徴収額は五億三千二百七十九万四千二百十二円で、徴収率は四四・九％、前年同期に比べて調定額は一億八千七百二十三万七千円、一一・八％の伸びを見せ、毎年増加の傾向にあるが、徴収率は〇・五％少なかった。とくにゴルフ場の増加、ボーリング場の新設など、レジャーを楽しむ諸施設がふえているため、娯楽施設利用税の伸びが目立ち、調定額は一千七十二万四千三百七十三円となり、前年同期に比べて三三％もふえ、伸び率では十税目のうち、軽油引取税と肩を並べてトップに立った。

伸びぐあいを見ると、パチンコ、ゴルフ、ボーリングなど、レジャーを楽しむ人口の増加も手伝って、娯楽施設利用税は年々伸びる一方で、大型自動車の増加に伴う軽油の需要もふえ、軽油引取税の増加もうなぎ登り。調定額は前年同期に比べて三千六百八十二万八千円ほどふえ、一億四千六百三十八万二千六百二十円となり、伸び率は娯楽施設利用税と同数の三三％の増加。

一方常磐ハワイアンセンターや冷蔵工場など大きな諸施設の設置によって、昨年度は意外なまでの伸長率を示した不動産取得税は、今年度はこれといった大きな課税対象物件が少なく、現在のところ前年同期に比べて、わずか四四％しかなく、調定額は三千五十一万一千二百九十円で、三千七百四十五万七千円余も低いという現象を見せている。このほかはほとんど増加しているが、第三位は自動車税の二八％の増加。調定額は二億五百二十三万一千九百五円で、前年同期比四千五百四十六万二千円の増加。

税目別の調定額の最高は、個人県民税の三億三千百二十二万八千八百八十円（前年同期比二四％増）次いで法人事業税二億九千六百五十五万二千四百七十円（同二一％増）自動車税二億五百二十三万一千九百五円（同二八％増）軽油引取税一億四千六百三十八万二千六百二十円（同三三％増）料理飲食等消費税六千二百十万六千八百四十五円（同一一％増）などの順。

常磐で少年防犯球技大会
常磐防犯協会、常磐署主催の少年親善防犯球技大会は十六日午前八時半から湯本二小、常磐炭鉱習技所グラウンドで行なう。

出場は小学男子ソフトボール、女子ドッジボール、中学男子野球、女子ソフトボール。

すみれ会優勝
白水町こども駅伝

いわき市内郷白水少年育成推進委員会主催の第二回こども会対抗駅伝競走は十四日午前九時から七チームが参加して二㌔のコースで行なわれたが、すみれ会がみごと優勝した。成績つぎのとおり。

①すみれ会②蟹雪会③友の会

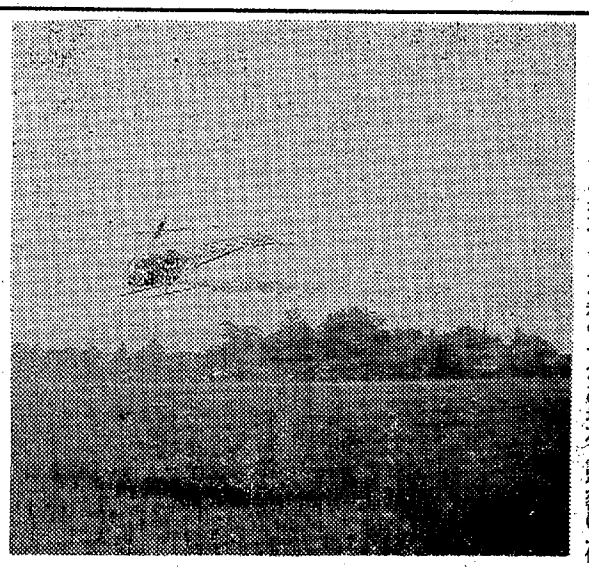

内職案内

・いわき内職公共職業補導所・八月五日現在

※玩具モーター部品＝場所をとらず単純な初心者向きな仕事で、求人範囲は平周辺一帯、新規グループを希望する。器具は小さなもので事業所で貸与するシステム。工賃は一個二十銭で初心者は六時間で百円ぐらい、慣れれば二百円ぐらいになる。目下グループ登録受け付け中※毛糸手袋皮つけ＝新規職種で相当な収益が予定されている。五人以上のグループ制を希望、求人範囲は浜通り一円、工賃は一ダース二百円前後で、慣れれば一日に一ダースはできる※ブラインドテープ縫製＝三人から五人ぐらいの小規模なグループでできる。材料は事業所で月一回から二回運搬し、しかも年間を通じてできれば。求人範囲は平、小名浜、植田周辺で、ミシン所有者に限られ、日収二百円ぐらいになる。小名浜、内郷地区は既設グループに個人あっせんできる※人形組み立て、部品作り＝輸出用玩具で、趣味と実益をかねた内職として喜ばれている。とくに作業は平易なので、老若を問わない。求人範囲は平、内郷、小名浜、勿来地区。日収は初心者で百円ぐらい、熟練すれば二百円ぐらいになる※毛糸手袋かがり＝最も安定した内職で、年間を通じて切れず、材料豊富なのが特色。五人以上のグループ制を希望しているが、個人でも既設グループにあっせんできる。求人範囲は浜通り一円、工賃は一ダース七十円から二百二十五円まで、日収百五十円以上にはなる※ビーズ刺しゅう＝技術的で手芸に興味のある若い方に好適。材料は年間を通じてできない。求人範囲は平、小名浜、勿来地区。グループ制を望んでいるが、既設グループにもあっせんできる。慣れれば日収二百円程度になる。その他手袋刺しゅう、羽織組ヒモ、和、洋裁、時計バンド組み立てなどがあるので、希望者は県いわき事務所内、いわき内職公共職業補導所（電（平）④七五一一・㊸一一七）へ

ヘリ防除始まる
豊作への願い込め

○…十三日からいわき市で、ヘリコプターによる水田の薬剤散布が始まった。十三日は東北産業のヘリ二機を動員し、一班は柳生、駒込、中平、馬場地区（百二十㌶）二班は狐塚、大森地区（百七十㌶）十四日は一班が四倉、白岩地区（百五十㌶）二班が下仁井田、細谷地区（百五十㌶）でそれぞれ行なった。

○…ヘリコプターは農道などを基地として発着し、午前五時ごろから八時半ごろまでの、無風状態のなかで行なわれたが、農民たちも四、五十人がつめかけ、白い粉を吹き出しながら往復するヘリコプターを熱心に見学していた。

○…とくに高温多照の日が続き、豊作が予想されているが、早生以外の水稲は穂が出そろい、開花期にはいっており、いもち病にやられやすい時期。この防除によって、いもち病の防除が出来れば、まず豊作疑いなしといったところ。二十二日までに四倉、平、好間、勿来地区で市内の水田面積の四分の一以上を占める約二千二百五十㌶の防除が行なわれる。

←【赤井岳薬師の祭礼ポスター】

赤井岳祭礼
31日宵祭り
ポスターできる

安産、縁結びに霊験あらたかといわれる赤井岳薬師の祭礼は三十一日宵祭り、九月一日本祭りで行なわれる。

宵祭りには六百二㍍の山頂で最後の盆踊りを楽しむ、大同元年開山、千余年を経る名刹だけににぎわいが予想される。

渡戸小で移動保健所を開設
無医村に医師会が協力

平保健所は平、石城両医師会の協力をもとめて十六日午前十時から三和町渡戸小で移動保健所を開設する。同地区は無医地区なので乳幼児、成人の健康相談から料理講習まで行なうが、農家の人たちからの相談希望が多く保健所係員をよろこばせている。

製菓衛生師の講習にぎわう
受験前だけに真剣そのもの

←【和菓子屋さんの講習会】

七、八、九の三日間、平市民会館会議室でいわき地区の菓子製造業者二百人が受講して開かれた。

これは来月十七日平工で行なわれる製菓衛生師試験の準備をかねて行なわれたもので講師も受講者も三日間かんづめで汗だく。この日ばかりはお菓子屋さんも熱心にメモしていた。

商店ら

サンキョウ＝いわき市平字二で改装休業＝町目サンキョウでは店舗拡張工事のため十六日から三十一日まで休業。

まるか食堂＝いわき市内郷御台境町尼子橋で臨時休業＝台境町尼子橋ぎわのまるか食堂は十六、七の二日間臨時休業。

日産サニー＝日産サニー福島20日に移転＝販売いわき営業所はいわき市内郷御厨町天上田一六に社屋を新築二十日移転。

馬目酒店で＝いわき市平字田17・18日臨休＝町馬目酒店では十七、十八日を臨時休業。

スポーツ選手が名取り
◇…生田流

清水さん

病院に勤務中の看護婦さんこのほど生田流（玉宏派）の名取りを許された三人ともバレー

田村さん

鈴木さん

労災病院女子バレーボール大会に選抜したが、スポーツ選手で筆曲を習っているのは珍しいと、大森先生は自慢している。

▽鈴木久美子＝玉紫鈴（好間）▽田村カツ子＝玉紫笑（塩玉）▽清水俊子＝玉紫俊（内郷）

若松内科 小児科 胃腸科 医院
▽往診応需△
いわき市平字大町二四 電④三五〇五
若松寿彦

貸し衣裳
◉お電話かけ一報くだされば係員がおうかがいします
瀬戸商会
いわき市平字白銀町（石島公民館隣）電（02462）④7810

ご存じですか？
スプレイヤーはあなたのご愛用のヘアスプレーオーデコロンなどいろいろな種類からご自分で手軽に詰め替えのできる携帯容器です
◉もよりの理、美容院でもとりあつかっています
資生堂チェーンストア
くすり 理容器具 美容材料 マルコシ
平・旧公会堂通り電④6771

藤岡産婦人科
【入院随時】
いわき市平字大町一八（もと五十嵐産婦人科あと）
電（〇二四六二）④八八五一

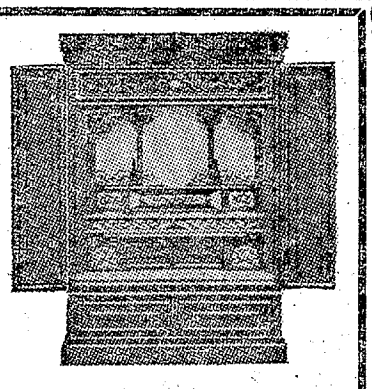

仏具の橋本屋
平・新川町1　電④3948
（五町目　馬目塗工場隣）

耳鼻咽喉科 気管食道科 松山医院
院長　松山信夫
いわき市平字才槻小路（桑楽館となり）
電④五五三三
入院随時

じゃんがら杯争奪戦　本場大スタント新設
平けいりん
19・20・21
A6.34発走12時　郡山場外売場　郡山市方八町（新設移転）　無料駐車場増設

かばやき うなぎ 重
うなぎ魚栄
いわき市平字田町　電④四六一六

プロパンの
平酸素
・台所3点セット
・ガスぶろ　石油ぶろ
・自動炊飯器
・瞬間湯沸器
・赤外線魚焼器
・ガス器具全般
（都市ガス・石油器具も扱います）
■7月30日から電話番号が変わりました
いわき市平字正月町　電④4639

贈られて　その人柄を知る　千鳥うに
四倉港　面川商店

浜辺の涼しさの
コナンでおくつろぎください
モーニングサービス
AM8：00▶AM11：00
▶ウエートレス募集◀
純喫茶
コナン
いわき市平・南町　電④4940

テレビから離れて読書

静かにものを考える習慣

子どもの好きな怪獣談画の時間になると、どこの家の茶の間からもただならぬサイレンの音や怪獣のうなり声が聞こえてきます。夏休みも大部過ぎ、そろそろ夏休みの友が目の前にちらついたり、まだやっていない工作や図画に頭が痛い子どもたちもいることでしょう。

子どもにとっては、何といっても毎日の日課はやはり読書や勉強ですが、テレビはそうしたたいせつな時間を占領してしまうほどです。おとなも子ども何となくテレビをながめているうちに毎日が過ぎるなどという珍現象もしきりです。読書によって静かにものを考える習慣をつけたいと願っている方も多いことでしょう。子どもと読書、読書の効用、どんな本があるかなどをご紹介しましょう。

こどもの読書

楽しい読書

「本」は人間を変えてゆくといわれます。幼い時に読んだ本でも童話でも、ずっと大きくなってから、その時心に受けた鮮やかな印象のままで、キラキラと輝いている、そんな思い出は誰でも持っているでしょう。そしてまた一冊の書物を読んだことで、新しいことを知り、勇気を得、かなしみを忘れることもあります。やがてその人の人生感や世界観として結実し、人生の方向を堅固なものにするでしょう。子どもにとっても同じことで、良い本は子どもにいろいろな楽しみを与えながら、多くの知恵を教えます。テレビの画面をながめていてはほとんど記憶には残りません。やはり自分で読み自分で想像してみるところに限りない喜びもあり、画一化されない世界を持つことができます。いろいろの楽しみや生き方があることを知っている子どもは生きようとする意欲も旺盛でくじけることもないでしょう。

しかし低学年向きの本は、元来学校の勉強に直接役立つというわけではありません。楽しいから読むのであって、小学校にはいって字を習ったからすぐ読めるはずだと早合点して無理に読ませるものだから、すっかり本嫌いになってしまった例もあります。読書は字が読めるだけではなく、書いてあることを理解しようとする能力が必要です。幼稚園から一、二年生ぐらいまでは、やさしいものはさておき、物語りのようなものを読んであげると喜んで耳を傾けるし、自然と読書の世界になじめるでしょう。

読書と想像力

お話を聞ける子と聞けない子がいます。幼稚園で先生が何かお話ししてやっても、片方の子は熱心に聞きいっているのに、もう一方は外を見たり、友だちと話したり。つまり心の中に絵（イメージ）が見えないので、見えるものに目を移して一人で楽しんでいるわけです。少しもお話を聞かない子は、例えば一寸法師のお話を聞いてもその世界が見えてこないわけです。途中まで熱心に聞いてそれからふとあきてしまう子は、どこか物語りのお話にひっかかって皆目わからなくなってしまったわけです。お話を理解する鍵は、その子の想像力＝イマジネーションの質や力にあります。

想像力が乏しければ読書はできないということになりますが、中学生以上になっても別段読書をしないなどという子どもはだいぶ重傷で、その上マンガやテレビにばかり夢中になっているとすれば、皆目わからなくなってしまったわけです。お話を理解する鍵は、その子の想像力＝イマジネーションの質や力にあります。

想像力が乏しければ読書はできないということになりますが、中学生以上になっても別段読書をしないなどという子どもはだいぶ重傷で、その上マンガやテレビにばかり夢中になっているとすれば、はぜひとも匡正しなければなりません。

写真㊤「これなあに」（主婦の友）㊦「ピーターパン」（偕成社）に応じて与えてください。

さし絵のある本から

さし絵のある本はなんとなく楽しいものです。絵や写真が読者の想像の世界に基本的な姿を与えます。しかしいつまでもそれに頼ってしまうのは危険です。いつまでたっても漫画的な想像しか働かなくなったり、想像するという人間のたいせつな機能が天降り式に甘んじて低下するからです。しかし創作物（絵作物）などを書くかと思うと、案外そうではなく、なんと言っても童話のベストセラーは名作童話として定評あるものに限られているようです。しかし創作物でも「星の王子様」はたいへん喜ばれています。仏の作家のサンテグジュペリの作ですが、世界大戦中は対独戦線に参加した勇士で「星の王子様」の美しい物語りは、はからずもアフリカ上空で消息をたった彼の生涯を予言したようなものでした。一般には内藤濯氏訳のものが出まわっているようですが、おとなのメルヘンとしても良い内容です。翻訳本の方にも仏文原書と同じ単彩のさし絵がはいっています。

最近の子どもの本

現代っ子だから、新しい童話（創作物）などを書くかと思うと、案外そうではなく、なんと言っても童話のベストセラーは名作童話として定評あるものに限られているようです。しかし創作物でも「星の王子様」はたいへん喜ばれています。仏の作家のサンテグジュペリの作ですが、世界大戦中は対独戦線に参加した勇士で「星の王子様」の美しい物語りは、はからずもアフリカ上空で消息をたった彼の生涯を予言したようなものでした。一般には内藤濯氏訳のものが出まわっているようですが、おとなのメルヘンとしても良い内容です。翻訳本の方にも仏文原書と同じ単彩のさし絵がはいっています。

一般の傾向としては、カラー版の童話の売れ行きが圧倒的で「世界の幼年文学」「世界名作図書館」「少年少女世界の名作文学」などシリーズになったものが学校図書館をはじめ、安心して家庭図書にできるようです。

幼児用としては、かたいところで、カラーの「これなあに」「しつけのワークブック」などの身近な生活の知恵を教えるもの、船や自動車や花のいろいろといったもの、低学年になって図鑑やさし絵入りの物語りや伝記、小学校五、六年から中学生ぐらいに、さし絵や映画のシーンのはいった文学全集、おもしろい推理小説などがあります。

毎年、青少年読書感想文全国コンクールの課題図書として読まれているものも多く、ことしは兎のチムと豚のサムの田園風な物語り「チム・ラビットのぼうけん」が挙げられています。

読者の声

六号国道に歩道橋つけて

内郷を通る六号国道の混雑ぶりは前にもその道路の破損の早さを国道事務所が指摘しています。小学校、中学校の児童を持つ市内の父兄の皆さん、どうぞもう一度、どうぞもう一度、国道筋の交通地を再確認してみて下さい。

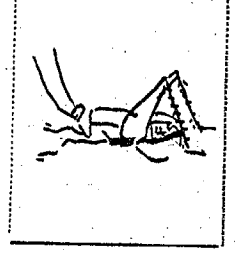

共立病院、労災病院、金谷団地、御厩小学校、内郷一中と道路の横断はかぎりなく続いています。同じ市内でも平の三小前と旧公会堂前などを見るにつけても子どもたちは学校で「歩道橋をつけて」と話しあっているとのことです。設置予定の見通しと良識ある関係当局の回答を貴紙をとおしてお待ちしています。

（六号国道沿いに住む一主婦）

裏通りの整備に力を入れよ

市内のあちらこちらで道路工事の音もけたましく補修がなされておりますが、この炎天下ほんとうにご苦労さまです。最近特に車の激増に比例し、道路破損も著しく、土木事務所も大わらわのことと存じます。

つきましては、もう一度立ち入ってお願いしたいことは、市民会館もりっぱに落成し、その裏通りの交通の激しいことは皆様もよくご存知のことと思います。その道幅が狭く、その上、でこぼこで車の往来に砂塵は容赦なく通りがかりの園児を襲い、汗とホコリの顔には、全くかわいそうになってしまいます。

表通りはりっぱな歩道橋も完成しました。何とか裏通りの道路整備に力を注いで下さい。

（いわき市平字紺屋町・主婦・芳賀志子）

一口法律

後見 ②

後見人が本当に未成年者のために職務を行なっているかどうかについて家庭裁判所は常に監督しますが、後見監督人も同じような職務をもっております。ただ後見監督人は必ずおかなければならないものではなく、実際にも後見監督人選任の申し立ては、かなりの財産がある場合に限られているようです。

家庭裁判所は後見事務の監督のなかで、後見人に対して指示や助言を与えたり、必要な処分を命ずることもあります。また後見人が未成年者のためにならないような不正な行為や不当な管理をしているような場合には、申し立てによっても、また職権でも後見人を解任することができます。

後見人は正当な事由があれば家庭裁判所の許可を得て、その職務を辞任することもできます。

後見人・後見監督人の、選任・辞任・解任などの申し立てに要する費用は、一件について収入印紙で五十円のほか通信費が少しかかります。

（家裁事務官・三浦喜兵衛）

☆他店でマネのできない☆
1週間でできる広告マッチ
ただし和紙使用／5000個以上／現金払い
専門店 サトー広告社
平・谷川瀬字三十九町／電④3790

カバンはフクヤマ
平・2業④三三七

ヤマトのハカリ
マルトモ文具部
電④2[illegible]

和洋家具・製造販売
家具調度品のご用は！
☆ご希望の予算　お好みの設計で　良心的にご調製
店舗・学校・病院・会社・官公庁・事務所・諸設計製作
平木工産業
いわき市平字但町　電④2774

男子専科＊総合衣料
平・堂ノ前
TEL4-7661
六光

自衛艦〝くす〟で体験航海

四百人のせる　潜水艦攻撃用の老艦

自衛隊横須賀地方隊所属の自衛艦〝くす〟（一四五〇㌧、石崎勝之助艦長）は十二日小名浜港に入港、十三日午後一時半から、乗艦希望者約四百人を乗せて、二時間にわたる体験航海を行なった。朝まで降雨があり、航海が心配されたが、幸い雨も上がり、薄日の差す天候となり、出港前の〝くす〟は乗艦客ですずなり。初めて体験航海に参加して見た。以下は体験航海記。

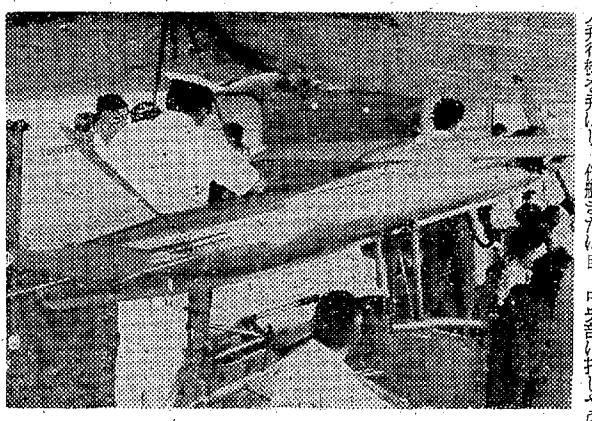

↑【人気を呼んだ無人飛行機】

無人飛行機積む

○…出港三十分前に乗艦。すでに艦内は多くの人たちで自由歩き回れないほど。後部甲板には客の避暑のためのテントが張りめぐらされ、その下に翼長約四㍍もある朱塗りの無人飛行機が据えつけられ、客の目を引いていた。また三㌢砲二門、四十㍉機銃二門、二十㍉機銃四門を備える同艦は、無人飛行機を飛ばし、僚艦または自艦の飛行機射撃訓練のための練習艦。昭和十八年に日本軍の潜水艦攻撃用として建造されたもので、二十四歳の老艦。第一線で働く軍艦は十年が限度といわれるから、〝おばあちゃん軍艦ですよ〟と説明する隊員もにが笑い。

平均12ノットで

○…午後一時十五分出港準備のため、前部、後部甲板の客は全部中央部に押しやられ、やがて出港のラッパが艦内いっぱいに鳴りわたる。いかめしい三佐の階級章を肩につけた艦長の指揮で、艦は静かに岸壁を離れ、ダグボートに見守られながら港外へ。最高十七㌔しかない同艦は、平均十二㌔で走り続け、小名浜港は次第に視界から遠ざかり、沖に出るに従ってローリング（横揺れ）ピッチング（縦揺れ）が激しくなる。あとで聞いた話だが、高萩の沖近くまで南下して戻ったらしいが、出港後四十分ごろには、陸地も見えずただ大海原を走っていた。

冷房装置ない艦内

○…下士官の説明によると、後部甲板上にある無人飛行機は、ボタン一つで発進できる仕組みで、最初ロケットで艦上を飛び出し、燃料が切れると自動的に前部のプロペラが回り出す仕掛け。もちろん無線操縦によって操作されるのだが、約二万㍍直進させたのち反転させ、それを攻撃目標に実射訓練をするわけ。国産自衛艦は総て暖冷房装置付き、攻撃は総て精巧なレーダーと電子計算機によって攻撃できる性能を持ち、命中率も良いらしい。アメリカの払い下げ品であり、廃艦を目の前にした同艦は、レーダーを備えているとはいえ、攻撃は望遠鏡と肉眼が主力なだけに、命中させることは神業に近いという。もちろん冷房装置はない。同艦は一機三百万円もする無人飛行機二十一機をのせることが出来、ふんどの航海も二十一機積み、途中の訓練航海では十機射ち落としたという。

精巧なレーダー

○…配備された各砲は、口径と有効射程距離が比例するそうだ。例えば口径二十㍉機銃は二千ヤード、四十㍉機銃は四千ヤードといった具合いで、この距離間は弾丸が直進、敵艦の横腹に当たるわけ。この距離を越えると弾丸は孤をえがくことになり、弾丸の偉力が少なくなるわけ。有効射程距離で発射すると、口径と同じ厚さの鉄板は貫徹できるという。同艦は厚さ十二㍉、機関部の厚いところでも二十四㍉というから、二十㍉機銃、四十㍉機銃でさえも大きな恐威になる。同艦に備えられたレーダーは、二十七、八㌔までの映像をキャッチできるが、新造艦などのレーダーは精巧にできており、キャッチできる範囲も広がり、水泳中の人間まではっきりわかるという。

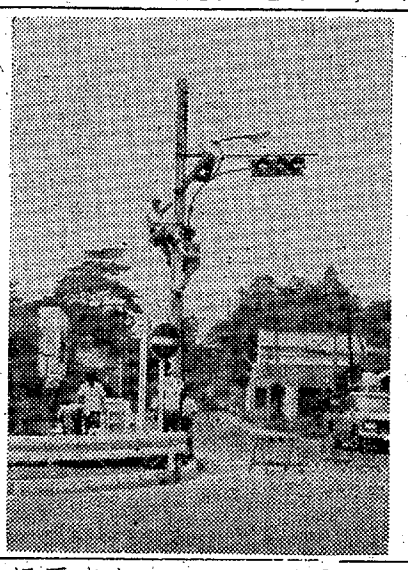

一日の食事は四回

○…一カ月十五日ぐらい航海に出るそうだが、食事は一日四食。若い兵たちは食い放題で、一日平均二百八十円ぐらいのものを平らげているそうだ。また定員百十七人の同艦はPR専門に就役している。こうした説明を聞いているうちに同艦は北上を続け、小名浜港に近づきつつあったが、こどもや婦人たちは、船酔いして、あちこちで口を押さえたり、しゃがみ込んでいる。やがて小名浜港内にはいった同艦は、ダグボートの協力で向きを変え、後に下がりながら接岸し、隊員たちの案内で下艦、二時間にわたる航海を終えた。（M）

鎌田新国道に信号機を新設

平大橋も近く完全舗装

いわき市平鎌田地内の六号国道寿金沢交差点は旧国道と新国道が交差、交通量も多いところから信号機の設置が望まれていたが、十日信号機が取りつけられ、近く使用されることになった。

現在のところ同交差点は一方通行になっている、が信号機が使用されることによって一方通行が解除される。

しかし同交差点近くの平大橋付近はまだ本格的舗装が完成しておらず仮開通になっているため、九月にはいって舗装を行ない、その間は平大橋地内を交通止めとし、旧国道を迂回する。

→【信号機の取り付け工事】

全国ゴルフ場所在市協議会

常磐観光ホテル

全国ゴルフ場所在都市議会協議会は十日午後二時から常磐観光ホテル会議室で定期総会を開き、ゴルフ場の収入を県は県税の遊楽施設利用税で徴収、その六分の一を地元に県交付金として還元しているが、これでは市のうま味が少なすぎるので、せめて県と市町村で五分五分の収入にするよう運動することを申し合わせた。

全国でゴルフ場を持つ市町村は百七十あり、いわきゴルフ場をもつ常磐の四十一年度県交付金は百三十二万八千五百五十円だった。

曇りの多い（お盆の天気）

小名浜測候所がまとめた十三日から十九日までの週間天気予報によると、十三日から十五日にかけて、十七日は曇の多い天気で、にわか雨か、一時雷雨。また十九日も一時にわか雨がありそう。そのほかの十六日と十八日は、曇り時どき晴れの天気。

気温は、やや高めだが、十七、十八日は、平年並みの見込み。海上は、多少波があり、十七日は、波がやや高くなる。

学校

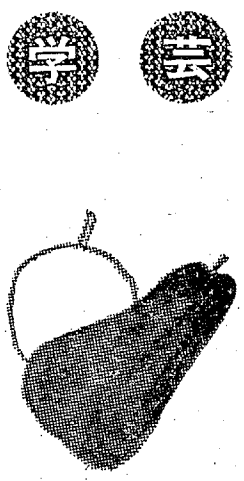

ぼくらの学校は、緑の学校。まわりには、水石山や、赤井岳など、高い山々がそびえたち、学校の近くには、夏井川が流れています。

その中に一つ、緑につつまれた学校があります。それがぼくらの学校です。うら山には、みかん園があり、校庭には、しばふがおいしげっています。

緑の学校

平四小　六年　古市　均

6月にひらかれた緑化研究会には、たくさんのおきゃくさんがおいでになりました。このとき、「ぼうつかい」、「長十郎首頭」、「実」などがかわれています。学校では、校長先生や、須藤先生たちが中心となって、緑づくりに一生けんめいです。

さきほどしょうかいしたみかん園には、去年りっぱに、みかんが実りました。また、愛鳥週間のときは、うら山の緑の高い木にのぼって、ぼくらのつくったすずめをかけました。それから、一カ月ぐらいすぎると、小鳥がすばこにはいっていました。これをみたとき、ぼくらはひじょうにうれしかった。ぼくたちは、こうした自然の中で、勉強や遊ぶことができるのは、とてもしあわせです。

校庭には、「前進」という詩が、小玉川にある小玉石にきざまれています。この前進という詩のように、学んでいきたいと思います。また、学校の一部分には、水田があり、去年ぼくたちがりっぱに実らせました。ことしは五年生がやっています。いまはすくすくとのびています。このように、ぼくらの学校は、緑づくりがさかんです。

ていれにていれをかさねて、先生方やぼくらの努力が、りっぱに緑をつくりあげたのです。

こうしたかんきょうの中で、緑とともに遊び、学んでいます。そして、ぼくらは、だんだん成長してゆきます。緑も、ぼくらと同じように成長してりっぱに、平四小をつつんでいます。このように緑作りのさかんなことから、緑の学校とよばれるようになったのです。

ぼくは、平四小がだいすきです。ぼくらは、これからも、緑づくりにはげみ、緑の学校という名にはじることなくがんばりたいと思います。

作業服・事務服・白衣
あなたの職場のユニホーム！
会社・病院・商店・学校・諸官公署・事業所・指定縫製
鈴屋
いわき市平字大町 電話（平）④3788
直属工場　埼玉県羽生　縫製ヒラリー

鍵の複製ならどうぞ
なくす前にもう一個!!
自動車・家庭用・事務用各種
ホンダ純正部品と用品
各種自動車用品アクセサリー
200円から400円まで
平パーツセンター
お待ちのあいだにできます　内郷御厩町前田　電⑧6533

世界最高の《新製品》
夢のジグザグ編機誕生！
シルバー編機
渡辺ミシン商会
いわき市平字新川町　電話④3401番
ミシンワイチバン

ごあいさつ

パリは太陽の乏しいマチでした　カフェーテラスのテーブルでふと見あげたプラタナスの淡い緑色がいつの間にか黄ばんで落ちるとやがてまた青い芽がふいて　一年　そして二年　三年……

ピエール・カルダンのアトリエで学んだ三年は旅のほのかな感傷も心によぎる暇のない毎日でした　新しい美を求め　発見しつくり出すことの何という楽しさそんな思いがきらめくような光で私の心を満たしていたからです　彼のあふれるような創作力と卓絶した技術を学ぶには三年は短すぎたかも知れません　しかし　この目で　この手でカルダンに学んだ実感を大切にしようと矢も楯もなく帰って参りました　そしていま一皆さまのあたたかいご支援をいただいて念願のモードサロン<アトリエ・ノリオ>を開店　カルダンの新しいロマンチシズムを日本のものにしたいと張り切っております　どうぞ一層のお引き立てをお願いいたします

なお　カルダンのアトリエ主任アンドレ・ディジュウ氏をお招きするプランも実現し　そこで専門の方々のための研究所を当サロンに併設することにいたしました　かさねて皆さまのご支援をお願い申しあげます

鈴木紀男

研修生募集

パリオートクチュール裁断テクニック
フランス立体裁断指導
9月開講　毎週土曜日　昼20名　夜20名
（洋裁経験者に限る）
講師　ノリオ鈴木
パリオートクチュール一級裁断　裁縫師
東京文化服装学院講師
場所　いわき市平市民会館（一階展示ホール）
申し込み先　東京都港区六本木四丁目1の16　六本木ハイツ　アトリエ・ノリオあて
15円切手同封のうえ　人数に制限がありますので早めにお申し込みください

ATELIER ノリオ HAUTE COUTURE
研究所　東京都港区六本木四丁目1の16　六本木ハイツ　TEL・（584）5478
モードサロン　東京都港区六本木四丁目1の16　六本木ハイツ　TEL・（584）6874

NHK第一 1340KC

- 5・37　こどもと家庭の夕べ①みんなのうた②名作ライブラリー③こどもニュース④じょうずな話し方⑤家庭音楽会
- 7・00　ニュース▽ニュース解説
- 30　納涼特集～なつかしの歌声へ
- 8・33　ニュース特集
- 9・15　趣味の手帳〈海戦のころ〉丹羽文雄
- 30　ここに生きる「技と心」植芝盛平　植芝吉祥丸
- 10・30　古典落語「試し酒」春風亭柳橋
- 11・05　夢のハーモニー「ワイキキの浜辺で」ほか

NHK第二 1540KO

- 6・00　そろばん教室「4級程度のわり算」
- 20　基礎英語
- 40　英語会話
- 7・00　ラジオ農業学校「仲間三人の猟鼎づくり」鎌田良造
- 15　続基礎英語
- 30　中学生の勉強室「社会科」政・経・社
- 8・00　通信高校講座①農業経営②数学③現代国語④地学⑤日本史⑥現代国語⑦世界史B⑧数学Ⅰ入門
- 11・00　フランス語入門～基礎編～
- 20　中国語入門
- 40　大学講座「英語」

ラジオ福島 1060KO

- 6・00　ニュースハイライト
- 25　火曜ナイター「巨人対阪神」第一予備「阪急対東映」第二予備「西鉄対南海」＝中止の時＝6・25ナイタージョッキー7・30リクエストパレード8・00ワイドショー
- 9・30　ミュージックパレード
- 10・00　ヤング・ヤング・ヤング
- 30　ミュージック・イン・ハイフォニック

総合テレビ④

※印はカラー番組み

- 6・00　一直線「教え子たち」
- 25　みんなのうた
- 30　素顔の青春
- 7・00※きょうのニュース
- 30※NHK特派員報告「独立20年のインド」
- 8・00　「太郎」石坂浩二　山本陽子　伴淳三郎　イーデス・ハンソン　菅原謙二ほか
- 9・1　ニュース▽ニュースの焦点
- 40※芸能百選▽浪曲「赤城しぐれ」浪花家辰造▽講談「西行鼓ケ滝」一龍斎貞鳳
- 10・30　時の動き
- 11・00※新日本紀行
- 40※夜のアルバム

教育テレビ⑩

※印はカラー番組み

- 6・00　スペイン語講座「マドリーの町で」
- 30※みんなの科学「たのしい実験室」紙とヒコーキ
- 7・00　英語会話▽幸運な結末
- 30　そろばん教室「4級程度の練習」
- 8・00　教養特集「新平和論」武者小路公秀　石本泰雄ほか
- 9・00　通信高校講座「数学」
- 30　通信高校講座「英語」
- 10・00　通信高校講座「現代国語」
- 30　通信高校講座「数学2A」
- 11・00　通信高校講座「数学1入門」

福島テレビ⑧

※印はカラー番組み

- 6・15　快獣ブースカ「銀河へ行こう」
- 45　ニュース・フラッシュ
- 7・00　マグマ大使「細菌を追え」
- 30　歌まね読本　緑川アコ　ナンセンス・トリオ
- 8・00　歌のグランプリ　美空ひばり　菅原洋一　西田佐知子　三田明ほか
- 9・00　火曜劇場「女と刀」中原ひとみ　川辺久造
- 30※奥さまは魔女「夫婦ゲンカを分析すれば」
- 10・00　「真田幸村」中村錦之助　淡島千景ほか
- 56　夏の風物詩〝采女まつり〟
- 11・21　フルシチョフ回顧録

FM放送

☆印はステレオ番組み

- 6・05　夕べのひとときく〈ディスクジョッキー〉
- 7・20☆ステレオコンサート～ポピュラー・パレード～夏の夜のロマンス「パラダイスの冒険」「マナクーラの月」「タヒチの恋歌」ほか
- 9・05　トスカニーニアワー①「交響曲第35番ニ長調ハフナー」モーツァルト作曲②変奏曲「なぞ」エルガー作曲
- 10・00　イングリッシュアワー「十代の世界」
- 40　朗読「浮雲」富田浩太郎
- 11・05　夜のしらべ

ききもの

◇趣味の手帳～第一・夜9・15～

海戦のころ　丹羽文雄

丹羽さんは、昭和十七年に海軍報道班としてラバウルに派遣され、その時の体験を「海戦」という作品にまとめている。

この番組みでは、丹羽さんの過週した壮絶な海戦の様子や、三十数カ所の傷を受けた後、栃木の山奥で迎えた終戦の日の思い出などを中心に、人の命や平和についての丹羽さんの作家としての感慨をきく。

～FM・夜9・05～

トスカニーニアワー

NBC交響楽団の演奏で、交響曲第三十五番ニ長調K三八五「ハフナー」（モーツァルト作曲）、変奏曲「なぞ」作品三六（エルガー作曲）をきく。いずれも未放送の演奏。解説は村田武雄氏。

◇古典落語～第一・夜10・30～

試し酒　春風亭柳橋

大家と、日ごろその人の世話になっている男とが話している内に大酒飲みのことにおよぶ。すると世話になっている男が、「私が、きょう供に連れて来た権助は、どの位飲めるか、当人すらわからないそうです」という。「いや、おそらく五升とは飲めまい」との大家のことばから、五升のめるかどうかカケをしようということになる。

さっそく二人の前に呼び出された権助、ことのしだいを知ると、「ちょっくら待っておくんなせえ」と言って、外に出て行った。しばらくして戻って来ると、「さあ飲みますべえ」と言うなり、みごとに五升の酒を飲んでしまう。いったい外に何しに出ていったのかときくと…。

みもの

～総合・夜8・00～

太郎

フラメンコ情緒をただよわせるバー・カスタネット。太郎はそこで旧友有馬に出あい、意外な情報をきく。モード・ミシンが南米に支店を設け、有馬がその駐在員に採用されるというのだ。

世界物産は南米での同ミシン販売を一手に引き受けている。直接進出されると打撃は大きい。太郎は会社に報告し、情報の真疑をたしかめるとともに、裏の事情をさぐった。

モード・ミシンの海外進出計画は真実だった。モードの営業部長は、会いに来た太郎に、世界物産南米支社の販売方法に疑問を感じていると告げた。

南米支社長角谷が召喚された。彼は妻マリアと子どもたちをつれて帰国、そんな様子が太郎たちにはのんきに見えるのだった。

太郎はマリアたちの東京見物を百合子と共に案内したり、有馬を通じてモードの動向をさぐったりしたが、事態は解決へ進まない。モードでは他商品とのだき合わせ販売が気に入らぬらしい。世界物産本社の指令なのだが、角谷は責任を取らされようとしている…。

出演は石坂浩二（太郎）山本陽子（百合子）小坂一也（有馬）菅原謙二（角谷）イーデス・ハンソン（マリア）ほか。

妻マリアや子どもたちは帰国の太郎を出迎えるため＝角谷は連れてきておどろかせる＝太郎はあっけにとられる

◇教養特集～教育・夜8・00～

新平和論

有史以来、人間は平和を追求するために、いつも最大の努力を払ってきた。

国際連盟、国際連合も、平和を達成するための具体的な機関として生まれ、相応の努力が続けられて来た。そしてこれらの機関は、その時点においては、平和達成の機関としての役割りを十分に果たし得ることに成功している。

現在の世界は、そうした努力の前に、一部の局地を除いて一応の平和が保たれているとはいうものの、この平和も「武力の均衡」という細い綱の上に、また「核の脅威」という怪物の前にわずかに保たれているのが現状である。

この番組みでは、現在までの平和運動の問題点を指摘しながら、新しい時代の世界平和とは何によって得られるか、恒久的な平和構想の必要性などを考える。

出演＝▽東京大学助教授　衛藤藩吉▽学習院大学助教授　武者小路公秀▽大阪市立大学教授　石本泰雄

◇特別番組み～福島・夜11・21～

フルシチョフ回顧録

フルシチョフ氏は現在七十三歳、一九六四年十月、首相の座を追われて以来、二人の運転手一人の警護員といった人々と営む日常生活や、週末に訪れる子供やお孫さんたちとの和やかな団らん風景が紹介されます。

後半では、一九二〇年以降、権力の座への階段を一歩一歩登りつめ、五十三年三月党第一書記、五十八年ソビエト連邦首相に就任、いわゆる〝フルシチョフの平和共存外交〟を展開して、世界のひのき無台に君臨したるまでの思い出話が、フルシチョフ氏自身の口から語られます。

その中には、あの有名なスターリン時代の〝血の粛清〟の舞台裏や、スターリンの人柄、そのスターリンとの関係をいかにうまく調整することによって、フルシチョフ氏がスターリンによる追放から免れたかなど、また一九五九年、第二十回党大会でフルシチョフ党第一書記が行なった〝スターリン批判〟等々。今まで、秘密のベールに包まれていたスターリンの暗黒時代の真相が明らかにされます。

あすの運勢　小川石洲

八月十六日（水・大安）

【1月生】欲ばって本すじ以外のことに手を出すな、控えめ無難
【2月生】自分の力の及ばぬことは無理するな、周囲の力借りよ
【3月生】徐々に明るさをますきざしあり、勇気もって行動せよ
【4月生】おだやかの中に喜びも多い日、いたずらに波立てるな
【5月生】栄枯盛衰は世の常、多少不運なことあっても辛抱せよ
【6月生】過去を忘れ新しいあすに希望をもって進め道もひらく
【7月生】先走ってつまずかぬよう、いま一度検討するが安全
【8月生】目先にこだわらず方針一貫がよい、道ひらく運あり
【9月生】落ちついて話をきく雅量が大切、自己本位はつつしめ
【10月生】リードしたいで相手の心もかわる、好調の波利用せよ
【11月生】計画事は形容にこだわらず徐々にせよ、あせりは禁物
【12月生】小魚は大魚にのまれる、たとえ、相手をみて行動すべし

エロとスリルと強烈な興奮！
クライマックス
南極式天然色
情欲の歓喜を知った女の魔性！
乳房に秘めた熱い爆発！
銀行キャングと逃亡の大アクション！
明16日公開！
総天然色
ちぶれの快楽
松井康子　美矢かほる　清水世津
16日・19日オールナイト　名画座　冷房完備

日活日活　皆様の日活　日活日活日活日活日活日活日活
カラー作品
七人の野獣
監督　突戸　深江　郷　高橋　品部
江崎実生　錠　章喜　鉄治　格徹
丹波哲郎　松原智恵子　真理アンヌ　内田良平　岡田真澄
カラー作品
対決
監督　安部　中川　玉川　葉山　北林　和泉　高橋　小林
伊佐一　佐藤一男　早川雅二　英子　樹旭
冷房完備
絶賛上映中！　平日活　小名浜日活
19日（土）オールナイト　電（平）④4345　磐城②3254

★映画は大映★
15・16日オールナイト
座頭市牢破り
陸軍中野学校　密命
冷房完備
世界館

ご商談に　ご会合に　またご宿泊にも環境の静かな当館のご利用をお待ち申しあげます
【駐車場完備】
旅館　つるや
いわき市平字番町　電④四五二三

茶房　花の木
いわき市平駅前　ダイヤル平④7841

盆踊り帰り衝突事故

平　タクシー乗客四人ケガ

十四日夜は並名物盆踊りでにぎわったが、踊り帰りの客を乗せたタクシーが、空車のタクシーと衝突、空車のタクシーが約二㍍下の畑に転落、乗客四人が三週間から一週間のケガを負うという事故があった。平署ではたばた、盆踊りと人出続きでタクシーの無謀運転、事故発生が目立っているところから〝稼ぎどき〟と無理せず慎重運転するよう警告している。なお同署管内の事故はこれで一月から三百四十二件目、八月にはいってから三十三件目の事故。

同日午後十時二十分ごろ、いわき市平中山字小山一三地内の県道カーブで同市錦町鬼越下四七、運転手金成宏さん(三)運転の小名浜タクシーと同市好間町北好間字椎木平一、運転手長瀬清さん(三)運転の平和タクシーが衝突、このため小名浜タクシーに乗っていた同市江名字北町三〇の三、ウエートレス鈴木照子さん(三)は右肩に三週間、同市好間町中好間字鍛冶内七四、漁船員金後矢さん(三)は左手に三週間、同市平豊間字舟窪一、漁船員鈴木壽雄さん(三)は胸に一週間、同所、漁船員東海林正明さん(三)は右手に一週間のそれぞれケガを負った。また平和タクシーも約二㍍の道路下に転落したが、幸いケガはなかった。

平署の調べでは金成運転手がカーブで徐行を怠り、カーブを大回りしたため反対側から来た平和タクシーに衝突したもので、金さんら四人は平駅前の盆踊りを楽しんだあと小名浜タクシーに乗って家に帰る途中だった。

開いたドアに衝突ケガ

十四日午後五時五十分ごろいわき市四倉町戸田字五反田二三地内の県道で、同市四倉町字西四丁目二の八、呉服店佐藤芳秀さん(三)の軽四輪トラックが同市四倉町字栄作一二六、農業佐藤カネヨさん(六四)の自転車をはね飛ばし二週間のケガを負わせた。平署の調べでは佐藤芳秀さんが前から来た佐藤カネヨさんの自転車をさけようと右に寄ったさい車のドアが開き、衝突したもので、芳秀さんの安全運転違反。

衝突して二人ケガ

十四日午後一時四十八分ごろ、いわき市小川町西小川字壹田五地内の県道で同市平字才槌小路三一、運転手中野三郎さん(四)運転の乗用車が前を歩いていた人をさけようとセンターラインをオーバーしたため、前から来た同市平赤井字団粉田五三、鉱員佐々木愛秦さん(三)の軽四輪乗用車と正面衝突。このため佐々木さんは頭に十日、中野さんの車に同乗していた同市小川町西小川、無職西山末子さん(三)は首にそれぞれ一週間のケガ。平署の調べでは中野さんの安全運転違反。

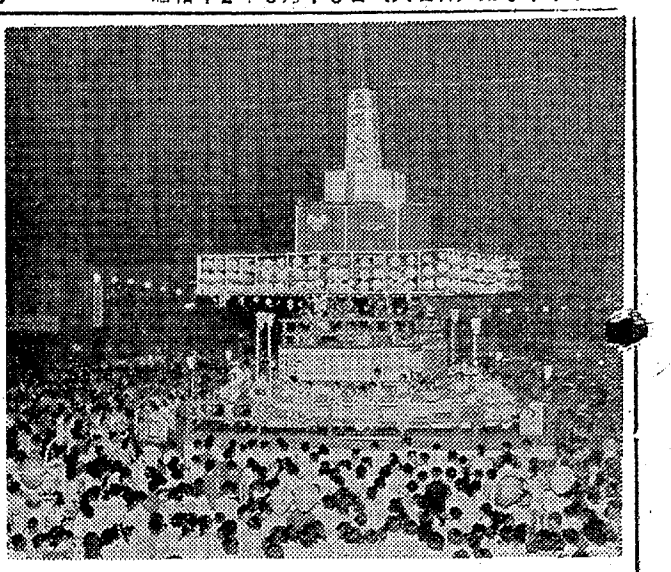

回転やぐらに七千

内郷　小中生も浴衣姿で

内郷の回転やぐら盆踊り大会は十四日午後七時から内郷駅前でにぎやかに行なわれた。会場入り口には三千数軒の夜店がずらりとならび駅前広場は昼間のような明るさ、東北一を誇る高さ十五㍍の二段式回転式やぐらには約四百のちょうちんが飾られ、舞台では小学生がゆかた姿で手拍子あわせて踊ったが、広場はこどもや婦人たち約七千人で埋まった。

小中学生は九時で踊りを終わって帰宅したが、会場は踊る人たちが減るどころか見物客が加わって十時ごろには最高潮、あいにくの雨にたたられて十時半ごろ幕を閉じた。十五日夜は八時半から一時間、にぎやかに仮装大会が行なわれるが、気の早い人たちは十四日夜から仮装して参加、見物客をおどろかせた。

駅前広場は六号国道沿いだけに内郷署も駅前警備本部を設けて雑踏整理や警戒に当たったが、内郷支所広場も臨時駐車場に早がわり、双葉、相馬、茨城などからの見物客も多かった。

↑内郷の回転やぐら盆踊り大会

食生活改善推進員の講習会　食生活改善推進員講習会は三十日午前十時から平保健所会議室で開く。

故障の漁船を東京に引航

小名浜海保には、いった連絡では、十三日午後千葉県犬吠崎沖で、機関の故障から航行不能となった、いわき市小名浜漁協組所属、漁船第三協和丸（二九九トン）＝佐藤平一船長ら二十七人乗り組み＝救助のため横浜から現場に向かった下田海保の巡視船〝げんかい〟が第三協和丸を引航して、十四日夜遅く東京港にはいった。乗り組み員は無事。

波にさらわれた死体発見

勿来で東京の青年

十四日午前十一時半ごろ、いわき市勿来海水浴場二ツ島の北側で水泳中、東京都足立区中央本町一町目二の九、梅内秀晃さん(三)は引き潮にさらわれてゆくえ不明となっていたが、十五日午前四時半ごろ二ツ島北側百㍍の波打ちぎわに死体となって漂着していたのを発見し、父の誠三さんに引き渡した。

秀晃さんは十三日家族ら五人と平潟に一泊し、十四日勿来海水浴場で泳ぎ、波にさらわれたもの。

←【新盆供養迎火祭】

一万人が浮かれ踊る

平市民盆踊り　新仏を迎火で供養

平地区市民盆踊り大会は、平駅前三十㍍道路のグリーンベルトに設けられたパイプやぐらを中心に、十四日から三日間の日程で開幕した。初日の十四日は午後六時半から同やぐらの前で行なわれた新盆諸仏供養迎火祭に続いて行なわれた。迎火祭は会場両わきに高さ一㍍のかがり火が焚かれるなかで僧侶八人が読経、参列者三十人が焼香したあと平上荒川青年会のじゃんがら念仏で供養した。盆踊り大会は十時ごろからあいにくの雨にたたられ、同十時二十分踊りを終了したが、同夜の人出はざっと一万人に達した。

グリーンベルトを利用してのパイプやぐらには紺舞台がつくられ、ここに約二百のちょうちんが飾られて民踊愛好者たちが正しい盆踊りを披露した。八時過ぎごろから夕涼みがてらに集まった市民や近郷近在からゆかたがけでやってきた踊り手たちも笛や太鼓のハヤシにさそわれて踊りの輪に加わって九時ごろには最高潮。一回り二百㍍もある踊りの輪が六重、七重にもなって会場整理の青年会の人たちも汗だく、見物客も人波にもまれてたいへんだった。

平駅前のタクシー乗り場も超満員、駅前付近の喫茶店も踊りつかれた人たちや家族連れでにぎわった。

農家が全焼

堆肥に捨てた灰から

十三日午後一時半ごろ、いわき市遠野町上遠野前山、農業為永武義さん(四)宅の物置き小屋から出火、二十平方㍍の物置き一棟、三十三平方㍍の物置き一棟、百平方㍍の母屋一棟を全焼して鎮火した。

原因は同家の長男、上遠野高校一年生A君が堆肥に捨てた灰から燃え移ったもの。損害約百十万円。

酔って運転、柵に当たりケガ

十四日午後五時二十分ごろ、いわき市錦町鳥西三四の三の市道で同市勿来町関田北町二六、いわき貨物自動車会社運転助手鈴木明(三)は無免許で酒に酔って普通トラックを時速六十キロで同市錦町江栗方面へ向け進行中、ハンドルを切りそこね、道路右側工事の柵にぶつかり、同乗の同市勿来町関田南町三、農業赤津誠一さん(三)が右ひざ関節に一カ月のケガ、鈴木も右手に十日間のケガ。

なるほど

◉…宮城県登米郡石越町役場保健課加藤幸枝さんがこのほど四倉支所戸籍係を訪ねて、終戦当時四倉駅から徒歩で十分位のところに居た小林勝という人を探した。

◉…小林さんは戦死した加藤さん（旧姓上野）の兄の小隊長で戦死の模様を詳しく知っているという上母あての手紙を最近みつけたので訪ねてきたもの。係の本多主事が調べたが心当たりがなかった。小林さんの消息をご存じの方はどうぞと呼びかけている。

父佐藤徳太郎は病気療養中のところ八月十四日午前零時五十分死去いたしました　ここに生前のご厚誼を深謝し謹んでお知らせ申しあげます

追って葬儀は八月十六日午後二時自宅を出棺いたします

昭和四十二年八月十五日

いわき市平塩字徳房内三九

喪主　佐藤重一

ほか親類一同

へアさん

6182　中島安男

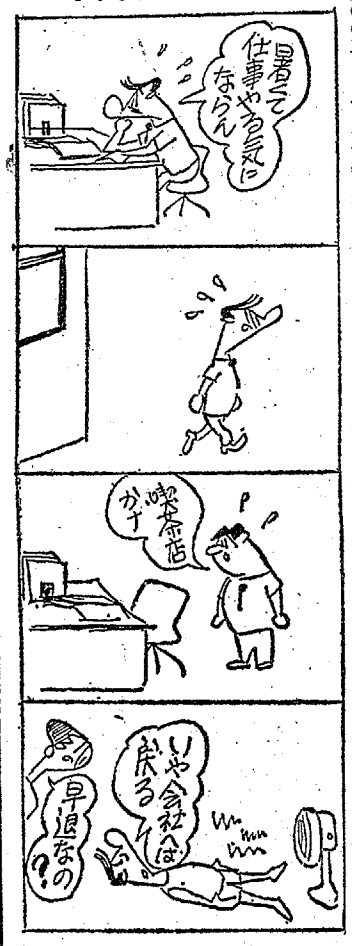

おすきな季節料理
■調理士見習いを募集しております
峠　定食　250円
峠　ざるそば　200円
峠　きのこまぜそば　150円
峠　さばのから揚　200円
峠　玉子とうふ　100円
いわき市たいら字田町　電④4434

冷暖房
拡声装置
給湯装置
設計設備
一町目本通り　田村
ボタン電話
ビデオコーダー
瓦斯器具
田村無線
平・一町目　TEL・④8121

じゅうたん
カーテン
ブラインド
室内装飾専門店
鈴荘
平・二町目電④5465

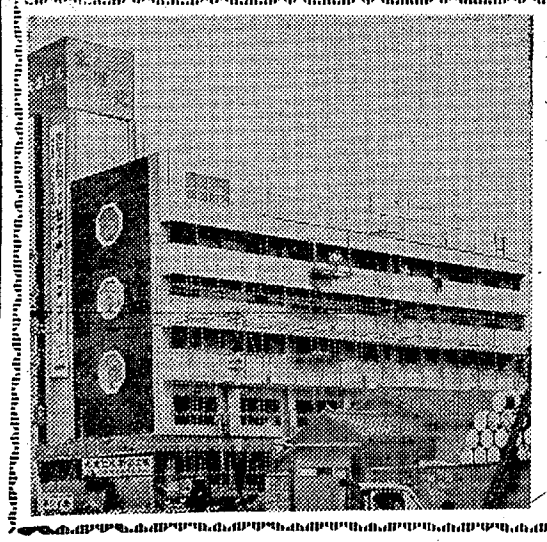

☆大好評にこたえお盆中時間繰り上げ営業☆
生ビールのだいご味はビヤガーデン大友で!!
◆8月15 16日（2日間）午後3時から営業いたします
◆お帰りには夏の健康を守る小名浜サウナへ
◆親しみある磯の焼き魚は大友の浜料理でどうぞ！
いわき市小名浜字辰巳町16　小名浜観光株式会社総務部宣伝課　TEL・(塩城)3-4351～4

初のカウンセリング研修会

親子の対話など中心に

いわき市教育委員会、いわき カウンセリング研究会主催、いわき地区高校生活指導協議会、平社会福祉協議会など後援の第一回カウンセリング研修会は九月十日午前十時から平市民会館展示ホールで開き、仙台少年鑑別所長小和田元彦氏の講演と懇談を行なうが、参加希望は九月五日まで平少年センター、内郷高校、いわき教育委員会、植田中学校で受け付けている。会費は百円で百五十人まで。

親と子、教師と生徒、職場の上下関係など対人関係が複雑となり、親が、教師が、上司がどう相談にのり、問題を解決するよう話をもっていけるかが実に大切なしかも困難な問題で、最近では常磐で三人の高校生と一人の少年が神社を荒らして刀、ヤリ二十一振りを盗み、これでおどして三少女に乱暴した問題など、親が知らなかったではすまされない問題も出ており、この面接相談を互いに検討して青少年の育成を図るのがねらい。参加対象は幼稚園、小中高教諭、社会教育指導者、青少年指導者、児童相談所、家庭裁判所、福祉事務所の職員、健康管理者、看護婦、保健婦、保護司、民生委員、会社商店などの人事労務担当者、一般家庭人で、とくに教育ママの多数参加をのぞんでいる。

これに先立ち研修会員二十人による研修会が九日午後六時から七浜荘で行なわれる。カウンセリング研修会世話人つぎのとおり。

▽平少年鑑別所長税所篤郎▽浜児童相談所長羽柴達▽県生徒指導主事成田政栄▽平少年センター坂丸セツ子▽いわき市教育委員会松本閑司▽長橋病院長鈴木将夫▽内郷高校教諭丹羽彪▽植田中学校教諭村田和夫▽平第三中学教諭大越道久

文部省の研究でメキシコへ

いわき出身の高木さん

高木さん　いわき市平出身の高木秀樹氏（四

―徳島市中萱三島二の一九―はこのほど文部省の在外研究員に選ばれメキシコ国立自治大学に留学一年の予定で「人口集落」の研究にたずさわる。出発は来年一月。

同氏は昭和十四年に磐中を中退、陸士に進み、華北、韓国に隊付、戦車兵大尉をへて終戦、復員後小野武士氏について勉学、日本社会事業専門学校研究科、東京文理科大学で地理学を専攻した。同校卒業後に昭和二十八年から二年間磐城女子高等学校に勤務し、現在は徳島大学教育学部地理学教室助教授の地位にあり、昨年、移民の研究に対し同大学内の三木賞を受賞している。

平北神谷出身の民俗学者高木誠一氏の二男で妻の敏子さんは短歌歩道同人でご夫妻そろって学究である。小学六年生と中学三年生の二女がある「オリンピック年にメキシコに行けて何より。故郷のいわきからもぜひメキシコ大会に参加されるよう努力してください」と言っている。

高校生がアルバイト代寄付

整肢療護園へ

いわき市平字仲間町六二、勿来工二年佐藤保誉君（も同市平字幕内、磐慶高吉田伝一君（ともの二人は、夏休み中の十五日間、カワラ職のアルバイトをして一人九千円をもらったが、そのうち千円ずつをさいて十五日、福島整肢療護園に二千円を寄付した。

終戦の思い出

苦より生き伸びた幸い

永山憲太郎（ま）

永山さん

昭和十九年一月、第三回目の応召で朝鮮、北支、関東、上海に転戦、五月に台湾、香港に上陸したそのとき、冬服を着せられたが、東京の真夏の気候から、暑さには閉口した。

関東から約八キロに離れた竜岩洞の山地帯に、日本軍飛行機のレーダーが設置されていた。そのころは一向に活躍もせず飾り物に過ぎなかった。日本の赤とんぼ（飛行機）は一、二機あったが、B29が姿を現わすといずこへか雲隠れするという始末。二十年の正月ごろからだんだん旗色が悪くなり、私どもの独立大隊（斎藤俊三中佐）は全く戦意を喪失した。

戦争の事柄はとても言語に絶するものがあった。私は不幸にもチフスにかかった。このチフスはコレラよりも悪質なものとされたが、案外早くなおった。終戦となり二十一年三月祖国へ帰る時、浦賀港の沖合いで大事件に遭った。その時、尾籠な話だが甲板の一隅に設けてあった便所の器が高波をかぶって飯のおはちに飛散した。この飯を食べた人が大半チフス患者となったときいてゾッとした。チフス患者がなおらぬうちは上陸させぬというので、沖合いに四十日間も停泊した苦しい思い出は忘れられない。だが戦死しなかったことを考えると、人知れぬ幸福を感ぜずにはおられません。

（市勿来支所長）

民映・映画案内

※【平】
★ひかり座（六・五〇）無宿のプロガンマン（八・一五）トップルク戦線（↓15日）
★聚楽館（六・三〇）偉大な生涯の物語（九・〇五）続・荒野の七人（↓21日）
★世界館（六・五〇）密命（八・二〇）堅頭市半破り（↓22日）
★東宝民劇（四・五五）ウルトラマン（六・一五）キングコングの逆襲（八・二五）クレージーだよ天下無敵（↓29日）
★平日活（七・〇一）対決（八・三七）七人の野獣（↓22日）
★東映三夜（六・五七）北海遊侠伝（八・三六）血染めの唐獅子（↓18日）
★名画座（七・四二）スペシャル（八・五二）新・情事の履歴書（↓15日）
※【内郷】
★緑映劇　洗された顔　最後のガンファイター　侵略戦線（↓15日）
※【常磐】
★常磐座　昭和残侠伝　血染めの桜　男涙の破門状（↓15日）
★三函座　人斬椿　智恵子抄（↓15日）
★常磐日劇　さらばアフリカ　荒野のみな殺し　007ナポレオンソロ消えた相棒（↓21日）
※【小名浜】
★国際　ウルトラマン　キングコングの逆襲（↓22日）
★日活　七人の野獣　対決（↓23日）
★金星座　不死身の勝負　血染めの唐獅子　奥羽路（↓22日）
★銀星座　007ナポレオンソロ対シカゴギャング　続黄金の七人　レインボー作戦　真昼の用心棒（↓25日）
※【植田】
★うえた館　夕陽が泣いている　恋人をさがそう（↓15日）
★中央館　父と子　愛の讃歌（↓15日）
★菊多館　ある殺しや　男涙の破門状　血の抗争（↓22日）
★植田ロマンス　続黄金の七人　レインボー作戦　真昼の用心棒（↓18日）
※【四倉】
★四倉国際　てなもんや大騒動　大怪獣ガメラ対ギャオス（↓15日）

良心的な店
バー　四馬路
・女性を求む
平・田町　TEL・④2466

白衣
理容衣　美容衣
調理衣　売店衣
バーテン　コック
前掛け　三角布
理容美容用品の店
カネボウチェーンストア　ワカマツ商会
いわき市平・30メートル通り　電④3380

豚肉の下坂
好間町電④五五三四

新築のお住まいに
大黒保温釜
快適ズバリ！
おふろの専門店　大黒釜屋
いわき市平字正月町19（平三小北側）電④9251代

贈り物には
アルバム
茂木カメラ

越
フジコシ
二大プレゼントあすまで！
①合計五百円のお買い上げごとに一回の抽せんで一五〇〇名様を中村八大ショー（市民会館）にご招待の福引きはあすで締め切り
②パブリカ（乗用車）の当たる投票会も同じくあすが締め切りですのでふるって投票ください（これはお買い物なさらずともご投票が出来ます）
発表　八月二十七日　各店店頭及びここに発表いたします

男性なりとも
身だしなみがたいせつです
新装なったMG5で清潔に……
MG5ヘアリモッド　大　五〇〇円
小　三〇〇円
MG5アフターシェーブローション　三〇〇円
MG5ホネアンドレモン　三〇〇円
シラドヤ
平・一町目電④2364

内科
放射線科
小児科
院長　四戸隆太郎
医員　四戸玲子
いわき市平谷川瀬字三十九町（いすゞ自動車うら）電④七七一七
しのへ　四戸医院

牛豚肉問屋
肉のご相談はどんなご相談でも承ります
たいらの
緑屋
本店　いわき市平字一町目　電③0185代
支店　いわき市平字田町　中央通り電④2794

志賀
整形外科
外科
【入院随時】　いわき市平字銀座町二七　電昼（院内）④七八四六　夜（自宅）④六三六五
院長　志賀柳一

コーセー化粧品と
アクセサリー
▽お子様に教育玩具を
三幸
平角
いわき市平字三町目
④4931

男女　社員募集▽高卒、三十歳まで▽履歴書持参、委細面談　平・谷川瀬堂ノ入　電④二六三二・三三五二・萩金庫商会
社交　女性急募▽通住可、アルバイト可▽高給優遇▽委細面談　喫茶バー　ババヤ　常磐湯本町黄金町　電二三四九
看板　技術者および見習い▽経験者優遇▽委細面談いわき市平字十五町目（平警察署前）電④六一〇一ハコザキ看板店
洋裁　自由科毎月入学▽週二回土曜1～5時日曜9～12時公認　平ドレスメーカー女学院鮫岡久電④三八一〇・五〇六四

募集
▽男子販売員　年齢問わず（定時制高校生でも可）
軽免許以上所有者　委細面談
有限会社　丸真家具店
いわき市常磐湯本町三函三七五　電二九二三

電話二本譲り受けたし
ただし番号は連続もの
▽連絡場所＝電（平）④六一四一

臨時従業員募集
一、人員　三十名
一、期間　八月下旬から十一月まで
一、職種　魚類　野菜類の加工
経験はいりません
一、給与　会社規定により優遇
ご希望の方は平職安　または当社においでください
平冷蔵株式会社
いわき市平北白土字荒田　電④九二八一代

耳鼻咽喉科
高柳医院
高柳博一
いわき市平駅前電④三八五六

低利融資　商店専門
三侑商事
いわき市平字大町（岡田ビル）電④八四四八

内科・循環器科
佐藤医院
院長　佐藤誠
いわき市平字研町（松ケ岡公園入口）電④四八七一