夕刊
いわき民報
発行所
いわき市平字田町63
©いわき民報社
社長 野沢 武蔵
（02462）③1666代（編集）
1667（販売） 1668（広告）

秋の
新柄服地が
そろいました
注文服納めて54年
ザカワ
平・三町目 電④2418

お盆帰省ねらい求人
12企業がシノギけずる

平職安管内の一般に対する求人は、これまでは大量求人がなかったが、お盆で帰省し、地元に求人が多ければ就職しようという者が多いのをねらい、このところ大量求人の企業が目立っている。同職安に持ち込まれた十人以上の求人企業は十二社、その求人数は三百四十人にも上っている。岡本ゴムの八十人を筆頭にいわき電子五十人などだが、生産計画の拡大や受注の増加などによる増員が目立ち、労働力不足をアルバイトやパートタイムなどに頼っていた企業などでも、生産拡大体制の基本となる労働力の確保にしのぎを削る結果となった。お盆明けから選考合戦が開かれようとしており、労働条件も年齢引き上げで緩和するなどの方策を講じているところも多い。

十二社の大量求人は男子百八十人、女子百六十人の計三百四十人。ほとんどの企業は、中卒者の絶対数が少ないため、予定しただけの雇用が出来ず、その不足分を高卒者で補うというケースが現われ始めたが、それでも予定の労働力を確保できないでいるのが現況。このためアルバイトなどによって、どうやら生産の確保を図って来たが、このアルバイト対策は、求人難の現在では長続きせず、他に就職してしまうケースが多く、忙しい時期にはいってからアルバイトを募集してもなかなか集まらないほど。それに製造業関係では生産拡大にはいり、いわき電子では現在の二倍以上の六百人にふやす計画といわれ、来春高卒者三百人雇用を目ざしているが、果たしてこれだけの労働力を確保できるかどうか疑問であり、求人難の現時点において、一般求職者を雇用、生産体制の確立を図るねらいと見られている。また運送関係、建製関係も仕事の増がふえているため、労働力の増加に追られている。

平職安の話によると他県に就職している人たちがお盆で帰省し"地元に就職口があれば就職したい"と同所の窓口を訪れる若い人たちが多く、同所ではこうした人たちのあっせんのほか、中高齢者の雇用を呼びかけている。一方求人難に苦しみ続けている各企業も、若手労働力と限定せず、最高四十五歳までと年齢の制限を緩和しているところがふえており、お盆明けとともに選考合戦が展開される。なかには随時選考を続け、ひとりでも多く確保しようというケースも多い。なお給与条件は女子は一万五千円前後、男子は二万五千円から三万五千円といったところ。大量求人は次のとおり。

▽岡本ゴム＝男子三千人、女子五十人、十八日、二十八日、九月八日選考▽いわき電子＝女子五十人、二十三日選考▽小名浜製錬＝男子三十人、三十一日選考▽小名浜海陸運業＝同三十人、随時選考▽イズミコンクリート四倉工場＝同三十人、同▽常磐交通＝女子三十人、同▽常磐繊維＝同三十人、十七日選考▽吳川白鷺瓦＝男子二十人、随時▽日本鑛業＝同十人、同▽東邦化学＝同十人、同▽磐城通運＝同十人、同▽丸浜運輸＝同十人、同

磐城の分市が活発化
19日に市民大会開く

前磐城市長三代藤勝氏がいわき市参与の辞任を表明したことから、かねて分市運動を進めてきた磐城地区を守る会（佐川兵吾会長）の運動がにわかに活発になった。

磐城地区区長会連合会（斎藤安之丞会長）は十六日午後一時から磐城支所で臨時総会を開き、これまで地区内三十二カ所で行なってきた分市話し合いの結果をもとに情勢分析するなどして協議、十七日は午後七時から磐城市民会館に磐城地区を守る会、磐城地労協、婦人会、青年会、商店会、区長連合会代表が集まって分市運動に関する市民大会実行委員会を開き、続く十九日午後一時からは磐城市民会館で市民大会を開き分市運動を盛り上げる。同大会には自治省の諮問機関である国土開発協会委員磯村英一氏（東京都立大学教授）も招かれて分市について説明する。磯村教授は常磐・郡山地区新産業都市建設の指定に対し、諸条件から開発は無理であると政府に進言したといわれており、こうしたバックアップもあって磐城地区を守る会では分市は可能の見通しをもってのぞんでいる。

ヨット鈴木、和田さんが当選

いわき市平のネモト時計店とメガネのイワキが共催で行なった"ヨットプレゼントセール"は十五日で締め切り、十六日応募千七百五十八点を抽せんの結果、幸運のヨットは鈴木正宗さん（三四）＝平字梅香町一〇、国鉄職員＝と和田尚之さん（三七）＝錦町内畑一二の一、吳羽化学職＝の二人が当せんした

県体あすから開幕
20回 六千八百選手が参加
いわき市中心

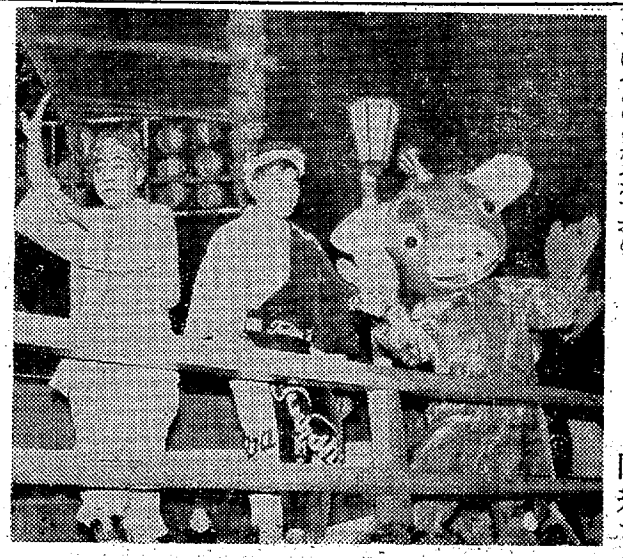

第二十回県総合体育大会秋季大会はあす十七日から二十日までいわき市を中心に開かれる。参加選手は六千八百五十一人で十九種目にわたって熱戦が展開される。各種目の会場つぎのとおり。

▽庭球（平庭球場、磐女、福島高専）▽軟式庭球（平庭球場）▽バスケットボール（磐高、磐城二高）▽バレーボール（磐女、平工、平一中）▽軟式野球（平球場）▽バドミントン（平商）▽ウエートリフティング（平二高）▽体操（内郷高）▽ボクシング（旧湯本高体育館）▽ハンドボール（湯本三中）▽ソフトボール（湯本高、湯本一中、湯本一小）▽弓道（旧湯本高弓道場）▽サッカー（吳羽化学グラウンド、勿来高、錦中）▽ラグビー（勿来工）▽相撲（小名浜水産）▽剣道（小名浜一中）▽銃剣道（小名浜一小）▽薙道（四倉高、四倉中）▽卓球（好間高、好間一小）▽自転車（平競輪場）

怪獣ブースカが一位
内郷で仮装盆踊り大会

内郷の回転やぐら盆踊り大会二日目は十五日午後七時から十一時までの四時間、約二万人が参加して行なわれた。

同大会呼び物の仮装大会は八時半から十七組みが参加、回転やぐらの袖舞台で手拍子よろしく踊りまくったが、大和田市長もゆかたがけで姿を見せて踊り、盆踊りは九時過ぎ最高潮。大会本部には迷い子の届けなども殺到した。仮装大会の審査は関係機関の代表十人によって行なわれたが、二度もある怪獣ブースカや黒いマントをつけた黄金バット、孫悟空から桃太郎、紙ふぶきをまく花咲じいさんなどが出場、審査員も汗だくだった。審査の結果、怪獣ブースカの内郷宮町金坂、三室金秋さんがみごと一等賞を獲得、盛りたくさんな賞品が贈られた。なお十六日夜は宮町商店会の主催で大谷酒店前広場で盆踊りが行なわれる。仮装大会の成績つぎのとおり。

①怪獣ブースカ＝三室金秋（内郷宮町金坂）②花咲じいさん＝伊藤稲吉（平立町）桃太郎＝荒井弘（内郷御厩町）③アイヌの酋長＝大竹半兵衛（勿来町窪田）水戸黄門＝針生イクヨほか二人（内郷宮町金坂）黄金バット＝黒川克美（同）

↑【腕をきそう仮装大会】

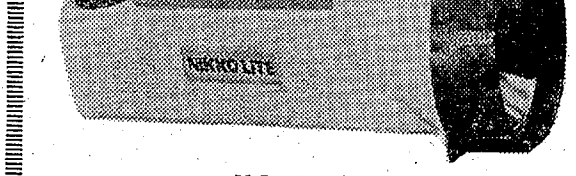

新装開店
女性専用バー
男子禁制
スポンサーの場合はこの限りにあらず
・ご来店のお客様に粗品を進呈いたします
スタンドバー サン・レモ
平・田町よし川ストリート内 電④二四二一

あすの暦

8月17日（木）

	月	日
旧暦	7	12
六曜	赤口	
日出	4・53	
日入	18・26	
月出	16・59	
月入	1・16	
満潮	（16・22）	
干潮	（8・36）	
	（20・03）	

天気予報
玉川堂提供 ④五〇三二
（小名浜測候所発表）

【今夜】南よりの風、曇り時々晴れだが、始めにわか雨のところもある。

【あす】南よりの風、曇り時々晴れで午後にわか雨。

【海上】今夜、あすとも多少波がある。

才言

▼県体あすから開幕、参加するだけでなしに、好記録がほしい。

▼磐城の分市、いよいよ活発化。分市した方が、いわき地方のためになるのか。

▼休診日に当番制とはありがたい。医が仁術にかえる。

用途は無限です！
ポータブルサーチライトのパイオニア
ニッコーライト
ニッコーライトは驚異的な照射能力をもつ小型サーチライト（スイッチは4・5Vと9Vの二段切り換え付き）の決定版です 300メートルさきで新聞が読めます 重さもわずか960グラム（255匁）と軽く 丈夫な特殊プラスチックのボディーに割れないアクリルガラスを使った"密閉設計" 水深5メートルの水圧に耐える完全防水です

・ご家庭の災害対策として
・楽しいレジャーに（登山・キャンプ・夜釣りetc）
・夜間パトロール・宿直用に
・通信・電力保線用に
・船舶・漁業・航空用に
・その他夜外作業すべてに
・6とおりの使いわけができます
消灯の状態 最高の明るさ 最高の明るさの点滅
普通の明るさ 普通の明るさの点滅 後部赤ランプの点滅
・有名電気店・自動車用品店でお求めください
¥2,700円を¥2,300円で発売中

製造元
日本航空電子工業株式会社
角田無線電機株式会社平出張所
いわき市内郷御厩町
TEL・⑧3141代

にわか雨が枯死救う

あぶなかった桑園百ヘクタール

七月下旬からの好天続きで、畑作の一部が干害の被害にあい、とくに平、勿来、田人地区の桑園約百㌶は生育が止まるなど被害が出始めていたが、幸い十二日夕方に降雨があったほか毎日少量ながら雨が降っているため、干害の心配はなくなった。十二日以降の降雨量は平地区で十・八㍉（県園芸試験場いわき支場調べ）小名浜地区で三㍉（小名浜測候所調べ）と少量だったが、乾ききった畑作物は息をもり返し、遅れていた種まきが出来るようになった。また干害を受けた桑園も、晩秋蚕の掃き立てに及ぼす影響もなくなり、関係者をほっとさせている。

いわき農業改良普及所の話によると、キュウリやトマトなど水分を多量に必要とする果菜類は、水分不足から早く熟してしまったり、枯れるものも出る始末。またキャベツの苗なども一部では枯死したところもあり、定植したネギには良い雨だったという。また干害のために遅れていた秋野菜の種まきが出来る状態になり、農家を喜ばせている。

一方いわき蚕業技術指導所の調べによると、山間部ではしばしば降雨があり、干害の心配はなかったが、平坦部の平、勿来、田人の南部では約百㌶の桑園が干害を受け、葉がしぼんだりして生育が止まったという。桑園は桑の生育が例年に比べて三、四割も良かったため、目標七万二千㌔に対して、八％増の七万六千二百十一㌔の実績を上げることが出来た。初秋繭はお盆明けごろから出荷されるが、掃き立て数量は、昨年の実績を一割上回る千四箱に達した。しかし干害による桑葉の生育停止に伴って、これからはじめる晩秋蚕の掃き立て数量が減るのではないかとの心配が大きかったが、こんどの雨で生育を盛り返すものと見られ、同指導所では繭価が高いので、〝全桑繭化〟―つまり増掃きして桑を完全消化するよう呼びかけることにしている。なお晩秋繭の努力目標は五万七千八百㌔で、昨年実績より七千七百㌔多く、地区別目標数量は次のとおり（カッコ内は昨年実績）

▽遠野＝二万㌔（一万九千三百二十一㌔）▽田人＝三千九百㌔（三千三百四十六㌔）▽好間＝一千㌔（八百四㌔）▽永戸＝四千㌔（三千二百三㌔）▽沢渡三坂＝五千五百㌔（三千七百七十八㌔）▽四倉＝一千五百㌔（九百八十七㌔）▽小川＝一万㌔（八千八百九十七㌔）▽川前＝三千㌔（二千二百十五㌔）▽勿来＝四千六百㌔（三千九百六十九㌔）▽常磐＝百㌔（二十二㌔）▽内郷＝六百㌔（四百九十八㌔）▽平＝一千五百㌔（一千三百三十七㌔）▽久之浜＝四百㌔（二百一㌔）▽大久＝一千七百㌔（一千五百四十五㌔）

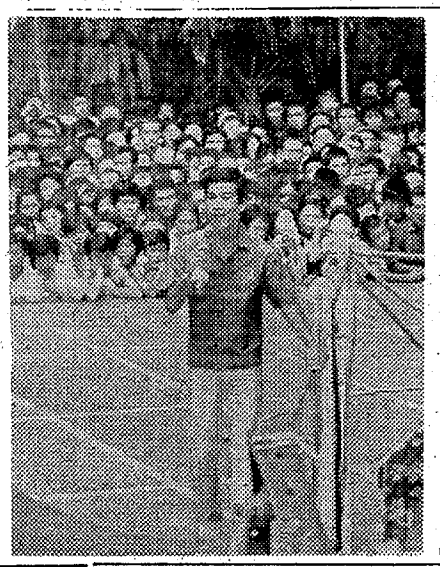

←【ステージで唄いまくる三田明】

お盆競輪大当たり

三万三千円の大穴出る

お盆競輪前節は十三日から十五日まで開催、一億四千五百五十五万七千五百円を売りあげ、十四日六レースに三万三千六百九十円（3―1）十五日十レースに一万四千七百三十円（6―4）の大穴も出てファンをわかせた。

この売り上げに一節売り上げの最高で、このほか十五日は六千四百二十三万九十四百円、同日十レースは一千百七十万円とそれぞれ一日、一レースの最高売り上げを記録、大当たりだった。

三田明ショーで幕あけ

ハワイアン特別ショー

常磐ハワイアンセンター夏の特別芸能ショーは十五、十六の二日間、三田明ショーで幕を開いた。十五日は正午、三時、七時の三回センター内のステージでヒット曲をうたいまくった。この日の入場は若い男女の層が絶対数をしめて、一万五千人を突破し、最近のレコードを破ったというほど、三田明の人気頂上を見せた。

夜の部で盆踊の歌を唄って会場の人たちも踊り場内を湧かせた。十六日は正午、三時の二回公演だがこの日も一万人を突破した。なおこれよりさきの十三日、十四日竹越ひろ子ショーを催したが二日間で二万人近い入場者だった。

【訂正】（記事）十五日付け二面〝くらし随筆〟中「ハルピンの駅の北方で繊滅された…」のセン滅は「殲滅…」の誤りでした。訂正します。

サンマ漁24万トンか

20日解禁前の漁況調査

サンマ漁の第四次（四十ン船以上）解禁はいよいよ二十日にせまり、小名浜はじめ本県サンマ船百三十余隻はすでに出漁準備をすませ、盆あけのあす十七日いっせいに北海道の基地に向け出港する。

ところでことしのサンマ漁について十二、十三の両日、北海道釧路水試で全国サンマ予報会議が開かれ、各種の資料、情報などもとにして討議が行なわれたが、同会議に出席した本県の沖崎県水試場員の話によると漁況の見通しは①中型主体の小型濃じりで、大型は少ないの解禁当初の漁場は色丹沖（北緯四二・五度～同四四・五度、東経一四八度～同一五〇度）の模様③総漁獲量は昨年並み（二十三万トン台）の見込みだが、それを上回るとしても二十四万トンにとどまりそう。

市況

魚類

（十五日午後―十六日正午）

十六日はお盆のため各港とも休み。

【小名浜、江名、中之作港】水揚げなし

おことわり＝野菜は市場盆休みのため休みます。

あすの停電

▽平地区＝（9時～正午）四町目の一部

くらし随筆

お盆に思う

森文戒

もともとお盆は施餓鬼をして、餓鬼の苦しみを除いてあげたことを盂蘭盆（ウラボン…逆さにつるされた苦を救う）といったことがそのおこりであります。

◇

施餓鬼のお経に破地獄の偈（げ）とあります。地獄には八寒八熱とか、血の池とか、恐ろしいところがたくさんあり、身の毛のよだつような場面がえがかれているが、これは客観的にこの世界の外に独立してあるもので、人間の心の迷いから出たものであり、苦しい、暗い、悲惨な生活のことであります。

餓鬼のもとは貪欲（どんよく）―むさぼりであり、地獄のもとは愚癡―正しい道理のわからないおろかさであります。欲望や物や地位に対して必要以上に執着するのあまり迷いが生ずる。物があったらゆとりのある生活をし、他人をもよろこばせ、社会にも寄与してこそ楽しいのに、物がたまればたまるほど汚なくなり、自分すら窮屈に他人にも人情を欠くというバカげた結果となる。

また自分のつごうのみを考え、はたの人がその独りよがりの意見に賛成しないと、これを憎み、どうしたらよいかともだえ苦しむ。自分の考えが逆さなのを知らずに、わかってもらえないことを苦にし、生きながら無間地獄におちこむのです。こうしてみると餓鬼と地獄とは別のものではなく、その根本の迷いを退治すれば片づくのである。

◇

私どものすむ世界の一切はみな心の現われであるから、悪いと思う人も、憎いと思う相手もみなこの心の影である自分の影法師に腹を立てたり、つばきをかけるものはあるまい。

（常磐・恵善寺住職）

あなたの魅力が危険を呼んだら…

チャームなあなただからこそ<チャーム>を持つのです！

チャームなあなたのマスコット
音のパンチ　リトルガードマン

・一度ヒモを抜けば……
連続20分100メートル四方に警報します

ナショナル110番ブザー〈チャーム〉
正価　380円

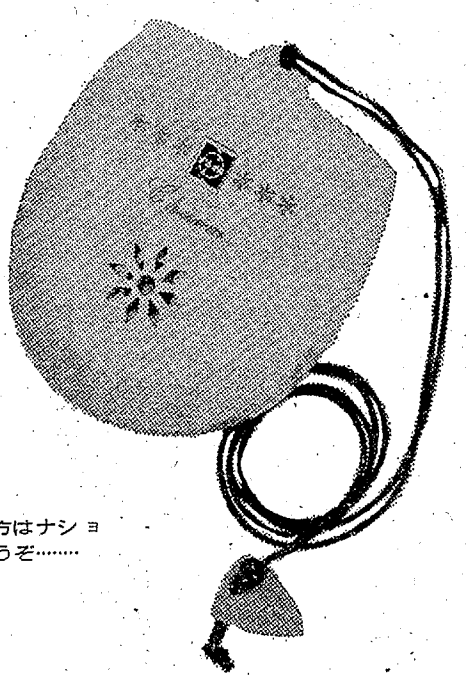

・チャームな女性なら　少なくとも一度や二度は〝イタズラ〟に悩まされたことがあるでしょう
それが　〝魅力のバロメーター〟　とすまされる程度ならよいが　そのあなたの魅力が危険を呼んだら……
この<チャーム>があなたの魅力をガッチリまもります

・チャームをお求めのお方はナショナル店会会員の店へどうぞ……

平ナショナル製品販売株式会社
いわき市内郷御厩町　TEL・⑥2161代

質
平・かじ町
電④2088
草野質店

松ヶ岡営業所 電④3214・3410

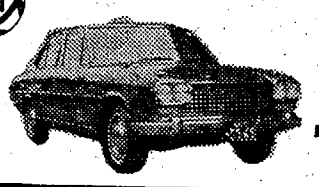

安全運転で信用ある
常交タクシー

伸びゆくいわき＊＊＊＊＊
味のシンボル誕生!!
新しい銘菓〈いわき〉
以和貴

銘菓〈以和貴〉
松月堂
本店■ いわき市平銀座☎平③1551(代)
小名浜店■ 小名浜銀座☎(磐城)③4861

越
フジコシ

踊りづかれて寝こむなんて

男性らしくありません　そんな時は藤越特選の牛肉でスタミナをどんどんとってください　部厚いステーキがつかれをふっとばします

牛ステーキ用肉　一枚　一五〇～三五〇円
とんかつ用肉　一枚　四〇～一〇〇円
すきやき用肉　百㌘　七〇～一〇〇円
とり上肉（皮とり）　百㌘　六〇円
豚上肉　百㌘　六五円

ポンコツ車
高価に買い入れます　ご一報あればさっそく参上いたします
誠実がモットーの
株式会社 吉田解体
いわき市平字尼子町二　電③二〇四一（代）

そう気になって
うなぎを食べよう！
新味の魚清
電（4）2633

一流メーカー
厨房器具特売中！

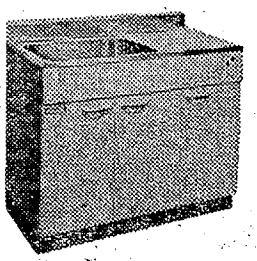

○ご相談下さい
カタログ進呈！
関彰商事株式会社
いわき市平字一町目電③2456代

誰にでもつくれる リゾートウエア

おもいきりおしゃれを

太陽の輝く海辺でおもいっきりおしゃれを楽しんでみてはいかがでしょう。フードつきワンピースにセパレーツの組み合わせです。それにセパレーツと同じ布地でバッグも作ってみました。ワンピースは大きな花の模様のタオル地に白で縁取りをしてあります。フードは取りはずしのできるように作りますとホームウエアにも着られます。セパレーツとバッグは黄色のビケを使用します。

要尺
ワンピース
タオル地二・三㍍
縁取り布〇・五㍍
セパレーツとバッグ
ビケ九〇㌢幅一・八㍍

縫い方

セパレーツ

㊤一表布にゴースをはる
2背中心、上前の方に玉縁穴を作る
3脇、肩を縫う
4衿ぐり、袖ぐりは見返しで始末する
5裾は端ミシンをかけ、三つ折りにして絡る
6ボタンをつける

㊦ショーツ
1表布にゴースをはる
2ダーツ、脇を縫う
3股下を縫い、股上を縫う（股下は二度縫い）
4前明きはファースナーで始末する
5ベルト無しですからウエストの位置で表布と見返しの間に芯を入れる
6裾は端ミシンをかけ三つ折りにして絡る

ワンピース
1ダーツ、脇、肩を縫う。袖ぐりを見返しで始末する
2ポケットを作り、まわりを別布で縁取りし、身ごろにミシン縫いでつける
3フードをつけて、フードより身ごろ前端まで続けて別布で縁取りをする
4前端の見返しに目打ちで穴をあけループをつける
5裾は端ミシンをかけ、三つ折りにして絡る
6ボタンをつける

（平高等洋裁学院研究科・武藤元子）

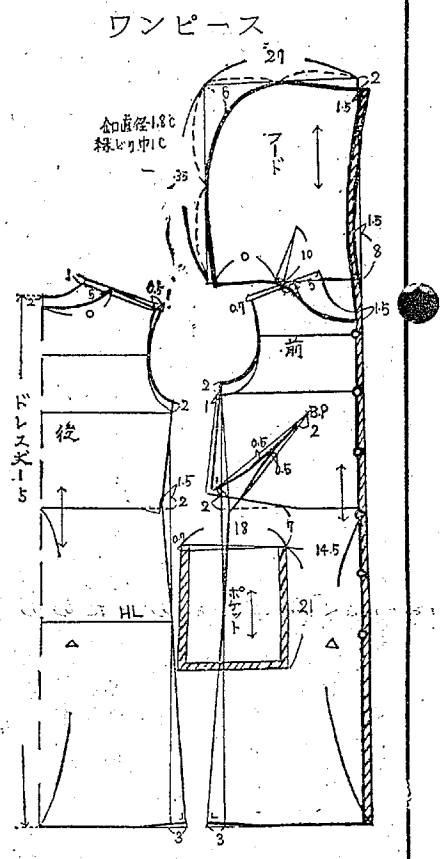

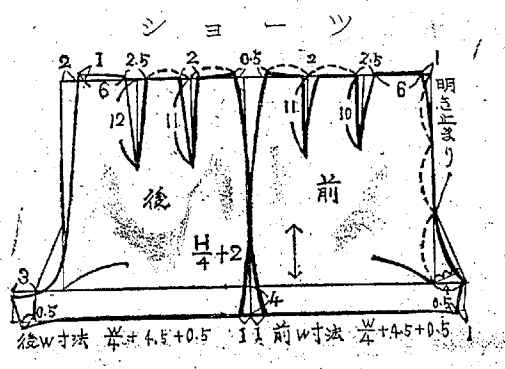

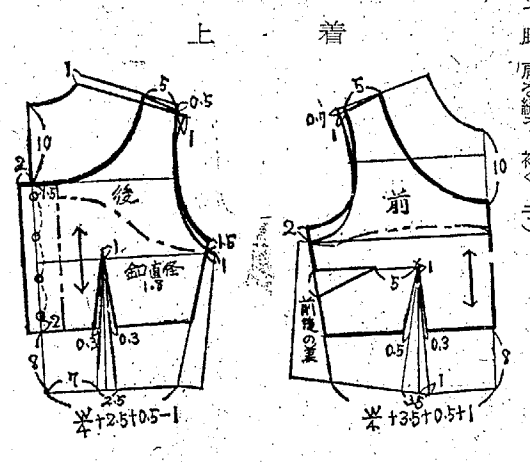

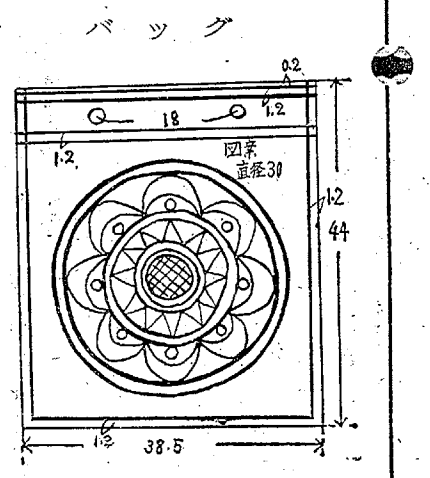

新作都々逸

◇…八月の作品

竹葉会義太夫入り新作都々逸教室（竹本喜美太夫主宰、常磐湯本町吹谷八〇）の八月作品はつぎのとおり。

課題「夕立」平研究生
宮本 富子

雨は土砂降り雷こわさ寄り添う二人を包むかや
夢の家 遊子

夕立こわさにとび込む蚊帳で若い二人のでき心
喜美の家 小りん

今夜に限って来てくれもせず雷こわさの一人ぼち
芙美の家 二三子

夕立もやんで静かな夜空も晴れて一人で見るには惜しい月
しの婦 マダム

夕立が今にも来そうなおもわせぶりを見せてどこかへそれた雲
酒井 暁水

夕立も晴れて二人の楽しい蚊帳を憎くや木蔭でのぞく月
夕立もやんでお部屋に静かな二人蚊帳の中から見てる月

課題「思い出」湯本研究生

ご無事でいるとのうわさを聞いても一度逢って見たい人
松の家 今日子

たった一言いわずに聞かず別れただけに思いだす。
松の家 小染

別れてあれからまるまる五年よいところだけを想いだす
松の家 小菊

いつか一度はまた逢える日を想いださせる雨の晩
光の家 光丸

あぶない橋を渡った時を想い出させる若いころ
分松の家 小花

好いた同志がどうにもならずすげなく別れて丸二年
分松の家 小春

さんざ苦労をさせもしもしも去りし月を追う昨日今日

平川柳会

七月句会

席題「煙草」　加藤春風選

桜山 信男
両切りを自慢のパイプに軽く入れ
山崎登美坊
忘れたと隣にねだる煙草のみ
国井 果笑
一服の煙草が話題誘い出し
先崎 正三
一寸手を貸せば煙草と礼に来る
燃えつくすタバコ話題は燃えさかる
仲家 武雄
煙草の火借りて他人におじぎする
煙草屋の娘全部がシャンでなし
落合美紗人
とう椅子に来て貸借のない紫煙
好きだとは言えずに煙草点けてやり
お茶ひいて煙草が切れた日曜日

【評】この課題作品は全般的に低調だった。この前の「灰皿」のようにもっともっとつっこんで詠ってほしかった。欲をいえば、この入選句を全部没にする位の作品を期待したいところ。

学芸

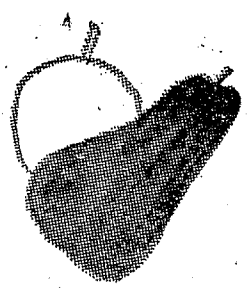

私たちの学校のまわりには、大小いくつかの山や川があります。私たちは、このかんきょうのよい学校で勉強をし、運動にはげんでいます。このごろでは、プールにも、入れるようになりました。でも、私たちは、まだまだ、泳げそうもありません。

この前、プールそうじをした時、みんなは力をふりしぼって、底の方や水流しなどをしました。五、六人が、何かはしゃいでいたので行ってみると、バケツの中に、いっぱい魚がいたので、みんなはびっくりしてしまいました。

魚の観察

平四小六年　芳賀沼 宏子

今では、しょく員室の前のすいそうに、なか間入りをしています。すいそうは、二つあって一つの方には、サンショウ魚がいて、もう一つの方には、プールで取った魚、フナなどが泳いでいます。

このサンショウ魚は、この前水石山で取ってきたもので、取ってきた時は、まだ、たまごでした。私たちは、さっそくたまごの育ち方を観察しました。たまごの色は、だいたい、はい色で、中は黒くて丸いもようがいっぱいありました。最初は、足からだんだん出てきて、頭なども出てきました。この魚は、陸に上がったりすることなどもわかりました。

うら校舎には、かよこ（うなぎの子ども）という魚がいます。かよこは、長くて細く、しかも、ひらたい形をしています。体の色は、銀色です。このかよこと住んでいるのが、金魚です。この魚と金魚は、とてもなかがよいので安心しています。

それに、勉強にも役だてるために、各組に一つずつ金魚ばちを置いて、二ひきぐらいずつ入れて毎日観察しています。

講堂のうらには、ペンギン池があり、ここにも金魚がいます。この金魚は、とても元気がよいのですが、水の表面に、顔を見せた時はあまりありません。

学校のまわりにある下水には、小さな魚が住んでいます。この前、下水そうじをした時、みみずやどじょうが出てきたりしました。学校の前には、セメントで作った小さな川があります。ここには、小さな魚、めだか、おたまじゃくし、かえるなどが住んでいますが、今では、もう、おたまじゃくしからかえるに成長しました。

これからも、私たちは、魚をたいせつにし勉強にも、役だてたいと思っています。

生命は芯です　芯が特許です
古い伝統と新しい技術が生み出す最良の品
GLOBE
6B〜HB　9H
電気殺菌法応用芯
地球鉛筆
製図用　事務用
速記用　学習用
色鉛筆　特殊用
地球鉛筆代理店　魁文堂本店　電③1888代

ご婚礼・ご宴会・お泊まりは
割烹旅館　三陽荘へ
・ガレージ完備
・女中さんを募集してます
いわき市平字菱川町1の7　電④2578

残暑お伺い申しあげます

酒は…
ふるさとの銘酒！
その名もみちのく
名醸 みちのく 高級清酒 芳醇無雙 ミチノク
常磐酒類株式会社 吟醸
いわき市小名浜字中町境　電②3541

撮影とカメラの店
株式会社 助川写真館
代表 助川亀蔵
小名浜店　いわき市小名浜字本町　電②2308
平店　いわき市平字二町目（平白活前）　電④4983

有限会社 大野自動車整備工場
磐城レンタカー
代表取締役 大野春吉
いわき市小名浜字辰巳町三四の三

県石油業協同組合
いわき支部磐城方部会

漁業回船問屋 株式会社 三勝商店
取締役会長 三代義勝
取締役社長 三代浩司
ほか社員一同
いわき市小名浜字小屋の内　電②二〇九一・二九一三

郷土に天下の銘酒あり
清酒 浦世界
清水屋 合名会社 吟醸
代表 小野義一
いわき市小名浜字上明神町　電②3400〜4

NHK 第一
1340KC

- 5・37 こどもと家庭の夕べ①みんなのうた②名作ライブラリー③こどもニュース④じょうずな話し方⑤家庭音楽会
- 7・00 ニュース▽ニュース解説
- 30 納涼特集▽漫才「お笑いおまわりさん」「ハムレット」
- 8・33 ニュース特集
- 9・15 趣味の手帳＜寺育ち＞丹羽文雄
- 30 科学千一夜「ゴキブリ実験記」
- 10・30 音楽夜話「クラリネットの魅力」吉田雅夫
- 11・05 夢のハーモニー「ムーン・リヴァー」ほか

NHK 第二
1540KC

- 6・00 そろばん教室「4級程度のわり算」
- 25 基礎英語
- 40 英語会話
- 7・00 ラジオ農業学校「仲間三人の養鶏場づくり」
- 15 続基礎英語
- 30 中学生の勉強室「数学」草川秀雄
- 8・00 通信高校講座①現代国語②生物③数学④英語A⑤家庭一般⑥数学
- 10・15 通信高校講座「倫理・社会」
- 35 通信高校講座「数学」
- 11・00 フランス語入門〜基礎編〜
- 20 スペイン語入門
- 40 大学講座「心理学」

ラジオ福島
1060KC

- 6・00 ニュースハイライト
- 25 水曜ナイター「巨人対阪神」第一予備「阪急対東映」第二予備「西鉄対南海」＝中止の時＝6・25ナイタージョッキー7・30リクエストパレード8・00ワイドショー
- 9・30 ミュージックパレード
- 10・00 ヤング・ヤング・ヤング
- 25 ガイドタイム
- 30 ミュージック・イン・ハイフォニック
- 11・00 大学受験ラジオ講座「英文法」西尾孝「数学2」田島一郎
- 12・00 コロムビアアワー

総合テレビ ④
※印はカラー番組み

- 6・00 あすは君たちのもの「山の海洋少年団」
- 25 みんなのうた
- 30 素顔の青春
- 7・00※きょうのニュース
- 30※生活の知恵「カメラ」俳優滝沢修　写真家金丸重嶺ほか
- 8・00 青春気流「大阪悲歌」川口浩　林美智子ほか
- 9・00 ニュース▽ニュースの焦点
- 40※音楽の花ひらく　越路吹雪　五十嵐喜芳　坂本九ほか
- 10・30 時の動き
- 11・10※NHK特派員報告
- 40 夜のアルバム

教育テレビ ⑩
※印はカラー番組み

- 6・00 中国語講座「汽車の切符を買う」
- 30※みんなの科学
- 7・00 英語会話「雨の日」
- 30 技能講座▽自動車整備
- 8・00 教養特集「高能率高賃金時代の課題」
- 9・00 通信高校講座「英語」
- 30 通信高校講座▽日本史
- 10・00 通信高校講座▽古典乙
- 30 通信高校講座「英語」
- 11・00 通信高校講座「数学Ⅰ入門」
- 25 やさしいドイツ語

よしゆんがら

福島テレビ ⑧
※印はカラー番組み

- 6・15 歌うバラエティ「ミニミニ・ア・ゴーゴー」
- 45 ニュース・フラッシュ
- 7・00※仮面の忍者赤影「怪物大まんじ」
- 20 ドタンチ親子「パパ踊ろうよ」
- 8・00※水曜ナイター「巨人対阪神」＝中止の時＝8・00※お笑いカラー寄席9・00ドラマ「それでも二人は」
- 9・30 女優シリーズ「暢気眼鏡」緒方拳　藤村志保　山本学　河内桃子ほか
- 10・30 「濃美薄のくいしんぼ」広瀬みさほか
- 11・00 海外取材班報告「南米一の市場シアザ」

FM放送
☆印はステレオ番組み

- 6・05 夕べのひととき＜ディスクジョッキー＞
- 7・20☆ステレオコンサート＜クラシック名曲シリーズ＞舞踊音楽「白鳥の湖」チャイコフスキー作曲
- 9・15☆名作劇場＜ステレオ・シリーズ＞「マコ坊と特急」北条美智留ほか
- 10・00 イングリッシュアワー①インタビュー②耳からの英語
- 40 朗読「浮雲」富田浩太郎
- 11・05 夜のしらべ「主よ　とがめたもうな」バッハ作曲

みものの

音楽の花ひらく
〜総合・夜9・40〜

五十嵐喜芳、越路吹雪、坂本九、佐良直美らの出演でおくる。司会は三橋達也。

まず、涼しげな和服姿で出演者たちが勢ぞろい。「ふるさとの匂い」（佐良）、「さのさ節」（坂本）、「新土佐節」（越路）、「南部牛追い」（五十嵐）と、日本調ムードをふりまく。

三橋と佐良の話題は流行のミニドレス。ミニゆかたがあれば…ということになり、これを着用して現われたのがヒゲの指揮者山本直純なので場内は爆笑のうず。

ふるさとの香おりをうたった日本調の曲のあとは、ムードを変えて「夕日に赤い帆」（坂本）、「カナディアン・サンセット」（中村八大クィンテット）、「グラナダ」（五十嵐）をおくる。越路はおなじみの「ラスト・ダンス」をうたう。

おしまいはテーマ・ソングの「これが音楽」を、さまざまなスタイルでパロディ風に編曲、出演者たちがそれぞれの持ち味を生かしてうたい幕となる。

◇劇作女優シリーズ
〜福島・夜9・30〜

暢気眼鏡

芳枝は、押し入れに首をつっこんで、ようやく初枝の赤ん坊のころの写真を捜し出した。翌日結婚式をあげる初枝と、赤ん坊の写真を前にして、さすがの健忘症の緒方と芳枝も、過ぎ去った昔の波らんに富んだ日々を回想せずにはいられなかった。初枝のといしょに出て来た芳枝の娘時代の写真を見ているうちに、芳枝は、金沢の家をとび出して、はじめて東京へ出て来たころの思い出に引き込まれて行くのだった。

東京に出たいという気持ちをもち始めたとき、芳枝には兄のように慕っていた村田以外に金沢に思い残すものは何もなかった。未亡人の母の猛反対に会ったが、芳枝は東京にとついでいる姉のところへ行ってくるといって金沢を出、そのまま早稲田で夫の福富と麻雀屋をしている親友の貞子の家に居候になってしまった。芳枝が緒方と知りあったのはこのマージャン屋である。

＝音楽の花ひらく＝左から坂本九　越路吹雪　五十嵐喜芳　佐良直美　山本直純

◇あすは君たちのもの
〜総合・夜6・00〜

山の海洋少年団

日本は四面を海に囲まれているとはいえ、海から程遠い山国も多い。この山国の少年たちの海に対するあこがれは、海の子どもたち以上である。

今回は中国山脈のふもと、岡山県津山市の海洋少年団と、瀬戸内海、直島の海洋少年団の交流を描く。

津山少年海洋団は、昭和三十年に結成された全国でも珍しい「山の海洋少年団」である。団員は小学校五年生から高校生まで百二十人。毎朝、登校前に近くの湖に集合、ボート、カッター、水泳の訓練に励む。そうしたきびしい訓練の中で彼らの最大の楽しみは、姉妹団である直島海洋少年団との交歓合宿である。

一週間の合宿で、山の少年は海の、海の少年は山の生活を体験するのである。

番組みでは、直島での合宿風景をフィルムで紹介し、後半スタジオに招いた少年たちが大西洋、太平洋を単独航海したゲストの鹿島郁夫さんと、海国日本の夢を語りあう。

◇科学千一夜
〜第一・夜9・30〜

ゴキブリ実験記

ゴキブリ博士の異名をとる京都大学の石井教授の実験室には数万匹のゴキブリがいる。そのうごめく様子はものすごいが、昆虫の学問的追求のためには気味悪がってばかりもいられない。研究のテーマは、ゴキブリがお互いに群れ集まりたがる性質の解明である。たとえば三十匹のゴキブリを広い飼育箱で飼っても、何を好んでか三十匹は身を寄せ合ってかたまってしまう。それは仲間の目で見て集まるのか、あるいは何かにおいのようなものが信号になっているのか、あるいは人間にはわからない神秘的な理由によるものか、石井博士は徹底的に実験しようと決心した。

この時間は、あらゆる可能性を一つ一つゴキブリを相手に実験していった、数年間の追求の記録を博士自身の話で伝える。

◇名作劇場
〜FM・夜9・15〜

マコ坊と特急

特急列車に夢をかける一人の少年マコ坊（北条美智留）を主人公にした楽しいステレオ音楽劇。

マコ坊は、東海道線沿線に住む明るい少年だ。そして、何よりも特急列車が大好き。特急が通るたび、手を振って大声で呼びかける。

そんなマコ坊が、ある時、列車事故を未然に防いだ。そのごほうびに、マコ坊は特急の機関車に乗せてもらい、その上事故寸前に助かったアメリカ人の招きで、アメリカの鉄道見物に行くことになる。いつの時代も変わらないこどもの夢を、明るい音楽をふんだんにおり込んで描く。

あすの運勢
小川石洲

八月十七日（木・赤口）

【1月生】自分の選んだ道に悔いなのこさぬようがんばりとおせ
【2月生】甘い口車に乗ればあとで目を回すことあり、慎重要す
【3月生】前途は明るい、いま一歩の努力で夢も実現するぎし
【4月生】相手の心変わりやすし交渉事は機を逸せず早めにせよ
【5月生】感情的になれば敵をつくる、あたたかい心で当たれ
【6月生】障害あらんも気にせず進め、中途半端では目的成らず
【7月生】親切にしながら誤解を招くことあり、ほどほどが無難
【8月生】おくれても成る運あり悲観は禁物、時を待つほかなし
【9月生】もっと心の幅を広く持て、ただしライバルには警戒を
【10月生】引っ込み思案は禁物自信を持って押し強く行動すべし
【11月生】リードしだいで相手の心境もかわる、争いはつつしめ
【12月生】相手の話はすなおに聞け、心から手をにぎれば有利に

レベッカ
世界文学史に輝やくデュ・モーリアの名作感動の映画化！
前売り券発売中
大人300円（当350円）
学生250円（当300円）
同時上映 伯爵夫人
8月26日から大公開 ひかり座

品質本位
たいら正宗
丸玉合名会社
いわき市平字研町
酒造部 電④2453
米穀部 電④4501

あなたのモードは
新しい……デザイン
科学的な……カッティング
練磨した……当店に
募集
洋裁のできる方
委細面談
ファッションルーム
山田
いわき市役所平支所うら　電④5619　デザイナー山田昭一

ニューマン0.5㎜芯
シャープペンシル
PAT. NO. 721163
■事務用に
■製図用に
最適！
岡萬年筆店
いわき市平字三町目電④4833

酒は
郷土の銘酒
鶴仙
居酒屋　庄助
いわき市平字田町
TEL・④5749

常磐医師団が仁術の実施へ

回り番で休診日守る

九月から専門外は互いに照会

常磐医師団(織内平八団長、十一開業医)が、いわき市各地区のトップを切って九月一日から日曜、祭日などの休診日における医師の当直制を実施することになった。これは休診日あたりに発生する緊急患者が医師に診療や往診を求めても医師不在で不測の事故の起こることがあるので、地区民のかねての要望もあり、いわき医師会(内木宗八会長)、自治体当局と、協議の結果、実施に踏み切ったものである。

それによると各医師の休診日における当直割り当てを決め、その当直医師は緊急患者の診療を行なう。また専門外の患者などの場合は緊急措置を講じ、他の病医院への連絡、照会などを行なうことになっており、従来のように医師不在という心配が解消されるわけで、地区民にとっては大きな福音をもたらすものと感謝されている。

作間で盆舟作って川に流す

○…お盆も十六日で終わりを告げ、各地区で精霊送りが行なわれたが、いわき市好間町の農家の一部では、稲藁や麦藁を利用した〝盆舟〟造りが行なわれている。この舟にお供えものを載せ、朝早く夏井川や好間川に流して、精霊送りをするもので、昔から行なわれて来たという。

○…しかし現在は水量も少なく、川が汚れるため、〝盆舟〟造りはすたれる一方で、現在では珍しい存在らしい。この〝盆舟〟は沈まないように軽い麦藁を多く使い、直径四、五十㌢、深さ三十㌢ぐらいのいわば藁舟といったもの。

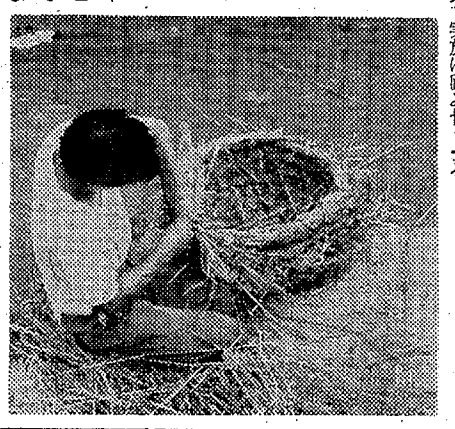

→【川に流す〝盆舟〟造り】

船長刺した船員は絶望か

小名浜海保にはいった連絡では十三日午後北海道天売島沖を航行していたいわき市四倉町字中町二〇〇、ウロコ水産会社所属、カニ刺網漁船第二十一富士丸(五七㌧)＝賀川正男船長ら十一人乗り組み＝の船内で、同船に便乗していた岩手県福岡町、大幡三好(三)が賀川船長をマキリ(作業用ナイフ)で刺して海に飛び込んで行くえ不明となり、留崩海保の巡視船〝いしかり〟が現場一帯を捜したが大幡の姿は見つからず、十四日夕で捜索を打ち切った。

なお留崩の病院に収容された賀川船長は重体だが、経過良好の模様。

スピード違反23件を検挙

常磐署は十五日午前五時から同七時半、午後三時から同五時まで国道全般にわたって交通のいっせい取り締まりを行なった結果、二十三件のスピード違反車を検挙した。

10万円は鈴本トクさんへ

小名浜連商中元大売り出し

いわき市の泉、小名浜連合商店会は、去る七月二十一日から八月十三日まで、特等十万円、一等五万円の抽選券つき中元売り出しを行なったが、その十万円の幸運は、同市小名浜字竹町三三、芸妓置屋鈴本トクさんが。また五万円は、同市小名浜字道珍一三五〇、阿部トモエさんが引きあてた。ともに『たいした中元をもらったようだ…』と大喜び。

ユースで平和友好祭を開催

市職労平支所が主催

いわき市職労平支部青年部は二十六、七の両日平ユースホステルで平和友好祭を開催するが、市職労以外の一般、学生の参加を募っている。

平和、友情、連帯の旗印のもとに青年婦人部、学生が二十六日午後五時から集まり、平和な未来づくりに友好をあたためる。参加申し込みは二十三日まで平支所職労青年部で受け付けている。

盆の中日、六人が死傷

平署管内交通事故

酒飲み運転が二件も

たさ雄さん(死亡)
勝藤(遺族)

お盆の中日の十五日、平署管内で三件の交通事故があり一人が即死、六人が重軽傷を負った。この事故のうち二件がめいい運転が原因で、同署は一人を道交法違反で逮捕した。また同署では酔っぱらい運転の交通事故がたび重なっているところから〝酔っぱらい運転は逮捕〟という厳しい態度をみせている。

▽同署は十五日午後十時十分、いわき市平字柳町一三、運転手野崎主(三)を道交法違反の現行犯で捕えた。野崎は同日午後九時四十分ごろ、同市平字正内町六二地内の国道で、酒に酔って普通トラックを運転、停車していた宮城県宮城郡多賀城町下馬向山二三九、運転手丹野庄次郎さん(四)の大型トラックに追突。このため同乗していた同市平字仲間町一四、会社員木村正治さん(六)が左足、顔などに二カ月の重傷を負った。

▽同日午後五時十分ごろ、同市平字草子町四の八地内の市道交差点で同市平字旧城跡四、店員(二)運転の普通トラックが、同市小名浜字諏訪町二二の一二、運転手安斎久さん(四)の乗用車に衝突。このため安斎さんは首に一週間、妻タイ子さん(三)は頭に五日間、安斎さんの実母メ子さん(六)は顔に二週間、長男秀伸君(二)＝小名浜一小六年生＝は右手に五日間、長女智子ちゃん(六)＝東小一年生＝は右手にそれぞれ五日間のケガを負った。平署の調べでは少年が交差点で徐行を怠ったもの。

▽同日午後八時四十五分ごろ、同市久之浜町金ケ沢字明神作四一地内の国道で、同市久之浜町末続字午沼一四四の一、大工遠藤勝雄(四四)は酒に酔ってバイクを運転、道路左側に駐車していた青森県七北郡七戸町字天神林二九、運転手藤田清正さん(三)の大型トラックに追突して頭を打って即死した。

16ミリ操作講習会　常磐公民館では十七日午前十時から十六ミリ映写機操作講習会を開く。

大和田市長踊る

平の盆踊りに二万人

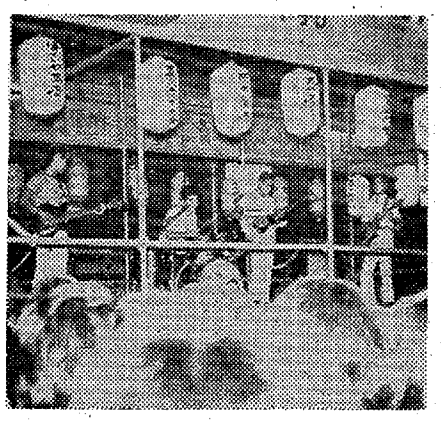

十五日の平地区は新盆参りや帰省客、買い物客などでごった返したが、市民盆踊り大会は一日目だけに最高潮。午後六時半からバイプやぐらの袖舞台で開かれたエレキ大会には若い人たちや家族連れがつめかけ八時過ぎにはさしものの広い三十㍍道路も踊る人たちでいっぱい。内郷で踊り終えた大和田市長も姿を見せて袖舞台で踊り、九時過ぎには輪がひろがって手がのばせず肩で踊るなど身動きもできないくらいのにぎやかさ。

この日の人出はざっと二万人で地元青年会や平署員が雑踏整理に汗を流した。なお十六日夜も市民盆踊り大会がにぎやかに行なわれるが、相当の人出が予想されている。【にぎわったエレキ大会】

人事消息

◇東宝民劇河野学氏は十一日付けで正式に支配人に決まった。なお吉屋七郎氏は本社から営業係として任着、十四日、あいさつのため来社。

なるほど

◉…つい先ごろ、燃えるような暑い日の午後、いわき市の鹿島街道で同市小名浜字定西三二三、丹野民部さんが五十万円在中の手さげカバンを拾い、折から同街道で交通取り締まりをやっていた磐城署員に届けた。

◉…ところでこの大金を落としたのは同市の某金融機関に勤めるSさん。まもなく五十万円はそっくりSさんのもとにかえり、Sさんは正直な丹野さんに三拝九拝の思いだった。

◉…厳しい暑さはとかく間がぬけるもの。そこで同署は「お金や大事なものは変人なみに扱って、手からはなさないことだ…」と注告している。

へアさん

6183　中島安男

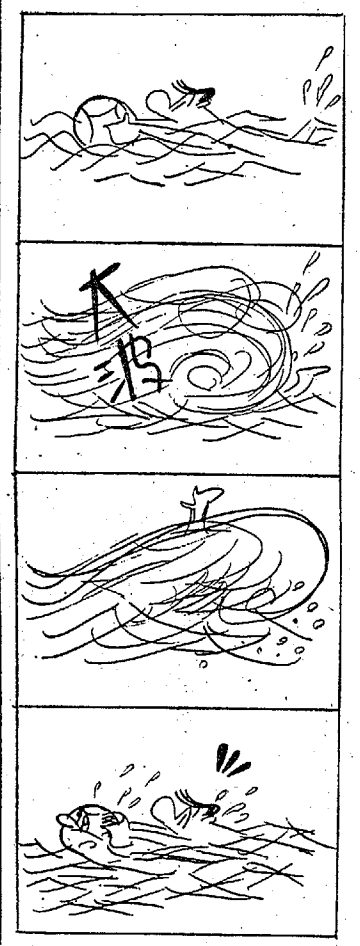

亡父佐藤徳太郎の葬送の際はご多忙中のところ遠路わざわざご会葬くだされご丁重なご香料を賜わりご芳志誠にありがとうございました
さっそくお伺いしてお礼を申しあげるところですが略儀ながら紙上でお礼を申しあげます
昭和四十二年八月十六日
いわき市平塩字徳房内三九
喪主　佐藤重一
ほか親類一同

内科・外科・放射線科
箱崎医院
院長　箱崎禎秀
いわき市常磐関船町宿内九　電三一三一代
◇今般泌尿器科を新設して九月一日から診療を開始いたします

楽しいサイクリング
ぜひ当店の自転車をお求めください
ノザワ　ヒロオの自転車
スズキ　ホンダのバイク
門馬自転車店
いわき市平・六町目　電④5285

ワネ
ビガ
ユメ年筆
万ライター
山崎時計店
いわき市平字五町目
電④2991

普通特殊専門販売
浜通り唯一の修理工場
石城計量社
いわき市平谷川瀬三十九町
電④3468・8059

質
どなたもお気軽に！
流れ品格安
・午後8時まで
熊谷質店
平・五町目　電④2278

海の見える結婚式場　神前設備完備
小名浜港を目の前に
おふたりのしあわせに格調高く豪華なふんいき
挙式からハネムーンまで…9月からの予約申し込み受け付け中
和食
洋食
中華料理
宴会は孔雀苑へ
■お問い合わせは　小名浜観光株式会社営業部　いわき市小名浜港1号ふ頭まえ　電話③4351～4

世界教育者会議に90カ国代表

山崎校長から元気な便り

カナダのバンクーバーで開かれる世界教育者会議に出席のため、去る七月二十七日羽田を出発した磐城第一高、同第二高の校長山崎啓哲氏は、バンクーバーから野沢本社長あてに航空便を寄せられた予定どおり会議をおえ、メキシコから欧米十五カ国を視察し、ソ連のモスクワを最後に九月下旬ごろ帰平する予定。

◇

羽田を出発後、ハワイ、ロサンゼルス、サンフランシスコ、バンクーバーと快適な視察でした。世界教育者会議は世界の約九十カ国代表の集まりで実に盛会でした。とくに後進国の代表が活発に発言しました。日本代表も六回ほど演説しました。役員選挙では日教組の宮野隆氏と日本教育連盟の大羽氏が立候補しました。きょうこれからメキシコに旅立ちます。元気で旅を続けていますからみなさんによろしくお伝え願います。

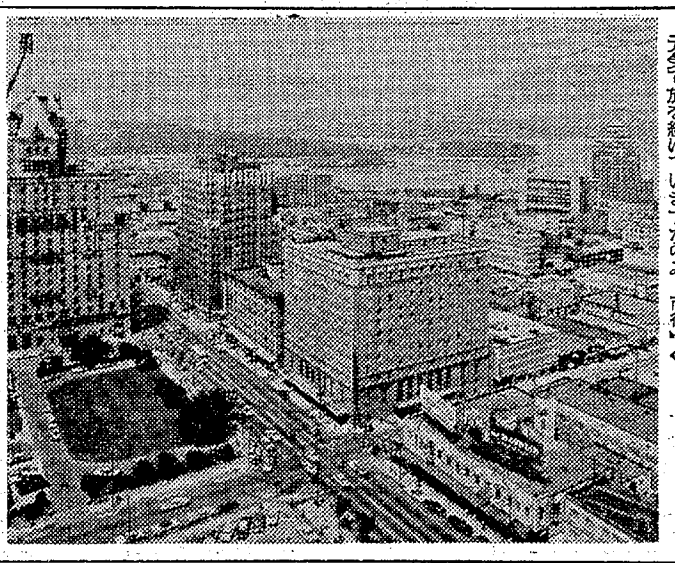

【写真＝山崎氏とバンクーバーの市街】←

終戦の思い出

昭和二十年六月初め生後九カ月の長女をつれて、ますます激しくなってきた東京空襲をのがれて内郷の実家へ疎開してまいりました。夫は月二回ほどようすを見に帰ってはきましたが、二、三日滞在してまた東京へ帰る夫を見送るとき、もう二度と会えないのではないかと何度思ったことでしょう。

細井さん

忘れもいたしません。八月十五日ちょうど夫が帰省いたしておりまして、正午に陛下の玉音放送があるというので、近所の人たちといっても若い人はほとんどおらず、数人の老人たちが集まりました。いよいよ放送が始まり、終わってしまっても何のことか意味がわからず、ただポカンとしていましたが、主人が唯一言『日本は敗けた、無条件降伏したんだ』といったとたん、みんな手をとり合って泣き出し、ただオロオロするばかりでした。

間もなく主人も帰ってまいりましたが、東京育ちの夫は農業は全然ため、それでも部落の人たちと開墾などに出かけたものです。東京と違って食糧は豊富にありますが、入手困難で、もってきた着物その他衣料を食糧にかえる毎日が続いたものです。

今の子供たちにはわかりませんが、シバ飯、雑炊、芋飯と苦しい食生活でした。今日の目ざましい経済の成長、ありあまる物資、終戦後二十数年の日本の姿をみるにつけ、往時をふりかえり、まことに感無量のものがございます。

タケノコ生活に苦しむ

細井　秀子（四五）

（内郷御厩町・公務員）

民報映画案内

※【平】

★ひかり座（六・三五）続・殺しのライセンス（八・〇五）南から来た用心棒（↓25日）

★聚楽館（六・三〇）偉大な生涯の物語（九・〇五）続・荒野の七人（↓21日）

★世界館（六・五〇）密命（八・二〇）座頭市牢破り（↓22日）

★東宝民劇（四・五五）ウルトラマン（六・一五）キングコングの逆襲（八・二五）クレージーだよ天下無敵（↓29日）

★平日活（七・〇一）対決（八・三七）七人の野獣（↓22日）

★東映三夜（六・五七）北海遊侠伝（八・三六）血染の唐獅子（↓18日）

★名画座（七・四五）あばずれの悦楽（八・五〇）クライマックス（↓22日）

※【内郷】

★綾映劇　陽の当たる坂道　若社長大奮戦　夢は夜ひらく（↓22日）

※【常磐】

★常磐座　兄弟仁義　関東三元弟決着（↓22日）

★三函座　早射ち大　嵐来たり去る　悪名一代（↓22日）

★常磐日劇　さらばアフリカ　荒野のみな殺し　0011ナポレオンソロ消えた相棒（↓21日）

※【小名浜】

★国際　ウルトラマン　キングコングの逆襲（↓22日）

★日活　七人の野獣　対決（↓23日）

★金星座　不死身の勝負　血染の唐獅子　奥羽路（↓22日）

★銀星座　0011ナポレオンソロ対シカゴギャング　続黄金の七人　レインボー作戦　真昼の用心棒（↓25日）

※【植田】

★うえた館　命知らずのあいつ　関東は広うござんす　青春でっっ走れ（↓23日）

★中央館　南海の大決斗　恋する年ごろ　ギララ（↓22日）

★菊多館　ある殺しや　男涙の破門状　血の抗争（↓22日）

★植田ロマンス　続黄金の七人　レインボー作戦　真昼の用心棒（↓18日）

※【四倉】

★四倉国際　命知らずのあいつ　クレージー金作戦（↓17日）

「氷壁」に中村敦夫が出演

平出身のホープ

FTV福島テレビに十五日から新番組みが登場しているが、そのうち毎週月曜日午後零時十五分から「氷壁」が放送されることになった。「氷壁」は井上靖原作、主演有馬稲子、芥川比呂志、中村敦夫、江原真二郎のキャストだが、中村敦夫は実はいわき市平の出身。

福島民報社の戦後の初代平市支社長をした遠藤節氏の長男で、俳優座所属、新人のホープである。

平JC次年度理事長に佐川さん　平青年会議所は十日臨時総会を開き、次年度理事長予定者に佐川醫氏（ゴム）＝テーラーサガワ店主＝が選ばれた。

常磐で無料法律相談所

常磐生活相談所（大村哲也所長）は十六日午前十時から常磐公民館で無料法律相談所を開設する。相談内容は民事、刑事、税務、交通事故、金銭貸借、手形、小切手、人権、借家借地、農地など法律全般にわたる。担当者は鎌形寛之弁護士。

平市民会館（あすの催し）

☆雨天の場合は第二十回県体開会式（正午）☆バレエ教室（午後4時）展示ホール☆市民学校講座（午後5時半）第一会議室☆バレエ協会会議（午後6時）第二会議室☆終画サークルみづき会例会（午後6時）楽屋☆市職労青年部長会議（午後1時）楽屋

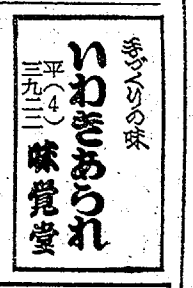

100貨店

旧磐城市長の三代義勝氏が、いわき市の参与を辞任するというチラシを磐城地区の全戸に配り話題をまいている。終戦記念日に開戦宣言とは、まさしく劇的効果をねらったものであろう。合併特例法によって14市町村長は、残された任期中（但し二年が限度）だけ新市の参与として、任命されているが、任期きれで八月現在、参与は三代、磯野、鈴木（喜）鈴木（常）木田の五氏だけ◆三代氏が公職をやめて市長選に出馬したのに、その後参与になっているのは、参与（地方公務員法でいう特別職）は公職選挙法による制限をうけない（89条ノ3）ためで、鈴木（喜）県議同様、従来通り毎月12万円の報酬を頂戴しているもの◆三代氏やその支持派である磐城地区を守る会では、小名浜の将来を考えて先行投資したのを悪意にとって旧市政を攻撃しているが、うまいことといって無理やり合併させておきながら、赤字の始末は一人でやれとはひどいペテンだ、ハラの虫がおさまらん―というもので、三代氏の辞任の理由でもある◆ところで、分市というけれど、地方自治法第七条（市町村廃置分合及び境界変更）では、議会の四分の三以上の同意を得ないと実現できないわけで、大和田市長などへのいやがらせともみられる。現実的にみて三百三十人の議員の四分の三の賛成を得られるかどうかとなると、まずは困難であろう◆三代氏は市長選のとき地元の八割台の信任をえたが、時は流れて、近く合併一周年を迎える。市民感情も新しく生まれ変わりつつある来年は地方選挙が行なわれる三代氏も次期市長選に再度出馬するとも伝えられている。それだけに分市という時代逆行のカンバンをはずさないと磐城以外の各地区の支持者からも見離されはしまいか。

（龍人）

御婚礼家具　各種
勉強で評判の店
丸萬家具店
いわき信販チケット　ご利用下さい
店舗／平・四町目電④6633
工場／平・白銀町電④6634

紙袋
封筒　専門
包装紙
いわき紙業社
TEL・（平）④6238
いわき市平字南町10の3

手づくりの味
いわきあられ
平（4）三九二三
味覚堂

映画は大映
今晩オールナイトショー
座頭市牢破り
陸軍中野学校密命
冷房完備
世界館

天ぷら　天平
いわき市平字田町（仲田町）電④三九一九
疲労回復に
天ぷら　天丼はいかが…

肉は広越
平市
いわき市
新田町通り
④3726

貸しガレージ
間口約14㍍（七間半）奥ゆき約5・5㍍（三間）ガレージ兼倉庫に好適、各シャッターつき　その他駐車場あり（大型以外月千円）
鈴木材木店
いわき市平字正月町　電④二四六八

"保養所接待員"急募
★年齢十六歳から二十歳までの女子
★若干名
★履歴書持参のうえ来社ください
★詳細は面談のうえお話しいたします
常磐交通健康保険組合
いわき市平字菱川町　電③二五一

募集
男子従業員　二名
▽略免許以上所有者
いわき市平字白銀町　電④二九八九・四七五五
薬子問屋　松崎

ホステス募集
▽高給優遇（アルバイトも可）
面接日時＝毎日午後三時から五時まで
場所＝平・三町目佐川ビル三階　電③二六八八
クラブ　桂

水道や冷暖房の配管技能者
▽多数求む▽無経験の方でも修得する熱と努力する方を特に望む▽社保あり▽優遇す
東部設備工業株式会社
いわき市平字正内町三四　電③一〇六一代

貸し室▽四畳半、三畳で一室　ガス、水道、トイレつき　平・城山　磐女通り　▽連絡先＝平④六一〇五

新築アパート▽六畳、四畳半、台所トイレ付き通風良好▽いわき市平字倉前片倉東側松崎荘▽連絡先＝平③二七二一

下宿　若求む▽新築▽交通便、環境よし▽場所＝平自動車学校入り口下、東徒歩一分　委細面談▽連絡先＝電③二四四七

貸し店舗、事務所向き▽間口六㍍強（三間半）奥行き七㍍強（四間）ほかに倉庫あり　いわき市平字南町電④二〇三五

ホステス数名、バーテン見習い募集▽委細面談▽優遇します　いわき市平字才槌小路　電④六〇八〇　バーちゃく

社交　女性急募▽通信可、アルバイト可▽高給優遇▽委細面談　喫茶バー　ババヤ　常磐湯本町黄金町　電二三四九

電話二本譲り受けたし
ただし番号は連続もの
▽連絡場所＝電（平）④六一四一

入居者募集
▽貸し店舗　五戸
▽アパート　五戸
▽場所　いわき市植田町本町通り
▽連絡先＝電平④九一六一　勿来③二八二三

急募
男子販売員　五名
■年齢三十歳までの方、自動車普通免許所有者
■給与は会社規定による
保険制度あり　委細面談
トラヤパン平営業所
いわき市平字菱川町六の一　電④五八七九

王子運送従業員募集
▽大型運転手（23歳以上）五四、〇〇〇円以上
▽普通運転手（18歳以上）四〇、〇〇〇円以上
▽勤務地　平営業所
▽福祉厚生　賞与年二回　昇給年一回　退職金制度完備　制服制帽貸与
▽選考日時及び場所
・八月十八日、十九日　午前十時～午後三時
・王子運送平営業所　いわき市平字正内町六二　電③一三六八
王子運送株式会社
東京都北区神谷町　一の三三の二