夕刊 いわき民報
発行所 いわき市平字田町63
© いわき民報社
社長 野沢 武蔵
(02462)③1666代(編集) 1667(販売) 1668(広告)

平スポーツ
いわき市平字田町
並木通り電④4508

いわきの市章きまる
「い」の字に躍進、和を表象

新生いわき市を象徴する市章が決定した。市章は去る三月一日から全国公募、七月三十一日に締め切ったもので、入選一席は折原正典さん(三七)=千葉県船橋市藤原町三ノ四二一、東京都日本橋室町三井ビル、第一産業株式会社広告美術部勤務=で、いわき市の「い」を、"以和貴"の精神を生かしてまとめたもの。十一月三日に行なう予定の一周年記念式の席上、市歌とともに発表される。

折原 正典さん

折原さん(船橋)が入選
入選歴17回のベテラン

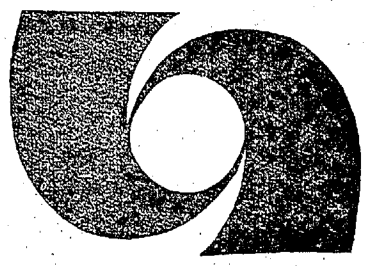
↑【きまったいわき市の市章】

七月三十一日市章公募を締め切った結果、千四百八十四点が集まり、二十一日の最終審査で決定したものだが、応募者の過半数を占めた地元応募者を尻目に、佳作まで五人全部が他県からの応募だったことは、合併のいきさつや土地感情にとらわれなかったことが、すっきりしたものを生み出したのではないかともみられている。

市章の応募基準は①いわき市が永遠に飛躍発展する姿にふさわしいもの②いわき市の特性が反映されているもの③全国各都市の市章と類似していないものとした。また募集要領には十四市町村が合併して三十三万市民が、新産都市の実現と豊かで住みよい健康な近代都市の建設に向かって飛躍している、この姿を表象、"以和貴"の精神であるいわきの市名、新市の一体的発展を象徴する背後説明が加えられている。入選者次のとおり。

▽入選 折原正典(千葉県船橋市藤原町三ノ四二一)▽二席 及川利臣(岩手県江刺市中町五ノ一九)▽三席 白根一夫(群馬県草津温泉栗生園)▽佳作 平松敬堂(福岡市上川端町三ノ六)清水文子(広島県呉市吉浦本町一ノ四)

入賞した折原さんは巣鴨商業学校卒、現在は第一産業株式会社広告美術部に勤務、これまでに市章二、町章七、村章一、校章一、会社章六と十七回も入選歴をもつベテラン。『新産業都市いわき市の頭文字"い"を図案化し、市の発展と融和団結、円満平和、市の飛躍する姿を表徴させたつもりです』と製作態度を話している。

また磐城で少年ドロ
工員と理容学生を逮捕

磐城署は二十七日、いわき市、工員少年A(一六)、理容学生少年B(一七)の二人を盗みの疑いで捕えた。

少年らは同日午前三時ごろ、同市小名浜字横町一九、雑貨商阿部光一さん(四〇)方の戸をはずして店にはいり、四千余円在中のレジスターとタバコなど十万余円相当を盗んだ疑い。届けによって磐城署員が近くの路上で、盗んだバイクを無免許運転していた二人を職務質問でつかまえたもの。

なおこのところ同市内に少年のドロボウが横行、さる二十四日も午前二時ごろ同市、高校三年生A(一七)、大工少年B(一七)の二人が、同市小名浜字本町四〇、冷菓販売業柳内弘さん(三七)方の戸をはずして店にしのびこみ、レジスター、万年筆など八点で十五万三千余円相当と現金千四百余円を盗んでつかまった。

常磐でエデマ一画会 常磐地区のエデマ一画会は九月三日午前九時から常磐公民館で開く。

青年層の加入促進
地区同盟 将来は一本化へ

いわき地区同盟協議会の第三回定期大会は二十七日午前十時から、いわき市内郷の常磐炭鉱金谷保養所に関係者約百二十人が集まって開かれた。同大会では新産業都市建設に伴う工場の誘致によって、労働者が増加しているところから、組織の拡大を図るとともに、将来は組織の一本化を目標とし、今後の活動を強化する方針を固めた。また来年の参議選については地方区の場合は県同盟の決定を待ち、早急に選挙対策委員会を設置、選挙活動の強力な推進を図ることにした。

同大会ではまず、議長団に多賀電吉(常盤製作)高橋力雄(東京工機)の二氏を選出、議事にはいった。今年度の活動方針では①未組織労働者の組織化と加入の促進を図り、さらに具体的には、若人を対象とした行事を行ない、同盟に対する理解を深めさせ、加入の促進を図る方針②福祉活動対策としては労金の育成強化と労働共済の利用に積極的に進め、火災共済ひとり一口加入運動を推進する。また消費者運動では医療制度の危機解消、公共料金値上げ、物価値上げの措止、住宅対策などを盛り上げていくことなどを決定したほか、参議選対策としては、県同盟の決定を尊重し、近く設ける選対委で具体的活動を検討することになった。

↑【活動方針を協議する関係者】

また席上「賃金をはじめとする経済闘争の推進は基本任務である。最近の相次ぐ物価高をハネ返し、大幅賃上げによって生活内容を高めるために、力を注がなければならない。民主政治への開眼は日常の活動と選挙を通じての実現が基調であり、労働者の利益を守り、さらに向上させるため、新たな決意をもって選挙戦を勝ちぬく」と大会宣言を行ない、夕刻閉会した。なお役員改選の結果は次のとおり。

▽会長=波多野勇成(常炭鉱)▽副会長=大和田新吉(大日本勿来)柳楽孝作(海員組合)石幡雄二(常炭鉱)菅野勝雄(同)七海清治(東北ガラス)▽書記長=武藤浦蔵(常磐企業連)▽副書記長=米山律(星友タクシー)越田歳(海員組合)黒坂勇吉(一般同盟)白木順(同)石田節男(岡田乳業)▽財政部長=大間正(東北電労)

日中友好めざし囲碁大会
平島、高萩氏が優勝

日中友好協会いわき支部主催、いわき市囲碁有段者会協賛のいわき勤労者囲碁大会は二十七日午前八時半から平市民会館でにぎやかに開かれた。有段者、一般の部にわかれて五十人が参加、日ごろの腕をきそったが、有段者の部で平島希望初段、一般の部で高萩昭宏七級がそれぞれ優勝した。

このあと講師の石毛嘉久夫七段が"どうしたら碁が強くなるか"と題して講演、宗形正之四段(平)と岩田康三三段(平)が打った碁を解説した。成績つぎのとおり。

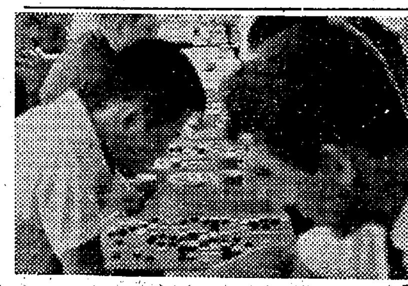
【にぎわった勤労者囲碁大会】

▽有段者=①平島希望初段(内郷)②松井秀平二段(平)③野崎功初段(同)④遠藤光二初段(好間)⑤志賀茂男四段(平)▽一般=①高萩昭宏七級(平)②斎藤和夫七級(同)③合原康夫(同)

バイパス説明会 いわき市勿来地域に建設される国道バイパスの建設工事計画説明会は三十一日午後一時から(植田地区関係者だけ)植田公民館で開く。説明は国道建設事務所工事設計担当者。

29日は臨時休業
毎度お引き立てをいただきありがとうございます 明二十九日はいわき市平字紺屋町地区が東北電力の作業のため臨時停電となり、工場も停電します お菓子が作れませんので一日だけお店もお休みいたします
▽当日の"じゃんがら"の御用は平駅鉄道弘済会売店をご利用くださいませ
じゃんがら本舗 みよし

寸言

▼いわきの市章きまる。市章のもと、和をはかれ。▼居眠りトラックが通勤バスに追突、通勤者の列にでも飛び込んだら、それこそ一大事。

天気予報 (小名浜測候所発表) 玉半提供 ④五〇三一

【今夜】北よりの風、曇り時々晴れ、北部ではにわか雨。【あす】北のち南よりの風、曇りからにわか雨。【海上】今夜あすとも多少波がある。

あすの暦 8月29日(火)

旧暦	7月24日
六曜	赤口
日出	5・03
日入	18・10
月出	22・57
月入	13・32
満潮	20・04
干潮	4・06

初秋の夜のいこいの場恋ごころがあなたのおいでをお待ち申しあげております
バー
恋ごころ
平・並木通り
TEL・④6276

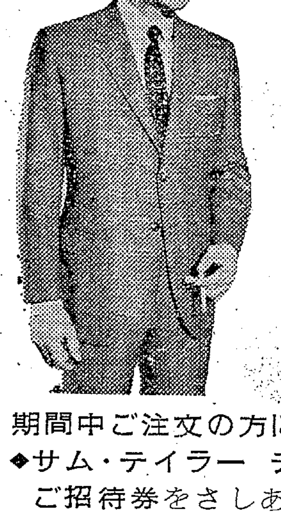
'67 "秋の新柄予約ご注文会"
秋の気配とともにサガワが自信をもっておすすめする内外の新柄服地の逸品がそろいましたなにとぞ お早めにご高覧くださいますようお待ち申しあげております
期間 8月30日～9月30日
期間中ご注文の方に
◆サム・テイラー チャリティーショー ご招待券をさしあげます
◆ズボンには折り目の消えないシロセットプレスを無料サービスいたします
ALL NEW WOOL
注文服納めて54年
サガワ
平・三町目 電④2418

新柄人気投票当選者発表
8月21・22・23日に開催しました"背広と礼服特別展示会"の新柄人気投票は抽選の結果次の方々が当選されましたので発表させていただきます
◇一等(礼服地1着分)
平字六人町24 鈴木 興文様
◇二等(礼服地1着分)
小名浜古湊116 国井 次郎様
平鎌田字西山下86 阿部 恭子様
◇三等(替え上着地1着分)
平豊間字下町23 摩多 秀典様
小名浜字船引場32の5 上野台保夫様
平字田町68 弓野 茂様
◇四等(ズボン地1着分)
平字仲間町27 斎藤 正咲様
平字手掴34の6 高木マリ子様
平泉崎字岸50 渡辺 勝紀様
平字上川原83 小林 宏正様
◇五等(スカート地1着分)
双葉郡広野町大字北迫字東町28 佐藤 文彦様
内郷宮町宮沢67 庄司 高夫様
平字大町18の6 日下 信一様
平字佃町4の10 木村 豊様
東田町字川端34 渡辺 栄様
当選の方にはハガキでご通知申しあげます

全国一斉注文洋服おあつらえ会抽選券当選発表
特賞 2672
1等(下3ケタ) 029 917
2等(下2ケタ) 36
3等(下2ケタ) 47
(下3ケタ) 041 334 530 679 794 813
4等(下1ケタ) 2 5 8
(すべて各組共通)
全日本注文紳士服販売促進協議会
全日本洋服組合連合会
春夏服ご注文の際行なわれました上記抽選券の中で当店扱いで当選されましたお客様には直接ハガキでご通知いたしましたのでご了承ください

第一支会が優勝5
県教職員スポーツ　地区大会始まる

第九回県教職員スポーツ大会いわき地区大会は二十七日午前九時から磐高体育館で行なわれた開会式につづいで磐高、磐女、平一中の三会場で二百人が参加してにぎやかに行なわれた。この日、朝から雨に見舞われたため、屋外競技は九月二日に延期、屋内競技のバレーボール、卓球、柔道、剣道、バスケットボールの五種目だけを行なった。開会式には磐高ブラスバンドが特別参加、君が代斉唱のあと草野県教育事務所長があいさつ、大和田いわき市長らが祝辞をのべ、参加選手を代表して平一中草野数馬選手が力強く宣誓してから各種競技にはいった。

各競技では日ごろの腕を発揮して奮闘したが、第一支会が柔、剣道、卓球（男、女）バスケット、バレー（男）の五種目でみごと一位に入賞した。なお当日、平二小五、六年生三百五十人による県民の歌のおどり公開は雨天のため中止となった。成績つぎのとおり。

◇バレーボール（磐高）＝男子①第一支会（平、四倉、久之浜、小川、川前）②第二支会（内郷、

→【教職員スポーツ大会＝バレーボール】

好間、三和）③第三支会（磐城、常磐）▽女子①第二支会②第四支会（勿来、遠野、田人）③第三支会

◇バスケット（平一中）＝①第一支会②第四支会③第二支会 ◇柔道（磐高）＝①第一支会②第三支会③第二支会 ◇剣道（磐高）＝①第一支会②第二支会③第三支会 ◇卓球（磐高）＝▽男子①第一支会②第二支会③第三支会 ◇同（磐女）＝▽女子①第一支会②第三支会

雨で屋外競技を二日に延期
県教職員スポーツ

雨のため延期となった第九回教職員スポーツ大会いわき地区大会屋外競技は九月二日午後一時から磐女、好間中、平一小、同二小、同三小、同三中の六会場で行なわれる。雨天の場合は三日午前九時からに延期の予定。

▽陸上競技＝磐女（十人リレーは中止）▽野球＝好間中▽庭球＝磐女▽ソフトボール＝平一小、同二小（校長）平三小、平三中（教頭）

適期刈り取り乾燥など採択
県産米改善推進大会

県産米改善推進大会は二十五日午前十時から相馬市民会館で開かれ、産米改善優良者などの表彰があったが、いわき市関係では優良生産者として鈴木仁司さん（小川町）優良部落団体として錦町中田馬場部落（代表者助川政雄氏）優良指定集荷業者として遠野農協、秋山常衛さん（山田町）の二氏一団体が表彰された。

同大会では①適期刈り取り、棒掛け、はせ掛け、乾燥の励行②調整を念入りにし、異物の混入絶滅③ていねいな包装荷造りの励行と適正量目の確保④計画出荷の推進と全量政府への売り渡し励行などを採択した。

優良株の押目を拾え
今週の株足

先週は週初ダウ千三百二十一円と本年度新安値を更新したあと、ダウ千三百五十円台まで戻し、週末はジリ貧となって引けた。

今週はこの近辺で長くもむなら、さらに一段安があるだろう。外貨準備高二十億ドルを割るのではないかと懸念されていることと、公定歩合の引き上げ幅が一厘か二厘の決定発表まちが相場を左右しよう。一厘なら続伸、二厘ならショック安があろう。しかし銘柄別には、もう下げ限界に到達したものがあり、ジックリ買って行くべきである。

とくに建設、不動産、食品、機械株には昭和四十年時の大不況（ダウ千百円台）と同値に近いものがあり注目を要するところである。まずは政府と大蔵省の納得のいける政策一つにかかっているということである。

国債、公社債、電話債のご相談に応じます。

（福平証券）

商らん

＝東宝民劇＝ ＝時間変更＝ いわき市平字紺屋町東宝民劇では二十九日休電のため午後一時開場。

＝聚楽館で＝ ＝時間変更＝ 二十九日作業休電のためいわき市平の聚楽館は午後一時開館。

＝みよしで＝ ＝臨時休業＝ いわき市平じゃんがら本舗みよしでは二十九日臨時休業。工場が作業休電のため。

＝佐藤衣裳＝ ＝新規開業＝ いわき市内郷金坂通りに佐藤呉服店貸し衣裳が新規開業。電話（平）⑥三五五八番。

あすの停電

▽平地区＝（8時半～12時半）才槌小路の一部、材木町、紺屋町、古鍛冶町の一部、中町の一部、鍛冶町の一部（9時～16時）豊間の馬場、中島、根岸、鶴ケ井、川和久、原の一部、牛転の一部

市況

魚類

（二十七日午後—二十八日正午）

二十八日は江名港にサンマの水揚げがあった。

【小名浜港】サンマ船一隻 巻網船二カ統 小舟五十隻 ▼サンマ 一万九千キロ 八一—一四〇▼カツオ 一万一千キロ （中）二〇〇（小）九〇—五五▼セグロイワシ 三千キロ 一〇〇—五一▼カツオ（小舟）千二百キロ（中）二四〇—一〇〇（小）一〇〇—一五〇▼ヒイラ 二百キロ 四〇—三〇▼アワビ 四百キロ 一〇五〇—九八〇

【江名港】サンマ船一隻 ▼サンマ 四万二千キロ 五八・三—一五〇

【中之作港】一本釣船一隻 ▼カツオ 一万二千キロ 一五〇—一二三

野菜

▼菜類	一三—二（東）
▼ニンジン	九〇—二〇（〃）
▼ゴボウ	六五—一五（キロ）
▼大根	五〇—五（本）
▼ネギ	二五—一〇（東）
▼タマネギ	五〇—二〇（キロ）
▼キュウリ	七五—三（〃）
▼ナス	二三—五（〃）
▼タマナ	四五—一〇（〃）
▼サツマイモ	四五—二五（〃）
▼バレイショ	二五—一五（〃）
▼枝マメ	三五—二〇（東）
▼ササゲ	一四〇—八〇（キロ）
▼トマト	六〇—二〇（〃）
▼サトイモ	八〇—二五（〃）
▼ニラ	一五—四（東）
▼ピーマン	三〇—一五（キロ）
▼モヤシ	三〇（〃）
▼根ショウガ	一五〇—五〇（〃）
▼葉ショウガ	二五—一五（東）
▼ミョウガ	一三〇—一〇〇（キロ）
▼玉子	一四—一三（コ）

果物

▼リンゴ	五〇—四〇（キロ）
▼ナシ	八〇—二五（〃）
▼ブドウ	一六五—八〇（〃）
▼スイカ	二五—二〇（〃）

（丸平青果市場調べ）

くらし随筆
自然の暦
鎌須賀　鉄弥

こおろぎの歌声もだいぶじょうずになって、秋のけはいが日一日と静かに近よって来る。私がこの欄に書きはじめたのは六月のはじめであった。ちょうどそのころ、たんぼでは田植えの備準がはじまり、日によってはうすら寒い時もあった。あれからもう百二十日もすぎて暑い夏もそろそろ終りに近づいた。サルスベリの花も、夾竹桃のあの強烈な花も散ってしまった。空はいつしか秋空に変わり稲田はまさに黄金色の波のうねりがうずまき始めた。自然の暦はこのように正確にめくられて行く。

この間私は一体何をしたであろうか。長い教員生活のマンネリ化で深い思考も、読書もせず。さればといって仕事の上で目に見えるような前進もしていない。

前途に確乎たる目標を持つまじめな若者たちは、この百二十日間にどの位の充実した生活をしたであろうか。蝉の鳴きはじめたころは解けなかった数学の問題が、今はすっかりとけるようになった生徒もいようし、夏休み前よりはがっしりとした体格になった生徒の顔も目につく。一冊の書物を熟読して身につけた生徒もいよう。日々これ新たに前進を続ける若者たち。

考えては実行し、あやまりを反省しつつ前進する若者たち。考えてはしりごみし、周囲を見回しては遠慮する老人たちとその隔たりいくばくぞ。

◇

くらし随筆という宿題もこの稿で終わった。読んでくださった方々に恥ずかしいやら、てれくさいやらの気もするが、宿題を終わった気持ちは、とにもかくにもすがすがしいものだ。

（四倉高等学校長）

御婚礼家具 各種
勉強で評判の店
丸萬家具店
いわき信販チケット ご利用下さい
店舗／平・四町目 電④6633
工場／平・白銀町 電④6634

フランス風のソフトなムード
おいしさにオマケがつく
楽しいお店です
◇AM7：30から モーニングサービス中
平駅前 マサゴ通り ④2065
パーラー ブーケ

看板 彫刻 印章・ゴム印 の椎名
<営業種目>
◆総合プラスチック看板◆（アクリ・塩ビ専門）
室内表示看板
プラスチックバッジ
◆各種金属彫刻◆
金属文字看板
プラスチック彫刻
◆プラスチック加工◆
椎名印舗
小名浜店 T・②—4072
小名浜工場 T・③—4467（小名浜—平線沿い）
湯本店 T・2217

伸びゆくいわき＊＊＊＊＊
味のシンボル誕生!!
新しい銘菓《いわき》
銘菓《以和貴》
松月堂
本店 いわき市平銀座 電平③1551（代）
小名浜店 小名浜銀座 電（磐城）③4861

事務機の専門店
コピー事務機
小名浜林ノ上（西郵便局東隣）電②4982

残暑きびしいおり
かなざわの豚肉でスタミナを
▽豚並肉 百グラム 七〇円
〃中肉 百グラム 八〇円
〃上肉 百グラム 九〇円
〃ロース 百グラム 一〇〇円
グリーンスタンプ全国加盟店
くらしの百貨店
かなざわ
内郷駅前／⑥3656

公認 平宅地建物取引所
平・才槌小路地下道ぎわ色川材木店内 電④二三六一

新築・改築・ブロック建築（二〇八）
鉄筋コンクリート建築一般・建築施工
内装制限をうける特殊建築物（二）
構造主体が耐火構造でも劇場、映画館などの火災の実例にみられるように、内部に燃えやすい木材、テックスなどを多量に使用すれば、火災時に避難上、消火上きわめて危険な場合が多いからです
■新築・改築のご相談はゼヒ当社へ…
斎藤建設工業株式会社
いわき市平字仲間町 電④5864・5808
出張所 いわき市小名浜 電②7764

夏ヤセを知らぬ女を憎みにけり　草城
スッパイもの　とくにクエン酸は食欲増進と疲労回復にいいといわれてます　新鮮な野菜にドレッシングをたっぷりかけて召しあがれ
キューピードレッシング白 六五円
〃 赤 六五円
ミツカントマトドレッシング 七五円
ミツカンフレンチドレッシング 七五円
ミツカンポン酢 六〇円
ミツカンドレッシングビネガー 七〇円
フジコシ

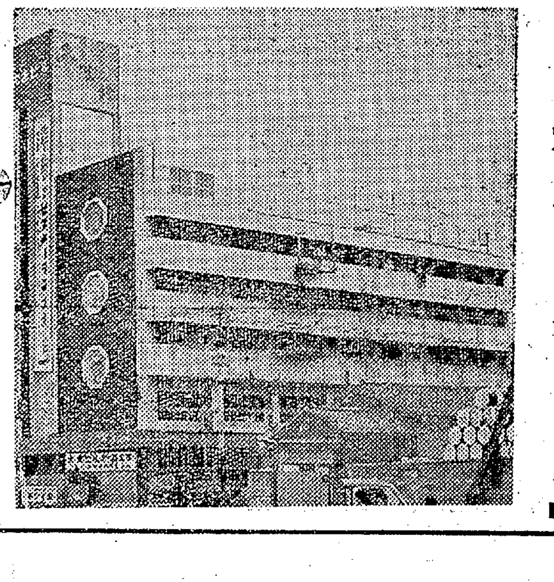

いわきの新名所 大友ビル全館9月1日オープン
海の見える結婚式場　神前結婚施設完備
挙式からハネムーンまで予約申し込み受け付け中
小名浜国際商港を目の前に
おふたりのしあわせに格調高く豪華なふんいき!!
和食 洋食 中華料理
宴会は孔雀苑へ
■お問い合わせは 小名浜観光株式会社営業部 いわき市小名浜港1号ふ頭まえ 電話③4351～4

四倉のブドウも豊作

一千万円の収穫見込む

↑大きな房が並ぶ豊作のブドウ

いわき市四倉町細谷地区では、ブドウの出荷最盛期を迎えた。いわき農業改良普及所の話によると、ことしは好天に恵まれ、台風の襲来もなかったため、大豊作だという。十ア当たり千五、六百キロの収穫が見込まれており、四キロ入りで三百～三百二十円で取り引きされているというから、十ア当たり十二、三万円、合計一千万円を越える収入になるわけで、農家の喜びは大きい。

この細谷地区は砂質土壌のため、麦やさつまいも、すいかなどを栽培していた地域。このため十ア当たりから上がる収益は少なく、二万円程度と低かったが、八年ほど前に県から果樹集団栽培地として指定され、ブドウ栽培にふみ切った。関係者は先進地を視察するなど、技術習得に力を入れ、現在では四十数戸が栽培にあたっており、その面積も八㌶にふえた。

現在キャンベルベリA、デラウェア、マスカットなど数種類が栽培されており、大きなフサが棚いっぱいにぶら下がっている。ブドウ栽培成功の良い例で、収益も昔に比べて六倍になるなど農家の人たちの表情も明るく、ほとんどが地元に出荷されているという。

社党遊説班が来市

三次防、憲法改悪に反対

社会党の衆議院国会対策副委員長西宮弘氏。同中央執行委員、国民運動局長井岡大治氏、参議院議員村田秀三氏ら遊説班は二十五日いわき市にはいり、勿来～小名浜～常磐～内郷～平の各要所で街頭演説を行なった。

平では午後三時半過ぎから平駅前広場で行ない、汗をふきながらの熱弁に、日陰で涼を取る乗降客たちが耳を傾けていた。演説の中で井岡氏は「第三次防衛整備計画では三兆五千億円もの金がつぎ込まれる。物価の値上がりも続き、国民生活は楽ではない。憲法改悪には真っ向から反対する。日本の工業生産高は世界三位というが、そうなった主人公というのは中小企業であり、中小企業の育成こそ急務だ」と訴えた。

【平駅前で演説する井岡局長（右端）】

優良生産者や部落など表彰

県産米改善大会

県産米改善大会は二十五日、相馬市民会館で開かれたが、席上、優良生産者、部落団体、米穀指定集荷業者が表彰された。いわき市内の受賞者次のとおり。

◇産米改善優良者▽優良生産者＝鈴木仁司（小川町）▽優良部落団体＝錦町中田馬場部落

◇米穀指定集荷業者▽遠野町農協組合、山田町、秋山常衛

金融公庫の融資説明会

久之浜商工会

いわき市久之浜町、久之浜商工会では久之浜三業組合、県理容組合四倉支部久之浜方部会、県美容業組合四倉支部久之浜方部会、県クリーニング組合石城支部久之浜方部会の共催で、二十八日午後一時から久之浜公民館日本間で金融公庫環境衛生特別融資制度の説明会を開く。

当日は公庫の浅貝光次郎平支店長と早川進吾業務課長が「環境衛生金融」「国民金融公庫の業務について」を説明する。

県の家畜衛生週間標語入選

渡辺町の沢田さん

いわき市渡辺町、沢田正幸さん（市磐城支所農林課長補佐）は二十一日から二十七日まで行なわれた家畜衛生週間標語に応募したところ入選者五人の中にはいった。いわき市では沢田さんただ一人で、県畜産会から記念の時計を贈られた。入選した標語は「保健衛生守ってのびるよい家畜」。応募した六点の中のこの一点が入選したもの。

【記念の時計を贈られた沢田さん】←

平で県体自転車競技大会

28日に開会式

第二十回県総合体育大会自転車競技は二十八日午前八時半平競輪場で開会式を行ない、三十日午前十時半予定の閉会式までピスト競技、菊地杯種目、ロードレースの三種目に銀輪を競う。

大会は二十八日午前八時半から平競輪場で開会式を行ない、引き続き九時からピスト競技にはいり、二十九日は午前八時からピスト競技と菊地杯種目を実施、三十日は午前六時に平競輪場をスタート、国道六号浪江の折り返しのロードレースを展開する。

二億八千万円突破か

葉たばこ収量が53万キロ

いわき地区の四十二年度葉たばこは収量五十三万キロ、代金にして二億八千万突破の見とおしとなった。

管内の葉たばこはいまが収穫最盛期で千二百人の耕作者が収穫や乾燥とり入れにてんてこ舞いだが、このほど行なった収量見込み調査による、松川葉は十ア当たり二百十五キロで前年の実績百九十九キロを上回り、白だるまも二百三十キロで前年の二百十キロを大きく上回り豊作が予想されている。これは天候にめぐまれて成育がよかったためで、面積は許可面積の二百五十八㌶より三㌶減っているにもかかわらず総収量では昨年の五十一万八千九百四十一キロを大きく上回り総代金も三千万円増の二億八千万円に達する見込みとみられている。

なお植付け検査の実績によると、ことしの耕作人員は千二百二人で昨年の千二百六十四人にくらべて六十二人も減っており、共同作業による効果も現われている。

バス運営協担当者会議　いわき地区バス運営協議会事務担当者打ち合わせ会は、三十日午後二時からいわき市内郷御厩町常磐交通保養所で開き、ダイヤ改正などに伴う反省などについて話し合う。

臨水物語【4】

文　大和田狷介
え　塩田清忠

俸録返上

「何だって、沢村様が自分の俸録を返上して、おらたちの日銭にまわしているんだって」

鉄也は、頭中を槌でガンとなぐられたような痛みを感じた。彼はその話を持ち出した銀作のえり首をつかんで折かんするように叫び声をあげ続けた。

「銀作おめえ嘘ついてるんであんめえな」

「嘘なんかつかねえ」

「それじゃ、だれから聞いた」

「見まわっている役人よ」

鉄也は銀作の指をさした、もういい年のころの胡麻塩頭の役人に近づいて行って、

「このめえ、沢村様に助けていたでえた伝兵衛の子でごぜえます。沢村様が俸録返上して、おらたちに銭をくれているっていうのは、ほんとうでごぜえますが」と問うた。役人は、手を下げて

「これ声が高い、のちほど説明してやるから、その時にしろ」

と間の悪そうな、それでいて真剣な顔付きで鉄也から離れて行った。

夕暮、皆夕飯を楽しんでいるころ、鉄也は先程の中老の侍から今度の工事についていろいろ聞かされた。

内藤公が沢村勘兵衛に実地調査を命じたこと、勘兵衛は地勢を詳しく観察し、夏井川より五間も高い用水路の計画案を立てたこと、その完成の費用にあてるために自分の俸給五百石のうち三百石を返上すると約束したことなどである。

「するってえとおれたちの日当は、沢村様から出ているってことになるんけえ」

「そうとは決まっておらぬ。ただ、せっしゃたちの録は少し薄くなったのじゃがな」

「もったいねえ。おらどうしたらいいかっぺ」

「おめえらは働きゃいいんだ。働きゃ銭が一文ずつ多くなる。それでいいんだ」

役人は立ち上がった。しかし鉄也の胸の内には何ともげせぬわだかまりが残った。と同時に伝兵衛がへビにかまれた折の、あの真剣になって手当てをしていた日の鋭い、人を威圧するような沢村勘兵衛の姿が、思い出され、それがしだいしだいに鉄也自身の心の中に燃え上がった。

NHK 第一 1340KC

5・05	1967年ユニバーシアード東京大会
7・00	ニュース▽ニュース解説
30	三つの歌
8・03	ニュース特集／教育の時代「進学への道」
30	1967年ユニバーシアード東京大会
9・15	趣味の手帳＜アフリカの柔道熱＞橋元 親
30	歴史のふるさと「平賀源内」
10・15	きょうの問題
30	風流歌草紙～露光る～小唄と箏曲「あだし野」「お夏」ほか
11・05	夢のハーモニー「マラゲーニヤ」

NHK 第二 1540KC

6・00	そろばん教室「4級程度のわり算」
20	基礎英語
40	英語会話
7・00	ラジオ農業学校「種豚の自立経営」
15	続基礎英語
30	中学生の勉強室「英語」原田和彦
8・00	通信高校講座①商業一般②地理B③英語A④化学A⑤古典乙～古文～⑥英語A
10・15	通信高校講座「物理A」「数学Ⅰ入門」
11・00	フランス語入門～基礎編～
20	スペイン語入門
40	大学講座「心理学」

ラジオ福島 1060KC

6・00	ニュースハイライト
25※	月曜ナイター「中日対巨人」第1予備「阪神対大洋」＝中止の時＝6・25ナイタージョッキー7・30リクエストパレード
9・30	ミュージックパレード
45	商工業者の皆さんへ＜福島県の経営指標と原価指標＞
10・00	ヤング・ヤング・ヤング
30	ミュージック・イン・ハイフォニック
11・00	大学受験ラジオ講座「英文和訳」「数学」
12・00	コロムビアウイークリーヒット

総合テレビ ④　※印はカラー番組み

6・00※	みんなでホームラン「住宅」
25	みんなのうた
30	素顔の青春
7・00※	きょうのニュース
30※	新日本紀行▽阿南海岸
8・00※	1967年ユニバーシアード東京大会「水泳」国立代々木プール「柔道」日本武道館
9・00	ニュース▽ニュースの焦点
40	「みだれがみ」渡辺美佐子　津川雅彦ほか
10・30	時の動き
11・10※	現代の映像「災いの条件」
40	夜のアルバム

教育テレビ ⑩　※印はカラー番組み

6・00	中国語講座「矛盾」
30	みんなの科学「生命の歴史」民族と混血
7・00	英語会話
30	技能講座「自動車整備」燃料装置の故障
8・00	婦人学級「わたしたちの地方自治」
9・00	通信高校講座「国語」
30	通信高校講座「物理」
10・00	通信高校講座「数学」
30	通信高校講座「英語」
11・00	通信高校講座「数学」
25	やさしいドイツ語

大丈じゃんがら

福島テレビ ⑧　※印はカラー番組み

6・15	宇宙エース▽幻の地球
45	ニュース・フラッシュ
7・00※	ゴールデンショー「加山雄三と荒木一郎」
30	コメットさん「間抜けなお手伝い」
8・00	逃亡者「裁きの日」解決編（前編）デビット・ジャンセン　バリー・モース　ビル・ライシュほか
9・00	ドラマ「ちいせんせい」林美智子　笠智衆　東山千栄子ほか
30	「青島幸男のおお！ながら君」青島幸男　朝丘雪路　宮口精二ほか
10・00	特別機動捜査隊「悲しき善意」

FM放送　☆印はステレオ番組み

6・05	夕べのひととき＜ディスクジョッキー＞
7・20☆	ステレオコンサート～ラテン・タイム～①名曲ききくらべ「ラ・バンバ」「ある恋の物語」ほか②リクエスト・アルバム「キューバで逢いましょう」「青いルンバ」ほか
9・15	音楽のおくりもの①音楽物語「エルマーのぼうけん」北村幸子　大崎幸子ほか②北国の二つの歌
10・00	イングリッシュアワー
40	朗読「浮雲」富田浩太郎
11・05	夜のしらべ

みもの

◇新日本紀行

阿南海岸

～総合・夜7・30～

徳島県の阿南海岸は、男性的な海岸美を誇り、昭和三十九年、高知県の室戸地方とあわせて、「阿南・室戸国定公園」に指定された。黒潮洗う海岸線は雄大であり、海はあくまで青く美しい。そこに展開される人々の生活は、恵まれた風土とあいまって、阿波人特有の、おおらかなのんびりとした営みが続けられている。また、阿南海岸一帯は、海亀の天国としてその名が知られており、毎年夏の訪れとともに、四百匹もの赤海亀が産卵にやってき、竜宮城を訪れた浦島太郎のおとぎばなしを思いおこさせる幻想の世界がじかにみられる。

この番組みでは、生命の神秘ともいえる海亀の産卵、子亀誕生の瞬間などをとらえ、生きることの喜びを描いて行くとともに、陸の孤島と呼ばれた阿部（あぶ）部落で一家の生計をささえてたくましく働く海女や、この地方独特の夜の漁（タキコミ漁）に汗を流す漁民など海とたたかう人々の生活ぶり、四国霊場八十カ所をまわって心のやすらぎを得ようとするお遍路さんなど、阿南地方の古い姿を紹介する。また、新産都市の一角として着実な歩みを続ける都市、阿南市の近代化への動きをみつめ、変わらぬ自然の中で新旧交替のきざしをみせながら移り変わって行く、阿南海岸を描く。

◇逃亡者

裁きの日

～福島・夜8・00～

ロスアンゼルス、深夜キンブルはジェラードに逮捕された。ジェラードにとってそれは長い苦しい旅の果てに得た勝利の一瞬であった。キンブルは四年前、運命のいたずらから辛くも逃れ得た法の裁きを受けるべくたどる道のはじまりであった。それもこんどこそ初めて真相がつかめそうな手がかりをつかんだときだったのに……。

片腕の男がロスアンゼルスのバーで傷害事件を起こし逮捕された。ジェラードは片腕の男をおとりにすれば必ずキンブルが現われると考え、この事件を大々的に新聞に流した。ジェラードの考えどおり、キンブルはロスアンゼルスに向かった。そこにはキンブルと同郷のジーン・カーライルが彼を待っていた。ジェラードのワナをキンブルに知らせるため、彼女はキンブルの妹ドナと連絡をとっていたのである。

しかしキンブルは自首を決意した。長い逃亡生活の疲れもあった。片腕の男と対決すれば百にひとつの希望もあった。だが自首の寸前、片腕の男を保釈した者があった。保釈も代行したのはハウという男。キンブルはハウから依頼人をききだそうと訪れるが、ハウは殺されていた。キンブルは残された速記メモから保釈させた者の名を知る。妹ドナの夫レン・タフトである。キンブルはすべてがわからなくなった。とにかくスタッフォードへ行こう。タクシーに乗ろうとしたキンブルの背にジェラードの声があびせられた。「キンブル動くな！」

＝新日本紀行＝神秘的な赤海亀の産卵はこの地方の名物だ

◇みんなの科学

生命の歴史

民族と混血

～教育・夜6・30～

世界の人口は、いま三十三億に達しているという。このおびただしい数の人は、生物学的には、ホモ・サピエンスというただ一つの種を形成しているのだが、現実には、人種の区別があり、それが各民族を構成し、政治、経済、社会、外交上でいろいろな複雑な問題をひきおこしている。

今回は、こうした〝人種〟とはいったい何か。人種がどのようにして生じてきたのか。また、日本人の起源はどこに求められるかといった問題を考えてみる。

普通、世界の人種は、〝黒人〟〝白人〟〝黄色人〟の三つに大きくわけられる。

日本人は、いつ、どこから来て、日本列島に住みつくようになったか、まだ定説はないが、黄色人系の蒙古系人種の一員で、しかも遺伝的にかなり均質な集団であることは、疑いないといわれている。

しかし、日本人をさらに細く地域別に調べてみると、わずかではあるが違いがみられることも明らかにされている。

番組みでは、世界の各人種がいつごろ、どのようにして起こってきたのかを探り、つぎに日本人にスポットをあて、各時代ごとに、日本人の頭骨、顔などがどのように変わってきているかを調べ、その人種的な特徴と遺伝的な特徴を明らかにしていく。

ききもの

音楽のおくりもの

～FM・夜9・15～

音楽物語り「エルマーのぼうけん」ほかをおくる。ルース・S・ガネットの原作を伊藤海彦が脚色、間宮芳生が作曲した。内容は、動物たちを主人公に描くユーモラスな音楽物語り。エルマー少年の侵入によって巻きおこされる動物島の住人たちのさまざまな混乱を、たのしい音楽で描いたもの。

空を飛びたい願望をもつエルマー少年に耳よりな話をきかせたのは旅行好きのネコだった。動物島につかまっている竜の子どもを助ければ、お礼に空を飛ばしてくれるだろうという。エルマーにおかあさんにはだまってそっと動物島へ旅立った。動物たちはエルマーを迎えて大さわぎ。猛獣どもは爪をみがいて待ちかまえた……。

エルマーは金縞トランペットの旋律で表現され、歌詞はない。動物たちはそれぞれことばをしゃべり、性格が与えられている。

出演は北村幸子　大崎幸子　中良健　森敝孝　島田恒輔　世良明村　田島好一　立川澄人ほか。

あすの運勢

小川石洲

八月二十九日（火・赤口）

【1月生】引っ込み思案は禁物、思い切って愛のボールを投げよ
【2月生】早合点して先走りするな、目上か経験者の話を聞け
【3月生】密雲あれど雨降らずの感あり、案ずるより生むが易し
【4月生】なにかと急ぐが有利、おそくなれば思わぬ障害も生ず
【5月生】油断すれば不覚をとるおそれあり、足もとに注意せよ
【6月生】苦労ある反面楽しみもある、伸縮自在のゆとりを持て
【7月生】あなたの星はこれから輝く、あきらめず努力つづけよ
【8月生】希望のみ広がるが内容とぼしいとき、再検討の要あり
【9月生】あせって後悔のタネをつくる、いまは現状を守るとき
【10月生】迷わず方針一貫で押せ引っ込み思案はチャンス逃がす
【11月生】安定のようだが急変することあり、落ちつきが肝心
【12月生】運命の谷は深いが光明あり、努力で突破して成功する

不動産業務一切
飯野不動産株式会社
いわき市平駅前マサゴ通り　電④五五三七
夜間連絡　電④六五四六

内科　放射線科　小児科
しのへ 四戸医院
いわき市平谷川瀬字三十九町（いすゞ自動車うら）電④七七一七
院長　四戸隆太郎
医員　四戸玲子

調査機関
全国に支社、支所五十八カ所
東京興信所いわき駐在所
いわき市平塩字塩向　電④八五七五

鈴木歯科医院
鈴木一男
鈴木貞雄
鈴木敬子
いわき市平字田町（並木通り）電④四六七四

空手道　練習生募集!!
老若男女だれでもできます
▽練習日＝日曜日（9－12時）木曜日（18－21時）
▽入会随時
▽場所＝石島公民館体育館
▽連絡先＝平④七八六一　影山

山田外科医院
胃腸科　泌尿器科
外科　胃腸科　泌尿器科　内科　小児科
院長　山田均
副院長　山田静
いわき市平字下川原　市内バス五色町下車　電話④三〇八三

疲労回復に
天ぷら　天丼はいかが…
天ぷら　天平
いわき市平字田町（仲田町）電④三九一九

日本のいちばん長い日
9月17日から公開

急募
バーテン
ホステス　若干名
年齢18～25歳まで　委細面談
面談は平・田町　末広旅館へ
ニュー四馬路
平駅前マサゴ通り　電④八〇五七

急募
一、女子事務員（十八歳～二十五歳まで）
▽数名　通勤住み込みいずれも可　優遇　委細面談
二、客室女中さん（十八歳～五十歳まで）
▽十名　月収四万五千円以上
社会保険　退職金制度あり
委細面談
照島観光ホテル
いわき市泉町下川大畑二〇〇　電⑥六三二一

内外装清掃管理
地元の要望にこたえて登場
古いビルがたちまち新築同様に生まれ変わる現代の魔術！
新鋭機の登場でわずかの費用で建て物が美装して見違えるように一新します
▲諸官庁、ビル、病院、レストラン、喫茶店、バー
▲デパート内外の清掃
▲団地アパートの美装
その他いっさいの建て物清掃にぜひご利用ください
人手不足で掃除婦さんが少ないおり、当社が代行して安価な美装法として好評を得ています
・月、年契約その他についてはご相談に応じます
富士ビルサービス株式会社
いわき市平字佃町（NHK裏）
電④五八〇八・五八六四

耳鼻咽喉科　気管食道科　X線科
大和田医院
院長　大和田郡司
大和田一郎
▽入院応需△
いわき市平字南町　電④三三八七（みみはな）

総合看板
アクリ照明看板
舞踊演劇
大道具作製
ハコザキ
（工房）いわき市平字十五町目　電④六〇六一

通勤バスの22人ケガ

居眠りトラックが追突

二十八日朝、いわき市平の堂ノ前国道で通勤、通学バスにニワトリの飼料を満載したいねむり運転の大型トラックが追突、バスの乗客約六十人のうち二十二人が一カ月から一週間の重軽傷を負い同市平、竹林病院と志賀整形外科で手当てを受けた。平署では大型トラックを運転していた宮城県石巻市門脇字本草園一九の一、運転手川合昇(三)を業務上過失傷害と道交法違反の現行犯で逮捕した。

けさ堂ノ前国道で
仙台・平間一人で 過労運転がたたる

ラッシュアワーの午前七時五分ごろ、いわき市平字堂ノ前一二地内の国道で、堂ノ前バス停留所に停車した同市内郷御台境町御台一三二、比佐正明運転手(三)の常磐交通ワンマンバスに宮城県石巻市門脇字本草園一九の一、運転手川合昇(三)運転の大型トラック(八トン車)が追突。このためバスの通勤客など六十人のうち、同市内郷御台境町坂下三二、無職薄葉長一さん(五)が、肋骨骨折で一カ月の重傷を負ったほか、二十一人の乗客が、首、手、腰などに三週間から一週間のケガを負った。

平署で大型トラックを運転していた川合を業務上過失傷害、道交法違反の現行犯で逮捕し原因などを調べているが、川合運転手がいねむり運転をしたためらしい。

川合は大型トラックを運転、助手一人を乗せ二十六日夜、仙台市から紙パルプを積み東京・千住に行き、翌二十七日には夜、十時にとんぼ返りで横浜からニワトリの飼料を満載して石巻市に帰る途中だった。

助手は同乗しているが、免許を持っていないうえ、初めての東京上りだったため、川合が仙台～東京・千住～横浜～平と一人で運転して来た。この過労から川合はいねむりをしたらしく、助手は事故当時も運転台にある寝台で仮眠していた。

追突されたバスはワンマンカーの御台境回り立野線で、定員八十二人のところ約六十人が乗っていたが、乗客の大半は同市内郷高坂から乗った通勤、通学者だった。このバスが堂ノ前停留所に停車して乗客が降りようとしたとき、トラックが追突したもので、バスはこのショックで約十㍍前に押し出され後部座席と後部ガラスをこわし、乗客は次々に将棋倒しになり、首、手、頭にケガを負った。

バスを運転していた比佐運転手の話＝ワンマンカーだったため、停車後乗客の方に気を取られていたんですが、突然大きなショックで約十㍍先に押し出されました。死亡者が出なかったのが不幸中の幸いでした。

乗客の一人渡辺茂八さんの話＝私は手すりにつかまって座っていたんですが、バスが停車したあとドスンーという音がし、前に突き出され、首と左手をケガしました。立っている人はほとんど将棋倒しになったようです。

トラックの助手中塩静一さんの話＝私は初めて助手として東京へ行ったんですが、二十七日午後、横浜からニワトリのえさを積んで石巻へ帰る途中で、川合運転手が一人で運転し、事故当時私は寝台で仮眠していました。大きなショックで目をさまし、事故を知りました。

トラックと衝突しケガ

二十七日午前零時五十分ごろ、いわき市平字十五町目地内の国道交差点で宮城県仙台市新寺小路八四、少年(一七)運転の大型トラックが、いわき市好間町上好間字野原三六〇、店員佐藤博さん(三五)の自転車をこわしたけで山崎さんにケガはなかった。

国道横断中はねられる

二十六日午後三時十分ごろ、いわき市内郷綴町沼尻九地内の国道で道路を横断していた同市内郷綴町沼尻六、無職古寄八重子さん(四七)は、同市泉町下川字神笑一八一、自動車セールス加藤幸雄さん(三四)運転の乗用車にはねられ、右ヒジに十日間のケガ、内郷署の調べによると、加藤さんの前方不注視。

ナシの出荷計画を協議

いわき市平の赤井果樹出荷組合(猪狩政一会長)は九月二日午後一時から同市小川町西小川の宝泉院で開き、近く始まるナシの出荷の準備として選果、荷造りの講習をしたあと、出荷計画、その他をきめる。

中小公庫相談は9月13日

中小企業金融公庫の九月の出張相談は十三日午後一時からいわき商工会議所平支所で開くことに日程がきまった。

中央市場建設事務打ち合わせ会

中央市場建設事務打ち合わせ会は二十九日午前九時から市役所で開き、これまでの事務的な調査結果を持ち寄り検討する。

◉…このとろ三十度前後の猛暑続きとあって、夏マケでぐったりしている姿が多いようだが、いわき市平字長橋町のある肉屋さんでは、〝スタミナにマトンをどうぞ〟と売り出しに懸命。

◉…その看板がまたふるっている。いわく「マントではありません。トンマでもありません。マトンです」これには歩者もついニヤリ。

被害者

被害者次のとおり。（敬称略）

◇重傷▽いわき市内郷御台境町坂下三二、無職薄葉長一(五五)

◇軽傷▽内郷高坂町大町、浜児童相談所長羽柴澄長女かずえ(一〇)＝平一小五年▽同町桜井九二、平商一年生石井くにさん(一七)▽同町一丁目六二の八、鉄筋工業、伊勢谷久子(四七)▽御台境町五反田五一、労災病院勤務根本勝広(四七)▽高坂町桜井九二、保母佐久間仁子(一七)▽高坂町一丁目六二の一、岡本ゴム常磐栄子(三七)▽平字紺屋町三、いわきカラー鈴木マサ子(三七)▽御台境町五反田四五、大町米店花沢トミ(六四)▽同所、呉羽化学野崎五郎(四七)▽同所、国鉄泉駅員酒井泰治(三七)▽高坂町一丁目三一、電電公社佐藤桂子(三四)▽同町御殿一、藤間中教諭野田トミ(四六)▽同町桜井九二、伊勢屋材木店員川村シマ(三五)▽同町立野五七、諸橋うどん店員伏木マサミ(三四)▽同町立野二九の四、伊勢屋材木店高木ナオ(四七)▽同町御殿南区一、工員大橋ミツ(四七)▽同町桜井七九、東部産業社員篠原キシ(三五)▽同町一丁目一六の四、和光電機渡辺茂八(三七)▽内郷金坂六、運送会社勤務菊地基九郎(三五)▽高坂町三本杉二九、運転手高橋武男(三七)▽同町御殿一、工員中川栄子(二七)

酒飲み運転の市職員を逮捕

平署は二十六日夜いわき市平中神谷字天神一一、いわき市水道部職員鈴木敬(四二)を酔っぱらい運転の現行犯で捕えた。

調べによると鈴木は同日午後七時十分ごろ、同市平字倉前地内の新田橋で酒に酔ってバイクを運転、停車していた同市好間町小舘西区二五の三、炭鉱職員山崎乙弥さん(三七)の自転車に衝突した。幸い自転車をこわしたけで山崎さんにケガはなかった。

【病院で手当てを待つ負傷者】

【バスに追突した大型トラック、円内が捕えられた川合】

ときわ一号が運休

柏、我孫子間で脱線事故

常磐線は二十七日午後七時十八分、柏、我孫子間で貨物列車八両が脱線転覆したため、上下線が不通となった。このため平駅始発の上り急行〝ときわ一号〟と上野始発の下り急行〝ときわ一号〟がそれぞれ運休になったほか、急行上下二本が東北線経由となった。また平着十時四十分着の下り急行〝第一みちのく号〟が一時間十分遅れた。

しかし二十八日午後零時七分上り線、同零時二十分下り線がそれぞれ開通したため、列車ダイヤは午後五時すぎに平常に戻った。

磐城地区審議会

磐城地区審議会は二十六日午後一時から、磐城支所大会議室で開き、ゴミ焼却場建設工事予算案、臨海工業地帯の字名変更、九月補正予算案などについて協議した。

碧会

碧石庵碧会は九月三日午前九時から月例碧会を開く。

へアさん

6193 中島安男

玉屋のメガネなら安心です

技術と品質
各眼科医指定
TAMAYA 玉屋メガネ
平・二町目 電④2910
小名浜ショッピングセンター 電③3342

うまいパン
やわらかいパン
東京堂のパン
※さんわショッピングセンター名店街売店をご利用ください
本店 平・才槌小路 電④5000
支店 平・三町目 電④4608

冷暖房 拡声装置 給湯装置 設計設備
ボタン電話 ビデオコーダー 瓦斯器具
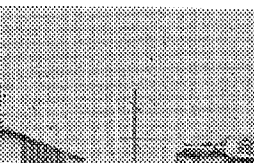

田村無線
平・一町目 TEL・④8121

名入れタオル5日仕上げ！
タオル・ハンカチ・湯上げ
事務服・作業服 東商会
平・大町TEL・④4037

ウエートレス募集
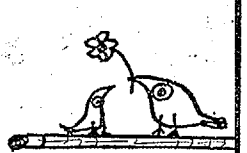
純喫茶 シャイン
平・二町目 ナベカ階上

●内科 ●皮膚科 ●放射線科
蓮沼医院
院長 蓮沼清夫
いわき市平字尼子町（旧尼子橋わき）電④五五二六

総合名入れ染め専門
ふろしき 手ぬぐい 旗 タオル 幕
馬目染工
いわき市平字五町目一電④二五五八

会議やご会合に…
⇨レストランカイカ階上ホールをご利用ください ませ40名様から80名様まで承ります
⇨記念品に〝楽焼き〟をご用命くださいませ 道具・材料をお持ちします
（団体様は割り引き）
レストラン 完全冷房 カイカ
平・新田町 電④2250

ちょっと気ばったお料理には
家族の誕生祝い パパのサラリーの日、来客など楽しい食卓を囲むときにはこんなかん詰めで盛華に
帆立貝かん詰め 一かん 二八〇円
ホッキ貝かん詰め 一かん 二〇〇円
小エビかん詰め 一かん 九五円
サカイ食品店
平・1 電③3336

アイスのおいしい季節
オレンジフリッチ……¥100
お子さまサンデー……¥120
チョコレートミルクセーキ¥120
フルーツパフェ……¥130
パーラーオカダ
平・三町目／TEL・③2688

紙上試写室

上意討ち（拝領妻始末）

▽スタッフ△
原作……滝口　康彦『拝領妻始末』から
脚本……橋本　忍
監督……小林　正樹

▽キャスト△
笹原伊三郎……三船　敏郎
〃　与五郎……加藤　剛
〃　文蔵……江原　達怡
〃　すが……大塚　道子
〃　いち……司　葉子
浅野帯刀……仲代　達矢
柳瀬三左衛門……三島　雅夫
高橋外記……神山　繁
小谷庄兵衛……山形　勲
笹原監物……佐々木孝丸
きく……市原　悦子

▽ものがたり△
ここ会津松平藩二十四万石の城下……。
馬廻り三百石藩士笹原伊三郎は、側用人高橋外記から思いもよらぬ話を持ちこまれ、大きな衝撃を受けた。藩主松平正容の側妾おいちの方を、長男与五郎の妻に拝領せよというのである。
伊三郎は、親友であり、藩で一、二を争う剣の達人である国廻り支配浅野帯刀に相談したがいい考えは浮かばないまま、おいちの方拝領を、時をかけて立ち消えにさせようと思った。
笹原一族の長老をはじめ妻のすがや二男の文蔵は、笹原家安泰のためにと拝領をすすめた。が意外にも与五郎自身が拝領を承諾し、与五郎といちは祝言をあげた。そこで伊三郎は家督を与五郎にゆずり隠居した。
若夫婦には平和な日がつづきやがていちはとみというかわいい女の子を生んだ。
そんなある日、正容の嫡子正甫が急死したため、いちが側妾の時に生んだ容貞を世継ぎにすることになった。したがって、きたるべき藩主の生母であるいちを、すぐさま返上せよというのである。
上意で妻を拝領させ、再び藩名で返上を迫るという理不尽な処置に、伊三郎の血は逆流し、ふたりの愛情をすべてを賭けて守ろうと心に決めた。だが、いちは掠奪同様に連れ戻された。頑強に返上を拒否する伊三郎と与五郎は討っ手を待った。
上意討ちの一隊がおいちの方を連れて笹原家を襲ったのは夜も明けるころだった。いちは、伊三郎と与五郎の目の前で懐剣で胸をついた。そして、いちの体を抱いたまま与五郎も敵刃に倒れた。凄惨と混乱の中で、伊三郎の豪剣は怒りに狂い、外記や藩士たちを気狂いのように斬り倒した。
与五郎といちの死体を葬った伊三郎は、非情の事実を幕府に訴えるため、とみをつれて江戸へのぼる決心をした。
領内から江戸へ通じる唯一の道―鬼神ケ原には、帯刀が非痛な表情で待ちうけている。互いに友とはいえ、いまはすべてを忘れて相手を叩き伏せねばならない、伊三郎と帯刀は対決した…

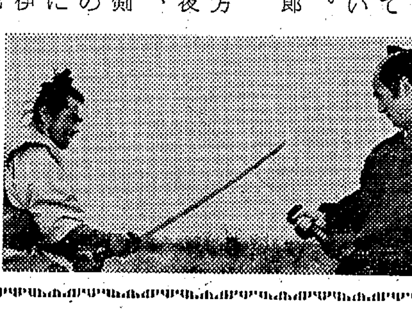

→【鬼神ケ原の三船㊧仲代㊨】

【28日から東宝民劇で上映】

猟銃と空気銃を検査〔勿来〕

勿来署は九月四日からつぎの日程で猟用散弾銃、空気銃のいっせい検査を行なう。カッコ内は会場。
▽四日＝山田町（山田公民館）▽五日＝勿来町、川部町（窪田派出所）▽八日＝遠野町（中田駐在所）▽十一日＝田人町（出旅人公民館）

青年問題協議会

いわき市青少年問題協議会は、九月一日午後一時から平市民会館で開き、問題点などについて話し合う。

民報映画案内

※【平】
★ひかり座（五・五〇）伯爵夫人（七・五〇）レベッカ（↓6日）
★聚楽館（五・二〇）妖婆の家（七・一〇）蛇女の恐怖（八・四〇）凶人ドラキュラ（↓28日）
★世界館（五・五五）亡霊怪猫屋敷（七・〇〇）怪談蚊喰鳥（八・二〇）四谷怪談（↓29日）
★東宝民劇（四・五五）ウルトラマン（六・一五）キングコングの逆襲（八・二五）クレージーだよ天下無敵（↓29日）
★平日活（七・〇六）東京の田舎っぺ（八・三四）破止場の鷹（↓5日）
★東映三夜（七・〇〇）続・組織暴力（八・三六）博ち打ち不死身の勝負（↓29日）
★名画座（七・一三）海底犯罪N〇・1（八・三八）白昼の惨殺（↓29日）
※【内郷】
★綴映劇　甘い大陸　殺しやがやってきた　荒野の皆殺し（↓29日）
※【常磐】
★常磐座　あゝ同期の桜　喜劇急行列車（↓29日）
★三函座　続社長千一夜　上意討ち（↓29日）
★常磐日劇　ビックトレイル　イスタンブール　サイレンサー沈黙部隊（↓28日）
※【小名浜】
★国際　魔性の肌　座頭市牢破り（↓1日）
★日活　波止場の鷹　東京の田舎っぺ（↓1日）
★金星座　北海遊侠伝　続・組織暴力（↓30日）
★銀星座　ベネチア事件　さそり暗殺命令　獅子王の逆襲（↓30日）
※【植田】
★うえだ館　女たちの庭　てなもんや大騒動　クレージーだよ天下無敵（↓29日）
★中央館　女教師の秘密　歪んだ情欲　恋する年ごろ（↓29日）
★菊多館　座頭市二段斬り　北海遊侠伝　続・組織暴力（↓29日）
★植田ロマンス　おしゃれ泥棒　南太平洋（↓30日）
※【四倉】
★四倉国際　姉いもうと　妻二人（↓28日）

私の園芸

美と季節とのつながり

新田つね（五三）

新田さん

草花をみてその美と神秘さを識り、季節を意識する。さらに花の一つ一つに近よってその香りを確かめる。そんな単純なつながりが私の小さな園芸への執着心なのです。
それにしても私の庭には半ば雑然と五十三種ほどの花をつける植物があります。それらが私にいろいろの事実を教えてくれ、疲れを忘れさせてくれ、折々の感情を示しながら、しかも私を全く裏切らない友だちでもあるのです。
だれだってこんな体験はしていることですが、しょせん庭に出て花をながめる暇なんてあるものかと考えられもしますが、バスなどで通りがかりの道すがら、日中いつでも留守の戸締まりした小さな濡れ縁に、花の一鉢がぽつんと置かれているのをよく見かけます。きっとお勤めから帰って後かわいがっているのだろうと、知らないこの家の人をゆかしく想像するのです。
花を見て楽しみこの生態に関心を持ち、しばし現実を忘れて花ととけ合い、小さな草花たちを愛で、この生涯を見とどける、こんな心が私たちの一生の真理にふれているように思えるのです。
（四倉町・主婦）

100貨店

いわき市の市章がこのほど決定した。全国公募で千八百余点があつまったが、このなかで、船橋市から応募した折原正典さんの作が最優秀と認められた。いわきの市歌も決まり、つづいて市章も決まり、合併一周年を間近にして市当局も一息ついたところであろう。だが市歌の作曲は目下、全国公募中で、八月いっぱいで締め切られる◆"いわき"は漢字で"石城"と書くが、当用漢字音訓表では"石"は"いわ"とは読めないし、"城"も"き"とは読めない。それもひとつの理由で、新市名が、ひらがなになったのだが、隣の県に茨城県あり、宮城県がある。いずれも城を"き"と読んでいるのだが、不便になった当用漢字の話は、ひとまず後回しとして◆この市章は"いわき"を"以和貴"（和を以って貴しとなす）にもじって、円満にまとまるように、とのモチーフで創作したという。図案が簡潔で、わかり易く大衆的である。中央の円型が、未来の可能性を表象する意欲的な"い"の字型をひきしめ、非凡な図案として成功している。◆"い"という字は、いの一番じゃないが、例えば、いろはの「一番」で、「意欲的」とか、「いっしょうけんめい」とか「偉い」とか「意志」とか、字のもつ音がそもそも陽性である。つまり積極的な力をもっているから、図案の印象も力強さが求められるわけである。新産都市いわきにふさわしい市章であろう◆ところで、磐高では生徒のワイシャツの胸に校章を入れたものを出している。よその高校では見受けないようだが夏場、どこの生徒かすぐわかるし、感じがいい。校章は学帽にだけと思っていたが、このアイデアは校章に限らず市章においてもまた、おおいに生かしてほしいものである。（龍人）

アパート ▽四畳半、六畳▽ガス・水道つき、日当たり良▽場所＝平・九品寺前　鈴木アパート　電（平）④六二六六

募集 ▽女子事務員（若干名・高卒）▽女子店員（編み物に経験のある方）平・新川町二四　電③二九三六　すずらん

中学 一、二、三年生の英語・国語・数学講座▽随時入学▽夜五時～七時　石鳥公民館内進学指導会（電③三三一八）

ホステス数名、バーテン見習い募集▽委細面談▽優遇します　いわき市平字才槌小路　電④六〇八〇　バーちじゃく

貸し 店舗、事務所向き▽間口約六メートル（三間半）奥行き約七メートル（四間）ほかに倉庫あり　いわき市平字南町　電④二〇三五

募集 女子事務員▽若干名▽委細面談　いわき市平字祢宜町四〇　電④三九三九　磐城製作所

貸し 店舗▽旧平市内国道ぞい▽間口九メートル▽奥行き五・四メートル▽ほかに一〇〇平方メートル　連絡先＝電（平）④五五二八　伊藤

コック見習い募集　若干名
・年齢17～25歳　通勤自由　委細面談
中華料理　香港　平・白銀町世界館前　電④八八六七

募集
新築アパート（各室）六畳、四畳半、玄関、台所（三・三平方メートル）浴室、水道、トイレ付き
▽場所＝内郷金谷団地内
▽連絡先＝電（平）④五八一七・三五六四

急募
◇大型トラック運転者　五名
増車につき、入社ご希望の方は履歴書持参の上ご来社ください
阿野運送株式会社　小名浜字諏訪町　電②三六九〇

募集
▽運転者（大型）数名
▽経理事務にたんのうな方（男子）
※希望者は履歴書持参のうえご来社ください
原田商会　いわき市好間町下好間鬼越　電④六一八一

募集
▽男子販売員　年齢問わず（定時制高校生でも可）　軽免許以上所有者　委細面談
有限会社　丸真家具店　いわき市常磐湯本町三函二七五　電二九二三

募集
女子事務員　二名
男子販売員（普通免許所有者）　二名
▽高卒以上▽女子25歳くらいまで
▽男子年齢不問▽給与は会社規定による
履歴書ご持参の上ご来社ください
白井産業機材株式会社　いわき市平字長橋町二七　電④三〇五一・八八二四

女子社員募集
・一名（高卒　年齢二十二歳まで）
・給与　本社規定　昇給年一回　賞与年二回
・履歴書　写真　左記に送付ください　面接日お知らせします
・締め切り　八月三十日
ヤマハ月販株式会社いわき営業所　いわき市平字大町二七　電④六〇四四

昭和四十三年三月卒業
大学生（男子）募集
地域発展のために大黒屋は、いよいよ旧平公会堂跡に総合百貨店建設計画を含む中期計画に突入いたしました
よって今回の募集はその際にぜひとも必要といたします優秀な人材を採用いたします
●募集人員及び職種　募集人員は約二十名
職種は営業関係およびそのスタッフ　事務関係と多岐にわたりますが　一応各所を経験しその後適性配置を行ないます
●応募資格　昭和四十三年三月大学卒業見込みの方
性格は単純な労働に甘んじることなく経営に参画じようとするエネルギッシュな方
御希望の方は次により直接または郵送でお申し込みください
●提出書類　履歴書　成績証明書　身体検査表
●申し込み先　百貨店六階事務所　人事教育課（いわき市平字三町目）
●締め切り及び試験日　九月十五日締め切り　二十日試験の予定
大黒屋　人事教育課（電③二一九一番）

残暑お見舞い申しあげます
このたび大黒屋は、地域発展のために、旧平公会堂跡に総合百貨店建設を含む中期計画に突入いたしました
皆様の暖かい御支援のもとにこの期に熟しましたことを深く感謝申しあげます
「来春卒業大学生募集」広告にもありますように、中期計画達成にぜひとも必要とする優秀人材の採用開発に着手いたしました
つきましては、来年三月大学を卒業されるお子様にぜひ当店を御志望させていただきたくお願い申しあげます
お子様には何かと御志望がおありと存じますが、「この地域発展のために奉仕したい、そしてそれを大黒屋という企業の中で実現したい」というお考えのお子様を求めてやみません
どうか、地域発展のために、またお子様将来の幸福のために、ぜひ御応募をお勧めくださいます様重ねてお願い申しあげます
昭和四十二年八月二十八日
大黒屋　取締役社長　馬目　勝次郎
御父兄各位
追伸
全国的に驚異的な急速成長をなしとげつつある「商店」という流通業を正しく理解していただくために、また未来がどんなにすばらしいものであるかを知っていただくために「流通業への招待」の本を応募者全部に贈呈いたします