夕刊
いわき民報
発行所
いわき市平字田町63
©いわき民報社
社長　野沢　武蔵
電話（編集）4161
（販売）4162（広告）4163

明朝零時に新局誕生
市外通話イライラ解消

四十年度いらい十五億円の巨費を投じて施工中だった至磐電話局の無線搬送統一工事が完成、いよいよ三十日午前零時を期し、赤井局長の指令でサービスを開始する。これでいわき市内五局は北海道から名古屋地方まで千八百局との市外通話がダイヤル一つで結ばれることになる。

当日は東北初のクロスバー交換機の前に張った紅白のテープを赤井局長がハサミを入れると同時に、新旧交換機がいっせいに切り換えられ、三十四年度に行なわれた自動改式工事が結実することになる。近い将来には大阪、近畿以西も九州まで市外即時通話が実現、さらに外国との通話もできるようになる。

この日を期して、平局内の市内局番は〝3局〟〝4局〟に、内郷局は〝6局〟になり、市内通話でも相手方の市内局番を頭につけて五ケタ番号になるほか、代表電話や新設電話が新しい電話番号になり、いわき市役所は3局の――一番に変わった。

一方106番で申し込んでいた市外電話も、待たされてのイライラ病がなくなるが、ダイヤルの場合はこれまでの三分基準通話と違って秒読みの料金方式になるので新しい料金表をよくのみ込んで、合理的な通話の仕方が必要になる。

平たなばた踊り練習始まる
新名物にと一生懸命

平商連主催の平たなばた踊りは、たなばた祭の最終日の八月八日夕繁華街のたなばた飾りの下を踊り練つ計画だが、花柳登代蔵師振り付けになる新作〝平たなばた踊り〟の練習が二十八日から三日間、各ブロック商店会ごとに始まった。

各会所には踊り経験得じた人たちが指導に当たり、仕事のあと半そで姿で参加した商店会員が、見よう見まねでむし暑さの中を汗を流しての猛練習。

一方商連では初企画を成功させ、将来の平名物づくりをめざし、商店会会員はもちろん町内青年会、婦人会、はては平支所職員にも呼びかけて多数参加を求めている。

なお八月四日夕は平市民会館で合同練習を行なって仕上げする。

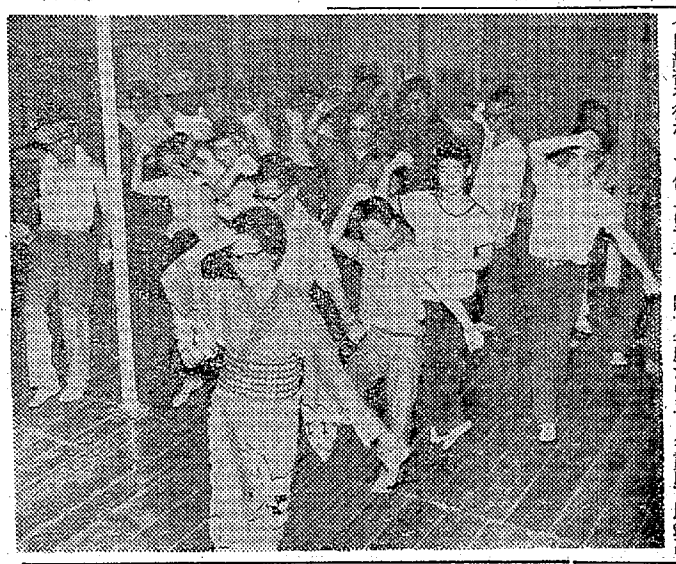

白水阿弥陀堂へ道路を舗装
観光面の不備直す

いわき市内郷の市道一ノ坪・金坂線の改良舗装工事は順調に進んでいる。

同線は白水町浜井場から同町広畑地内国宝阿弥陀堂までの市道で四十年度から三カ年計画で炭鉱離職者就労対策事業の一環として行なわれているが、最終年度の四十二年度は工費四百二十万円を投じ三百五十㍍の工事にとりかかっている。

白水川堤防では完全に舗装工事が完了、白水川橋・白水阿弥陀堂境内間二百㍍も九月末までに完成の予定。

これが完成すれば国宝阿弥陀堂までの道路はこれまでのホコリ高い悪路も完全舗装となる。

→市道一ノ坪・金坂線の舗装工事

手足の不自由児を海に招待

いわき市錦町、聖心カトリック教会は市内の身体不自由児童十八人を招き、二泊三日の日程で震勝地五浦に海遊した。

周遊地指定の祝賀PR協議

いわき市観光ルートの〝湯本温泉郷・いわき海岸〟が全国周遊地指定の仲間入りしたことから常磐地区観光連盟、常磐交通、常磐湯本温泉観光協会、常磐湯本温泉観光株式会社、日本交通公社平営業所など関係団体は三十一日午後一時から市役所会議室で、祝賀行事と全国PRの方法について協議、大々的に宣伝して誘客を図るほか、平駅、湯本駅の装飾はもちろん夏まつりと並行した祝賀行事、ポスター配布、キャラバン隊の連絡など各原案を持ちよってきめる。

支所、分室など統廃合
農業共済組が体質改善

いわき市農業共済組合（山部隆雄組合長）は経費節減と事務の合理化のため五支所、分室を二支所に統廃合するなど機構改革を断行した。

いわき市農業共済組合は、十四市町村の合併に先立って四十年二月に合併したが、これまで各地区の寄せ集め的組織だったのをすっきり立て割りにすると同時に、旧支所長、分室長を本所課長に抜てきするなどして強化、四十二年度は組合掛け金の六百万円未収の解消、建て物共済加入の二千億円突破、家畜加入の三千頭突破、農機具加入の三百台突破を目標に飛躍発展をはかることになった。山部組合長の説明によるこんどの合理化改革で年間百万円以上の経費節減が可能といわれている。

同組合はこれまで平、磐城、勿来、四倉に支所を遠野に分室を設けていたが、これを平と勿来の両支所に統廃合し、係長待遇だった支所長を課長待遇に昇格、職員の待遇改善をはかった。これに伴う新人事は次のとおり。

▽平支所長　松崎英雄（四倉支所長）同次長　大和田保夫（磐城支所農作係長）▽勿来支所長　橋武男（本所事業課長）同次長　鈴木利雄（遠野分室長）▽本所総務課長　新妻新一（現任）事業課長　宇佐美安友（会計係長）会計係長　鈴木實（平支所長）▽本所直属　山和・三和係長　渡辺長三郎（磐城支所長）

呉羽で内藤委員長再選

呉羽化学労組では二十六日から三日間、委員長の信任投票を行なった結果、内藤幸作氏が再選された。

臨時休業のお知らせ

毎度お引き立てを賜わりありがとうございます
七月三十・三十一日の両日は従業員慰安旅行のため勝手ながら休ませていただきます

大野写真館
いわき市平字田町　電三三七二

九月の定時登録始まる
選挙人名簿

選挙人名簿の定時登録が始まった。締め切りは九月一日までで、登録資格者は三月の定期登録以降、満二十歳になった者、五月三十日までに他地区から市内に転入したもの。各支所選管で受け付けている。

入国管理出張の昇格を祝う

仙台入国管理事務所小名浜港出張所の昇格にともなう開所式は三十八日午前十一時から県小名浜港湾建設事務所二階ホールに約八十人が出席して行なわれた。中川法務省入国管理局長から七月六日付けで同出張所に昇格したことを報告、佐久間県副知事、大和田いわき市長らから祝辞があって開式、引き続いて披露祝賀会を開いた。

仙台入国管理事務所小名浜港出張所は同港に入港する外国船の乗り組み員の入国の許可を審査する法務省の出先機関で最近外国船の入港がふえているため入国管理業務を強化するため昇格したもの。

引揚者連勿来支部総会

県引揚者連盟勿来支部（八代国丸支部長）は八月十三日午後二時から植田公民館で総会を開き在外資産給付について審議する。

才言

▼あすから市外電話の通話待ち〝イライラ〟がなくなる。受話器にがなる電話公害もついでに一掃。

▼こんどは微粉炭の黒い風。公害の〝ひかれ損〟もこの際、早期解決と願いたい。

天気予報
玉半提供　電五〇三一
（小名浜測候所発表）

【今夜】南よりの風、曇のち雨が残ることもあるが、のち曇り時々晴れ。
【あす】南よりの風、曇り時々晴れで山沿いは雷雨。
【あさって】南よりの風、晴れ時々曇りで山沿いは雷雨。
【海上】今夜あすあさってとも多少波があり、とくにあさってはうねりが出る。霧のため明瞭見通しが悪い。

あすの暦

7月30日（日）			
月齢	6	月出	22:38
旧六日	4	月入	11:46
日出	18	満潮	14:40
日入	23	干潮	05:05
月出	12		26
月入	10		
満潮	21		
干潮	4		

あなたの美しさのすべて
コーセー化粧品
おしゃれの店
藤越化粧品店
いわき市たいら
ぎんざ　電2907

①

HAND BAGS
ダンヒルカバン
たいら・ぎんざ
TEL・4400

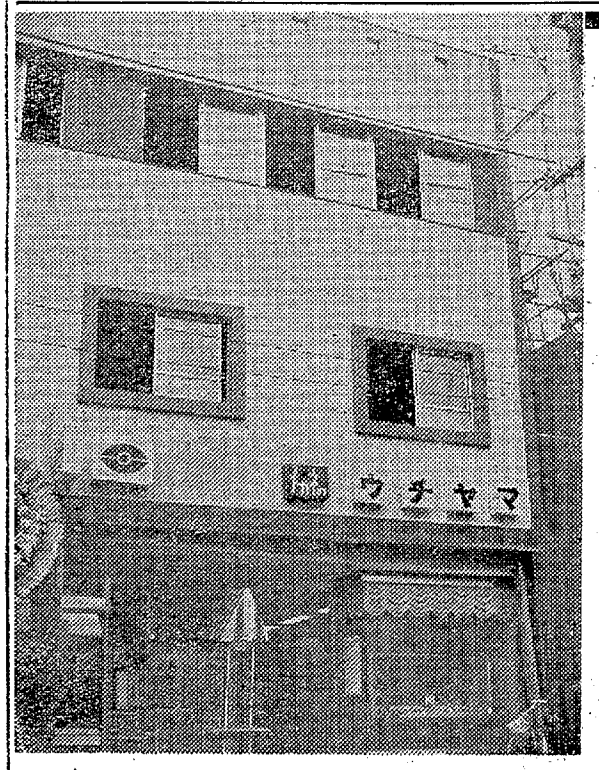

好評にオープンいたしました本格的メガネ専門店メガネのウチヤマは毎週木曜日3時から専門店担当によるコンタクトレンズ相談に応じております
お気軽にご来店くださいませ
日本優良メガネチェーン　厚生省公認眼鏡士の店
メガネのウチヤマ
小名浜銀座 大黒屋前　TEL・(2)3663

正月用に冷凍始める

勿来ブリ十八トンを初入庫

いわき市勿来町の小沢製氷会社では正月用の出世魚といわれるブリをいまから冷凍作業に汗を流している。

茨城県日立市会瀬漁業協同組合から一万八千七百五十キロを二台のトラックに満載して初入庫したもので、重さは平均一ピキ八キロ。十二月初めまで冷凍し、十二月中ごろから京浜方面に売り出す。価格は一ピキ二千五百円から五千円で羽が生えたように売れるという。

出世魚の名はブリが、初めは①ワカナゴ（生後二、三カ月）②イナダ（一年後）③ツバス④ハマケ⑤ハナジロー⑥ワラサになって最後にブリとなることから縁起をかつがれたものだが、小沢商店はこの十二月までに約二百トンのブリ（三千万円相当）を冷凍する予定。

【零下三十度の冷凍庫に運搬するブリ】←

天王川砂防工事　いわきなど入札きまる

市勿来土木事務所はこのほど四十二年度の道路改良工事と防潮堤築造工事の入札を行ない、次のとおり契約した。

▽入遠野町天王川砂防延長百六十㍍、八百六十万円（金成博治建設）▽岩間町植田海岸局部改良工事延長百十七㍍、六百六十七万円（渡辺組）▽勿来町関田海岸防潮堤延長三百三十二㍍、二千百十万円（鋼興業）▽遠野町折松川砂防工事延長二百七㍍、九百十万円（呉羽興業）

暑さにうだる豚、鶏

体力低下し生産が減退

連日のうだる暑さは人間ばかりでなく家畜も不快指数八十を超え、扇風機やクーラーを知らないだけにその影響は少なくない。このため平支所では三千七百農家に家畜の避暑方法のチラシを配布して生産にひびかないよう注意することになった。

暑い日に豚が水槽槽にはいったり、鶏が羽根をひろげ、クチバシを開いて呼吸してくると、食欲が減退するなど体力が弱まり、生産能力が低下、さらに病気にかかりやすくなるので、畜舎の換気や防暑処理を徹底しなければならないというものだが、その留意点と対策次のとおり。

【鶏】他の家畜より体温が高く暑さに弱い、従って体温の調節をはかるためには水をたくさんのむので生理的な障害を起こしやすく、摂氏三十度を超えるとこの傾向が強くなる。このため①鶏舎内の通風換気をよくして温度の上昇をおさえる②制限給水はしない③朝の給餌を早くして食欲増進を図る④蛋白質ビタミンを補給する。

【豚】汗腺が退化して汗をかくことができないので、とくに暑さには弱い。①豚舎内の通風換気をよくするために庇廂の障害物を除く②直射日光をさけるため日陰のくふうをする③水を引いて熱射病を防ぐ④新鮮な水が自由に飲めるようにする⑤収容頭数を考慮する⑥飼料の腐敗に注意する。

テント八月末まで予約済み

内郷福祉事務所

いわき市内郷福祉事務所ではキャンプ用テントの貸し出しをしているが、こども会などからひっ張りだこで八月末までの予約が決まり、係員にうれしい悲鳴をあげさせている。

同所備え付けのテントは二十張りで、一張り一日二百円で貸し出されているが、利用者はこども会がほとんど。最近増加にことしはんごう一個新しく購入した。

市況

魚類

（二十八日午後1―二十九日正午）

二十九日の小名浜港は巻網のカツオが豊漁。

【小名浜港】巻網船一カ統　一本釣船一隻　定置網船一隻　小舟五十隻

▼カツオ　七万五千キロ　一二三―一〇三▼ツリガツオ　九千キロ　一一二〇―九三▼アジ　四百キロ　二三〇▼小サバ　百キロ　二五▼アワビ　二百五十キロ　九三〇―八七〇▼貝焼き　七百コ　一六〇―一三〇（コ）

【江名港】水揚げなし

【久之浜港】一本釣船二隻　巻網船一カ統

▼カツオ　一万四千百キロ　一二〇―九五（二号品）八四―四三▼バチ　千百キロ　八五六―四八九

野菜

▼菜類　一二―一（束）▼ニンジン　二〇―三（〃）▼ゴボウ　五〇―一五（キロ）▼大根　六〇―一五（〃）▼タマネギ　三〇―一〇（〃）▼キュウリ　三〇―一（〃）▼ナス　一〇―三（〃）▼タマナ　一〇―一（〃）▼サツマイモ　一〇〇―五〇（〃）▼バレイショ　二〇―五（〃）▼絞マメ　二〇―二（束）▼ササゲ　一九〇―九〇（キロ）▼カボチャ　二〇―五（コ）▼トマト　二〇―二（キロ）▼ニラ　一〇―四（束）▼ピーマン　三五―二〇（キロ）▼根ショウガ　一五〇―五〇（〃）▼葉ショウガ　二五―一〇（束）▼ミョウガ　一八〇―一〇〇（キロ）▼トウキビ　八―二（本）▼玉子　一一―九（コ）

果物

▼ブドウ　二〇〇―一五〇（キロ）▼モモ　三〇〇―一〇〇（箱）▼スイカ　三五―三〇（キロ）

（丸平青果市場調べ）

くらし随筆

なまの芸術

尾高多美子

テレビの普及で、地方においながら東京の音楽会や劇などをたやすくみられまして楽しい時代ですが、やはり〝なま〟の芸術は若い方たにもふれさせてあげたいものです。

◇

女学校時代、福泉公会堂で近衛秀麿伴奏の藤原義江の独唱会を聞いてからは、夢中になって歌を習めたものでした。東京に住むようになって、日比谷公会堂のハレルヤコーラスに深く感激し、山本安英の綾方教室と故人となった丸山定男の朗読にはとても考えさせられ、井上正夫、水谷八重子の新派はとても楽しさを味わいました。歌舞伎は黒紋付き羽織りの見物人といっしょに日本の伝統の厳さを知り、絵ばがきなど求めたりしました。

戦後はコマ劇場の設備に接し、榎本健一さんが不自由な足をめだたなく、すぐ近くを通る席でした。また六本木の俳優座は小さいながらも整っていて静かに観劇することができましたし、文京公会堂で本格的なバレエ「白鳥の湖」には、その華麗さに酔ってしまいました。その他三越劇場、東横ホールなどもはいりやすいところです。

◇

昭和二十八年、平公会堂で新劇作座の真山美保一座の「泥かぶら」を見まして忘れられないことがあります。「いつでも顔に笑いを忘れずに、道路に穴があったらみんなで埋めましょう」のあいさつのことばです。その時、二階から口笛が聞こえました。真山さんは「平の方は作法を知らない」と一瞬シュンとなった会場。そしてその後、全国を回られても、もうお出にはなりません。日本人はアンコールのしかたがへたなそうですが、若いうちから良い趣度を場につけていと思います。

（横田町・主婦）

落エーらん

ミズノ菓子店臨時休業　いわき市平駅前中央通りミズノ菓子店は駅前区画整理のため店舗新築まで臨時休業。

近日開店！

いわき市常磐湯本町にすてきなパーラーが誕生いたします　どなたでも楽しめる明るいふんいきをお楽しみください

パーラーマエダ

いわき市常磐湯本町　電3321

キットセット　味のハーモニー　味

ご贈答にピッタリ……
どれをとっても松月堂の味の逸品
七つの名品が美しく楽しく組み合わせられております
¥1,000

松月堂　☎8151

内科
放射線科
小児科

四戸医院

院長　四戸隆太郎
医員　四戸玲子

いわき市平谷川瀬（いすゞ自動車うら）電話（平）七七一七

タイル・ふろ・衛生工事
ネオ浄化槽各種請負
株式会社　野内商会
いわき市平字四町目18　電四一〇一代

金銀白金・金銀白金　金銀白金

K18ネック
下取りセール
8月5日まで

・K18ネック細いので太いのを
・K18ネック短いので長いのを
・K18ネックでWGネックを
・K18ネックでPmネックを

製造・直売　高根沢

いわき市平字中町　新川そい　電6726

金銀白金　金銀白金　金銀白金

越　フジコシ

やっぱりお中元は藤越だ！

とおきめのお客さまがたくさんございます。それは食品　衣料　雑貨と種類が豊富なことと無料配達がみりょくで注文がさっとう

味の素詰め合わせ　三〇〇円から
ジュース詰め合わせ　七〇〇円から
花王ギフトセット　三〇〇円から
シーツ詰め合わせ四〇〇～一五〇〇円
（お中元の無料配達区域）いわき市（ただしご不便なおところは配達できかねる場合もございますので、なにとぞ係員とご相談くださいませ）

相田整形指圧
相田仁志
いわき市平字正内町一一

平名物　たなばた祭り　が近づきました！

・本年はビニール製品が好評です
・たなばた材料なら各種豊富に取りそろえてある専門の当店へ！
・くす玉のご注文はお早めに願います
・たなばたこけし近日発売…ご期待ください

玩具と人形　モリシタ
いわき市平・一町目　電二六〇二

（いわき市誕生記念再興）
熊野神社大祭

一、期日　七月三十一日（月）・八月一日（火）
二、鎮座地　いわき市錦町御宝殿
三、祭典　八月一日（火）午前九時半執行
四、神輿渡御　当九・〇〇～御宝殿・一三・〇〇～御田人町・五〇供奉者総代以下約三〇〇余名
五、伝統行事　稚児行列三〇名・御宝殿御斉所・山神輿（一一・六・三〇同三時発御役馬・参拝（一〇・三〇）御鉾立の神事（一一・二三〇～一五・三〇）田楽（一三・〇〇～一六・一〇）獅子舞い（一五・三〇～一回（神前奉殿舞台）勅使（童子）渡御行列に列立
六、奉祝行事　①聖火リレー御斉所山～御宝殿（一四・〇〇）②勿来体育協会勿来陸上協会）屋台大倉上下両青年会・稚児②長持ち長子青年会・屋台③勿来市商工会道展勿来地区小中高校及び一般（錦小屋体）④稚児道展地元氏子有志（錦小屋体）⑤華道展（神社境内）の花火打ち揚げ⑥盆踊展北南風盆踊会

大祭執行委員会
いわき市勿来観光協会

大相撲開催

横綱　大鵬　大関　豊山
柏戸　玉の島
佐田山　北の富士

一行三百五十名

日時　昭和四十二年八月十六日
場所　いわき市内郷ヘルスセンター両側（雨天順延）

▽当日券　七〇〇円　前売券　五〇〇円
▽前売券は　いわき市未亡人会で発売しておりますのでご利用下さい
▽なおマス席ご希望の方は西鳳旅館（平字紺屋町　電四一二三五〇）にお申し込みください

主催　福島県相撲普及会
後援　いわき市消防団
いわき市未亡人会
いわき市身体障害者福祉会
いわき市傷痍軍人会
いわき市農業協同組合

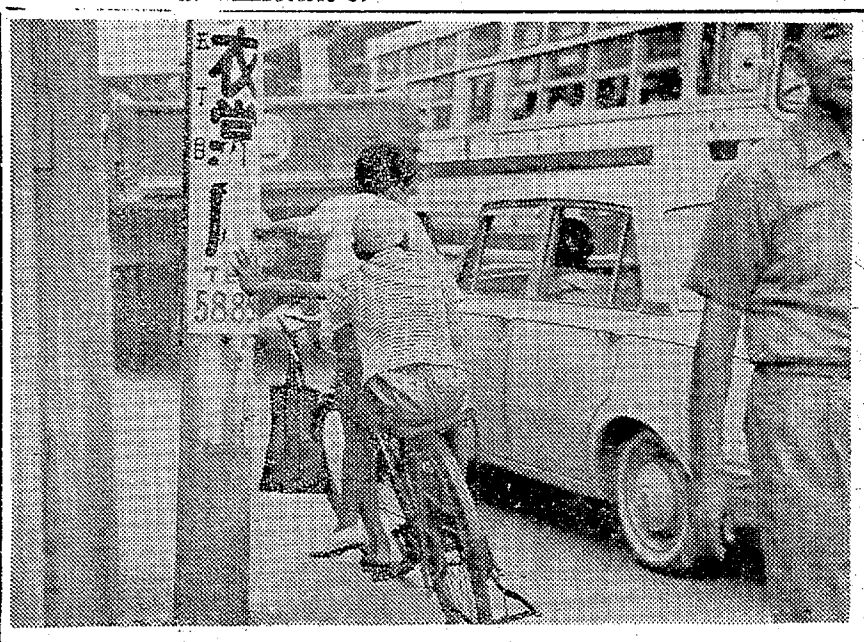

自転車の2人乗りさせない

夏休み中のこどもを交通事故から守る重点目標に、自転車の2人乗り禁止が取りあげられた。釣り、水泳に行くばあいなどまだまだ徹底していない。親や先生の注意を無視するこどもの無自覚が要因のようだ。きめられたことは必ず守るしつけのきびしさがのぞましい。

水難、交通事故をゼロに

土曜特集

21日に夏休みにはいってから連日30度以上のうだる暑さ、体をきたえる夏休み＝海に山にこどもたちのエネルギーが発散する。解放感から危険も忘れて……ことしにはいっての水死事故は12人、うちこどもは9人、猛暑と比例して交通事故もしきり、いずれも決められた事を守らないための人為的な事故が多い。細心の注意で、残された期間の事故をゼロにしよう。

禁止地域に立ち寄らない

危険と思われる個所には、こどものような立て札が立てられている。警察、地区PTA、地元の人たちが綿密に調べた結果の非常措置だ。海水浴場をふくむ池、川、用水路にある立て札を無視したことからの水難事故が大半だ。

四倉海水浴場のばあい、禁止区域の表示個所を、パトロールして監視しているが、かならずといってよいほど、泳いでいる人がいるという。親がついていて泳がせているケースもあるそうだ。

川や用水路は表示だけで監視はゆきとどかない場合が多いだけに、釣りにいく時でもかならず危険区域には立ち寄らないよう保護者のひと言が大切だ。

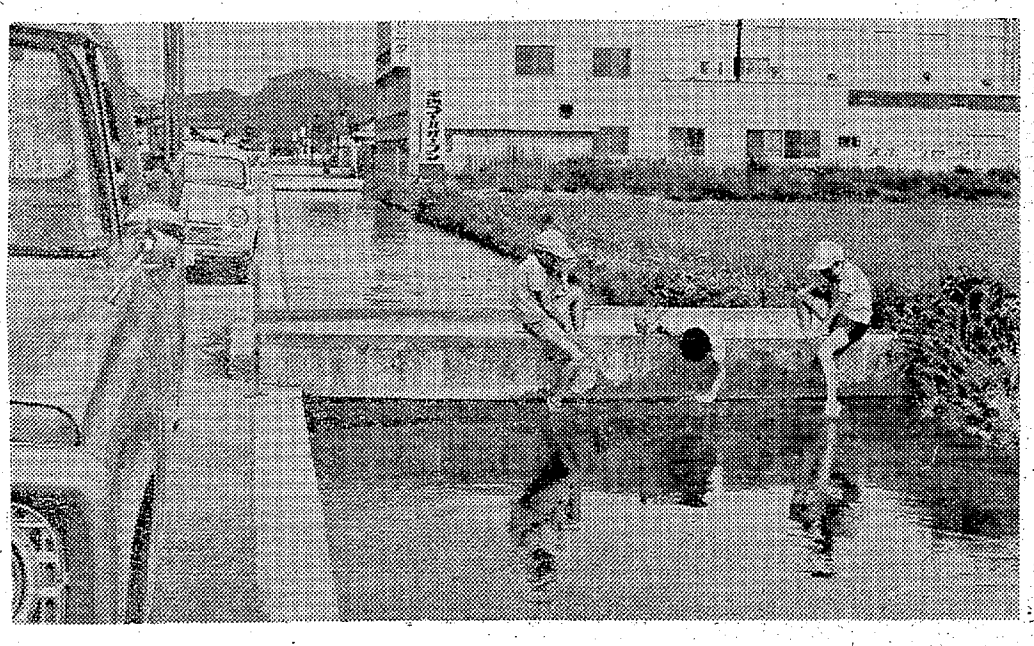

潜在危険個所の防護策

とんぼつりきょうはどこまで行ったやら…こうした親心を無視して、こどもたちは冒険心と昆虫の魅力から、ふだん目のとどかない所までいく。

いわき市平の物見ケ岡は絶好の遊び場だが、築城工事の土台がむきだしで危険なのでこどもは立ち寄らせないたてまえだ。稲荷神社の旧参道がガケくずれから階段が中途で切れ、うかつにおりて行ったら五メートルほどの高さから転落してしまう。城山地区Pでは「降り口に「近寄らないでください」の立て札を立てているが、階段があるだけに危険だ。これと類似した潜在危険個所も数多い。発見したら直ちに安全対策をたて危険から守るべきである。

早急な安全対策を

いわき市平中塩を流れる江筋が三面舗装になったとき、安全通学から部落ぐるみで防護柵をつくった例があったが、平スポーツセンター前県道ぞいを流れる江筋は、急流になったのに何ら手がうたれていない。交通・水難事故未然防止のための、ガードレールの設置、四面舗装などの早急な対策が必要だ。

お中元・ご贈答に
柏屋の和菓子
元祖 薄皮饅頭
創業116年・本店郡山＜配達サービスいたします＞
柏屋 平店
いわき市平・三町目・でんわ(4)6422

平公園下
お写真 舘林 電三三九六

内科 小児科
高久医院
いわき市平字紺屋町 東宝民劇前 電三五一三

仳壇
仳具
仳具の専門店 橋本屋
いわき市平・新川町1（五町目 馬目染工隣）電3948

瀬谷真吉郎先生の〝磐水歌集〟によせて

（下）◇……高木稲水

文化

すくすくと伸びたる背丈に目は見張る

新教育の是非はすれども古い尺度で戦後の教育についていろいろと批判はするけれども背丈が伸び、体格のよくなった点は認めざるを得ない。

客あればいつしか話を聞かせおり長き教師の癖か悲しき

私は二十年の教員生活を送っただけであるが、先生の癖が身に染みついている。四十年も教師としての生活を送った先生が教師の癖がぬけないのは当然であろう。相手があると話を聞かせたがり、指導したがり、自分が高い所におると思いたがるなどは一般的の先生の持つ癖である。自分の癖に気がついた時はいやな気持ちがするものである。

凡庸に老いし欺きも誘惑に崩れし友を思へば慰む

昔の同僚か、あるいはどこかの学校長が刑事事件に坐して退職したというような新聞記事でも見た折りの感想であろう。先生は師範学校長、勅任官待遇従四位勲四等に叙せられておるので、教員としては位人臣を極めたとも評すべきで決して「凡庸に老い」たわけではないが、平に帰郷してからは耳が遠かったせいもあり、名誉職にもついていなかったので凡庸といったのであろう。荘子の説くように人間は富貴の身分にならないで凡庸に生きることが、結局自分を全うする道につながっている。

煙草銭になりさがりたる恩給を老妻はいかに経理するらん

戦前に退職した人の恩給は戦後のインフレ時代になってもしばらくはそのままに据えおかれたので年額五百円前後の人が多かった。瀬谷先生のごとき四十年勤続勅任官待遇で退職された方でも年額二千円以下ではなかったろうかと思う。圧力団体となっておしかける勇気もないからたいていの老先生は「煙草銭になりさがった恩給」を老妻に　びるよりほかになかったのである。先生は恩給の価値を自覚しておるのである。

いたづきもしばし忘れてはほえみぬ初学びする孫の訪ひ来に

稀にくる孫の遊び荒らしたる跡さへ嬉し老いといふもの

ある信託銀行のキャッチフレーズに「孫と植木と三百万」とあるのを見たことがある。庭に植木をならべ、時折り元気な孫たちの来訪を受け、三百万の預貯金を持っていればサラリーマンの老後生活はまず悠々自適の生活といえよう。先生には孫を詠んだものがこの他にも実に多い。

蜀月に皆子をたたせて古稀われは生まれぬさきの孫思ひおり

古稀の年齢ともなれば老い先の短いことを自覚する。新婚旅行に出た息子夫婦を見送って孫の顔を見たいと思うのは自分が古稀の齢だからである。そうかと思うと来ん年はただ子と孫に子と孫に幸多かれと祈りて寝ぬる（三十一年大晦日）

自分のことは何一つ祈らないで子と孫に幸多かれとひたすら祈る先生の心境がよくわかる。

さ庭べの木草に水をそそぐ時細き一と生の過ぎも明るく

庭の草花に愛情をそそぐ生活、その中に老後生活の明るさがある。奥さんを主題にした和歌は、はじめての方にたくさん散見される。

瓜も植え南瓜も蒔けり経験の何一つなき老妻なれど

野菜切る刃の音し今背まだ妻つくるらし菜入りの飯

妻の立てし手竹なれども豆はともかく伸びて花盛りなり

戦後の食糧難時代の先生のご家庭の生活がよくうつしだされておる。いずれも暗さがなく、老妻をいとおしんでおるような明るさがただよっている。

十四人の同科の友の逝き逝きて残る四人の一人となりぬ

尚志会名簿（広島高師）を見ると十四人の同科卒業の中十人はあの世にゆき、残っているのは自分たち四人だけとなった。年をとると新聞の死亡広告が気になり、自分より若い人だと生きのびておる自分のしあわせを思い、自分より高年の人だと自分もあの年まで生きのびたいと思う。これは老境にある人たちのおしなべての感情であろう。

われ親を思はざりし罪子を思ひて寝られぬ夜半の床に知らるる

支那の故事に「風樹の嘆」というのがある。若い時に出身立世を志して他国に行った人が年老いて郷里に帰ってきて見ると親はとうに死んで墓石となっていた。その人は「俺ほどりかえしのつかぬことをしてしまった。木が静かになろうとしても風が吹いて来てゆるがす、子供が親に孝行しようと思っても親は待っていてくれない。俺は親不孝の罪を犯してしまった」と身をふるわして泣いたという。（孔子家語）

若い時、四国、北海道、岩手、名古屋と任地を歩いてご両親と一緒に暮らす時のなかった先生には自分が子供を案するにつけてもなくなったご両親の心情を思い浮かべて申しわけなかったという悔恨の情が湧いて来たのであろう。これは行方不明になった父を一生探しまわった愚庵のことを調べずにはおられなかった先生の心と一脈通ずるものがある。

（元旧制盛岡中学校教諭）

一口法律

養子縁組 ②

（養子制度）

養子制度は戦後「家」の制度が廃止されても、やはり子のための養子制度として養親子関係が認められました。従ってその目的も「家の跡つぎ」をつくるためではなく、子どものしあわせのためでなければならないとされています。そこで本当に子どもの幸福のために養子縁組をするのかどうかということをじゅうぶんに監督する必要がありますので、未成年者を養子にするときには親の承諾のほか家庭裁判所の許可がなければならないことになっています。ただし成年者は許可がいりませんし、未成年者でも自分の孫を養子にするとか、配偶者の子ども（例えば連子）を養子にするというような場合は、子の不幸になるとは考えられませんから、これも許可はいりません。

養子縁組をするには一定の要件があり、成年（二十歳）にならなければ養子をもらうことはできませんし、自分より目上の者（年長者）を養子とすることもできません。また配偶者のある者は必ず共同で縁組をすることになります。

許可の申し立ては、養親となる者から、養子となる子の住んでいる地の家庭裁判所に申し立て書を出します。費用は収入印紙で五十円のほか通信費が少しかかります。

（家裁事務官・三浦喜兵衛）

坊やの手はしつかり握って

自動車の激増、それに無謀運転などで、交通事故は、ふえるいっぽう。たとえ横断といえどもうかうか歩いていると〝走る凶器〟がまともにとんできてあぶない。

というのに、これはまた、とんだ〝無謀歩行〟？…そのひとつは、ついさきごろいわき市小名浜花畑町地内県道で、三十歳前後のおかあさんが、道路向かい側のよちよち坊やに「坊やあぶないからはやくこっちへおいで、おいで…」と繰り返し手招きしていた。そのとき、ダンプカーや乗用車などが六十キぐらいのスピードで走り去り、そのあとにトラックが続いてくるというのに…。もうひとつは、同市小名浜の横町通りで、これは四十歳ぐらいのおかあさんだったが、よちよち歩きの坊やから十五㍍ほど離れていて、車がきたら「坊やあぶないわよ—ほんとにあぶないのね…」とのんきなことをいっている。運転者は、渋い顔で通り過ぎた。

この二人のおかあさんもつねに、かわいい坊やを輪禍から守ろう、と考えているに違いないなかろうだがこれでは、自から交通事故を招くようなもの。こんな「おいでおいで…」や遠くのほうから「坊やあぶないわよ…」などはやめよう。ほんとうに子どもを交通事故から守るなら坊やの手をはなさないことだ。

（いわき市小名浜字本町・会社員・斎藤稔夫・51歳）

殿様商売の汲み取り屋

ことにきたない話で申し訳ありませんが、生活上欠くことのできない汚物処理問題が各都市最大の悩みではないでしょうか。先日ある衛生車が汲み取りに来ました。「きょうは汲み取りはいかがですか」その声に妻が、「汲み取り屋さん、五月は〇〇円でしたのに、六月は私が留守でこどもに頼んだのだけど〇〇円高く取られました。そんなに違うのですか」。汲み取り屋さん答えて曰く、「それなら汲み取らなくてもいいんですよ」

このことばを聞いて、飛び出して行って意見をしようと思ったが、汲んでもらわないと困ってしまうのでそのままにして汲み取ってもらった。こんなことが、各家庭にもあるのではないでしょうか。当然困ることを承知の上で商売ができるとはありがたい時代と思わざるを得ない。仮にも市当局から許可を受けて営業している者であるならば、市民に感謝こそすれ、かかることはできないはず、ほかにも同じようなことで困っている者もあると思い、汲み取り業者及び従業員の方の反省を望むしだいです。

（いわき市平・磐小路・山本七郎）

読者の声

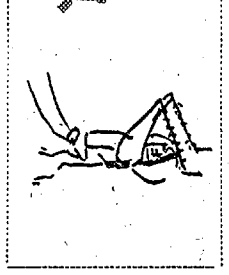

大浦に急行バス止めて

常磐交通急行バスを大浦出張所前バス停留所に停車してほしいね、先に大浦地区の住民多数の声を常磐交通に陳情しました。営業課長の返答によれば、審議会の決定によるとの回答でした。大浦地区は常磐交通が唯一の交通機関です。審議会の決定も必要ですが、住民に奉仕することが必要でないだろうか。独占機関の常磐交通よ考えて行動して下さい。

（いわき市平・教諭・木下）

常磐交通の回答

住民の不便を考え、近く実施する予定です。（営業課長）

神谷団地も消毒して下さい

ことしは日本脳炎がたくさん発生していると聞きますが、私の住む中神谷団地はこの恐ろしい日本脳炎を媒介する〝カ〟が大発生しております。市衛生課では平の中心地には週一、二回の消毒を行なっているようですが、神谷地区にはこれまでただ一度の消毒もやってくれません。同じ税金を取りなぜこのような不公平なことをするのでしょうか。消毒だけでなくゴミの集配にしてもそうです。町の中心は週二回行ない、住宅地である神谷地区は週一度だけ。衛生課ではいったいどのような考えでゴミの集配をしているのでしょうか。ゴミが出るのは町の中でも郊外でも同じでしょう。人口密度も神谷団地はかなりあるでしょう。週一回の集配以外のゴミは川にでもすてろとでも考えているのでしょうか。とにかく日本脳炎といった恐ろしい伝染病が発生しない前に早急に消毒してほしいと思います。

（中神谷団地・店員・田中文子）

30日から電話番号が変わります

（3）〇一二三（代）
三井呉服店
いわき市平字三町目

（3）〇二一一（総務）
（3）〇二一二（製造検査）
（3）〇二一三（工務）
日東電工株式会社
いわき市平中神谷五〇

（3）一八三一（代）
佐藤鉄工産業株式会社
いわき市平字月見町

（3）二四五六（代）
関彰商事株式会社　平支店
いわき市平字一町目
小太郎町給油所　電④六五八二

（3）一四四一（代）
東北電力株式会社
いわき営業所
いわき市平字大町

（3）一〇六一（代）
（水道工事）
東部設備工業社
いわき市平字正内町

（3）〇一七一（代）
常陽物産株式会社
いわき市平字大町

（3）〇一八五（代）
緑屋肉店
本店　いわき市平字一町目

本社（3）一一五一（代）
観光課（3）〇二二一（代）
（常磐観光社）
駅前案内所（3）二九八二
整備課（3）一六二五
資材課（3）一六二二
常磐交通自動車株式会社
いわき市平字菱川町三の一

（4）七八六一
影山洋裁店
いわき市平字堂子町一の一二

（4）二五八一
菅井生花店
いわき市平字白銀町一三

（4）四八七三
株式会社　平花市場
いわき市平字五色町五五

（3）二〇四一（代）
自動車解体　部品各種
中古車一般　古物問屋
株式会社　吉田解体
いわき市平字尼子町二

（3）〇二二六（代）
建築材料
株式会社　小宅商店
代表取締役　小宅節男
いわき市平字大町二〇

営業所は
（3）二二三三（代）
株式会社　山野辺電機商会
営業所　いわき市平字南町
工場　いわき市平北白土字荒田　電④三二六四

電話番号変更のお知らせ

毎度格別のお引き立てをいただき厚くお礼申しあげます
さてきたる7月30日（日）から電話番号が下記のとおり変更になりますので　お知らせ申しあげます
なにとぞ旧に倍しご愛顧のほどお願い申しあげます

新番号　平（3）1211番

休日及び夜間用

久釜屋 諸橋金物株式會社（3）1212

諸橋電機株式會社（3）1214

諸橋家庭電器株式會社（3）1215

営業品目

諸橋金物株式会社

金物部

家庭用品
醸造用品
水道用品
厨房器具
ベッド
鍋釜
ボイラー
研磨用品
ヤスリ
手工具
電動工具
石工用品
金属工具
木工用品
切削工具
測定器
アルミ製品
ドアー
ドアーチェック
ドアーノブ
ドアーシャー
ドアークローザー
ドアーヒンジ
ドアーエンジン
ドアーバネ
ドアーストップ
ドアーキャッチ
ドアーレール
ドアー車
ドアー運搬車
ドアー（ブロック）
ドアー種
ドアー各種

NHK第一　1340KC

- 6・05　土曜コンサート
- 7・00　ニュース▽ニュース解説
- 30　放送演芸会▽落語「料理自慢」「うわの空」
- 8・03　ニュース特集
- 30　花のパレード
- 9・15　趣味の手帳＜沖縄の動物たち＞戸川幸夫
- 30　青少年を考える
- 10・15　ラジオリサイタル
- 11・05　物語「女友達」
- 25　夢のハーモニー「入江のざわめき」ほか

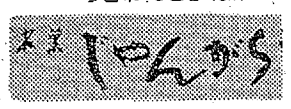

NHK第二　1540KO

- 6・00　定時制高校生の時間▽ぼくの生活きみの生活①みんなで歌おう②私たちの仲間
- 40　英語会話
- 7・00　ラジオ農業学校
- 15　続基礎英語
- 30　婦人学級／グループ紹介／丸森地方のつどいから／はなしあい▽のぞましい主婦のすがた
- 8・00　通信高校講座①現代国語②生物③数学④英語⑤音楽⑥数学⑦世界史B⑧数学1入門
- 11・00　フランス語入門～応用編～
- 20　中国語入門
- 40　大学講座「英語」

ラジオ福島　1060KO

- 6・00　インフォメーションコーナー
- 25　土曜ナイター「大洋対巨人」＝中止の時＝6・25ナイターショッキー7・30リクエストパレード8・00ワイドショー
- 9・30　ミュージック・パレード▽今週のヒットメロディー
- 40　これからの中小企業＜結集した家内工業＞
- 10・00　ヤング・ヤング・ヤング
- 30　ミュージック・イン・ハイフォニック
- 11・00　大学受験ラジオ講座「英作文ゼミ」「数学特別研究」

総合テレビ④

※印はカラー番組み

- 6・00　宇宙人ピピ▽天才誕生
- 25　みんなのうた
- 30　NHKハイライト
- 7・00※きょうのニュース
- 30※プロ野球①「大洋対巨人」②「阪神対中日」＝中止の時＝7・30※劇映画「パジャマ・ゲーム」9・00※それは私です　ゲスト倍賞美津子ほか
- 9・30　ニュース▽ニュースの焦点
- 10・10※タイムトンネル「ジェリコの城壁」
- 11・10　スポーツニュース
- 20　東北開発展望

教育テレビ⑩

※印はカラー番組み

- 6・00　若い世代「解放感」▽日光警察署長　床井穣▽日本ユースホステル協会理事　野沢重治
- 7・00　英語会話「フェーン夫婦の日本旅行」
- 30　ギター教室「調弦」
- 8・00　教養特集「イタリアオペラのすべて」宮沢縦一　高崎保男ほか
- 9・00　通信高校講座「英語」
- 30　通信高校講座「政治・経済」地方自治と住民の権利
- 10・00　通信高校講座▽古典乙
- 30　通信高校講座「数学2A」
- 11・00　通信高校講座「数学1入門」

福島テレビ⑧

※印はカラー番組み

- 6・15　グリーンホーネット「悪魔の名はスカーフ」
- 45　ニュース・フラッシュ
- 7・00※黄金バット「ポリネシャの星」
- 30　ドラマ「窓からコンチワ！」大橋巨泉　ミヤコ蝶々　藤村有弘ほか
- 8・00　特ダネ記者「恐怖のアクアラング」二谷英明　新克利ほか
- 9・00※奥さまは大スター「何という脱げ方」
- 30　ドラマ「結婚の条件」梓みちよ　川地民夫
- 10・00　スター劇場「危うし！離婚同盟」淡島千景　谷啓　朝丘雪路ほか
- 11・10　諜報▽消えた戦略物資

30日 総合テレビ④

※印はカラーテレビ

- 4・35　プロ野球①「西鉄対東映」②「東京対阪急」＝中止の時＝6・00※少年映画劇場「森林警備隊」
- 7・00※きょうのニュース
- 30※歌のグランドショー　北島三郎　西郷輝彦　井沢八郎　扇ひろ子　島和彦　市川染五郎
- 8・15　「三姉妹」岡田まり子　山崎努ほか
- 9・00　ニュース▽ニュースの焦点
- 30※アンディ・ウィリアムズ・ショー
- 10・10　にっぽん診断「現代っ子」
- 11・10　日曜談話室「海へ」

教育テレビ⑩

※印はカラーテレビ

- 6・00　世界の窓「ジプシー・モスとともに」
- 30　科学映画「海の記憶」「花のはたらき」
- 7・00　現代科学講座「情報の科学」～科学技術と情報～天気予報
- 8・00　テレビ自動車学校「運転の感覚」百瀬定靖　亀山乾吉ほか
- 9・00※芸術劇場　舞踊二題▽長唄「江島生島」春日野八千代ほか▽地唄「鐘の音」花柳芳十郎
- 10・00　創作舞踊「女人三話」花ノ本寿　西川右近
- 11・00　テレビリサイタル「フランス音楽の夜」

福島テレビ⑧

※印はカラーテレビ

- 6・00　わんぱくフリッパー「タイバーの悲劇」
- 30※シャボン玉ホリデー「夏だプールだビーナッツ」
- 7・00※キャプテン・ウルトラ「雷雨怪獣アメゴンあらわる！」
- 30　バーマン「海底探検の巻」ほか
- 8・00※日曜ナイター「大洋対巨人」＝中止の時＝劇映画
- 9・30　日曜劇場「母の童話」杉村春子　山口崇　下川辰平　松尾嘉代ほか
- 10・30　サンセット77「殺人コンツェルト」

FM放送

☆印はステレオ番組み

29日

- 5・00　リクエストアワー
- 7・20☆ステレオコンサート～ポピュラー・コンサート～夏に歌う「夏の日の恋」「太陽に歌って」「砂と海」「山男の歌」ほか
- 9・15☆NHKシンフォニーホール　交響曲第3番「礼拝」オネゲル作曲
- 10・10　音楽クラブ「7月の音楽時評」野村光一　吉田秀和ほか
- 40　朗読「アンデルセン童話集」黒見京子
- 11・05　世界の民俗音楽「諸民族の生活と音楽」～儀式のうた～

30日

- 4・00　舞台鑑賞①「オルフェとユリディス」北大路欣也　草間靖子②「間奏曲」石坂浩二　加賀まり子　田中明夫ほか
- 7・20☆ステレオコンサート～クラシック・リクエスト～「弦楽四重奏曲」三善晃作曲　「子象ババールの物語」ブーランク作曲
- 9・08☆ステレオ軽音楽ホール～魅惑のソロ・ムード～ウィリー沖山　松尾和子ほか
- 10・00　FMリサイタル▽チェロ独奏平井丈朗▽ピアノ伴奏飯守美絵子ほか
- 11・05　現代の音楽

みちのく

◇にっぽん診断

～30日・総合・夜10・10～

現代っ子

「今どきの子どもは」とか「当世の若いものは」といったことばをよく耳にするように、私たちの身のまわりでは、親と子の二つの世代が接する場合、ものの考え方や価値判断のうえでさまざまのギャップが生じることは常々経験するところである。

「現代っ子」彼らは戦後の混乱期が終わり、日本が復興から繁栄の時代にはいってから生まれた、いわば〝完全な〟戦後の世代である。

生まれた時からテレビやマンガ、雑誌など映像文化のなかに呼吸し、学校では塾、テストといった激しい競争社会のなかでもまれ、家庭ではマイホームのことばで代表される小市民的な安定ムードに育った子どもたち。彼らのものの考え方と、戦前の忠君愛国的教育をうけ、父親が確固たる権威をもっていた家庭環境のなかで道徳観念や価値体系を植えつけられた親たちのものの考え方との間には、大きなへだたりがあるのはまた当然のことといえる。

この番組みは戦争を境にして育った親と子を素材にして世代差の接点ともいえる価値観の相違を、「家庭生活」と「親子関係」を中心にとらえ、その差を数量化することによって「現代っ子」をわれわれの身近な問題として見直そうとするもの。

ききもの

◇青少年を考える

～第一・夜9・30～

夏休みの倫理

夏休みを迎え、若い人たちは、どっと海へ山へとくり出す。

土曜の夜から車やオートバイなどを連ねて湘南海岸に集まる若者たちは、夜を徹しての不健康なダンス、ザコ寝で夜を明かす者が少なくない。

親には「友だちと葉山へ行く」とだけいって家を出ると、彼らの人格はまったく変わってしまうかのようだ。千円たらずの金では、テントも借りられず、バンガローにも泊まれない。いきおい松林のかげや砂丘のボートの下にもぐりこむことになる。

神奈川県では「ふくろう部隊」や「愛のパトロール」をくり出して、海浜の警戒にあたっているが若い人の喫煙、飲酒、不純異性交遊は絶えることがない。

明るく元気いっぱいの現代っ子たち

あすの運勢

小川洲石

七月三十日（日・仏滅）

【1月生】思うようならずとも短気起こすな、相手の好意求めよ

【2月生】愛欲に片寄れば能率低下の危険あり、ふんぎりつけよ

【3月生】進むべき道をあやまるな、チャンス待って行動起こせ

【4月生】あせってみてもどうにもならない、機会待つほかない

【5月生】自信を持って行なえば助けもある、弱音をはくなかれ

【6月生】迷ってチャンスを逃がす傾向がある、落ちついて行動

【7月生】自分ひとりの考えは危険ふくむ、目上か先輩に相談を

【8月生】見解に相違あっても感情的になるな、相手の意見聞け

【9月生】一時逃がれは結果を悪くする、解決に全力つくすべし

【10月生】心の支柱になる相手を求めて運命の暴風雨に備うべし

【11月生】不満起こせば不利となる、意志強く自信持って当たれ

【12月生】運命に変化の多いとき一石を投じ波紋起こさぬ注意

◇　◇

七月三十一日（月・大安）

【1月生】話の調子はよいが事実はそれほどでない、乗り出すな

【2月生】不利な悪芽は早くかりとれ、ためらえばわざわい招く

【3月生】幸運の神の足なみはおそい、いましばらく辛抱すべし

【4月生】全力をつくして自分で活路をひらけ、積極行動が有利

【5月生】無駄骨の折れやすい日頭の回転うまくし調子つかめ

【6月生】貸借は急がぬが安全、後日にのばせばさらに有利なり

【7月生】油なき車のごとき感あり、心に思いながら自力及ばず

【8月生】ひとり悩むより信頼できる人に相談せよ、打開の道も

【9月生】相手をうたがうより進んで協力求めよ、得ることあり

【10月生】腹の立つことあっても感情的になるな、控えめが無難

【11月生】大志を抱かねば大成もない、多少の危険も押してやれ

【12月生】人の長所を学んで利あり、努力せねばなにごとも不成

皮膚泌尿器科
三浦皮膚科医院
いわき市平字材木町（堂ノ前遊園地となり）
三浦正男

電話番号変更のお知らせ
現在番号
平　営業所　2685・6662
赤井営業所　6763
変更番号
＜平営業所＞
（3）―2685代
（3）―2686
＜赤井営業所＞
（4）―6763
全車デラックス
オール無線車
株式会社
丸丹タクシー
いわき市平字南町37―3

家庭的に楽しめる
気軽で安い店
ちぐさ
いわき市平字田町（八番街）
募集
女店員
家庭的で高給優遇

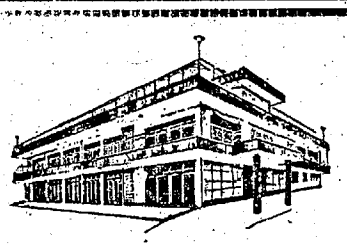
ご婚礼に
ご宴会に
ご宿泊に
日職連旅館
日本交通公社協定旅館
ホテル報徳
TEL・（平）5522代

社員募集
当社は市内随一の高層ビルで明るい将来を約束する働きやすい近代的な職場でひろく人材を求めます
募集人員　五〇名
職種　幹部要員　五名　エレベーター係　三名
管理事務員　五名　営業係　若干名
案内係　若干名
資格　男子　三十五歳まで　身心堅固な方
女子　二十五歳まで　健康で明朗な方
待遇　月収　男子　二万～三万五千円
女子　一万七千～二万五千円
他に賞与年二回支給
寮完備、社会、厚生、失業、保険あり　退職金制度あり
応募書類　応募職種を明記の上、履歴書、写真、身上調書、志望書（市販のもの）を七月三十一日までに左記あてに送付してください　審査の上受験要項通知します　なお応募書類は返却しません
選考予定　日時　八月十日～二十日　毎日午後一時～二時
場所　小名浜観光株式会社仮事務所　電二局四八五七番
小名浜観光株式会社管理部人事課
（辰巳町一号埠頭海陸連絡隣）

ことしの夏はここで飲もう！
大ビヤガーデン大友（6階屋上エレベーター付き）
8月1日（火）オープン
〝東北の香港〟
すばらしい小名浜港の夜景　激しく去来する外国船や異国人が一杯　国際色豊かなふんいきの中で生ビールを味わおう　涼しさがいっぱい　暑さを忘れるスカイルームへどうぞ
社員募集中（アルバイト募集中）
申し込み先　平公共職業安定所磐城出張所
小名浜観光株式会社管理部人事課
いわき市小名浜字辰巳町16　TEL・3局4351～4

粉炭の黒い風に悩む

小名浜地区で緊急会議

磐城地区小名浜の西町、須賀町、松の中、愛宕下、鹿島町など一帯は日本水素コークス工場から微粉炭が南風にのって飛び散り、家の中まで真っ黒になると地区民が騒ぎ出し、各地区代表者が二十九日夜、渚廻りの印刷業長瀬芳郎さん宅に集まって緊急協議会を開き対策を練る。

昨年もこの地区はコークス工場からの黒いススで悩まされたが、ことしは二十四日から二十六日までがとくにひどく、南風にのった微粉炭が家庭内まで侵入、洗たく物はもちろん、畳もすぐ黒くなり、昼寝している赤ん坊の顔まで黒くなると訴える母親、ゼンソク症状が出てきたという家庭も出ており、夕食時にも窓をあけて涼しい風を入れることもできず、飛び散る微粉炭で不快指数がさらに高くなっている。

また支所や会社側に訴えても、係員を派遣して現状を調査するでもないので各区鉱害委員が二十九日夜に会合して、このままでは人権問題にもなると会社側に〝これから微粉炭を出さないよう約束させる〟ための対策を講ずることになったもの。

日本水素小名浜工場の話＝からつゆ続きのあと雨の降らないことしは、非常に条件が悪い。ただトラックなど交通量も多いので、この微粉炭が野積みから出るものが、ベルトコンベヤーから飛び散るものか原因探究が困難です。会社は七百万円をかけて、こうしたことのないよう努力し、貯炭場にはスプリンクラーや散水車をフル運転して飛び立たないようしめらせている。今のところ雨がなく、よけい始末が悪く、降雨を待つばかりというのが心境だが、迷惑をかけた地区民の方にはなんといっていいか、ただ恐縮するばかりです。

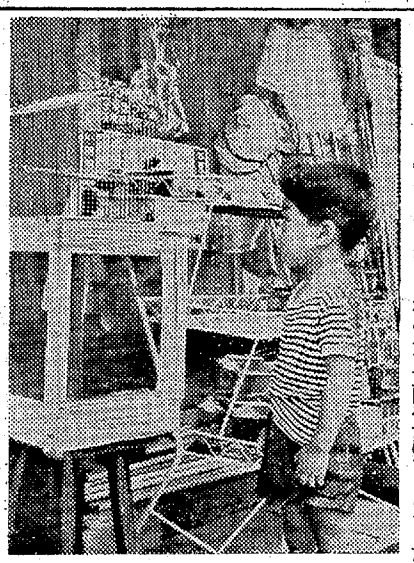

市議ら五人に有罪の判決

市長選挙違反

いわき市長選挙で公選法にとわれた三代派の運動員は公判請求されたものが三十三人おり、このうち大半がさる十九日地裁いわき支部松本裁判官から全員有罪の判決が降されたが、二十八日も午後一時から同支部で判決公判が行なわれ、五人に有罪が判決された。これで三代派の公選法違反者は警察移転の請求を出した仙台グループ十二人を除き、二十一人の全員に有罪が判決されたことになる。

▽いわき市小名浜字新訪町五の一五、会社員前橋広(四二)＝懲役十月執行猶予四年、追徴金二万円（求刑同一年）▽同市小名浜花畑町一六の二〇、税理士坂本実(三七)＝罰金五万円（求刑禁固四月）▽同市小名浜大原字中坪八、農業箱崎直平(六三)＝懲役四月執行猶予三年（求刑同四月）▽同市小名浜字定西二〇六、会社社長市議長典金右衛門(五九)＝同四月執行猶予三年（求刑同六月）▽同市佐糠町八反田八〇、製管工篠原光男(四一)＝同三月執行猶予四年、追徴金二万円（求刑同三月）

県議選違反の四人にも判決

地裁いわき支部松本裁判官は二十八日、さる四月行なわれた県議会議員選挙で中田派の運動員として買収を行ない公選法違反にとわれたいわき市小名浜字中坪一四、トドロタクシー営業部長四家兵一郎(五九)ら四人に執行猶予つきの判決をいい渡した。

▽いわき市小名浜字中坪一三、四家兵一郎(五九)＝懲役一年執行猶予四年（求刑同一年、公民権停止五年）▽同市泉町八木屋四、会社員池田富男(四一)＝同六月執行猶予三年、追徴金六万円（求刑同六月、追徴金六万円）▽同市江名字江ノ浦三一、会社専務太賀(三一)＝同一年執行猶予四年（求刑同一年、公民権停止五年）▽同市常磐湯本町吹谷九一、飲食店業重司栄次(四七)＝同八月執行猶予三年、追徴金十万円（求刑同八月、追徴金十万円）

バイク同士が衝突

二十八日午前十一時五分ごろ、いわき市常磐湯本町台ノ山六地内市道で、同市常磐湯本町上浅貝一〇、鉱員中村克央さん(三五)のバイクと近くの鉱員佐藤幸平さん(三三)のバイクが正面衝突して転倒、二人とも顔に二週間のケガ。常磐署の調べによると双方の前方不注視。

はねられケガ

二十八日午後六時五十分ごろ、いわき市好間町下好間字大舘五〇地内の国道交差点で、自転車で右折しようとした同市常磐湯本町栄田六五の五、大工木田良平さん(三三)は、同市遠野町入遠野字落合、佐川重一さん(四三)の乗用車にはねられ、顔に二週間のケガを負った。平署の調べでは佐川さんの安全運転違反。

商工業指導機関の連絡調整会議

地区商工業指導機関団体連絡調整会議は八月一日午前十一時から四倉町商工会議室で開く。

常磐炭鉱 四万九千円で妥結

前年ボーナスの四千円増

常磐炭鉱労働組合（石幡雄二組合長、組合員四千六百人）は、夏期手当て六万円を要求し、解決しない時は三十一日午前六時の一番方から四十八時間スト突入の闘争体制を指令して、会社側と交渉を進めていたが、二十九日午前四時、生産協力費を含め四万九千五百円（税込み）で妥結、スト中止を指令した。こんどの妥結額は前期の額より四千三百円のアップとなっている。なお八月六日午前八時から全額を支給する。

鹿島地区にセジロウンカ

一ヘクタールに発生

いわき市鹿島町下蔵持地内の水田にセジロウンカが異常発生し、約一ヘクタールに被害が出始め、関係者をあわてさせた。このウンカは数年おきに発生するといわれ、水稲の養分を吸い取る大敵だけに、いわき農業改良普及所常磐出張所では、発見次第BHC粉剤を散布するよう呼びかけている。

二十九日朝、現地から〝稲が真っ白な粉をかけたように白くなっている〟と同出張所に連絡があり、係員が現場に急行調査した。また連絡を受けた同普及所も〝水稲にはウドン粉病はないし、もし出たとすれば奇病だ〟と話題になったが、調査の結果セジロウンカが異常発生し、その糞が稲の穂や葉につき、まるでウドン粉をかけたようになったものとわかった。まだ目立った被害は出ていないが早期防除が大切だという。

へアさん

6168　中島安男

猛暑をいやす虫の音に人気

○…八月八日の立秋を前に、うだる暑さに涼を呼ぶ虫が平のデパート店頭にお目見えこどもたちの人気を集めている。マツ虫、スズ虫、キリギリスなどで、房総や東京方面からの下り物。値段はマツ虫一ピキ百円、スズ虫五十円、キリギリス百円（卸つき）

○…ことしは暑さが早くきたせいか虫の売れゆきがよく、このぶんだと八月中旬には売れ切れるもようーと店員をよろこばせている。

→【お目見えした涼を呼んで鳴く虫】

あす四倉でたらい乗り競漕

四倉海水浴場は去る十五日の海開きから連日会津、中通り方面からの団体客もあってにぎわっているが、三十日は四倉観光協会が全魂を打ち込んだ〝たらい乗り競漕〟が行なわれるので人気を集めている。参加は十余チームで、個人競走のほか、団体、親子乗り競技などが行なわれる。

愛連球技大会

内郷少年愛護連盟主催の第十二回愛連球技大会は十五、十六の両日、内郷二中グラウンドで行なわれる。競技種目は野球、バレーの三種で事務局で参加チームを募っている。同大会の優勝チームにはトロフィーが贈られる。

なのはな

◎…花いっぱい運動に一役＝と平署裏庭にはりっぱな花壇ができ、いまヒデリ草などとっさり咲いているが、どうしたことかひょうたん二本がさっぱり実をつけない。

◎…影山次長がポケットマネーでひょうたんの苗を購入、配合肥料などをぶち込んで丹精したが、三月くらいに伸びただけで花がひとつも開かず、これには署員もガックリ。花を咲くの忘れたひょうたんを見て同次を長、〝ひねくれないでひとつでもいいからなってくれ〟

電話番号変更のお知らせ

署中お見舞い申しあげます

七月三十日から左記のとおり電話番号が変更になりますのでお知らせ申しあげます

変更番号　三一三三五五代～七

丸仙魚店

いわき市平字紺屋町（土橋通り）

母高木チセは病気療養中のところ七月二十八日午後三時二死去いたしました　ここに生前のご交誼を深謝し謹んでお知らせ申しあげます

追って葬儀は七月三十日午後二時自宅を出棺いたします

昭和四十二年七月二十九日

いわき市好間町北好間字松坂

喪主　高木甫

ほか親類一同

故母**佐久間イナ**の葬儀に際しましては遠路わざわざご会葬くだされご丁重なご弔辞ご香料を賜わりご厚情誠にありがとうございました

さっそくお伺いしてお礼を申しあげるところですが略儀ながら紙上でお礼を申しあげます

昭和四十二年七月二十九日

いわき市平字六町目（佐久間クリーニング店）

喪主　佐久間源作

ほか親類一同

故父**坂本浩**の葬儀に際しましてはご多忙中のところ遠路わざわざご会葬くだされご丁重なご香料を賜わりご厚情誠にありがとうございました

さっそくお伺いの上御礼申しあげるのが本意ですが略儀ながら紙上でお礼を申しあげます

昭和四十二年七月二十九日

いわき市平字字手掴七七（坂本医院）

喪主　坂本剛

親類代表　坂本定一

友人代表　大和田弥一安

親類代表　坂本一

各宗　仏壇仏具

大平造花店

いわき市植田町TEL・2－2774

募集　男子従業員　普通免許所有者

フミヨサンハナミサ　ゴゴコイ

電2343 8733 5551

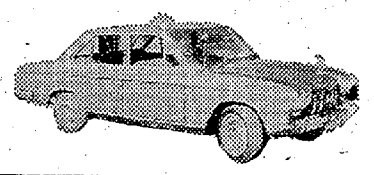

常交

安全運転で信用ある

常交タクシー

甘太郎の鯛焼き

平・ぎんざ　電4025

コーヒー　タイラ　コーヒー　電5005

夏の大特売！29日－8月12日

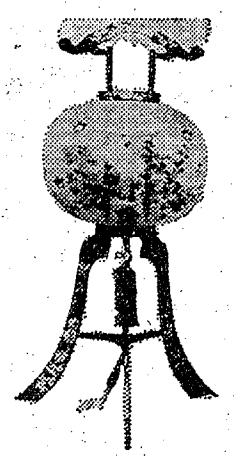

盆ちょうちん

仏壇　仏具

一式とりそろえ陳列中

夏家具は

特にお安くしてあります

一例　食堂五点セット

特売品　¥2,800から

あるが　いわき市平・銀座通り　TEL・④2223

演題「公衆衛生と成人保健」

テレビドクター講演要旨

勿来地区公衆衛生大会で特別講演を行なったテレビドクター近藤宏二先生の『公衆衛生と成人保健』の講演要旨は次のとおり。

二日働いて一日は寝ていて健康を守った人物、それは日本一のお金持ち松下電機の社長だ。かれは九人の兄弟があって十九歳の折、不幸にも八人が血を吐いて死んでしまった。残ったかれ一人は現在のように健康法も生活保護法もなかったからドン底の生活が続いた。かれはこれ式に屈せず発奮した。ある日自宅に帰って電灯を見てなんとなく明るさを覚えた。かれは電気の研究に一生を捧げることを決意し、今日の成功をかち得た結果はあまりにも有名である。

さて日本の衛生問題のポイントはどこにおくかというと第一に伝染病の予防である。三十年前私は日大医局にいた時はチブス、日本脳炎、赤痢、結核などが流行し目もあてられなかったが、医学の進歩に伴って法定伝染病は激減した。先年欧州を歩いてきたがイタリア、オーストラリアよりも日本はまだ結核患者が多いといわれている。その一例をあげてみると、東京のバーに勤めているウエートレスが、夜おそく帰って朝十時過ぎに食事をとって洗たくして夕方メーキャップして出勤する。これが繰り返されているのだから不健康もはなはだしい。第一、適当に運動しないから虚弱体になるのは当然。従って結核にもなりやすい。

人間の生命は昔は五十歳といわれていたが、現代は八十歳まで働くことができるという信念をもって生活しなければいけない。新車を運転する人はわこうどだけであってはいけない。四、五十は感が八十歳の米寿を迎えるまで働き得る体をつくる。これが成人保健である。

きくところによると、福島の浜通りに中村重兵衛さんという八十三歳の農漁に従事している長老が老人が毎日の訓練の励行で活発に歩行ができるようになる。これが最良の健康法でわが国もこれに習うべきだと痛感している。この意味合いから言っても、それぞれの体質があるから一様にはいかぬが、まずグループをつくって労働力の強化につとめること、そして食料管理を忘れてはいけない。さらに大切なことは、例えば三十歳の時の体重と現在の体重があまりにも格差があっては短命になる恐れがあると考えて、医師の診断が何よりだと思う。それからガン病であるが、ガンの前ぶれは糖尿病に注意しなければいけない。福島県は海岸通りよりも山手の農村地がガンのかかるパーセントが高いといわれている。これは気候、風土、食生活関係が詳しいことは私にはわからない。

とにかく農村生活の改善運動が刻下の急務かも知れない。それにしても血圧の高い人は医師の診断を受けることを忘れてはいけない。日本の農村は町よりも脳出血患者が八割を占めている。イギリス、アメリカ、欧州では農村は七割というから日本は一割も多い勘定となる。ところが日本では心筋梗塞症にかかっても入院せず自宅療養者が多く、農村では八対四の率で死んでいる。心筋梗塞症は腎臓と関係があるから血圧の血給検査が必要となるが、まだ日本には科学的性分を誇る専門的医学校が完成していないけれども、臨時に綿密に診断ができることになっているからせめてもの慰めだと思っている。

私がきょうカツライスをごちそうになった。私はカツの脂肪分を全部除外してたべた。それは血圧が高いから、食物は自分の体に適した摂をとることを忘れてはいけない。日本の国立ガン研究センターではとくにタバコを吸わせて肺ガンになったことをたしかめた。ニューヨークでは医者が肺ガンで死んでいるがゴボウを食べるとガンにはならぬといっているが、まだはっきりわかっていない。とにかく早期発見が第一だから精密検査を受けることをすすめたい。私の親戚に結核の初期患者がいた。本人はガンだと信じて入院したところが全快して退院した。ガンでないからなおるのが当然だった。

一般婦人の中には乳ガン、あるいは子宮ガンにかかっても気ずかずにいることはとり返しのつかぬことになるから、一日も早く医師の診断を受けなければならない。それから注意を要することがらは出血の有無をたしかめること。もし血が混じっていると健康体でないということになる。繰り返して健康管理は八十歳まで延長させることが現代人である。

最後に当時は新産都市としてますます発展途上にあるが一酸化炭素その他、公害問題で悩まされることであろう。目下議会では健康法問題を今後どうするかについて論議されているが、現在ニュージーランド、スウェーデン、デンマークなどは健康法とは申せ、東洋では日本は長寿国で宝島と称されている。この名にそむかぬように日本人はこぞって伝染病の予防に当たり、日本国を健康の宝島に成長させようではないか。

なお私はとくにお話したいことは、皇后陛下のスポーツについて一言、皇后さまは陛下のまわりを何くれとよくせわをしておられることは皆様ご存知のことと思いますが、先般テレビスポーツ教室番組みに出ている竹腰みよ子さんをお呼びになり、室内スポーツを教えてもらいたいとのおことばがあったので、室内体操の初歩ともいうべき身体を横に寝かせ、半身で起きることからはじめた。はじめは頭だけもたげて起きられなかったが、激回繰り返しているうちに楽に起き上がれるように、身軽になったとのことです。というのも陛下の身回りは自分の手でといつくしみから自から進んでお身体を鍛えることになったときき感激しています。

勝倉六段ら剣士に称号

近県剣道大会

港まつり協賛の近県剣道大会はこのほどいわき市小名浜の小名浜一中で百五十人の剣士が参加してにぎやかに行なわれたが、席上、昇段した勝倉衛六段教士ら十二人に矢内県剣道連盟理事長から称号が伝達された。

▽六段教士＝勝倉衛（平拘置支所）▽五段教士＝麻原作衛（平窯産センター）矢之目兵衛（住友セメント）馬目英雄（磐高）西村哲善（三和）青木良雄（日本水素）佐藤信嘉（小名浜高）▽五段錬士＝小泉幸一郎（内郷）大和田武雄（住友セメント）東海林久（四倉中）鈴木春夫（平）菅野六郎（常磐）

民衆映画案内

※【平】
★ひかり座（六・四〇）殺人部隊（八・二五）獲物の分け前（↓2日）
★聚楽館（六・二五）めぐり逢い（八・三〇）おしゃれ泥棒（↓7日）
★世界館（六・四〇）ギブラ（八・一〇）小さい逃亡者（↓1日）
★東宝民劇（六・二〇）南太平洋の若大将（↓11日）
★平日活（六・五四）関東も広うござんす（八・二二）爆弾男といわれるあいつ（↓11日）
★東映三夜（七・〇〇）血の抗争（八・三〇）男涙の破門状（↓8日）
★名画座（七・三〇）甘い吐息（八・四五）かよい妻（↓1日）
※【内郷】
★綾映劇　バンコバンコ作戦　荒野の用心棒（↓1日）
※【常磐】
★磐座　一四竜　侠客道（↓1日）
★三國座　若い時計台　恋人をさがそう　夕陽が泣いている（↓2日）
★常磐日劇　皆殺しのバラード　引き裂かれたカーテン　唇からナイフ（↓31日）
※【小名浜】
★国際　座頭市二段斬り　ホラ吹き太閤記（↓1日）
★日活　関東も広うござんす　爆弾男といわれるあいつ（↓7日）
★銀星座　ミネソタ無頼　地獄のランデブー　夕陽のガンマン（↓31日）
※【植田】
★うえた館　銀のブーツ　駅前学園　燃える雲（↓1日）
★中央館　赤い荒野　いろ地獄狙う（↓1日）
★菊多館　姫路城　春劇急行列車
あゝ同期の桜（↓8日）
★植田ロマンス　007は殺しの番号　007ゴールドフィンガー　007危機一発（↓7日）
※【四倉】
★四倉国際　陽の当たる坂道　続何処へ（↓29日）

勿来で身障者の運動会　勿来地区身障者福祉会（栗田四郎会長）主催の体育大会は三十日午前九時から錦小グラウンドで六百人が参加してにぎやかに開かれる。

平市民会館
あすの催し
☆FG合唱団演奏会（午前10時）ホール☆歯科医学会（午前9時）第一会議室

※おことわり＝百貨店休みます

洋装　すえひろ
平一日本電建裏　電3,2,4,8

各種会合　待ち合わせ　などにもご利用下さい
レストラン・喫茶　小名浜　清水屋
ホットドッグ¥70
▶モーニングサービス（10時→午後1時）コーヒー　トーストつき　¥70
▶営業時間　あさ10：00ーよる10：00

靴のフカヤ
平駅前中央通り　TEL・4668

家庭電気なんでもOK
お気軽にどうぞ！
OKサービス
いわき市平字五色町　電（呼）6682

映画は大映
今晩オールナイト（特別料金二〇〇円）
出獄の盃
処刑の島
冷房完備
世界館

ワリチョー
期間1年・年6分2毛余
安全＝日本長期銀行の発行する債券で元金は安全です
有利＝年6分2毛余は1年もので最高の利回りです
便利＝1年満期・無記名・お申し込みは額面1万から利息先取り
途中割り引き日歩1銭5厘5毛
お申し込みは…
株式会社債券　国債　公社債　電話債
福平証券
いわき市平字鍛冶町電9125－7

牛豚肉問屋
たいらの
緑屋
本店　いわき市平字一町目　電2539／6084
支店　いわき市平字田町　中央通り　電2794

測量機　事務用品　計量器
修理は藤森　平・かじ町　電三二九六

●内科　●皮膚科　●放射線科
蓮沼医院
院長　蓮沼清夫
いわき市平字尼子町（旧尼子橋脇）電五五二六

ミズノ菓子店
水野武雄
いわき市平駅前中央通り　電四六一二

お知らせ

暑中お見舞い申しあげます
今般都市計画事業平駅前区画整理事業により七月末日から新店舗建築までの間休業いたすことになりました
その間ご不便をおかけいたしますがよろしくご了承願います
長い間ご愛顧をいただきましたことを厚くお礼申しあげます
今後ともなお一層のお引き立てのほどお願い申しあげます
ここに紙上をもってごあいさつ申しあげます

新住所　いわき市平字柳町一六
ミズノ菓子店
水野武雄

募集
▽編み物教師　一名▽女子店員（編み物に経験のある方　若干名　二十五歳ぐらいまで）
編み物生徒募集中　すずらん
いわき市平字新川町二四　電（平）五九三四

アパート
四畳半六畳で一室、玄関台所つき▽平・三倉地区、北白土堀之内地内▽連絡先電（平）④五五一三小野栄呉服

貸し間
▽六畳、四畳半▽台所、トイレつき▽場所＝いわき市平字材木町　▽連絡先＝電（平）五六八八

女子事務員募集
▽高卒以上▽委細面談　いわき市内郷綴町金谷団地内　電（平）六二六九　鈴木電機工業所

理容師
中習者を求む▽通勤、住み込み自由▽冷房完備高給優遇▽委細面談　平・鍛冶町五（志賀外科向かい）理容なにわ

アパート
▽六畳四畳半　台所押し入れ玄関つき　場所　月見町片倉南側▽連絡先＝野沢功桐材店　電（平）八九七二

貸し間
あり▽六畳、三畳、台所つき　場所＝いわき市平字古鍛冶町三三（酪み切りうえ）　早川竹治

機械工
急募▽年齢問わず▽通勤者▽給料など委細面談　いわき市四倉町字六丁目　電二七一七　飯田鉄工所

従業員募集
（職種）＝製缶工・熔接工・プレス工・鍛冶工・運搬工・若干名（未経験可）寮廚婦一名（社宅貸与）
（待遇）＝年齢経験により面談の上決定　詳細は当社給与規定による
希望者は履歴書持参の上当所または職安鹿城出張所においでください
株式会社　日星製作所
いわき市小名浜字林ノ上　電（代）③三一三六
（福島臨海鉄道宮下駅下車）
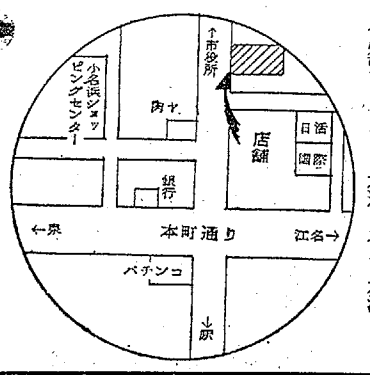
急募（貸し店舗）
◉現在働いているあなたが経営者に！
◉新しい事業に意欲をもやすあなたが！
◉奥様の副業経営に！
『現在のあなた様の手持ち資金だけで安心してお店が持てます　不足の資金は長期で分割、いかようにもご相談に応じます　とにかくあなたが経営者になる絶好の機会です　グループで助けあい近代経営をもって成功の道をつかみましょう　意欲ある方はお気楽にお早くお申し込みご相談くださいませ』
▼営業内容○キャバレー　○クラブ　○バー　○小料理店　○喫茶店　○中華料理店　○食堂　美容院　事務所　パチンコ店、その他
※○印は店内装飾設備いっさいできておりすぐ営業できます
ただし店の大きさはそれぞれ違います
▽建て物＝鉄筋三階建て、一階貸し店舗　建て坪＝約二百三十平方尺（70坪）八店舗シャッター、水道、ガス、水洗トイレなど完備店の広さはいかようにも希望に応じます
▽場所＝小名浜字上明神町四の二
▽連絡先＝鈴良観光株式会社
電イワキ②二四九四