夕刊 いわき民報
発行所 いわき市平字田町63
©いわき民報社
社長 野沢武蔵
電話(編集)4161 (販売)4162 (広告)4163

名菓 じゃんがら みよし

サンマ解禁は八月中旬に
ソ連船団に対抗して
真夏に出回るサンマ

ことしのサンマ漁業はソ連サンマ船団の進出に対抗して八月中旬に解禁とほぼ決まった。このため県サンマ対策協議会では七月十五日から民間調査船四隻を出漁させたいと、このほど水産庁に申請した。国際漁業の性格が強くなったサンマ漁業も、どうやらことしは暑い真夏からサンマがたくさん出回ることが必至となった。

ことしのサンマ解禁は第一次二十トン未満八月一日、第二次四十トン未満八月十五日、第三次四十トン以上八月二十日と内定したが、近く水産庁から公示されることになった。昨年までは三十トン以上が第三次解禁だったのが、第二次解禁の幅をひろげた。このため第二次は三日、第三次は六日早くなったが実際には第二次の三十トン級は九日も早くなった計算になる。

【解禁を間近にして蔵出しを急ぐ冷凍サンマ=小名浜漁協組冷凍工場で】←

解禁繰りあげの原因は①ソ連船が七月十五日からサンマをとっている②大衆魚をふんだんに早く出回らせ、安く市民に提供し、低物価政策に寄与することがねらいだ。もともとサンマ漁業といえば日本が先進国で、秋の代表魚だった。ところがソ連は一足先の七月から八月中旬にかけて中部千島近海でかなり好漁をみせ、年産五万トンのうち七〇%を同時期に漁獲していることがソ連のサンマ専門家、太平洋漁業海洋学研究所ユ・ヴエ・ノウイコフ氏によって明らかにされた。

従来の日本漁業関係者からすれば、魚群が北海道近海に南下してくるころが漁業の対象になるものと思いこんでいたのに、知らぬ間に夏サンマをたくさん獲っているというソ連の情報は全くのオドロキだった。こんなことなら解禁を早くしろというのが漁業界の声だ。全サンマ協も、水産庁も異論のある筈はない。そればかりか、七月に十隻の民間調査船を中部千島列島の漁場に派遣して、実際にソ連のいうように夏サンマがとれるものかを調べることになった。

いわき市はサンマ漁業が本命というサンマの漁業基地だけにこの問題には真剣だ。県サンマ対策協では江名底引組合二隻、小名浜底引組合一隻、県鰹鮪組合一隻、計四隻の調査船を出すことにした。福島県には二隻の割り当てなのに倍の船を水産庁に申請したわけだ。他県の希望船が少ないときはぜひ四隻をそっくり採用してほしいというわけだ。全国の四〇%を本県で占めようというのだからその意気込みは猛い。

この調査船は四十トン以上で、船主にすれば採算がとれるかどうか不明だから全くの商業ベースで行けというもの。七月十四日釧路(北海道)に集結し、十五日から八月二十日の解禁前までサンマを追う。水揚げは塩釜、宮古、釧路、花咲の四港を指定し、とれたサンマは解禁日まで冷蔵保管される。ソ連船の漁獲状況からみて好漁が期待されるが距岸四・五キロまで魚群が接岸するため紛争発生の恐れもあるので各船はレーダー操業を指示されるという。

サンマ漁業は北洋サケ・マスの裏作として考えられていたが、北洋から帰港すると一息入れるひまもなく再びサンマ漁に出るわけだ。県漁連の話では第二次解禁に約二十隻、第三次は約八十五隻の本県船が出漁するだろうという。

終漁期も一月十五日と決まったが例年より半月のびた。

サンマはいままで乱獲防止という立ち場から取り締まり規則で漁獲制限を加えていた。しかし国内事情だけではどうにもならない情勢となった。ソ連対策がいまや大きな問題となってきたわけだ。業界では次のような基本方針を発表しているが、前途にはけわしい波頭がただよっているようだ。『最近のサンマ生産は需要を充たし得ない状況にある。さらにソ連漁船の進出はめざましく年々増強の傾向にあり、国内加工業者からはサンマ輸入の要望が出されている。サンマ漁業をとりまく内外の情勢は大きく変わりつつあり、これに対応した事業を積極的に推進したい』。真夏を前にサンマ業界では早くも秋風がたちはじめたようなあわただしさだ。

平工、福島商に涙をのむ
東北高校野球

第十四回春季東北六県高校野球大会の決勝、準決勝は十一日福島市の信夫ケ丘球場で開かれ、県代表の平工は準決勝で同じく県代表の福商と対戦3—10と大差で破れた。

福商 000 512 020—10
平工 001 011 000—3

▽バッテリー=(福商)引地—斎藤(平工)米沢、小松崎、有吉—中島
▽三塁打=米沢、小林(平工)引地(福商)▽二塁打=岸波、鈴木健(福商)中島(平工)

湯ノ岳にサテライト局
FTV難視聴地区を解消

福島テレビ株式会社は十四日午前十一時からいわき市常磐湯ノ岳山頂でサテライトテレビ放送局建設起工式を行なう。九月一日サービス開始の予定で、これが完成すれば電波の死角だった小名浜と勿来の一部も五年ぶりにFTVが見られることになる。

水石山頂にサテライト局を新設して唯一の民間テレビであるFTVが放送を開始したのは三十八年。しかし水石山南部の勿来、小名浜の一部は電波の死角になっていて東京からの電波と混線、FTVをみることができなかった。この難視聴地域を解消するため孫局ともいえるサテライト局を千五百万円で湯ノ岳山頂に建設することになったもの。同孫局は出力が映像十ワット、音声二・五ワットで、周波数は決まっていないが、九チャンネル(一九八~二〇四メガサイクル)か十一チャンネル(二一〇~二一六メガサイクル)のどちらかになる模様。

なおFTVの難視聴が解消されても、同地区の聴取者がコンバーターで見ている東京地方の民間放送は今までどおり聴取できる。

休猟区二カ所を新設
上桶売と荷路夫地区

いわき林業事務所はキジ、ヤマドリなど山鳥の保護繁殖をはかるため、川前上桶売地区千五百㌶と田人町荷路夫地区六千㌶を休猟区に設定することになり、十六日午後一時半から川前支所、二十三日午後一時から田人支所で説明会を開くことになった。

休猟期間は四十二年十一月一日から四十五年十月三十日までの三カ年で、現在七カ所が設定されており、八月六日に勿来町窪田、関田、四沢、九面、白米、酒井、大高地区千二百㌶、赤井町全域千㌶、小川町塩田、高萩、三島、西小川地区二千六百㌶が解除される。結局ことしの狩猟期には六カ所が休猟区となるわけ。

同地区内で狩猟すると鳥獣保護法と狩猟法違反で処罰される。

市議を囲む座談会
四倉商工政治同盟で

四倉町四倉商工政治同盟(永井俊正会長)役員会は九日夜四倉町商工会館で本年度事業について話し合った。第一回行事として二十日午後七時から四倉町商工会館で四倉地区選出のいわき市議を囲む座談会を開くことにした。座談会のテーマは『四倉町民の福祉向上について』

←【たいらの海のポスター】

たいらの海へ ポスター配布

○…つぎつぎに観光施設が建てられていく平の海は、ことし二十五万の浴客誘致をめざしているが、早くもシーズンにさきがけ"平の海"ポスター五百枚ができ上がり、常磐線、磐越東線沿線と京浜地区に配布した。

○…五色の波打つ海、海浜に群れる美女、あくまで高くそびえたつ白亜の灯台が招く図案。平ユースホステル、新舞子キャンプ村、国民宿舎"塩屋崎荘"、そして二見ケ浦、豊間、薄磯の海水浴場を並べ、海岸道路、駐車場も完備しましたと自信満々の宣伝体制を敷いた。

たずね犬!

▽五日から不明 オス 名はチビ
▽雑種(中型)白黒まだら 耳は茶色
▽特徴耳が片方少したてにさけている グリーンの首輪
▽ご連絡の方にお礼をさしあげます
連絡先=電(平)四五六九・四三六〇

久之浜公民館運営審議委員

久之浜公民館運営審議会の新年度からの委員はつぎのとおり決まった。

▽委員長=坂本秀寿▽委員=井出寛 大須賀財次郎 日高マサ 新妻良吉 新妻源八 遠藤徳次郎 木村晋一 遠藤登 高木芳郎 雨宮幸夫 坪井寛 西山新造 草野源吉 白土哲男

寸言

▼サンマ漁はやくなりそう。暑いさかり、サンマで栄養補給といくか。
▼ナロン遊びが流行。夢うつつのうちに死ぬ? なんて、いかすね。
▼アメシロ、どんな植物もくいあらす、一晩中で丸裸にされちゃたまらん。早期発見。

天気予報
(小名浜測候所発表) 玉半提供 電五〇三一

【今夜】西よりの風、宵のうち曇りでにわか雨のち晴れ間が出る。
【あす】西よりの風、晴れ時々曇り。
【海上】今夜、あすとも多少波がある。

あすの暦
6月14日(水)

旧暦	5月7日
六曜	大安
日出	4・15
日入	18・57
月出	9・57
月入	23・38
満潮	6・59 21・34
干潮	2・04 14・29

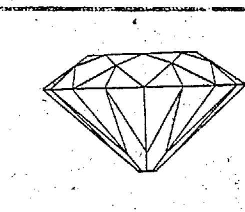
カリブダイヤ
日本チクタクチェーン
オモト
いわき市たいら一2 TEL.2607.7566
サービスセンター TEL 7567

秋田のうまい酒
両関
秋田・湯沢・伊藤醸
発売元・株式会社亀井商店

春繭を初出荷
阿部さんがトップ切り

〇…いわき市好間町大利字篠谷城一九四、農業阿部正美さん(四五)は十二日朝、同市平字三倉町片倉工業平製糸工場に、真っ白な春繭百三十キロを出荷した。これは県下初出荷のトップで、阿部さんはこれで八年間連続のトップ出荷を飾った。繭質も上々との折り紙つき。

〇…この初出荷は昨年に比べて二日早く、ことしは心配された冷害や病害虫の被害もなく、むしろ春蚕後半からの高温で、桑の生育は順調で、伸び率は昨年同期に比べて七割増という。こうした好条件も影響し、阿部さんは五月十二日に三・五箱を掃き立てし、わずか一カ月で出荷に漕ぎつけた。とくに阿部さんは早くから屋外条桑育と自然上ぞくを取り入れ、省力飼育で効果を上げている。

〇…春繭の出荷は二十五日まで続けられるが、桑の生育が良いとなどから、春繭の出荷は目標七万二千キロを約一割も上回る七万八千キロに達するものといわき蚕業技術指導所では見ているが、ことしの繭値はこれまでの最高が予想され、春繭だけでも約一千戸の養蚕農家に七千八百万円が転がり込むことになる。まだことしの初秋繭三万五千キロ、晩秋繭五万三千キロを目標とし、その達成指導に乗り出すという。

↑【初出荷された春繭】

小名浜築港促進同盟総会

小名浜築港促進同盟会（木村守江会長）の総会は九日小名浜魚市場会議室で開き、役員改選の結果、次のとおりきまった。

▽会長　大和田弥一（市長）▽副会長　中村豊（常磐炭鉱社長）▽石坂一郎（日本水素社長）相京光雄（小名浜製錬社長）荒木三郎（呉羽化学社長）島崎忠好（市建設部長）▽名誉会長　木村守江（県知事）

常磐で自転車の防犯登録

常磐輪業組合はつぎの日割りで自転車の防犯登録を行なう。新しいワッペン式の車籍票をつけかえるもので、登録費用は五十円である。

▽十四日＝青葉世話所前、東区世話所前、八仙クラブ前、下浅貝世話所前、上浅貝世話所前、辰ノ口職員クラブ前▽二十日＝藤原小学校、磐崎小学校▽二十一日＝南区世話所▽二十二日＝下船尾公会堂前、上矢田支所前▽二十三日＝水野谷駐在所前、竜ケ沢世話所前▽二十四日＝小野田公会堂前▽二十五日＝常磐警察署前、湯本一小校入口

【小名浜で立ち往生している台湾の大型貨物船】←

半月も港内に立往生
一万トン船がエンジン故障

小名浜港でエンジンに故障を起こした一万トンもある外国貨物船が半月にわたって立ち往生しているという珍しい事故がおきた。この船は台湾のチャイナーユニオンライン会社所有ユニオントランスポート号（一万八百九十三トン、乗り組み員四十二人）で先月三十一日動乱のエーメンから呉羽化学（いわき市錦）保土ケ谷化学（郡山市）向け工業塩一万百六十トンを積んで小名浜港に入港、今月二日荷揚げを完了したが、機関故障で動けず三号ふ頭に横付けになったまま十日もすぎたのに修理ができずにいるもの。

同船は米国の戦時標準船で、戦前大量に造船された古い型の老朽船。機関が動くまでにはあと四、五日かかりそうだとあって乗り組み員も船内にとじこめられた形。小名浜港で外国の大型貨物船が半月も港内に釘づけになった例はいままであまりないだけに珍しいことだとされている。

あすの停電

▽四倉地区＝（8時半〜16時半）旭町、蛭川

くらし随筆

社会常識

鎌須賀鉄弥

私は次のような実話を読んで、すっかり考え込んでしまった。

◇

ある進学で有名校の校長あてに次のような匿名の手紙が届いた。「昨朝自転車で登校中の貴校生徒が、路上で小学生と衝突したが、何のあいさつもなしに走り去った。学校に遅れまいとする気持ちは理解できるが、ひどいではないか」という抗議に始まって「一体貴校生徒は進学成績はよいかも知れないが、いつも勉強勉強で追いまくられ、ろくな人間教育は受けていないのだろう。人にぶつかって素直に謝まれないような人間は、何人作ってもほんとうの教育ではない」としんらつに決めつけてあったそうである。

校長はすっかり恐縮して係りの先生に校内放送で「これこれのことに心当たりの生徒は直ちに職員室に来るように」と放送してもらった。ところが、放送が終わるか終わらないうちに一人の生徒が飛び込んできて「私です！」という。事情をきくと、たしかに数日前にそのような事実があったが、相手の小学生はすぐ起き上がって友達とニコニコしながら行ってしまったので、心配ないと思って、そのまま自転車を急がせたとのこと。

◇

「あの小学生はケガをしたのでしょうか」と心配顔である。さっそく小学校へ電話で事情をきくと、子供は異常なく勉強しているという返事。放課後生徒と組主任はその小学生の家へ鄭重に謝まりに行った。そのすぐあと「先日は匿名の手紙で失礼した。テキパキと処理してくれてありがたい云々」と、放送したらすぐ名乗りでた生徒を激賞したそうである。（四倉高校校長）

市況

魚類

（十二日午後〜十三日正午）

十三日の小名浜港は一本釣りと巻網のカツオが多い。

【小名浜港】一本釣船二隻　巻網船一カ統　定置網船一隻　底引船十九隻　小舟五十隻

▼ツリガツオ　三万三千八百キロ　一六〇〜二二〇▼カツオ（巻網）一万九千キロ　一七〇〜一五三▼キワダ　七千九百キロ　三四〇〜二三〇▼アジ　八百キロ　一三八▼小サバ　五百キロ　三〇▼アカジ　四千三百キロ（大中）一六〇〜五〇（小）四六〜三五▼水タコ　千キロ　八〇〜四五▼トウジン　千キロ　三五〜三〇▼ヤナギ　三百キロ　四五〇〜七〇▼ブドウエビ　二百キロ　九七〇〜三五〇▼ナメタ　二百キロ　一五〇〜七〇▼ニクモチ　二百キロ　二一〇〜七〇▼ノドクロ　二百キロ　二五〇〜一〇〇▼サメサカレイ　百五十キロ　四〇〜二五▼マツバカニ　三百匹　一四〇〜三〇（匹）▼アワビ　二百五十キロ　一三〇〇〜一二三〇▼カイヤキ　五百コ　一四〇〜一二五（コ）

【江名港】巻網船一カ統

▼カツオ　一万七千キロ　一六五〜一四五▼メジ　一万五千キロ　一七〇〜一五八▼ヒイラ　八千キロ　七〇〜五七

【中之作港】一本釣船三隻

▼カツオ　四万八千二百キロ（一号品）一六〇〜一〇六（二号品）一〇〇〜八九

野菜

▼ホウレン草　一五〜七（束）▼菜類　四〜一（〃）▼白菜　一五〜一三（キロ）▼ニンジン　三〇〜一〇（束）▼ゴボウ　一〇〇〜六〇（キロ）▼大根　一五〜五（〃）▼タマネギ　三三〜一五（〃）▼キュウリ　六五〜一七（〃）▼ナス　一七〇〜一四〇（〃）▼タマナ　一八〜一二（〃）▼パレイショ　三〇〜一〇（〃）▼ササゲ　八〇〜一二〇（〃）

果物

▼サヤマメ　一三〇〜八〇（〃）▼ピース　九〇〜六〇（〃）▼カボチャ　七五〜六〇（コ）▼トマト　六五〜三〇（キロ）▼ニラ　一五〜七（束）▼モヤシ　二五（キロ）▼玉子　二二〜九（コ）▼リンゴ　五五〜二四（キロ）▼ウメ　一三〇〜五〇（〃）▼スイカ　一〇〇〜八五（〃）▼イチゴ　一五〇〜七〇（カップ）

（丸平青果市場調べ）

涼しいひととき／出勤前のひととき／早朝プレーでお楽しみください／
毎朝5時から（前日フロントまでお申し込みください）
安田幸吉先生レッスン会
6月20日　午前10時・午後1時
募集人員　20名限り・会費／1,000円
お申し込みはフロントまたは電話8888へ
格調高いチャンピオンコース
平カントリークラブ
いわき市内郷高坂町　TEL・（平）8888

牛豚肉問屋
たいらの
緑屋
本店　いわき市平字一町目　電2539／6084
支店　いわき市平字田町　中央通り電2794

うなぎ　やな川　はじめました
割烹　紫
平・新田町
電4063・7525

内科・循環器科
佐藤医院
院長　佐藤誠
いわき市平字研町（松ケ岡公園入口）電四八七一

すしは寿司徳へ
▽ご家族づれの楽しいご会食にお越し下さい
▽出前もいたします
寿司徳
いわき市平字才槌小路（江戸川本店あと）電三九五八

低利融資　商店専門
三倫商事
いわき市平字大町（岡田ビル）電八四四八

越　フジコシ
外商課の疋田・小林にご用命
いよいよお中元のシーズンです
この両名が中心になってご注文をうけたまわります　記念品やお引き物なども電話一本で急ぎ参上
壁掛け（丸ひょうたん）　七〇〇円
〃（角型）　三五〇円〜六五〇円
〃（時代杉和）　七〇〇円
〃（パネル）　五五〇円
オードブルセット三五〇円〜九五〇円
ビール半ダース　八〇〇円
ビール一ダース　一五八〇円

日本工業規格表示許可
設立年月日　昭和39年1月21日
許可番号　第267002号
許可年月日　昭和42年5月31日
ごあいさつ
初夏の候ますますご健勝のこととおよろこび申しあげます
平素は格別のお引き立てを賜わり厚くお礼を申しあげます
このたび生コン工場として県内で初めて日本工業規格表示許可工場になりました　これひとえに日ごろの御高配の賜ものと厚く感謝申しあげます　今後ともよろしくお引き立てくださるようお願い申しあげます
常磐生コン株式会社
取締役社長　根本明・製造部長　高田金六
本社・工場／いわき市常磐西郷町銭田　TEL・（024642）2101（代）

整形外科　外科　内科
金成医院
金成桂一
いわき市平字鍛田町　電五四一六

暑さのスタミナ補給に！
天ぷら　焼きとり　一品料理
いき成
いわき市平・聚楽館通り　電四七六〇

営業部員募集
▽普通車または軽四輪免許（経験二年以上）の所有者
▽年齢二十五歳まで　男女不問
▽待遇は当社規定により優遇
▽希望者は履歴書持参の上
六月十五日午後三時までご来店ください
衣料品の鈴屋
いわき市平字大町　電三七八八

県中体の大綱きまる
7・8月　いわき中心に開催

第十回県中学校総合体育大会は県中体連、県教委、いわき市教委など主催で七月二十三、二十四、二十五の三日間を前期、八月三、四の両日を後期大会に、いわき市を中心に熱戦が展開されるが、八日その事務局がいわき市平字中町、大黒屋ショッピングセンター(旧平公会堂二階)に店開きした。

大会は前期が陸上競技、水上競技、後期が野球など十三種目で、開会式は八月二日午後四時からいわき市営平陸上競技場(平競輪場内)で行なう。日程、会場つぎのとおり。

【前期大会】◇陸上競技(七月二十三日、開成山競技場)◇水上競技(七月二十四、二十五日、四倉中プール)

【後期大会】八月三、四日

◇平▽野球(平球場、平工、平三中)▽バスケット(磐高、平一中)▽軟式庭球(市営コート)▽バドミントン(平商)▽体操(平二小、平三小)

◇内郷▽剣道(内郷一中)

◇磐城▽卓球(小名浜一中)▽柔道(江名中)▽相撲(小名浜水産)

◇常磐▽バレーボール(湯本一中)▽ソフトボール(湯本二中、湯本三中)

◇勿来▽サッカー(呉羽、錦中)

◇好間▽ハンドボール(好間中)

なお駅伝は十月下旬郡山市で、スケートは一月下旬土湯で、スキーは一月下旬猪苗代町沼尻でそれぞれ行なわれる。

平二高にバレーコート二面

平二高にいわき市やPTA、事業主会、同窓会などの協力で待望のバレーコート二面がつくられる。

同校には現在火災で焼失した平二中の二年生二百四十人が収容されているが、体育授業とクラブ活動の場としてのバレーコート新設を関係方面に働きかけていた。

このほど校舎北側の樹木が代採され市で整地いっさいを受け持つことに決まり、周囲の柵と金網の費用がPTAから三万円、事業主会から五万円、同窓会から二万円、後援会長の志賀季三郎氏個人からも一万円など合わせて大口だけでも十一万円が寄せられた。残る七万円の寄付集めが行なわれているが、同校バレークラブ(松本博委員長)の生徒たち二十人は十日から柵のクイ打ちや金網張りに休憩時間を利用して奉仕している。新しいコートは今月下旬までに完成される。

→平二高生のクイ打ち奉仕作業

花の日に感謝の花束慰問
平バプテスト教会など

いわき市平字材木町の平バプテスト教会(高橋文子さん)では十一日の花の日を記念、十、十一の両日幼稚園児童と教会学校生徒二百人が手分けして、共立病院、労災病院の長期療養患者、児童相談所、少年鑑別所、古鍛冶踏み切り詰め所、少年センターなど二十六カ所に花束を贈って慰問、感謝した。

いわき市内郷綴町、大木下幼稚園の園児ら五十五人は十二日午前、内郷支所、同警察署、同消防署、同郵便局を訪れ"いつもご苦労さまです"と花束を贈った。これは十一日が同園の"こどもの日、花の日"だったので園児らが花を持ち寄り、お礼のしるしにと贈ったもの。

高木さんら七氏一団体表彰
県身体障害者福祉大会

第十七回県身体障害者福祉大会は十二日喜多方市厚生会館で開かれたが、席上、自主更生者や援護功労者が表彰された。いわき関係の受賞者は一団体、七人。

▽自主更生者＝高木正　西山慰男　佐々木春千代　橋本要一▽更生援護功労者＝椋本繁　森本米吉　古川クラ▽優良支部＝植田町分会

故エドワード神父の遺骨を安置

湯本カトリック教会は四日死亡した前同教会のダビオ・エドワード神父(五七)の遺骨を迎え教会内に安置し、十八日午後六時から信者の集いを催す。

同神父は湯本に在任八年余、同教会を建設した功労者、青少年補導に力を尽くしたひと、その徳をたたえ、故人を慕っての集いである。

おとうさんの横顔 ②
〈評〉菱沼儀

平二小　二年　柳沼ひろふみ

【評】おとうさんのおかおがにこやかで耳やあごのあたりよく見ましたね。めがねをかけて新聞をごらんになっている感じがとてもよいです。

平二小　二年　水野明美

【評】紙はんがでよくおとうさんの感じを出しています。髪の毛など苦心したあとがよくでていてりっぱな作品だと思います。

学芸

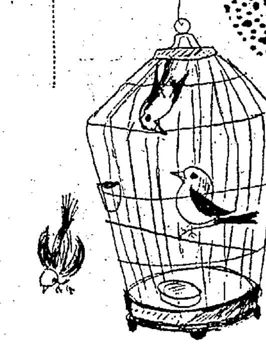
カット・福田栄氏

父の日
平一小　四の四　及川弘秀

父の日は、母の日にくらべるとあまり知られていない。おとうさんたちも、あまりおぼえていない。そして父親さんかん日は、年に一度ぐらいだ。だから、おとうさんたちは学校の中などでは、あまり重ように、そんざいしない。

だけど、おとうさんは、ぼくらにとってたいせつな人だ。

それ、仕事だ、それ電話だ、と毎日いそがしくはたらいている。

休みといえば、冬休みと休日、日曜ぐらいだ。ぼくらみたいに、夏休みや、春休みがない。だから、日曜日ぐらいは、休んでもらいたいと思う。そりゃあ、たまにはどこかへつれて行ってもらったり、いっしょに遊んでもらいたいと思う。しかし、せっかくの日曜日だ、と思いとどまるが、やはりさいそくしがちになる。

だけど、このごろはそうもいかなくなった。おとうさんが日曜でも役所へ行くからだ。それで、父の日ぐらいは、おとうさんを休ませてやりたいと思っている。これはだれでも同じだろう。

しかし、父の日だほら休みなさい、日曜日だどうでもいいとはかんたんにわりきれるものではないと思う。

日曜日といえば、うちのおとうさんは、子どものころたいへんかっぱつだったそうだ。いまでも日曜のひまなときなどに、「キャッチボール」や「バドミントン」をやると、ごうそっ球をなげたり、高いうちかえしをしたりする。だけど、それはたまにで、ふつうは午前中ひるねして、午後から図面などをせいりしている。そういうおとうさんを見ていると、

「いっしょにあそんでくれないかなあ」

と、つまらなくなる。しかし、たいていはおとうさんをあてにしないで、友だちと遊んだりする。それがふつうだ。

日曜日の10時ごろになると、おとうさんは

「とこやへ行って来た方がいいんじゃないか」とか

「つめをきりなさい」

というふうにおとうさんはいつもせいけつだ。かみもみじかくしている。そうそう、おとうさんの一日をたどってみると、おとうさんは早おきだということが目にとまる。ふつう五時ごろ目をさます。ときどきおかあさんより早くおきてガスがまのスイッチを入れる。それにくらべると、ぼくはおきるのがおそい。おとうさんは、このごろ夜にぼくのへやでねて、本などのせいりをしている。大へんだな。それなのに、ぼくは夜は早くねられ、朝は六時ごろおきればよい。前のように父の日は、あまりしられてはいない。だからいっそうおとうさんをだいじにしなければいけないと思う。

いつもはたらいているおとうさん、ありがとう。

※　※

■本格的中国料理のバイキング(20種以上の特選料理)
600円で食べ放題!
親子ふたりで1,000円
■6歳以下無料・小学生は400円■団体(10人以上)割り引きもございます■贈りものにバイキング予約券をご利用下さい　(毎週月曜日休店)
バイキングタイム/夕5〜8時
桂菜苑
さんわショッピングセンター
電②5221

NHK第一 1340KC

5・37	こどもと家庭の夕べ①みんなのうた②名作ライブラリー③こどもニュース④じょうずな話し方⑤家庭音楽会
7・00	ニュース▽ニュース解説
30	プロ野球「西鉄対南海」＝中止の時＝7・30落語8・03ニュース特集9・15趣味の手帳9・30ここに生きる
9・40	ニュース特集
10・15	きょうの問題
30	古典落語「子別れ」金原亭馬生
11・05	夢のハーモニー「夕暮れに」「愛の喜び」

NHK第二 1540KC

6・00	そろばん教室「6級のわり算」
20	基礎英語
40	英語会話
7・00	ラジオ農業学校「放牧中心の酪農」
15	続基礎英語
30	中学生の勉強室「社会科」歴史
8・00	通信高校講座①農業経営②数学③現代国語④地学⑤日本史
11・00	フランス語入門
40	大学講座「英語」

じゅんがら

ラジオ福島 1060KC

6・00	ニュースハイライト▽きょうのニュース▽きょうのハイライト
25	火曜ナイター「サンケイ対巨人」＝中止の時＝6・25ナイタージョッキー7・30リクエストパレード8・00ミュージック・ワイド・ショー
9・30	ミュージックパレード▽虹のメロディー
10・00	ヤング・ヤング・ヤング　前田武彦ほか
30	ミュージック・イン・ハイフォニック
11・00	大学受験ラジオ講座「和文英訳」新島通弘「現代国語」関良一

総合テレビ ④
※印はカラー番組み

6・00	一直線「海の特だね」
25	みんなのうた
30	素顔の青春
7・00※	きょうのニュース
30※	NHK特派員報告「オックスフォード」〜伝統の中の学園〜
8・00	「太郎」石坂浩二　伴淳三郎　有島一郎　藤田佳子ほか
9・00	ニュース▽ニュースの焦点
40※	芸能百選　落語二題「雛つば」桂小南「死神」古今亭今輔
10・30	時の動き
11・10	新日本紀行
40	夜のアルバム

教育テレビ ⑩
※印はカラー番組み

6・00	スペイン語講座「タクシーに乗りましょう」
30	みんなの科学「たのしい実験室」分解写真
7・00	英語会話「お見舞いの日」
30	そろばん教室「わり算の練習」
8・00	教養特集「太宰文学と現代の青春」武田泰淳　大江健三郎ほか
9・00	通信高校講座「数学」
30	通信高校講座「英語」
10・00	通信高校講座「現代国語」
30	通信高校講座「数学2A」組合せ
11・00	通信高校講座「数学1入門」乗法と因数分解

福島テレビ ⑧
※印はカラー番組み

6・15※	悟空の大冒険「バラモンの足」
45	ニュース・フラッシュ
7・00	マグマ大使「東照宮の危機・電磁怪獣」
30	歌まね読本　ゲスト佐々木新一　左とん平
8・00	歌のグランプリ　園ひろ子　橋幸夫　仲宗根美樹　菅原洋一ほか
9・00	火曜劇場「女と刀」中原ひとみ　大塚国夫
30※	奥さまは魔女「ベビー魔女ちゃん」
10・00	ドラマ「真田幸村」中村錦之助　田中邦衛　長谷川哲夫ほか
56	ゴールデンショット　戸田勝一郎に挑戦する

FM放送
☆印はステレオ番組み

6・05	夕べのひととき<ディスクジョッキー>
7・20☆	ステレオコンサート<ポピュラー・パレード>「ラヴ」「夢で恋すれば」「ラヴ・レター」「想い出のサンフランシスコ」「ウェディング・ベルス」「イェスタデイ」
9・05	トスカニーニアワー「ファルスタッフ」ヴェルディ作曲
10・00	イングリッシュアワー「ノーウッドの建築士」コナン・ドイル作
40	朗読「蒼ぼう」石川達三作　露口茂
11・05	夜のしらべ

みもの

◇火曜劇場
〜福島・夜9・00〜

女と刀

権領司フキに思いを寄せた吉松の鉄道駅員伊原兵衛門は、フキ獲得のためにあらゆる手段を弄した。はじめ身分の違いは承知ながら「出戻りのお方ゆえ」と仲に立った兵衛門の上司松永が口をすべらせたことから、いたく硬化していた父弥兵衛も、遠い遠い縁とはいえ権領司・伊原両家の血のつながりをたてにとられると弱かった。

フキに対して二度までも"おのれの意向"を無視させることには、しのびないものがあったが、弥兵衛としてはもはや断わる口実を持たなかった。

母親のモエもまた、そんなフキをあわれと思いつつも"士族のおきて"には抗し得ない。

伯母のタカ女は、ついに一生"おのれの意向"を天竜金のためにたてとおした女ながら、心を燃やす男を知らぬフキにどう助言してやることもできない。フキは父に、母に、おきてに抗し続けた。

出演＝中原ひとみ　岩崎加根子　川辺久造　馬渕晴子　大塚国夫ほか。

＝女と刀＝馬渕晴子㊧と中原ひとみ㊨

◇NHK特派員報告
〜総合・夜7・30〜

オックスフォード

ケンブリッジ大学とともに、イギリスを代表するオックスフォード大学の歴史は、遠く十二世紀にさかのぼる。オックスフォード大学からは、第二次大戦以後、アトリー、イーデン、マクミラン、ヒューム、それにウィルソン現首相など、歴代首相を輩出し、オックスフォードを抜きにしたイギリス政界は考えられない。

ケンブリッジ大学との対抗ボートレースに情熱をそそぐ学生の姿など、新しい時代のいぶきを吸収しながらも、良き伝統を守りついでゆくオックスフォード大学の昨今を紹介する。

＝特派員報告＝大講義室を出る学生

ききもの

◇古典落語
〜第一・夜10・30〜

子別れ
金原亭馬生

今夜は「子別れ」上、中、下のうちから、その下にあたる"子はかすがい"の部分を、金原亭馬生の出演でおくる。

女房と別れ、なじみの芸者と世帯をもった大工の熊さん、そろそろ前非を悔いはじめた。ある日、木場へ材木を見に行く途中、偶然むすこの亀ちゃんにあった。「やあ、おとうちゃんだ」と喜ぶむすこを、熊さんは、抱きしめてやりたいほどのなつかしさをおぼえる。

むすこの話から、女房は女手ひとつで、わが子の成長を楽しみに亀ちゃんを育てていることを知った。むすこのひと言ひと言が熊さんには涙のタネだ。やがて無邪気な亀ちゃんのあっせんで、この夫婦はめでたく元のさやにおさまる。

熊さん、亀ちゃん親子の問答は、聞く人を泣かせ、笑わせる人情ばなしの精髄といわれる名場面。

◇トスカニーニアワー
〜FM・夜9・05〜

ファルスタッフ

歌劇「ファルスタッフ」をきく第二夜。解説は村田武雄氏。ゲストは藤原義江氏。きょうは第二幕をきく。

酒場の一室。ファルスタッフが飲んでいると、使いがきて、彼が付け文をしたフォード夫人、ページ夫人ともつごうがよいという。彼がごきげんになったところへ、金持ちのフォードが、フォンターナと自称してやってきて、自分はフォード夫人に思いをかけているという。ファルスタッフは、これから彼女に会うからお力になりましょうと気前がよい。ファルスタッフは、肥った体に正装してフォード家を訪れる。彼はフォード夫人に「私は小姓時代には、やせぎすの美少年だった」と口説きはじめる。そこへ、いきりたったフォードが人々をつれてやってくる気配がした……。

配役はジュゼッペ・ヴァルデンゴ（ファルスタッフ）ヘルヴァ・ネルリ（フォード夫人）フランク・ヴァレラ（フォード）ほか。

あすの運勢
小川石洲

六月十四日（水・大安）

【1月生】くよくよしてもどうにもならぬとき、落ちつくがよし
【2月生】心配するほど悪くはない、当たって砕ける勇気が必要
【3月生】悩みごともしだいに解消せん、笑顔をもってがんばれ
【4月生】心に急ぐことあるも現状を守るが安全、先走れば失敗
【5月生】友情が愛情に変わるごとき進展あり注意欠けば悪化す
【6月生】新しきを求めて食指を動かすことあり欲ばれば失敗す
【7月生】花を見て実も得る運がある、感情に走ればつまづかん
【8月生】誠意をもってして信用を得る日、人の和を大切にせよ
【9月生】手にしたものはしっかりにぎれ、軽率に手ばなせば損
【10月生】あきらめていながら忘れ得ぬ悩みあり、気分一新せよ
【11月生】人情にからまれば自由を失う、相手の動きみて行動
【12月生】目的の花を手に入れるには困難ともなう、ねばり大切

募　集
洋裁のできる方　委細面談
ファッションルーム
山　田
いわき市役所平支所うら　電5619　デザイナー山田昭一

冷暖房
拡声装置　設計設備
給湯装置
ボタン電話
ビデオコーダー
瓦斯器具
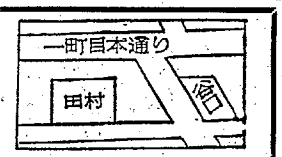

田村無線
平・一町目　TEL・8121

ヤスミツ木工株式会社
店舗内装設計施工
室内装飾家具製作
総合営業所　平谷川瀬字明治町　電6681・2394
和洋・厨房・スチール・家具・室内装飾・特注設計

総合自動車整備新工場完成！
フレーム修正機設置
大型グレン車完備
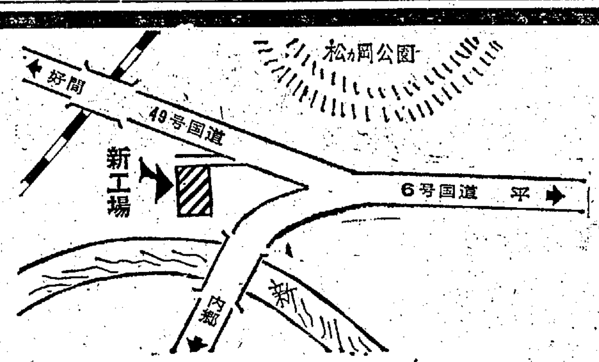

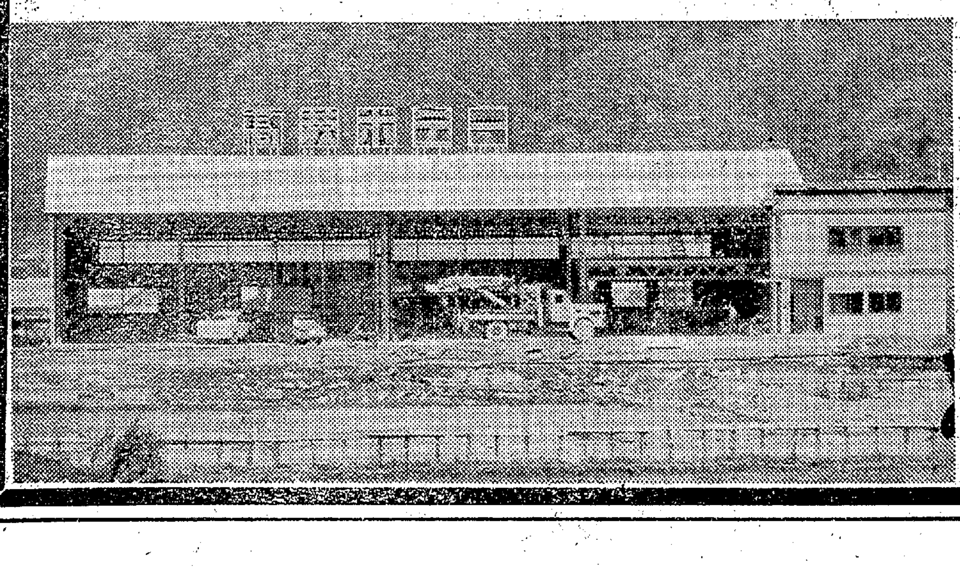
募　集
板金技術者　10名
塗装技術者　5名
高萩自動車ボデー工場
いわき市内郷御台境町字自在町　電6883　3419

睡眠薬代わり

ナロン遊びが流行

少年が夢心地ではねる

睡眠薬ハイミナールが劇薬に指定され、青少年の間で流行していた睡眠薬遊びが影をひそめていたが、このところいわき市内の高校生、青少年の間でハイミナールに代わって鎮痛錠ナロン（大正製薬）を飲む〝ナロン遊び〟が流行し始め、十日夜にはこのナロンを飲んでバイクに二人乗りしていた十八歳の無職少年が歩行者をはね、三週間の大ケガを負わせるという事故もあり、青少年が開放的になる夏休みの訪れも間近いところから対策が強く望まれている。

危険な副作用もつ

自粛販売を呼びかけ

平窪有馬防犯係長の話ではこの〝ナロン遊び〟は数年前東京で流行していたもので、本来は鎮痛、解熱剤だが、これを飲むと眠くなるという副作用があるほか、量を多く飲むと①顔色が悪くなる②目が血走り、うるんでくる③感覚がにぶる④理性がなくなり、非行や不純な異性交遊につながるという。

十日夜これを飲んでバイクに二人乗りしていた同市好間町北好間、無職少年A（一七）は、道路を横切ろうとした同市平窪波八反田四四の一、魚店大塚喜八郎さん（四九）をはね、腰に三週間のケガを負わせ、自分も顔に二週間のケガを負ったが、平署員がかけつけたときは、まるで酒に酔ったようにフラフラになり、どっちが運転していたかわからないほどだったという。

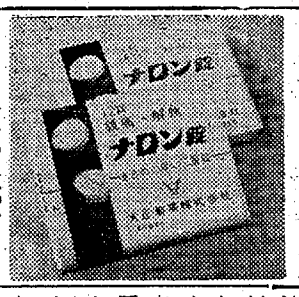

←【問題のナロン】

このナロンはレスタミン系の鎮痛錠で、きき目を継続させるためマレイン酸クロルフェンラミンが含まれており、飲むと眠くなるという副作用がある。しかしハイミナールのように劇薬に指定されていないため医師の処方箋や印鑑なしで簡単に買える。このため平窪では薬局に対し子供には売らないよう、また高校生や青少年を持つ親に注意するよう警告している。

平工菊地校長＝このような遊びは何年かの周期で流行するようだ。近く開かれる夏のすごし方懇談会でとりあげ、警察、少年センターと協力してこの遊びを一掃したいと思う。

平薬業組合足立賢一組合長＝数年前東京でこの〝ナロン遊び〟が流行したさい足立区の薬業組合ではナロンを売らない運動を展開したと聞いています。組合員の中ですでにこの薬を売らないところもありますが、それを全組合員に適用するのはむずかしいと思います。しかしこの薬を常用している人は顔を見ればわかるので、そんな人にはうらないよう組合員に働きかけて行きたいと考えています。また製薬会社にもマレイン酸を使わないように話してみます。それと同時に家庭でもじゅうぶん気をつけてもらいたいものです。

平窪有馬防犯係長＝このところこの〝ナロン遊び〟が流行しているのを知り、食堂、喫茶店、バーなどで補導していますが、家庭でももっとともに気をくばってもらいたい。また薬局でもともに、この薬を売らないように配慮してもらいたい。

水質監視員を任命

海水汚染など公害防止

県水試は、こんど漁業者などを〝水質監視員〟に任命〟。小名浜はじめ、県内臨海工場地帯の沿岸における海水の汚染度などを常時調べる。もちろんこれは、はじめての試みで、ねらいは、いわゆる〝海の公害〟を未然に防止しよう、というもの。

近く適任者に海水監視を委託、七月から実施の予定。監視員は、毎週一回以上担当沿岸をパトロールして海水を調べ、水の色が変わっているとか、魚が死んで浮いていたとか、その他海水に異常を認めた場合は、すぐ様同水試にその旨速報、水試は、それに基づいて原因究明に乗り出して漁場の荒廃防止に適当な手を打つわけ。

トラックに衝突しケガ

十三日午前八時四十五分ごろ、いわき市常磐水野谷町亀ノ尾一八八、東北電力社員坂詰正文さん（三）はバイクを運転し、同市常磐水野谷町亀ノ尾一四〇地内県道で、前から来た同市内郷宮町代三〇、ときわ運送株式会社社員関根元次さん（三七）運転のトラックが右折しようとして停車したところへ衝突、肩や右足に二週間のケガを負った。

原因は坂詰さんの前方不注視。

アメシロ大発生か

懸命の防除活動始まる

○…一夜にして新緑を丸裸にしてしまう樹木の敵アメリカシロヒトリは、いわき市内でも小名浜、内郷、平などでも発生、これに発見されたものだけでも数カ所に及び、関係者の話では、昨年の発生群から見て、ことしも大発生するものと心配されているほど。このためいわき地方病害虫防除所と同市平支所の防除班が協力、十二日午後三時過ぎから平工付近のプラタナス、桜、イチョウ、アカシア、柳など数十本に対し、薬剤散布を行なった。

○…平工付近では昨年も数本の緑樹が被害を受け、ことしもプラタナスに一カ所の発生群を認めたが、高い場所の発見が困難なため、万一に備えて動力大型散布機スワス・スプレーヤー一台を動員、平工生約二十人の協力を得て、ディプテレックス八百倍液千五百五十㍑を散布した。

○…また十三日も平地区のアメリカシロヒトリのいっせい防除に出動し、この日は平支所前のお告げの聖母幼稚園内にあるプラタナス一本に数百匹の幼虫が十数群発生しているのを発見、さっそく枝葉を切り落として焼き捨てた。

○…また付近の樹木約三十本のほか新川沿いの桜十数本、平市民会館周辺のプラタナス、ヒマラヤシダーなど約二十本に薬剤を散布し、徹底的防除に乗り出した。

らんかんに衝突しケガ

十二日午後一時半ごろ、いわき市久之浜字前三地内の国道で、バイクに乗っていた双葉郡浪江町大字権現堂字本城五八、大工池田恵寿さん（二七）は、前から来た車をよけようとしてハンドルを切りそこない、橋の欄干に衝突し右腕に三週間のケガを負った。

学童はねられ重体

十三日午後六時十五分ごろ、いわき市平字北白土字ざる田二〇地内の県道三差路で、自転車に乗っていた同字作町、会社員田中邦男さんの長男美智夫君（九つ）＝平二小四年＝は、同市平鎌田字岸、店員駒木清一さん（三〇）運転の小型トラックにはねられ、頭の骨を折って三カ月の重傷を負った。平署の調べでは駒木さんがスピードを出しすぎていたもの。

荷台の高校生ケガ

十三日午前七時五十五分ごろ、いわき市平字童子町一の一地内の市道交差点で、同市小名浜岡小名字君ケ塚二三、会社役員馬目恭平さん（四〇）運転の普通トラックと同市平赤井字浅口二三の二、ブルドーザー運転士今田恵吉さん（四七）のバイクが衝突。このためバイクの後ろに乗っていた今田さんの長男道君（二）＝平三年生＝は右足などに二週間のケガを負った。平署の調べでは双方が交差点で徐行しなかったもの。

ライトにくらみはねる

十二日午後七時五十分ごろ、いわき市小名浜字林ノ上地内の市道で、自転車に乗っていた同市小名浜字原木田一五、建築業村上清治さん（三九）は、後ろから来た茨城県東茨城郡大洗町磯浜四七五、鮮魚店飯橋乾三さん（三）の軽四輪トラックに追突され、村上さんは顔、右手に三週間のケガを負った。警城署の調べでは飯橋さんが前から来た車のライトに目がくらみ村上さんに気づかなかった。

ライトにくらんで追突ケガ

十一日午後八時二十分ごろ、いわき市小名浜字林ノ上地内の県道で、道路左側を歩いていた同市錦町上中田一二五、運転手志賀隆治さん（三）は、同市小名浜字寺廻り三九、運転手中野一八さん（四七）のバイクに追突され双方とも路上に転倒して、それぞれ胸、手などに二週間のケガを負った。警城署の調べでは中野さんが前方から来た車のライトに目がくらみ、柳など数十本に対し、薬剤散布を行なった。

○…平工付近では昨年も数本の緑樹が被害を受け、ことしもプラタナスに一カ所の発生群を認めたが、高い場所の発見が困難なため、万一に備えて動力大型散布機スワス・スプレーヤー一台を動員、平工生約二十人の協力を得て、ディプテレックス八百倍液千五百五十㍑を散布した。

○…また十三日も平地区のアメリカシロヒトリのいっせい防除に出動し、この日は平支所前のお告げの聖母幼稚園内にあるプラタナス一本に数百匹の幼虫が十数群発生しているのを発見、さっそく枝葉を切り落として焼き捨てた。

○…また付近の樹木約三十本のほか新川沿いの桜十数本、平市民会館周辺のプラタナス、ヒマラヤシダーなど約二十本に薬剤を散布し、徹底的防除に乗り出した。

集団赤痢患者全員が退舎

感染源はさわ水

いわき市川部町下小川部落に発生した集団赤痢は、真性十人、疑似一人、保菌者四人の合わせて十五人で終そくしたが、八日患者五人が錦町隔離病舎から退舎、きょう全員が退舎した。

勿来保健所の調べによると、感染源は飲料に使用していたさわ水で菌はB群2A型だった。なお同所では伝染病流行期をまえに管内の小中学校や会社、事業所に手洗いの励行を呼びかけている。

勿来で種とう　いわき市勿来支所厚生課は次の日程で種とう接種を実施する。

▽二十日、二十八日（午後一時から二時半まで）関田松山寺▽二十一日、二十九日　山田公民館▽二十二日、三十日　錦公民館▽二十三、七月三日　川部研修所▽二十六日、七月四日　勿来公民館▽二十七日、七月五日植田公民館

該当者は生後二カ月以上一回も接種していないもの料金一回十円

←【アメ・シロ防除に活躍する防除班】

男性美容真野博ショー

男性美容研究家・真野博ワンマン美容ショーが十四日午前十時からいわき市平字二町目の平信用金庫三階ホールで開かれる。瀬戸商会平支店が主催して行なわれるもので、浜通り地区から百五十人の美容師さんが参加する。真野氏は東京・真野高等美容学校の講師をしており髪の芸術を披露する。

サバ漁解禁準備に大童

北海道沿岸のサバ巻網漁業は七月一日解禁となるので、四倉港所属長谷川文太郎さんの北洋丸船団は来たる二十日四倉港出航の予定で連日準備で大わらわ、十二日は網積み込み作業を終えた。北洋丸船団は八隻から成り、乗り組み員全部で九十人、船団長（漁労長）小松捨造、副団長松原広さん、一路北海道釧路港に向かい、同港を根拠に期間の九月末まで三カ月間サバ漁に従事する。

北洋丸船団は四十年度一億三千万円、四十一年度九千万円を漁獲し、二年連続いわき税務署管内高額所得者の上位に並んでいるが、本年は一億円以上はがんばると小松団長以下乗り組み員一同張り切っている。

へアさん

5836　中島安男

トヨタパブリカ800　3万円～1万円値下げ　さらにお求めやすくなりました
プラス100
トヨタカローラ1100　2ドアに加えて4ドア・バン・トヨグライド付き新発売
毎月4～7千円(20回)・ボーナス月5～7万円(4回)・頭金15万円…ボーナス方式の一例です
信用金庫のマイカー・ローン……
常陽銀行のオート・ローン……
その他　ご予算に応じた長期月賦のお支払い方法が数十通りございます　お宅もこのボーナスがチャンス！です
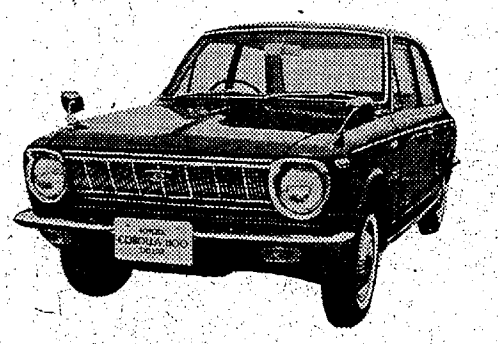
（金利を含んだ計算です）
中古車大バーゲンセール実施中
展示車両の一例
64年式パブリカ（車検を受けて）……18万8千円
64年式パブリカデラックス（車検を受けて）…22万4千円
63年式パブリカバン（車検を受けて）……13万円
64年式パブリカバン（車検を受けて）……15万円
64年式パブリカバン（車検を受けて）……20万円
40年式パブリカバンデラックス（車検を受けて）…23万円
パブリカ・カローラには指定オイルキャッスルをご使用ください
トヨタパブリカいわき株式会社
本　社／いわき市平字堂ノ前　電（平）6166代
原町営業所／原町市本町三丁目　電（原町）4131代
小名浜営業所／いわき市小名浜字定西　電（磐城）②4536

水中バレエで店開き
いわきスポーツセンター　好天にかっぱ天国

冬のアイススケート場から室内水泳場に衣がえする平のいわきスポーツセンターは十一日午前八時半から大和田市長のテープカットでプール開きを行なった。

ついでいわき地区中学・高校合同記録競泳会に移って二百選手が水しぶきをあげて県中体、県体水泳大会の前哨戦に力泳また力泳、千人近くの応援団、観衆の拍手、声援に午後一時半までにぎわった。

ついで呼び物の共立女子大シンクロナイズスイミングクラブ員五選手の水上バレエに移り、白い海水帽、黄色い水着に伸びのびとした肢体の選手を迎えた。初めは物珍しさから口笛やヤジが飛ぶなど騒々しかったが、『白鳥の湖』などの音楽にのって水中を自由自在に踊ってみせる集団美に、さすが本年度室内競技第一のチームだと場内は静まり返り、みごとな演技に割れるような拍手を贈った。

このあと水泳教室を行なって一般に開放したが、M型ツユらしい暑さに詰めかけた子供たちで、さしもに広い五十ﾒｰﾄﾙプール、子供用プールとも、正にカッパ天国でごった返した。

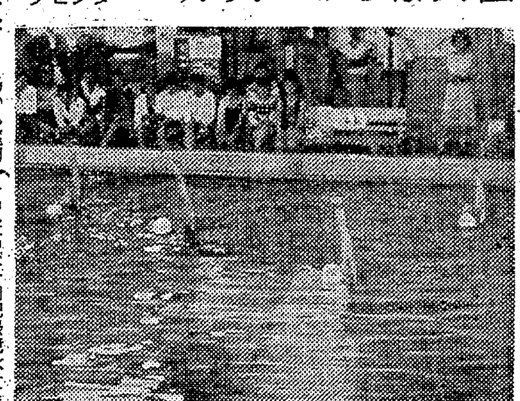

→中学高校合同記録競泳大会と見事なシンクロナイズスイミング

花やかに喜乃華会箏曲発表
51人が24曲に競演

喜乃華会（司会鈴木佐喜明師）の名取り免許四人、奥許二人、初中許一人、中許三人、初許三人の披露をかねた雅風会、本社後援の箏曲発表会は十一日午前十時から平市民会館会議室に二百人の聴衆を集めて催された。

この日は名取り免許を受けた鈴木佐喜佳、山中佐雅勇、高倉佐智勇、長谷川佐久明さんらの晴れがましいおひろめなど五十一人がふりそで、紋付き姿で出演、尺八、三絃の伴奏にのせて「姫松」から「春の曲」まで二十四曲を巧みに演奏して魅了した。

【喜乃華会の箏曲発表会＝御山獅子】←

生田目清後援会新役員

いわき市議（常磐選出）生田目清後援会（佐藤喜一会長）創立十周年記念総会は十一日午前十時から常磐上湯長谷町磐崎会館で開いた。出席者百余人、田畑金光代議士も出席し激励のことばを述べ、生田目市議は来年行なわれる市議選挙出馬の決意を表明した。役員を改選し、後援会総会宣言を満場一致できめた。

▽会長＝佐藤喜一▽副会長＝日高権平、舟山昇▽会計＝高野勇記▽幹事長＝江崎吉兇

なお宣言次のとおり。①貧しき者を政治の力によって救済できる政治の確立②うそ、いつわりのないガラス張りの政治を確立③市民ひとり、ひとりに血の通う政治路線の確立④いつ、どこでもだれとでも気軽に話し合えるみんなのための政治の確立⑤健康にして豊かな、住みよく明るい郷土の建設

←生田目清後援会十周年記念総会

交通安全常磐支部新役員

県交通安全協会常磐支部はこのほど総会を開きつぎのように役員を改選した。いずれも再選された。

▽支部長＝白土正義▽副支部長＝細島保　村上社差　矢内正二▽理事＝中野大蔵　矢内平八　大内純　大原磐　長久保実　矢吹勝定　磯上久美　石川昭一　大田原正　吉田丈夫　小谷雄太　鈴木秀明　樋口悦男　小野条　大友喜雄　坂本政雄　本滝誠　鈴木文雄　郡司喜位　後藤静雄　若松茂　小野一　横山誠　岩野留作　五十嵐谷水　佐々木逸夫　高橋弥一郎　鈴木毅致　黒沢幸一　村上寿一　大田原総太郎

簿記試験の合格者

いわき商工会議所主催の第二十六回簿記検定試験は十一日に行ない、次の合格者がきまった。

▽二級＝安藤健昭　箱崎美卿子　金成餅子　宗像ヒロ子　鹿山タカ子　百井啓子　岡田スイ子▽三級＝箱崎美卿子　鈴木とし子　阿部和子　金子義明　鈴木皓三　永久保孝子　岡崎進　高橋進　百井啓子　佐川奈津美　松永知子　横森陽子　佐々木淑子　阿部ミツエ　石川八郎　新妻武弘　岡田スイ子▽4級＝強口昇　松本広　野口みつえ　大塩和恵

民報映画案内

※【平】

★ひかり座（五・三五）ダイヤモンドに手を出すな（七・〇〇）裸の魔境（八・二〇）荒野のプロファイター（↓16日）

★磐楽館（六・二〇）マドモアゼル（八・一五）夜のたわむれ（↓19日）

★世界館（六・五〇）姉いもうと（八・二五）姿三人（↓13日）

★東宝民劇（六・二〇）青春は俺のものだ！（七・五〇）クレージー黄金作戦（↓13日）

★平日活（七・一〇）燃える雲（八・四四）嵐来たり去る（↓16日）

★東映三夜（六・五二）侠客道（八・三二）一匹竜（↓20日）

★名画座（七・三三）痴情の診断書（八・四八）悪徳医（↓13日）

※【内郷】

★綴映劇　殺しはドルで払え　砦の29人（↓13日）

※【常磐】

★常磐座　裏切りの季節　避妊薬いたずら（↓13日）

★三函座　限りある日を愛に生きて　バラ色の二人　陽の当たる坂道（↓13日）

★常磐日劇　飛べフェニックス　ガンポイント　野獣ども地獄へ行け（↓19日）

※【小名浜】

★国際　にせ刑事　駅前学園（↓13日）

★日活　嵐来たり去る　燃える雲（↓13日）

★金星座　乳房の香り　褒慾の情事　妊娠と性病（↓16日）

★銀星座　バルジ大作戦　猛犬ご注意（↓15日）

※【植田】

★うえた館　春日和　若社長大奮戦　奥羽路（↓13日）

★中央館　炎の女　制服の絶叫　あらくれ荒野（↓13日）

★菊多館　集団金庫破り　若親分を消せ　網走番外地決斗零下30度（↓13日）

★植田ロマンス　皆殺しのシンフォニー　二人の殺し屋　殺しはドルで払え（↓19日）

※【四倉】

★四倉国際　テレマークの要塞　サイレンサー沈黙部隊（↓14日）

100貨店

これからの季節は食品が腐敗しやすいシーズン。せっかくの食品を腐敗させてしまっては不経済であるばかりでなく、もし、そうした腐敗した食品を食べて健康を害してはたいへん。そこで主な食品についての保存の仕方と限度などを調べてみた◆スライス（切り身の肉）は空気にふれやすく、またよごれもつきやすいため、原則としては保存すべきではないが、やむをえず保存する場合は、きちんと重ねてブロック状にし、フィルムできっちりつつみ、冷蔵庫の製氷室に入れる。それでも二～三日が限度。ブロック（かたまり肉）はスライスよりながもちするが、それでも三日を限度と考えた方が安全。冷蔵庫に入れても七日くらいが限度◆ひき肉は保存すべきでなく、できるだけその日のうちに調理する必要がある。ハムは丸ごとのままなら十～十四日くらいもつが、いったん切りはじめると、腐敗のあしもぐっとはやくなるから、七日くらいで食べおわるようにしたい。その場合も、フィルムで切り口を、きっちりとおおって冷蔵庫に入れて保存する◆なおハムを使う場合は、切り口の面だけうすくそいで、犠牲にした方が安全。スライスしたものは切り身の肉と同じようにあつかう。ソーセージの場合、天然腸のものは七日が限度、それもフィルムでつつまいと表面がひからびて味がおちる。人工紙につめたものは、切らなければ製造日から六カ月くらいは保存できるが、冷蔵庫に入れ、なるべく早く調理した方が安心◆鮮魚は丸ごとのものは、わた、エラをぬき、塩をしてフィルムにつつんで保存するのがよく、切り身はそのまま塩をしてつつみ、露受皿に保存するが、二～三日が限度。貝焼きは二日くらいが限度。

（龍人）

平公園下　お写真　館林　電三三九六

パンとケーキ　平・五町目　開花亭　電二三四二

贈り物には　アルバム　茂木カメラ

鍵の複製ならどうぞ
なくす前にもう一個!!
自動車・家庭用・事務用各種
200円から400円まで
ホンダ純正部品と用品
各種自動車用品
アクセサリー
平パーツセンター
お待ちのあいだにできます　内郷御厩町前田　TEL・（平）6533

測量機　事務用品　計量器
修理は藤森　平・かじ町　電二三九六

貸し　店舗・事務所向き下二階　三九・六平方ﾒｰﾄﾙ（12坪）三三平方ﾒｰﾄﾙ（10坪）
場所＝いわき市平字五町目　現安田生命常任事務所
連絡先＝電（平）六五四六　五五三七
飯野不動産株式会社

従業員募集
一、トラック運転手若干名
一、採用条件　経験三年以上　大型免許所持者
一、給　与　会社規定による（昇給、賞与）
各種保険制度加入
一、提出書類　履歴書戸籍謄本写真（上半身）
一、締め切り　六月十五日　面接日通知
四倉運輸株式会社
いわき市四倉町上仁井田　電二四一一代

お手伝いさんを求む
年齢50歳くらいまで　住み込みで給与一万三千円支給　個室あり週休　希望によりおけいごとに通わせます　当方歯科医　家族四人
連絡先＝電（平）二八七七

女子　事務店員及び男子社員若干名　常磐テレビ小名浜店へ　詳しくは小名浜職安又は小名浜西町本通り電②四六二〇

アパート▽六畳、三畳▽台所、水洗トイレつき▽場所＝長橋バス停まで一分（吉竹荘）▽連絡先＝電（平）二三三〇

アパート▽六畳三畳▽台所トイレ付き▽日当たり良く閑静　場所五色町　連絡先＝平・二町目中野　電二〇五三

板金　経験工▽高給優遇▽各保険あり　いわき市常磐西郷町銀田常磐生コン前　電（常磐）三一七五　関山自動車板金

家庭　婦人アルバイト経験不要勤務10～3時日祭日休面接採用　安田生命平営業所（平駅前通りひかり座隣）電三九九四

電話　譲りたし（平局区内）▽連絡先＝電（平）二三六〇

アパート（二階建て）六畳三畳、下四畳半　台所浴室トイレつき▽バス停留所近く▽連絡先＝電（平）四四三八

看板▽技術者および見習い▽経験者優遇▽委細面談いわき市平字十五町目（平警察署前）電六〇六一ハコザキ看板店

男女店員募集　▽若干名▽通勤、住み込みいずれも可▽委細面談
玩具問屋　幸楽商店
いわき市平字堂ノ前六号国道そい　電三六二〇