夕刊
いわき民報
発行所
いわき市平字田町63
©いわき民報社
社長　野沢　武蔵
電話（編集）4161
（販売）4162（広告）4163

旧新川に市営駐車場

交通査察協議　市当局が計画を明示

いわき市交通安全対策協議会は十六日午前十時半から平市民会館展示ホールで、五月に行なった交通査察の結果出された意見に対し各関係者が回答、実現を図ることになったが、注目の市営駐車場設置に対し馬目助役は「旧新川の四面舗装事業をことしから始め、その一部（東北電力裏～大阪造船付近にかけ）を市営駐車場にする」と市の計画を明らかにした。来年度末には旧公会堂裏までできる予定。

鮫川橋の拡幅要望

グリーンベルトは撤去

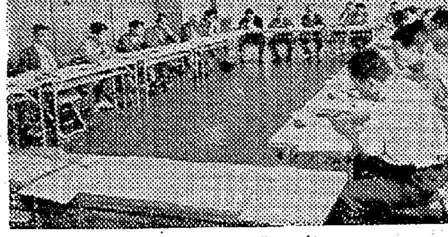

→【いわき市交通安全対策協の査察検討会】

交通査察の結果よせられた意見は①施設問題②交通規制と取り締まり③交通指導と安全教育④査察に対する希望の四点に分けて集められた。施設については①常磐バイパスの早期建設②歩道橋、歩道の増設、信号機の設置③標識の改良増設であったが、なかでも車がすれ違うと歩行者はランカンにへばりつかなければならない危険な鮫川橋に歩道を新設してもらいたいという切実な声が寄せられ、磐城国道工事事務所から一・五メートル幅（長さ四百メートル）の歩道を拡幅するには四千万円の巨額を必要とし、常磐バイパス建設前に国が支出するかどうか困難だという説明があったが、人命尊重のたて前から強く増設が要望され、同事務所も検討を進めることになった。

平の市営駐車場建設は商連を始め強い要望があり、国道などの駐車禁止によって横町は車の洪水になる。従って市営駐車場を早急に建設するとともに国道の駐車禁止を延期してもらいたいというもの。これに対し馬目助役は旧新川を下水道事業の中で四面舗装にし、その一部を駐車場にするという市の方針を明らかにし、国道の駐車禁止延期については警察署と研究することになったが、これは実現薄。ただ現在六号国道に駐車している車は平地区だけでも二千台近くあるので、市営駐車場の早期建設が何よりも必要となった。

さらに平駅前から旧ロータリーまで三十メートル道路の駐車禁止が要望され、グリーンベルトの撤去が要望された。グリーンベルトは二年前、市民の陳情で撤去することになった寸前、市民の撤去反対でお流れになった珍ケースがあって会場は苦笑させられたが、平土木事務所は近く撤去する計画を明示、協力を求めた。

【意見】▽常磐バイパスの早急実現▽好間一小前、御厩小前、宮下地区に歩道橋を建設▽平小線の坂道、鹿島小前交差点にガードレール設置▽下川地内に信号機設置▽東北電力いわき営業所付近に横断歩道を▽走熊地内県道に視線誘導標識を▽鮫川橋に歩道橋を増設▽平に市営駐車場を設置▽常磐炭鉱鹿島坑専用線踏み切りを一時停車しないで通過できるよう▽国道に歩道標識を▽内郷の常磐線跨線橋が沈下、根本的な修理を

【交通規制と取り締まり】▽旧市街地内の国道（立体橋）は絶対駐車禁止に▽平の三十メートル道路を駐車禁止に▽植田町本町商店街の国道を昼間は一方交通に▽40キロ制限区を50キロに改正するという話だが、改正すべきでない▽植田町金山、勿来町関田に速度制限、追い越し禁止の規制を▽白バイを増やして取り締まり強化を

【交通指導と安全教育】▽運転者の交通講習会は、もっと回数を増やす▽一般市民、とくに家族ぐるみの安全教育、町内会ごとの安全組織化など安全思想の浸透と正しい歩き方の徹底をはかる。

道路対策をおこたる

危険な平勤労ホーム

中小企業に働く人たちの厚生施設として二千三百二十五万円を投じ四十年三月に完成した平勤労青少年ホームは、二年を経過、ようやく青少年の利用が定着してきたが、開設当時の利用数からみると半分以下の利用状況、その原因のひとつに通う道路のないことが障害になっている。

同ホームは新川ぞいの谷川瀬字三十九町に千九百八十平方メートルの借地に鉄筋二階建てのりっぱな建物、内部施設も充実している。ところが、建て物は新川堤から三十メートルほどはいり込んだところで、この間は他人の私有地。当初はこの私有地を通ったものだが、個人住宅などが建ち、通行を禁じられた。こんどは三崎橋～谷川瀬間の市道から、これも他人の私有地五十メートルを通って利用したが、みよし製薬工場が新築工事中でストップ。南側も私有地とあって全くのふんずまり。わずかに新川堤から競輪場に通ずる幅六十センチほどの農道一本に頼っており、もちろん車ははいらず、雨でも降ろうものなら夜のひとり歩きは危険この上なし。

この間、道路施設について市が誠意と努力を尽くさなかった結果の現状で、青少年たちは暗く狭い道路を敬遠してか、利用は減る一方になった。それにしてもなぜ建設当時から道路計画を行ない、事前に手を打っておかなかったのか、それができなければ建築適地ではなかったはずで、仏つくって魂入れずの怠慢さが八方ふさがりの結果を招いたと批判されている。

結局新川堤からはいる農道を拡幅する以外に方法はなく、早急な対策がのぞまれている。

→【農道だけに頼っている平勤労青少年ホーム】

暢神館運営審議会　四倉町五丁目暢神館運営審議会は十六日午後三時から開いた。暢神館というのは平署四倉派出所が管理している武道習練場で、審議委員は二十人。

久之浜で海水浴打ち合わせ

海水浴シーズンを間近にひかえて久之浜観光協会は二十一日午後一時から同町公民館に脱衣場業者や食品販売業者、旅館業者など関係者を集めて打ち合わせ会を開き、脱衣料金の統一や食中毒防止、伝染病予防などについて関係機関と懇談する。

波立海水浴場の昨年（七月～九月）の人出は二十八万人だったがことしは三十万人の人出を目標にPRする。

江名街頭など駐車禁止

七月中旬から

県公安委員会は七月中旬から、いわき市磐城地区のつぎの三区間で自動車の駐車禁止、また速度も制限する予定。車の混雑がひどく、ときには、交通がマヒすることもあり、事故防止のため、規制するもので、制限速度は、終日四十キロ。駐車禁止時間は、午前七時から午後九時まで。

【駐車禁止】▽いわき市小名浜字古港一二番地先から同小名浜字播摩ノ作一二三の二番地先までの五十メートル区間（県道磐城、豊間、四倉線で、通称江名街道）▽いわき市小名浜字定西五五番地先から同小名浜字花畑町四八の二番地先までの七百メートル区間（県道平、磐城線で、通称磐城支所通り）▽いわき市小名浜字松ノ中四番地先から同小名浜大原字甲新地一六の八番地先での九百メートル区間。

なおこの規制措置が正式に決まれば、駐車禁止区間などは、すでに実施中の本町通りをふくめて四区間となる。

寸言

▼旧新川に市営駐車場、本紙も数年前から要望していた。みる目は同じ。

▼カラつゆで[illegible]さまさま。水恋しさと共に水難防止へ。

天気予報

（小名浜測候所発表）　玉半提供　電五〇三二

【今夜】北よりの風、晴れだが宵のうち一時曇るところもある。

【あす】南東の風、晴れだがのち曇る。

【海上】今夜はおだやか。あす多少波がある。

あすの暦

6月17日（土）

旧暦	5月10日
六曜	友引
日出	4・16
日入	18・58
月出	13・25
月入	0・33
満潮	11・40　23・22
干潮	5・36　17・04

ご婚礼用
家具調度品
陳列中
平家具センター
あるが
いわき市平字田町
銀座通り　電2223

開店六周年記念
舶来調　紳士服地
ガニヤン展
とき　6月11～21日
ところ　当店内
あなたの夢を仕立てる
テーラー　高島屋
平・中町12　電6837・7059

越　フジコシ
ベルトを何本持ちたいか？
という調査に大学生は「六本」と答えています　ただしこれはアメリカの話　日本人は平均三本持っているそうですが
コード板ベルト　一二〇〇円
アイビーベルト　二八〇円から
ワニ皮ベルト　一六〇〇円から
トカゲベルト　一六五〇円
牛皮ベルト　五八〇円から
若向き牛皮ベルト　四五〇円から

ボーナスセール
15日（木）→18日（日）まで
ボーナスを2倍に生かす　オシャレプランの決定版！
オープントウ・サイドオープン・バックベルトなど　ステキな夏の靴が2分の1から3分の2のお値段でそろいました　どこへ行くにも靴なしでは行けません　すべてのプランはまず新しい靴をそろえてから
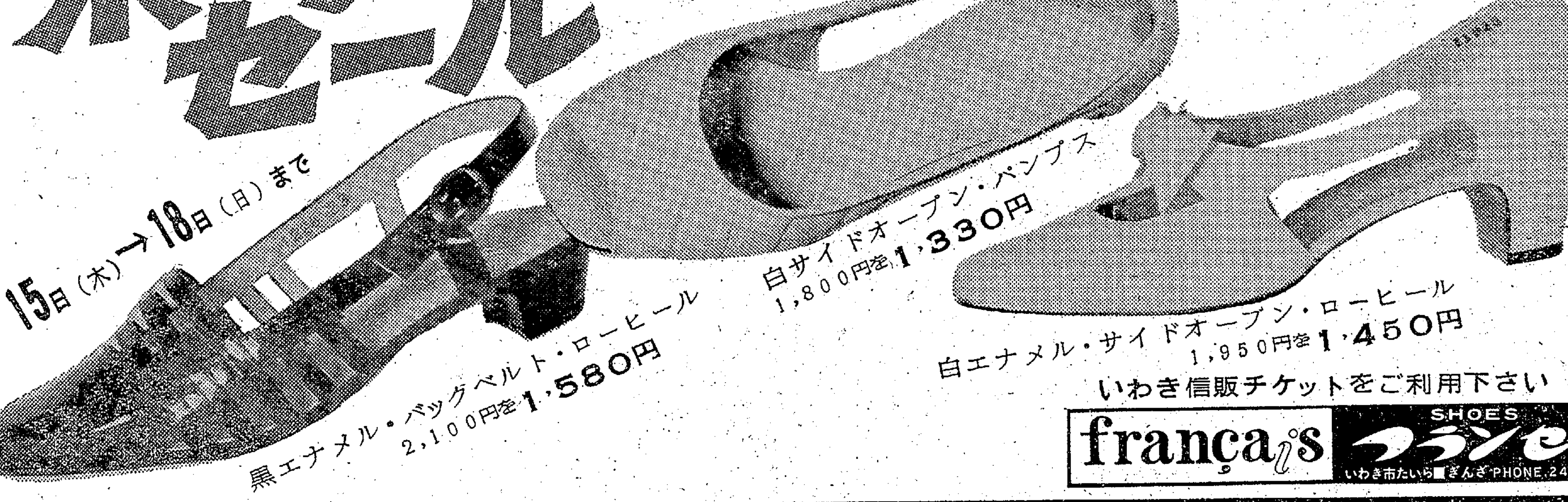

いわき信販チケットをご利用下さい
SHOES français フランセ
いわき市たいら■ぎんざ PHONE.2416

委員長は無競争
市職労組　20日に役員信任投票

いわき市職員労働組合の役員選挙は二十日午前八時半から午後五時までに行ない、二十一日午前十時から開票するが、十日午後五時に立候補を締め切った結果すべて無競争になり、二十日は信任投票だけになった。

立候補の十七役員のうち執行委員長山田清次郎氏(平)書記長星昭光氏(勿来)書記次長鈴木国男氏(内郷)がそれぞれ再、副委員長は佐川久吉氏(三和)野村隆一氏(内郷)がそれぞれ新人と刷新強化された格好。信任されると任期は来年六月末まで一年間になる。立候補者次のとおり。

▽執行委員長＝山田清次郎(平)▽副委員長＝佐川久吉(三和)＝新＝野村隆一(内郷)＝新＝▽書記長＝星昭光(勿来)▽書記次長＝鈴木国男(内郷)▽組織部長＝藤田次男(勿来)▽地域共闘部長＝坂本滋光(平)▽賃金対策部長＝村野大(勿来)＝新＝▽教育宣伝部長＝鈴木政雄(常磐)▽文化厚生部長＝影山文夫(小川)＝新＝▽公企現業部長＝鈴木義隆(磐城)▽衛生病院対策部長＝鯨岡幸一(常磐)▽青年部長＝山田卓男(四倉)▽婦人部長＝片寄タカ子(四倉)＝新＝▽監査委員＝大館忠(遠野)＝新＝富沢初一(久之浜)草野茂信(好間)＝新＝

病害虫防除磐城分団結成会

いわき市病害虫防除団磐城分団結成総会は十五日午後一時から市役所磐城支所会議室で開き、病害虫防除組織と規約を審議したのち役員を選任した。

▽分団長＝遠藤定雄(支所長)▽副分団長＝柳内勇(磐城農協)下遠野武(泉農協)久保木吉士(渡辺農協)

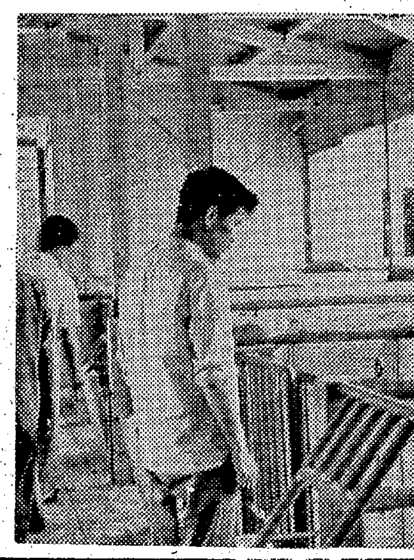

農業構造改善事業の一端として完成した山田町の近代的養豚舎←

山田に種豚舎が完成　農業構造改善事業

いわき市勿来支所は四十三年度から実施することになっていた農業構造改善事業の一環として、工費一千万円を投じ、いわき市山田町岩下地内(県道から約一千㍍)五千平方㍍の地積に種豚舎二棟、管理室兼事務室一棟、堆肥一棟の計六百六十平方㍍を錦町丸星建設会社(星初太郎社長)が請け負い着工中だったが、このほど完成した。

種豚はヨークシャメス十三、オス三の計十六頭は六月末までに購入し、子豚を農家に分譲するのが目的。この種豚舎は菊田農協組合(北郷徳助理事長)が経営に当たることになっている。

あすの停電

▽磐城地区＝(9時～正午)岡小名、君ケ塚、大原境、富岡前、細谷地

釣りだより

河川　横川、愛谷堰でオイカワ、小ブナが釣れるがあまり期待できない。だが夏井川河口から平北白土いったいはウナギの夜釣りがさかんだ。ウナギは直径三ﾁﾝくらいの大ものからマチマチだが十本前後は確実。釣り時は夕方から夜の八時ごろまでの間でエサはミミズかエビガニの身。調子が良ければ十五、六本はざら。(平・西丸釣り具店調べ)

海　小名浜港の沖防波堤は午後六時ごろからの夜釣りで大型のメバルが釣れはじめた。また二号ふ頭では、カスゴタイもあがりなかなか好調。このほか、いぜん三号ふ頭は、アジとサバがかかり、近くのテトラポットあたりではアジ、サバばかりでなくイシモチ釣りも楽しめる。江名、中之作港は、ともにタナゴ、永崎海岸は、スズキが期待できそう。えさは、スズキかドジョウ。そのほかは、マゼ。(小名浜釣り具店調べ)

【釣り天狗で大にぎわいの小名浜港三号ふ頭】↓

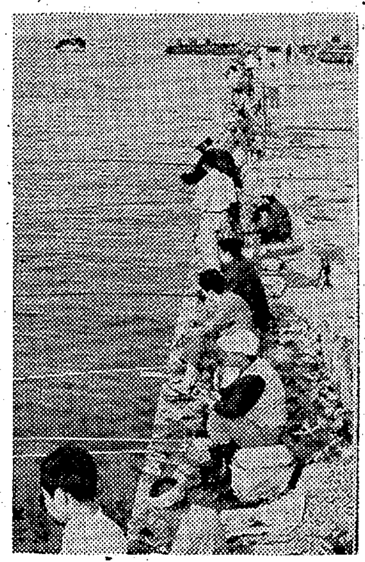

市況

魚類

(十五日午後～十六日正午)

十六日の小名浜港は巻網のカツオ、キワダが多く出回った。

【小名浜港】巻網船二カ統　定置網船一隻　底引船十三隻　小型船八隻　小舟百隻

▼カツオ　九万キロ　八八－七一▼キワダ　五千四百キロ(三三〇本)二八五－二三五▼アジ　七百キロ　一〇五▼アカジ　六千五百キロ(大中)一〇〇－三〇(小)三〇－二七▼トウジン　二千五百キロ　二一－一七▼ドンコ　千キロ　三〇－一六▼水タコ　四百キロ　七三－三八▼メヒカリ　四百キロ　五〇－四〇▼ブドウエビ　二百キロ　七八〇－三〇〇▼ナメタ　二百キロ　一三〇－五〇▼ヤナギ　百五十キロ　四〇〇－二〇〇▼ノドクロ　百五十キロ　二八〇－一〇〇▼マツバカニ　五百匹　一〇〇－三〇(匹)▼サクラエビ　千キロ　五五▼サルエビ　二百キロ　四三〇－一三五▼スズキ　百五十キロ　四三〇－二五〇▼アワビ　四百キロ　八三〇－八一〇▼貝焼き　千三百コ　一三－一〇五(コ)

【江名港】水揚げなし

【中之作港】巻網船四カ統　底引船一隻

▼カツオ　九万五千キロ(一号品)八九－七〇(二号品)七〇－六〇▼トウジン　四百キロ　一五▼アカジ　三百キロ(大中)七〇－六〇(小)二五

野菜

▼菜類　三一－一(束)
▼白菜　一五－一〇(キロ)
▼ニンジン　一〇－二(束)
▼ゴボウ　一〇〇－四〇(キロ)
▼大根　一〇－一(〃)
▼タマネギ　二五－一〇(〃)
▼キュウリ　六〇－五(〃)
▼ナス　一五〇－九〇(〃)
▼タマナ　一三－二(〃)
▼サツマイモ　三〇－二五(〃)
▼バレイショ　三〇－一〇(〃)
▼ササゲ　一六〇－一〇〇(〃)
▼サヤマメ　一八〇－六〇(〃)
▼ピース　五〇－二五(〃)
▼カボチャ　五〇－三〇(コ)
▼モヤシ　一二五(キロ)
▼トマト　六五－二五(〃)
▼根ショウガ　一七〇－一二〇(〃)
▼葉ショウガ　二三－一五(束)
▼玉子　一一－八(コ)

果物

▼リンゴ　五五－三〇(キロ)
▼ウメ　一一〇－六〇(〃)
▼スイカ　六〇－三〇(〃)
▼小ウメ　三〇〇－二五〇(〃)

(丸平青果市場調べ)

くらし随筆
スズメ
小野寺　英也

野生の「スズメ」が、あれほど人間に慣れつくとは思いもしなかった。

◇

数年前、スズメの子を拾って飼ったことがある。間もなく慣れて、放し飼いはもちろん、手づから餌を食べたり、頭の上に座ったり、朝は、日の出からさえずって、家族のホッペタを突いて回る…といった状態だったから、こんな「スズメ」一羽を中心に、当時のわが家は「日々是好日」の感があった。

さる日、突然、不幸はやって来た。足にまといつくスズメを、足がもつれて、私が、いとも簡単に踏み殺してしまったのである。この時、家族の悲歎は、肉身の死に劣らない深刻なものであったのを記憶している。ワイフは、よよとして海棠の如く泣きぬれ、「こんな悲しい想いをするなら、生涯二度と小鳥を飼いませぬ」と神かけて誓い、娘二人は「おとうちゃんがピイ子を殺した」と憤怒の形相で号泣したことであった。

◇

あれから数年経つ。現在、ワイフはせっせと二つがいの小鳥を飼い、夕げ時ともなると、家族一同「この鶏のスネはうまい」などと称してガリガリと、食っている。

「喜びも悲しも幾歳月…」とは、けだし至言であるが、「のどもと過ぎれば…」と解すると、まさに私たち一家は、後者に該当している。

(県水試加工部長)

涼しいひととき／出勤前のひととき／早朝プレーでお楽しみください／
毎朝5時から(前日フロントまでお申し込みください)
安田幸吉先生レッスン会
6月20日　午前10時・午後1時
募集人員　20名限り・会費／1,000円
お申し込みはフロントまたは電話8888へ
格調高いチャンピオンコース
平カントリークラブ
いわき市内郷高坂町　TEL・(平)8888

耳の不自由な方に
リオネット
(福祉事務所指定品)
トランジスタ補聴器
いわき市平駅前　電2496　富永電気商会

サイクリングの絶好の日よりが参りました
ぜひ当店の車でお楽しみください
ノザワ　スズキ　ヒロオの自転車　ホンダのバイク
いわき信販チケットの店
門馬自転車店
いわき市平字六町目　電5285

クリーニング
洗濯・防水
小松崎
平日活前電3343

御婚礼家具　各種
勉強で評判の店
丸萬家具店
平信販チケットご利用下さい
店舗　平・四町目　電6633
工場　平・白銀町　電6634

夏のフレッシュモード
強烈な太陽にはえるメキシカンルック…
スッキリした装いにミリタリールック…
若い女性のニューモードを集めました
夏の旅行　通勤にミツワのオリジナルモードで夏のおしゃれをお楽しみくださいませ
半そでツーピース…………¥6000から
半ソデワンピース…………¥4000から
ノースリーブツーピース…………¥4000から
ノースリーブワンピース…………¥3000から
☆いわき信販チケットをご利用くださいませ
ミツワ
Preta Porter Mitsuwa
いわき市平ぎんざ　TEL・4210

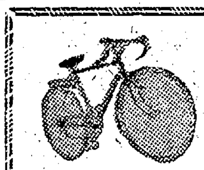

開設いらい三千六百万円に
母子福祉資金貸し付け

県いわき事務所民生課がまとめた管内の母子福祉資金の貸し付け額は、開設された二十八年いらいこの五月末までに六百六十一件、三千六百六十六万三千三百円に上った。各福祉事務所別に見ると平福祉事務所管内の貸し付けが一番多く、三百二十四件、一千八百十一万四千五百円と全体の半分を占め、次いで勿来福祉事務所の百十五件、六百六十二万三千四百円と続き、磐城、内郷、常磐の順となっている。

貸し付け対象の主なものを上げると、最高がこどもたちの教育に必要な修学資金で、全体の半数を越える三百四十八件、金額も二千百九万四千三百円（五七・五%）となっている。また事業開始資金は五十一件と件数は少ないが、金額では五百三十九万円で修学資金に続き、次いで事業継続資金が六十一件、三百六十四万円、住宅補修資金三十八件、三百二十七万円、就学資金百十五件、百四十一万二千五百円などの順。なおことしにはいってから貸し付けられたものは七十二件、四百七十二万一千円に達している。福祉事務所貸し付け状況次のとおり。（①は修学②就営③事業継続④住宅補修⑤事業開始の各資金額）

▽平＝総計三百二十四件、一千八百十一万四千五百円（①千七十二万三千五百円②五十六万五千円③百八十二万円④百五十八万円⑤二百三万五千円）▽磐城＝総計百三件、五百九十六万八千円（①二百八十二万八千円②三十二万円③七十四万円④五十一万円⑤百五十七万円）▽内郷＝総計八十一件、三百三十三万九千六百円（①二百五十三万三千円②十五万円③十六万④十五万円⑤五万五千円）▽常磐＝統計三十八件、二百六十一万七千八百円（①七十一万五千円②七千五百円③五十五万円④四十万円⑤九十万円）▽勿来＝百十六件、六百六十二万三千四百円（①四百二十九万四千円②三十七万円③三十七万円④六十三万円⑤八十三万円）

高校野球の浪江、浜通り大会組み合わせ　地方高校野球浪江大会は県高野連相双支部の主催で十七、十八の両日、浪江町浪江中、苅野中両グラウンドで開かれる。組み合わせ次のとおり。

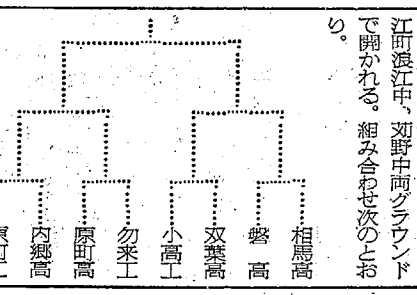

四倉町農業委員会　四倉町農業委員会は農作農創設、維持資金貸付の希望者を募っている。貸付資金は①自作地取得資金②小作地取得資金③自作農維持資金、で、貸付金額は①②は百万円③は三十万円、償還期限は十～二十二年、利率は①②は年三分五厘③は九分、貸付時期は七～八月、十～十一月、一月～二月の三回。希望者は四倉農業委員会に申し込む。

学芸

父の日曜大工

平一小　六年　加藤淳二

ぼくのおとうさんは自分の家で仕事しているのに、たまにしか休みがありません。そんなある日、おとうさんが
「淳二、あした窓にかなあみをはるから、たのむよ」
と言われました。ぼくは、あした友だちと遊ぶことになっていたが、しかたなしに
「はあい」
と答えた。その声にのって、おかあさんや妹まで、
「てつだってあげる」
というのでした。
おとうさんは、まどに取りつけるあみとビニールテープと小さいくぎを買ってきました。
夜になりました。ぼくはねどこにはいりながら、あしたのことを考えてみました。おとうさんもあしたのことを考えているようです。
つぎの朝、ぼくはとび起きて、窓調べに取りかかりました。そのうちにみんなが起きました。そしておとうさんは、きのう買って置いた物を出してきました。
朝ごはんをみんなで食べてから、作業に取りかかりました。はじめに、おとうさんが窓をはずしました。そして外にだして、机の上に置きました。その窓についているガラスを取りのぞいて、かなあみをはりつけるわけです。だけどかなあみがもとにもどろうとするので、ぼくとおかあさんと妹とでおさえるのです。そのかなあみにおとうさんがビニールテープをはりその上にくぎでうちつけました。そんなことを何回もしているうちに全部できました。そして、その窓をもとの所に取りつけて、完成です。昼ではんはとてもおいしかった。ぼくは、おとうさんがいなければ、こんな仕事を考えてやってはくれないだろうと、思いながら、おとうさんの顔をみあげた。おとうさんもぼくの顔を見た。にっこりみあわす顔と顔には、汗が、きらりと光っていた。

おとうさんの横顔

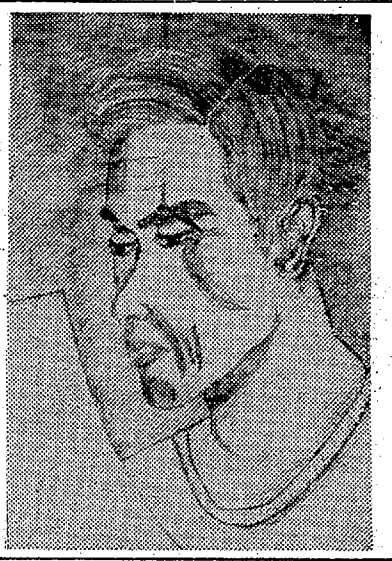

<評> 菱沼儀

平二小　六年　森田英直

【評】おとうさんは新聞をよんでいらっしゃるのでしょうか。その時のしんけんな表情をよく鉛筆画でとらえています。耳や首のあたりよく見ました。

平二小　五年　小島克

【評】マジックと鉛筆だけで描かれた作品ですが、おとうさんの横顔を実によく見ています。目、鼻、口びるなどにそれがよく表われています。

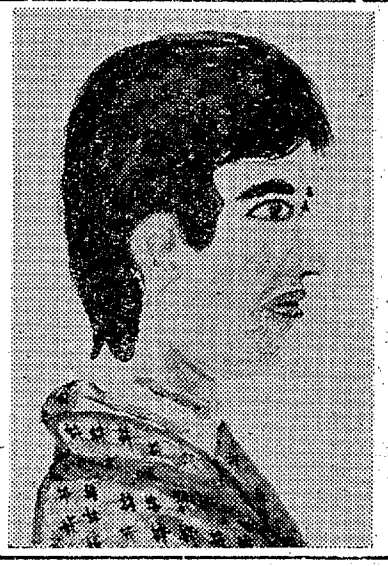

平二小　五年　菅原光彦

【評】あなたをかわいがって下さるおとうさんのいきいきした姿がよくでていますね。荷物のえりのあたりなどよく注意しているようです。

おわり

連日盛況御礼
6月五萬石ハイライトショー
6月17日～18日　只今テレビの人気者　歌謡浪曲ショー　鹿島ファミリー　お客様と遊ぶマジックショー　フジ美幸
◆芸能部最見習い生募集◆
▽職種－唄　踊り　三味線　業務見習い生▽資格－民謡　舞踊愛好者30歳まで▽待遇－当社給与規定により優遇　制服・寮・退職金・慰安旅行あり
東北一の民謡会館
五萬石
小名浜字上明神町
電②2494

店員男女募集
斎藤酒店
小名浜字林ノ上電②三五八・四八六九③四六五六
第一第三日曜公休　斎藤一夫

本場大スタンド新設
平サンケイ
6月 11 18 19
A6・B4　発走12時
郡山場外売り場　郡山市八町（新設移転）
平場外売り場　いわき市平字長橋町
有料指定席完備　無料駐車場増設
・平駅から直通バスあり…5分

正しい運転　よいサービス
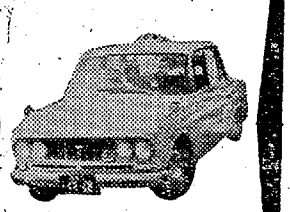
平和タクシー
TEL 4591

スバルが贈るマイカーボーナスセール!!
とき／6月17日（土）・18日（日）（2日間）■ところ／いわき支店
特価コーナー
40年乗用（オートクラッチ）…￥200,000（現状）
40年乗用（オートクラッチ）…￥180,000（現状）
40年貨物……￥130,000（仕上がり）
40年貨物……￥120,000（仕上がり）
63年ライトバン…￥100,000（仕上がり）
40年ハイゼット…￥100,000（現状）
62年パブリカバン…￥50,000（現状）
62年パブリカバン…￥45,000（現状）
62年コンテッサ……￥30,000（現状）

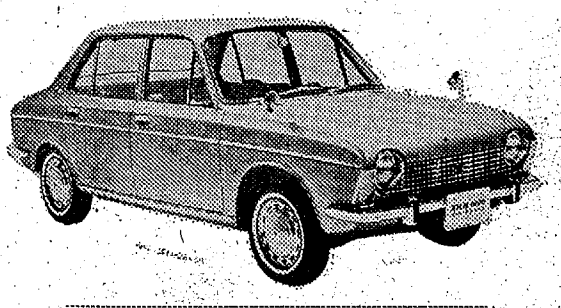

夕涼みは
スバル中古車展示場で…
常時夜7時まで営業

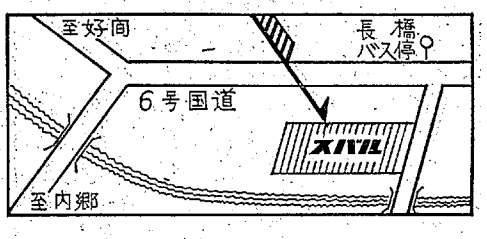

社員募集
■営業マン　若干名
（1000CC専属）
■経理マン　若干名
高卒以上の男子　運転免許所有者　希望者は履歴書持参の上当支店までおいでください
新車発表会（6月17・18日）
スバル1000　2・4ドアセダン
福島スバル自動車株式会社
いわき支店
いわき市内郷御台境町立町38　TEL・9121／9122

NHK 第一 1340KC

5・37 こどもと家庭の夕べ①みんなのうた②名作ライブラリー③こどもニュース
7・00 ニュース▽ニュース解説
30 民謡をたずねて「種子島鉄砲かぞえ唄」
8・03 ニュース特集／きょうの国会／記者座談会／時の動き
9・15 趣味の手帳＜私と流行歌＞東海林太郎
30 健康百話「中毒の主役たち」
10・30 放送劇「あの星のもとで」鈴木弘子ほか
11・05 夢のハーモニー「魅惑のワルツ」

NHK 第二 1540KC

6・00 そろばん教室「紅白試合」
20 基礎英語
40 英語会話
7・00 ラジオ農業学校
15 続基礎英語
30 中学生の勉強室「国語」小田島哲哉
8・00 通信高校講座①古典乙～漢文～②数学③現代国語④地学⑤日本史⑥現代国語
10・15 通信高校講座「政治・経済」
35 通信高校講座「数学」
11・00 フランス語入門～応用編～
20 スペイン語入門
40 大学講座「心理学」

ラジオ福島 1060KC

6・00 ニュースハイライト▽きょうのニュース▽きょうのハイライト
25 ユー・アンド・ミー・ポピュラーパレード
7・30 テイチク洋盤アワー
8・00 P盤アワー
30 ピンちゃんの歌謡マンガ
9・00 今週の競馬展望
30 ジャズ・レポート
10・00 ヤング・ヤング・ヤング 前田武彦 須藤典子
25 ガイドタイム
30 ミュージック・イン・ハイフォニック
11・00 大学受験ラジオ講座

総合テレビ ④

※印はカラー番組み・

6・00※歌のメリーゴーラウンド
30 素顔の青春
7・00※きょうのニュース
30 現代の映像「ゼブラゾーン」横断歩道を検証する
8・00 文五捕物絵図「青い渦巻」杉良太郎 露口茂 和崎俊也 東京ぼん太 長谷川稀世ほか
9・00 ニュース▽ニュースの焦点
40 NHKコンサートホール 歌劇「シンデレラ」ロッシーニ作曲
10・30 時の動き
11・10 あすをひらく
40 夜のアルバム

教育テレビ ⑩

※印はカラー番組み

6・00 中国語講座「おいとまします」
30 みんなの科学「カメラとともに」地図をつくる
7・00 英語会話「今年の父親代表」
30 技能講座「テレビジョン技術」横線1本になる
8・00 教養特集「産業百年史」陸上貨物輸送
9・00 通信高校講座「数学」
30 通信高校講座「英語」
10・00 通信高校講座▽世界史
30 通信高校講座「現代国語」山月記
11・00 通信高校講座「数学Ⅰ入門」乗法と因数分解

福島テレビ ⑧

※印はカラー番組み

6・15 冒険ガボテン島「熱病との戦い」
45 ニュース・フラッシュ
7・00 ロボタン「ダダーリンをつかまえろ」ほか
30※チック・タックのフライマン「飛べないの」
8・00 プロレスリング中継
9・00 サザエさん「喧嘩がいっぱい」
30 ザ・ガードマン「死を占う少女」工藤堅太郎 川口晶 名古屋章ほか
10・00 「愛の装飾」愛京子

よるのしゃんがら

FM放送

☆印はステレオ番組み

6・05 夕べのひととき＜ディスクジョッキー＞
7・20☆ステレオコンサート＜クラシック名演奏シリーズ＞「ピアノ奏鳴曲イ長調」「ピアノ協奏曲 変ロ長調」「ピアノ奏鳴曲 ハ長調」モーツァルト作曲
9・15 芸能展望 映画時評「フランス映画の魅力」
10・00 フランス文化シリーズ「私の演劇修業」～ジャン・ピラール～
40 朗読「苔ぼう」石川達三作 露口茂
11・05 夜のしらべ「ジプシー男爵」抜粋 ヨハン・シュトラウス作曲

きもの

◇健康百話
～第一・夜9・30～
中毒の主役たち
▽神奈川県衛生研究所長 児玉威
▽法政大学出版局長 相島敏夫

一般に、食中毒は、気温との関係が深く七月～九月の暑い季節に多い。これは食中毒の大部分が細菌性のものであるという考えの根拠のひとつになっている。

細菌性の食中毒には、ブドウ状球菌、サルモネラ菌、それに病原性好塩菌などが中毒の主役として活躍している。

＝文五捕物絵図＝ゆくえ不明のお光の着物を調べる文五とおしの

みもの

◇文五捕物絵図
～総合・夜8・00～
青い渦巻

飢饉や農民一揆があいついだ天保年間、江戸市中も、暮らし向きの悪さを呪く庶民が多かった。そんなある日、買い占めをやって市民からうらまれている米問屋、山形屋忠兵衛の一人娘お光が行くえ不明になった。

文五は、お光と伸良しのおしのといっしょに山形屋へ出向く。そこで得た手がかりは、二百両をせしめ別にいただくという置き手紙と、お光の着物のすそについていた花粉とおぼしきものだけ。ただ、お光は俳かいが好きで、十日に一回、藤田青沙という宗匠の元へけい古に出かけていたという。青沙の家へ調べに行った文五はお光がやはり門弟の清吉という男とねんごろで、その清吉は三日前から行くえ不明ということをつきとめた。

一方、花粉を調べた草太郎は、これはケシの花で、これが咲いている所は小石川養生所にある薬園だけだと断定。ただちに文五たちは、小石川養生所に、草太郎の知り合いの小沢兼道先生に会いに行く。

そして、この養生所へお光が手伝いによく来ていたこと、お光と仲の良かったおさちという患者が、三月前、伊蔵という男の元へ嫁にいったということを聞き込む。伊蔵をたずねた文五は、おさちが、たった今、息を引きとったと聞かされた…。

◇ザ・ガードマン
～福島・夜9・30～
死を占う少女

ある日、本間太亜という大地主が警備本部に来て「近いうちに殺されるというお告げがあったから警備してほしい」とたのんだ。彼は、月の光を水晶の玉にあてて予言する水無月タマモに占ってもらったという。柳はさっそくタマモの家を訪れ、調査を開始した。だが驚いたことに、タマモはまだ十八歳の美しい娘だった。

その背後には、彼女の純粋な心を利用して太平の持っている土地を奪い取ろうとたくらむ男たちの黒いわなが、かくされているのだった。

大地主に迫った死を占った純真な美才少女占い師の予言をめぐって起こった欲望の渦巻く醜い土地争奪の争いを解決する柳ガードマンの活躍をえがく怪奇サスペンス編。

あすの運勢

小川 洲川

六月十七日（土・友引）

【1月生】犬も歩けば棒に当たるたとえ、積極的に出て有利なり
【2月生】最後まで希望するな中途半端では元も子もなくす
【3月生】過去にこだわらず自信もって一転はかれ、光明は近い
【4月生】大きな変化もなくおだやかな日、油断なくじっくりと
【5月生】正しいことは信念を持ってがんばれ、勝負にも勝てる
【6月生】他人の巻きぞえをくい悪評受けることあり、慎重要す
【7月生】あせって火に入る虫となるな、いまは現状維持が無難
【8月生】弱い木でも手入れしだいで実を結ぶ、勇気で当たれ
【9月生】誘惑に迷いチャンス失うな、足もとに注意し行動を
【10月生】ライバル出現のおそれあり引っ込み思案せず前進せよ
【11月生】慎重にせぬとむだ骨に終わるおそれあり、順序に従え
【12月生】平凡のようで波乱をふくむ日、慎重に行動せぬと被害

じゅうたん カーテン ブラインド
室内装飾専門店 鈴荘
平・二町目 TEL・5465

御婚礼寝具 各種
洋かけふとん クララフォーム
ふとんのスズキ
いわき市平字新川町 TEL・2422

―小鳥は平和のシンボル―
手のり文鳥・手のりインコが入りました
熱帯魚と付属品をとりそろえております
卸し小売り 橋本小鳥店 いわき市平字中町 旧公会堂前電4013
＜支店＞ いわき市平字三町目 三幸デパート 電4933

Herald 最高の文学を最大のスケールで描く空前の豪華超大作！
シネマスコープ
戦争と平和 〈第1部〉
総天然色
'65モスクワ映画祭グラン・プリ受賞
製作・監督／セルゲイ・ボンダルチュク
原作／レフ・トルストイ
リュドミラ・サベーリエワ
ビャチェスラフ・チーホノフ
セルゲイ・ボンダルチュク
イリーナ・スコーブツェワ
アナスタシア・ベルチンスカヤ
文部省特選
磐城女子高校推せん
平第二高校推せん
いわき映画鑑賞会推せん
上映時刻
① 10.30
② 2.15
③ 6.05
17日から大公開
ひかり座

集水埋管工事始まる

平 渇水期の水不足解消へ

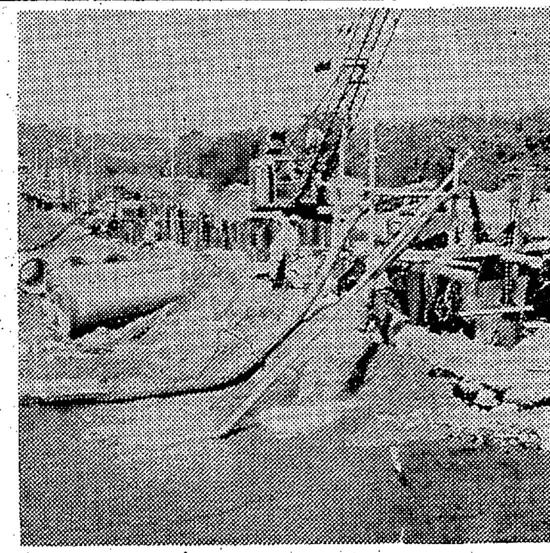

↑【幕ノ内地内夏井川での集水埋管工事】

夏の水枯れ期を前にいわき市水道部平事業所は幕ノ内ポンプ場下の夏井川取り入れ口に集水埋管の埋め立て工事を始めた。すでに接合井から上流、下流にそれぞれ七十メートルの集水埋管がはいっているがこんどは同じ接合井から好間川に向かって西へ五十メートルを埋管する。直径七十センチの穴あきヒューム管を地下四メートルに埋め、伏流水を吸収する計画で、工費は五百二十万円、完成は六月七日の予定。

現場は夏井川と好間川の合流点なので、渇水期でも夏井川と好間川の両方の伏流水を吸いとり、ポンプアップして鎌田山浄水場に送水するので、これが完成すれば水不足や水圧低下はまず大じょうぶと太鼓判を押している。

工事中に水圧低下の恐れも

この工事で、埋管するまで地下四メートル（長さ五十メートル）に掘り下げ排水しているため、既設の集中埋管にはいる伏流水が減って工事中に水圧低下をきたすこともあるので、同事業所では市民の了解と節水協力を呼びかけている。

高野でイノシシ射殺

四倉でも畑を荒らす

内郷　イノシシの出没で小麦やジャガイモなど被害を受けているいわき市内郷高野町の銅屋場、杁合、銅谷部落では三日、いわき林業事務所からイノシシの狩猟許可をとり地元の有害鳥獣駆除隊（責任者根本辰弥さん、隊員十一人）が十四日までに二回にわたるイノシシ狩りを行ない、一頭（約四十キロ）を射止めた。

イノシシは十数頭いるらしく被害面積も小麦や大麦、ジャガイモだけで約五十アール。収穫期をまえに農家の人たちは頭を痛めているが、駆除隊は今月いっぱいで狩猟許可の期限が切れるため、近くイノシシの根城とみられる湯ノ岳いったいを襲撃する。

四倉　いわき市四倉町の駒込、八茎、上岡部落にもイノシシ数頭が出没、小麦や大麦、ジャガイモなど食い荒らしているため、地元の鳥獣駆除隊（責任者横田正夫さん、隊員十二人）が十五日、いわき林業事務所にイノシシの狩猟許可を申請した。

同事務所で現地の状況を調べているが、市四倉支所農林課の話によると、イノシシの出没は毎年だが、とくにことしは被害が大きいといっている。駒込、八茎、上岡各部落とも農家は約三十戸ぐらいだが、小川町に隣接する上岡部落は四倉町の中心地から約十二キロぐらい離れているという。

から揚げ中に引火してボヤ

十六日午前七時五十分ごろ、いわき市小名浜字下手一一六、作業員西山正男さん（三三）方の台所から出火したが、発見が早かったため棚と障子二枚を焼いただけで消しとめた。損害わずか。

原因は磐城署の調べによると、西山さんが釣った魚をから揚げしようとコンロに油鍋をかけたまま寝てしまったため、油に火がはいって燃え移ったもの。

盗みの疑いで逮捕

勿来署では十五日午後十一時、いわき市川部町、自動車運転手B少年（一七）を窃盗の疑いで逮捕した。調べでは、少年は十五日午後八時ごろ、いわき市勿来町窪田通り五、喫茶店〝田園〟裏庭に置いてあったいわき市勿来町酒井出蔵、自動車運転助手池田稔さん（三七）所有の自転車一台（一万五千円相当）を盗み、同町の某質屋に質入れしようとしていたところを勿来署の山沢、石井両巡査につかまったもの。余罪追及中。

犯人逮捕の中学生近く表彰、お手柄の防犯ベル

内郷署は手製の防犯ベルで事務所荒らし逮捕のきっかけをつくった、いわき市内郷御厩町前田一七の五、平パーツセンター木川美喜雄さんの長男、内郷一中二年雄司君（一四）を防犯協力者として近く署長表彰する。

さる九日午前零時十分ごろ、平パーツセンターの事務所を荒らしていた宮城県古川市稲葉小金原一七九、自称大工、強盗、窃盗など前科五犯高橋国蔵（五〇）が、雄司君のつくった防犯ベルにひっかかり木川さんらに一一〇番に通報されてかけつけた内郷署員に追跡されてつかまった。この男はタイヤレバーやドライバーなど七つ道具を持ったしたたか者で犯行の三十分前には近くの平マサゴ自動車の事務所を荒らし、手提げ金庫をこじあけて現金三万八千円を盗んでいた。高橋は昨年五月に福島刑務所を出所しており、その後各地でかなりの盗みをしているものとみて内郷署で余罪を追及している。

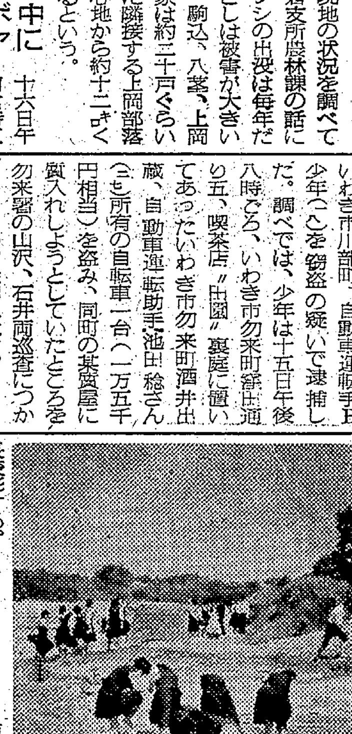

←【夏井川で涼をとる平商生】

からつゆ続きに高校生水遊び

○…九日の入梅宣言以降からつゆ続きに、平では連日二十七、八度の暑さ続きに「六月というのに…」とへきえき、仕事も能率低下する昨今。

○…中塩に建つ平商では、体育の時間や休み時間を利用、教諭の引率で夏井川で頭ならぬ足を冷やして涼をとり、暑中勉強の気分転換を図っているが、渇水期だけに浅いせせらぎ、広い河原の砂場、そして緑が絶好の避暑地になっている。

子宮ガン検診

いわき市役所磐城支所衛生課では二十七、二十八の両日市民会館で子宮ガン検診を、二十九、三十、七月一日の三日間は磐城保健所で成人病検診を行なう。検診料はいずれも半額市負担で子宮ガンは二百九十円、成人病は五百二十五円。希望者は二十日まで同課に直接申し込むように呼びかけている。

子宮ガン検診は三十歳以上の人はなるべく受けるようにすすめており、昨年は六百二十人が受診し、七十一人が精密検査の必要があることがわかり、うち三人の患者が発見された。手術は福島医大で行なわれたが三人とも全治している。成人病は四十歳以上の人が対象で、昨年は六百十二人が受診しているという。

犬不明 ご協力こう

▽五日から（尼子橋付近で）オス
▽特徴白黒まざり 頭部茶色 首輪グリーン
▽内郷・好間方面の方特にお願いします
▽ご連絡の方にお礼をさしあげます
連絡先＝電（平）四五六九・四三六〇

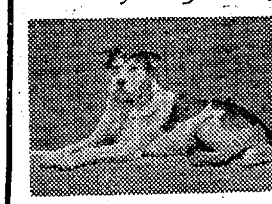

平にも日産レンタカー開設

全国ネットに仲間入り

いわき市内郷御台境町の福島日産平支店内に〝日産レンタカー〟が開設した。

九州から北海道まで百二十の日産レンタカー全国ネットに仲間入りしたわけで、平から車を借りて東京へ、東京で外の車に乗り換えて名古屋といったように乗り捨て乗りつぎの自由にできるのが特徴。運転免許証さえあれば、自家用車族としてレジャーを満喫できる仕掛け。

三号ふ頭拡張工事に四億円

来年三月完成

小名浜港の三号ふ頭西側の拡張工事は今年度約四億五百万円を投じ国営事業で行なわれている。現在の三号ふ頭は東側に一万五千トン二バース（二隻接岸）だが、これを四バースにしようというもの。このためふ頭突端から西へ約二十メートル、さらに新しい岸壁になる長さ三百五十メートルにわたって、矢板の打ち込み作業中、この内側海面を埋め立てて、来年三月までに西側岸壁を完成させる予定。

同港の三つのふ頭のうち三号ふ頭の拡張工事が終わると野積み場も兼ねて一番大きく、一万五千トン級貨物船が四隻同時に荷役作業ができるとあって突堤型ふ頭としては東北一の大ふ頭になるという。

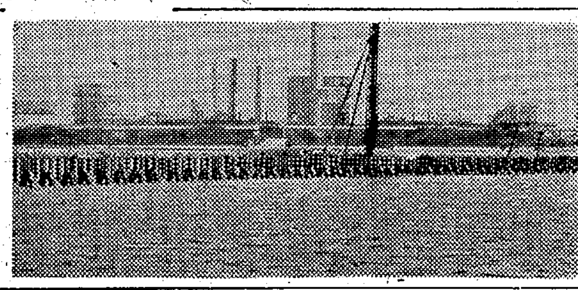

【三号ふ頭拡張のため打ち込まれた矢板、この内側の海面が埋め立てられる】←

ななはま

◉…いわき市小名浜の釜ノ前で、気のはやい海の子が海水浴をはじめた。だが、ここは、毎年シーズンになると、泳ぎが禁止されるところ。海水がひどくきたないからで、ゴミなども無数に浮いている。

◉…臨海工場ができ、港も整備したため海水浴場は、姿を消して泳ぐ場所を失った子どもたちは、海水が汚れていようが、ゴミが流れていようがいっこう気にしない。しかし伝染病でも発生したらたいへん。それにつけても海水浴場のない海の子はかわいそうでもある。

へイさん

5839　中島安男

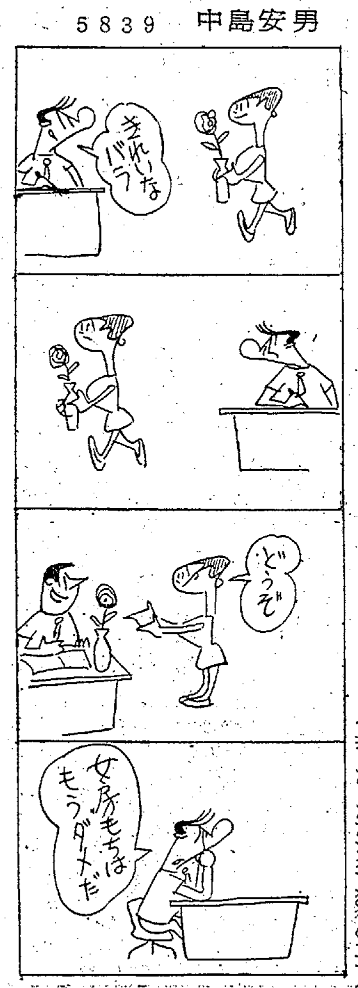

開店のお知らせ

このたび平・鍛冶町二一喫茶ラムール向かいに食堂「天竹」を十六日開店いたします なにとぞよろしくご家族連れでお気軽にご来店のほどお願い申しあげます

食堂 天竹
いわき市平字鍛冶町二一 電六〇四一

日よけ
シート・カーテン
内外装テント 自動車ほろ
キャンプテント ブラインド
各種修理
イスカバー
合資会社 敷島テント
本店いわき市平字六町目電7551 工場いわき市平字正月町電7552

ご婚礼・ご宴会・お泊まりは
割烹旅館 三陽荘へ
・ガレージ完備
・女中さんを募集してます
いわき市平字菱川町1の7 電2578

豚肉の下坂
好間町 電五三三四

ションツァオチーペン 生炒鶏片 三五〇円
レタスのとり肉いため
ホェイトンクー 燴冬菇 三五〇円
しいたけの煮込み
シェーフンリャンバンメン 蟹粉冷拌麺 二五〇円
かに入り冷やしそば
中国飯店 盧山
平・平和通り 電3321

南紀白浜へ御招待
ただいま中元福引き売り出し中です
百円お買いあげごとに抽せん補助券一枚進呈 六枚でどうぞアベック南紀旅行をお当てください
びわ 一カップ 一二〇円
ぶどう（キャンベル）一カップ 一八〇円
桜桃（ナポレオン）一カップ 三〇〇円
◉十八日（日曜）はお休みです
サカイ食品店
平・1 電3336

お食事処
あじさい
いわき市平 桜木町 民劇裏 でんわ 三二九七

マルマン美容室
いわき市平土橋通り 電二四八九

サッポロ生ビール
大250 中130
◉天ぷら定食 250円
◉うなぎかば焼き 250円
◉Aランチ 300円
◉ステーキ 600円
◉あんみつ 100円
小ホールを御利用下さい
レストラン
いわき市小名浜中島商店街 電②2038

こう暑くては塩けがほしい!!
※週に二日の大奉仕（土・日）
・こわれせんべい 百匁 二十二円
・辛しサラダ 百匁 二十四円
常磐線一安い 菓子の赤札堂
小売・卸
平・南町店（大和田医院となり）電四六三二
平・三町目店（マルトモむかい）電五五八二

月ぎめ定価200円　1部10円　（第三種郵便物認可）　いわき民報　（夕刊）　昭和42年6月16日（金曜日）第6660号（6）

老人クラブが孫の授業参観

植田 鼓笛隊が校門で歓迎

孫たちの勉強ぶりを参観しようーといわき市植田町老人クラブ（渡辺重三郎会長）の会員百三十人が、十四日午前、植田小を訪問した。

おじいちゃんやおばあちゃんの訪問に学校では午前十時に鼓笛隊百人が校門まで出迎えていへんなさわぎ。元気づけられたおとしよりは各教室をまわって孫たちのまじめな授業ぶりを参観した。

このあと講堂で孫たちと話し合ったが、〝おじいちゃんやおばあちゃんはわたしたちにどんな希望をもっているか〟などの質問があり、おじいちゃんはこれに答えて〝からだに気をつけて、先生のいうことをよくまもり、いつまでもなかよくしてほしい〟とのべるなど、なごやかなうちに学校給食に舌つづみを打った。

なおおとしよりの授業参観は植田小開校いらいのできごとで学校でもよろこんでいる。

県下温泉組合で親善野球

18日　湯本二球場

県温泉旅館組合連合会（池田広治会長）は十九日午後零時半から常磐ハワイアンセンターで役員会、午後三時から総会、午後五時から懇親会を開く。

四十一年度決算報告、四十二年度予算案を付議、役員を改選、永年従業員の表彰を行なう。なお前日の十八日飯坂、岳、湯本、東山、磐梯熱海、中の沢六温泉組合の親善野球試合を湯本一小、長倉小グラウンドで行なう。組み合わせはつぎのようにきまった。

中の沢 ― 磐梯熱海
東山 ― 湯本
岳 ― 飯坂

こども守る黄色い旗を贈る

湯本町吹谷九七新聞販売業長尾周信さん（四七）は、十三日常磐署をおとずれ黄色い横断旗三百本を寄贈した。

近年交通量の増加とともに交通事故もふえ、とくにこどもの事故も多くなってきている現状に「事故を無くすため役立ててほしい」と念願して寄贈したもの。常磐署でも感激しさっそく主要横断道路に配った。

→【黄色い旗を寄贈した長尾周信さん㊧】

成人病予防講演会　いわき市役所、磐城保健所共催の磐城地区衛生組織指導者講習会は二十九日午後一時から市民会館日本間で開く。県厚生部柳沼主幹の「成人病予防について」と題する講演と、映画「たくましき母親たち」の上映がある。

ゴミ容器あっせん　磐城地区保健委員会連合会ではゴミ容器ポリペールのあっせんを行なっている。一個七百五十円から二千百円までで四種類で見本は磐城支所衛生課にある。申し込みは六月三十日までで、代金は前納となっている。

供養で寄付　▽いわき市江名字南町一四、鈴木工務店社長鈴木善也さんは亡母ミワさんの供養のため磐城地区保護司会に五千円、江名中、江名婦人会に各三千円を寄付した。

▽いわき市小名浜字定西四六、小名浜二小PTA会長飯塚仁一さんは亡母ナヲさんの供養にと十五日小名浜二小の教材費の一部にして下さいと二万円を寄付した。

好間と勿来が優勝を獲得

市内中学卓球

いわき市内中学校対抗卓球大会は、さる十一日、好間中体育館で、市内の中学校から二百人の選手が参加して開かれ、男子で好間中、女子で勿来中がそれぞれ優勝した。戦績つぎのとおり。

▽男子①好間中の植田中③泉中、勿来中
▽女子①勿来中②赤井中③植田中、鹿島中

←【寄付したピラと作山平永さん】

交通指導員報酬でピラ寄贈

常磐の作山さん

いわき市常磐湯本町三函二七〇、作山平永さん㊧は常磐署の交通指導員であるが、このほど「守りましょう　心の運転事故なくす」という交通事故防止標語を赤色で印刷した幅十二㌢、縦二十五㌢のビラ二千枚を常磐署に寄贈した。

常磐署では感激し、このビラを各学校、各職域、運転者会などにくばった。これは作山さんが交通指導員としてもらった四、五月分の手当て五千六百四十円を私すべきでないとして、この手当てで印刷したもの。

100貨店

よい写真とはどういうものか、との質問に、故吉川英治は「その写真をみて原稿用紙に何枚かけるかで判断している」と答えたという。写真といっても、人間、社会、風土、動物、民俗行事などさまざまの分野にわたるが、写真はただ複写体にレンズをむけてシャッターをきるだけでは、いいものが生まれない◆カメラの機械も大変進歩して操作も簡単になり、写しやすくなったが、いざ、いい写真をとろうとなると、どの道も同じくむずかしいものである。では、どうすれば、いい写真がとれるだろうか。キャノンカメラが、創立30周年を記念して、このほど発行した「写真の話」を読ませてもらった◆当代一流の写真作家十数人の、かけがえのない体験を通して、写真への動機と情熱、テーマの発見、それを支える撮影技法を披露したものであるが、自選作品（総カラー）も収録され上質の紙を使用してあるだけに、見ただけでもハッとするほど楽しい◆家庭写真にも組写真がとられるようになったが、それはどう撮影すればいいか、組写真とは文学であり、まとめ方は映画のテクニックと同じとして、懇切丁寧に解説もしてある。スポーツ写真をとる場合、人間の見た瞬間とシャッターの切れる時間のズレ（20分の1秒から10分の1秒おくれた一瞬がフィルムに出る）とか、初歩的なひとも教えられる◆ヌード写真のこと、あるいは、人物描写の場合、日陰や逆光、曇天などの方が写しやすいなどクロウトにとってもあらためて指摘される技法が豊富である。ともあれ希望者には実費三百円（送料込み）でわけてくれるというから安い。カメラはだれももっているが、それだけでは不十分写真三昧の世界にひきずり込む魅力ある本である。

（龍人）

民衆娯楽案内

※【平】
★ひかり座（五・三五）ダイヤモンドに手を出すな（七・〇〇）裸の魔境（八・二〇）荒野のプロファイター（↓16日）
★銀楽館（六・二〇）マドモアゼル（八・一五）夜のたわむれ（↓19日）
★世界館（六・四五）さそり（八・二五）情炎（↓20日）
★東宝民劇（六・四〇）鷲野郎　大泥棒（八・二五）駅前学園（↓27日）
★平日活（七・一〇）燃える翼（八・四四）嵐来たり去る（↓16日）
★東映三夜（六・五二）侠客道（八・三一）一四瓶（↓20日）
★名画座（六・五八）ヤサグレの掟（八・二五）悪名無敵（↓20日）
※【内郷】
★銀映劇　恋をしよう　夜霧よ今夜も有難う　恋のハイウエイ（↓20日）
※【常磐】
★磐座　仁王の刑罰　ボスは俺の参銃で　誇り高き挑戦（↓20日）
★三画座　こんたくれ　にせ刑事　影を断る剣（↓20日）
★常磐日劇　飛べフェニックス　ガンポイント　野獣ども地獄へ行け（↓19日）
※【小名浜】
★国際　馬鹿とはさみ　ある殺し屋　大泥棒（↓20日）
★日活　歪んだ情欲　美女でう間0番地の女（↓20日）
★金星座　乳房の香り　裏窓の情事　妊娠と性病（↓16日）
★銀星座　ゴールデン・キッド　栄光の丘　寒い国から帰ったスパイ（↓19日）
※【植田】
★うえた館　伊豆の踊子　陽のあたる坂道　千曲川絶唱（↓20日）
★中央館　可愛い肌　甘い罠（↓20日）
★菊多館　東京博徒　兵隊やくざ　俺にまかせろ（↓20日）
★植田ロマンス　皆殺しのシンフォニー　二人の殺し屋　殺しはドルで払え（↓19日）
※【四倉】
★四倉国際　なつかしい風来坊　荒ぼいの免だぜ（↓17日）

湯本の鳥静　電話（代表）三二五一

白衣　理容衣　美容衣　調理衣　売店衣　バーテン　コック　前掛け　三角布
理容美容用品の店　カネボウチェーンストア　ワカマツ商会　いわき市平・30メートル通り　電3380

免許証用写真　スピード仕上げ　茂木カメラ

作業服・事務服・白衣　あなたの職場のユニホーム！　鈴屋　会社・病院・学校・商店・公署・事業所・諸官庁　指定縫製　市町・8き大L・8わ字EL・8平T3788　直属工場　埼玉県羽生　縫製ヒラリー

専門販売　普通特殊　浜通り唯一の　修理工場　石城計量社　いわき市平谷川瀬三十九町　電3468　8059

募集　男子販売員　若干名　・年齢30歳までの方　自動車普通免許所有者　・給与は会社規定による　保険制度あり　トラヤペン平営業所　いわき市平字菱川町六の一　電五八七九

すし　湯本温泉　江戸川　割烹　うなぎ　表町通り・電（常磐）二四四九

あなたの個性あるヘアスタイルは…　水野化粧院　平駅前　電二六七八

大喜多や　平・材木町29　電3722 4601

■十八日（第三日曜日）は定休日
※平商運中売り出し参加店
一〇五〇〇円　一〇七五〇〇円　一〇〇〇〇円　五〇〇〇円
▽ビール　一本
▽〃　特級
▽〃　一級
▽清酒
▽サントリーレッド
ご恩がえしに…
日ごろのスネかじりの
父の日です
まちどおしかった〝18日は〟…

社員募集　▼募集人員（男子）　三名　▼学歴・資格　高校卒以上　自動車普通免許所有の方　▼年齢　二十五歳ぐらいまで　※希望者は履歴書を郵送下さい　※面接日は追って本人あてご連絡いたします　株式会社　亀井商店平支店　いわき市平字研町二　電三一〇一代

お手伝いさん二名募集▽通勤、住み込み、年齢を問わず▽委細面談　▽いわき市平字四町目（電四二一三）旅館大倉

板金　経験工▽高給優遇▽各保険あり　いわき市常磐西郷町田常磐生コン前　電（常磐）三一七五　関山自動車板金

募集　理容師（女）　委細面談　いわき市平字中町一三の二　モダン理容室　電（平）八〇六七

貸し　アパート▽三畳、三畳▽四畳半、四畳半　場所＝いわき市平磐玄浪　連絡先＝電（平）五五五八

第387回関東・中部・東北自治宝くじ当選番号

◇1等（400万円）　3組　124487
◇1等の一字違い賞（1万円）　1等の一字違い番号（各組共通）
◇2等（30万円）　1組　113750
◇1，2等の組違い賞（3万円）　1，2等の組違い同番号
◇3等（5万円）　148927　154380
◇4等（5000円）下4ケタ　2532　4623
◇5等（1000円）下3ケタ　717　736
◇6等（100円）下2ケタ　12　42　58
◇7等（50円）下1ケタ　0　5　7

受託　日本勧業銀行