夕刊
いわき民報
発行所
いわき市平字田町63
©いわき民報社
社長　野沢　武蔵
電話（編集）4161
（販売）4162（広告）4163

晴れ着
新柄陳列
呉服の　かみや
いわき市平字二町目壱四八一七

平二中の新校舎着工

焼け跡にスピード復旧

四月六日夜、わずか一時間半で焼失した平二中（草野悟郎校長、生徒八百八人）の校舎復旧事業は、市、市教委の敏速な措置によって、三カ月も経ない七月一日から鉄筋コンクリート三階建ての近代校舎を、来年一月末完成をめざし着工することになった。生徒たちは一年生が焼け跡のプレハブ、二年生が平二高、三年生は平安学院と不自由な分散授業を受けている生徒たちも、来春二月には新校舎に移れることになる。

来年一月末に完成

総工費一億二千万円で

失火でないこと、草野校長の人格から市民の同情を集めた平二中校舎の火災は、大和田市長の決断に平地区振興委員会が協力、PTAの活発な活動によって復旧体制が決まり、市教委を中心とする再建計画はこれまでにないスピードで進行、予定どおり七月着工が実現したもの。

新校舎は昭和二十五年に建てられた木造老朽校舎とは打って変わった鉄筋コンクリート造りで、南校舎二階（千五百四十一平方㍍）と北校舎三階建て（二千四百五十五平方㍍）を廊下で結んだ二むね。この中に普通教室十九室、特別教室としては音楽室、理科室、被服室、調理室、工作室、職業室、美術室、図書室を完備、校長室、職員室など延べ約四千平方㍍。総工費は一億二千二百七十四万円。工期は南校舎が来年一月二十日、北校舎が一月三十一日というから、三年生も卒業前、進学試験準備も快適な環境の中でできるわけ。

旧校舎時は普通教室が十七室だったから一学級四十七人だったが、こんどは一教室増えるので一学級四十二・五人と理想的な環境。問題の防火対策は建物そのものが耐火構造建築なのを始め、鉄板の防火ドア、自動警報機が完備され、これまでひとつもなかった消火栓がこんどは十組も設置されるという万全の防火体制、設備が整えられる。

地区民の公衆道徳は最低

公園プールに大石小石

○…夏を迎えた平支所は公園の清掃、整備を行なっているが、小太郎町児童公園プールの水をはらったところ大判小判ならぬ大石小石、はてはビンや空缶がゴロゴロでてきて係員を驚かせた。

○…市民の散

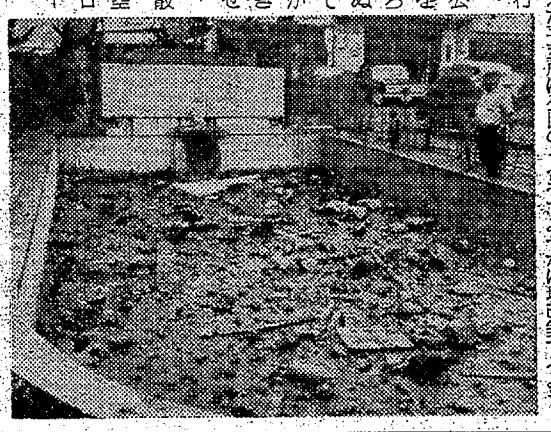

【大石小石、空ビンがゴロゴロでた公園プール】→

夜の場として造られた小太郎児童公園には、小便小僧の噴水をあしらった四十五平方㍍、深さ六十㌢のプールがあって涼をそえているが、ことし二月に入れた水が底も見えないほど濁ったので抜いたところ、予想もしない宝物？が出てきたもの。

○…公園は地区市民の公衆道徳のバロメーター。それがわずか半年で空ビン十八本、缶詰めの空缶二十三個、たくあん石ほどの大石十六、無数の小石とゴミが出てきたのだから、これでは問題なく落第だと、平支所では市民の公衆道徳を呼びかけている。

永崎小の増改築を陳情

いわき市の永崎小学校改築促進期成同盟会（中田武雄会長）と同校PTA（廣川秀雄会長）は、このほど両会長をはじめ、六十五人の代表をいわき市役所に送りこみ、大和田市長らに、永崎小学校舎をすみやかに増改築するよう…

要請、代表者が陳情書を手渡した。

永崎小学校舎は、大正年代に建てたもので、五十年近くにもなったオンボロ学園施設。そのうえ学級増による教室不足。また校長室をはじめ、講堂や特別教室などもない文部省規準以下の校舎で、かねてから地元に増改築の強い要望が高まり、去る四十年七月中旬、校舎改築促進期成同盟会を設け、当時の磐城市にはたらきかけた結果、校舎の増改築の請願が認められて四十一年度の当初予算に整地費として二千万円が計上されたが、新市の財政難が理由で、せっかくの整地費が削られてしまったもの。だが校舎は、むかしの"飯場"なみ。そこでこれ以上オンボロ校舎ではがまんができぬし、機会均等の教育理念にも反するとして「はやく校舎を…」と大挙陳情におよんだわけ。

大和田市長は「永崎小校舎改築の必要性は、市長就任当初からきいている。できるかぎりはやい機会に皆様の期待にこたえるよう努力する…」といっていた。

仮店舗へ移転
このたび駅前都市改造事業のため七月一日から白銀小路で開業いたします　何とぞ今後ともよろしくお願い申しあげます
旧店舗平・世界館前通り
仮店舗　バー五らく
いわき市平・白銀小路　電四三三九

小川町商工会に知事感謝状

県税優良表彰　七年間完納ける

県いわき事務所では二十九日午前十時からいわき市平字菱川町常磐交通本社ホールで、県税関係優良納税貯蓄組合などの表彰式を行ない、席上三十五年七月二十五日に設立していらい、毎年百%完納を続けているいわき市小川町商工会（柏木宋吉代表）に知事からの感謝状が伝達された。また優良納税貯蓄組合六十三組合、個人十七人、六支所に対して同事務所長から感謝状が贈られた。被表彰団体など次のとおり。

◇知事感謝状▽小川町商工会納税貯蓄組合＝三十五年七月に設立し、現在組合員は五十六人。旧小川町一円という広範囲を対象とした組合でありながら、申告や納税に対して一致協力、納税意識が高く、毎年完納を続けている。広範囲を対象とした組合の完納は珍しい存在。

◇県いわき事務所長感謝状▽優良納税貯蓄組合（三年間以上九五%以上を納税しているもの）＝小名浜みりんぼし納税貯蓄組合、江名商和、泉親和、中之作海産商、一町目（平）三町目（同）平鍛冶、新田町（同）田町並木通り（同）豊間海産商、金畑第一、陸（植田）白山二ノ一（勿来）表町第二（常磐）青色申告（同）飲食店（同）内郷駅前、綴一七、四倉、別当（田人）久之浜国税▽優良特別徴収義務者（毎月の申告を怠らず、更正されることも滞納もない者）＝鈴木武男、谷口保子、高崎マサ子、藤沢静江、関内一郎（以上平）鯨岡益二郎（常磐）黒木喜一、今関フク（以上勿来）長瀬勇夫（磐城）▽納税功労者＝いわき市小名浜字栄町六六、鈴木真（小名浜みりんぼし納税貯蓄組合の事務局長的な立ち場にあり、日掛け、月掛けだけでは完納できないため、水揚げによって部金を出させるなど積極的な功労があった）▽納税協力者＝横山久芳、島高幸、菊地伝、佐々木綱治（以上平）菅野房次郎（常磐）白井四郎、佐藤満寿子（以上磐城）▽優良納税貯蓄組合（四十一年度分を完納したもの）＝五の日会、紺屋町、第十一区、二十三区五班、南町第八二、鶴町第二班二組、庚成第二町目生成会、五町目、新和第二、五色町睦、白馬会、中央通り、仲田町、田町西部、仲町第一、土橋、二町目一組、大美会、二町目三組（以上平）寺鶴、湯本専門店会、三函、湯本温泉芸妓会、新道第二、迎、黄金町第三、上面第三、横町第四、黄金町第一班（以上常磐）久世原、内郷法人、代（以上内郷）金畑、平和、仲町、白山上町、植田料飲店、植田駅前、中央（以上勿来）仲見世商店会、小名浜飲食店（以上磐城）前田第二（遠野）▽優良支所＝平、内郷、常磐、四倉、川前、遠野

全職員が"市政の目"

平支所　道路破損など通報

平支所は市民サービスの徹底を期すため三十六日の課長会議で、全職員が市政の目となって勤務外を問わず、道路破損や水道もれなどを発見した時は、直ぐ担当する課に連絡することを申し合わせ、七百職員に通達した。

平支所は平市時代から"市民のための市政"をモットーに各課長補佐をブレーンとした市民相談室、各地区を巡る移動市役所などを活用、市民の声を市政に反映することに力を注いだが、限られた現業職員では目が届かず、いきおい陳情、苦情に頼る結果となった。

これでは消極的にすぎるということで、こんどは全職員が"市政の目"となって、通勤時はもちろん休日でも、道路舗装やひどいデコボコ道、側溝のつまり、破損、水道管の破裂、漏損など気がつき次第、直ぐ関係係に通報して積極的に市民福祉の改善にのり出すことになったもの。

一方各課でも「予算がないので…」などという従来のお役所的態度を一掃、通報には快よく応待、横の連携を密にして即決主義でのぞむ体制に切りかえる方針を打ち出した。

才言
▼降ったと思ったら、すぐ晴れあがる。しのぎいい梅雨です。
▼平二中近く着工。間借り生活の苦しさ、ほんとに早くつくってあげたい。
▼平の七夕、ことしは通視をふやすという。人集めには金もおしみなく。

天気予報　玉川半提供　電五〇三一
（小名浜測候所発表）
【今夜】北よりの風、曇り時々晴れ。
【あす】北よりの風、曇りがち。
【海上】今夜多少波があり、うねりがやや高い。あすは多少波があり、うねりが残る。

あすの暦
6月30日（金）
旧六月日月　月23日 貞19
旧暦出入　5:00 55
日出　4:57
日入　19:11
月出　23:02
月入　11:07
満潮　9:22　4:04
干潮　4:15

うなぎが本当に恋しい季節。
お店も新しく、七月四日、開店でございます。
気軽に御利用下さいます様にここ。
うなぎがおいしい店でございます。
松本楼　電：平 6644 6645

期待される平の七夕

商連が造型の増設企画

七夕祭りを中心とする平夏祭りは一カ月後に迫ったが、平商店会連合会（中野勇雄会長、二千店）は近年にない勢込みで七夕祭りを画期的なものにする気構えでのぞんでいる。平夏祭りの会は商工会議所、商連、観光協会らが共催で組織運営するが、二十八日午後一時から商工会議所平支所で開いた準備会では近く再会して役員を選出、夏祭りの会を結成して具体案を打ち出す下準備を協議した。

日取りは未定だが、七夕祭りが八月六日の日曜日を中心に五、六、七の三日間にわたって行なわれ、盆踊りは月曜日の十四日から十五、十六日に実施されることになりそう。美術的には笹飾りが主眼になるが、なんといっても人気の中心は動く造型。ところが諸物価の値上がりから造型の参加が年々少なくなり、また内容も貧弱になりがちで、祭りそのものの盛彩を欠き、昨年などは郵便局を含めても参加は十一、しかも造型といえる内容は半数にも満たないものだった。加えて五町目以東は造型のないまま人通りが少なく、従って笹飾りの参加もまばらということで、曲がりかどにきた七夕祭りは再検討の声が高かった。

こうした沈滞ムード脱皮のため商連では加入商店会をあげて全会員参加、造型の増設を企画、個人企業の造型に加え、各商店会ごとに団体参加の造型を企画、共催団体でも全面的に賛成しているので、この夏の平の七夕は近年にない見ものになるものと期待されている。

四倉は82%を実施

ヘリ防除の準備始まる

県では農家の労働力の不足を力バーするとともに、共同防除の効果を上げるため、ことしも水稲に対して、ヘリコプターによる薬剤散布を行なうことになり、いわき地区では千九百八十㌶に実施する。これは前年に比べて五割の増加となっており、県が東北産業から二機のヘリコプターをチャーターし、八月十四日から二十二日まで平、勿来、四倉、好間の各地区で薬剤キタジン（非水銀系、粉剤）を散布するが、その下調査のため、二十八日東北産業から職員が来市、三十日まで現地を調べる。

とくに四倉地区では全水田面積七百九十二㌶のうち、八二%に当たる六百五十㌶をヘリコプターで防除し、その他の水田は同じ日に共同防除するという徹底した計画が樹てられている。日程など次のとおり。

▽八月十四～十五日（四倉地区）＝大野、大浦、旧四倉と広範囲に及び、防除面積は六百五十㌶

▽同十七～十九日（平地区）＝防除区域は赤井、平窪、北神谷、中神谷、泉崎、夏井、高久、飯野など九百㌶

▽同二十日（好間地区）＝小谷作を中心とした二千百㌶

▽同二十一～二十二日（勿来地区）＝山田、酒井、出蔵、大槻、箱田地区など三百三十㌶

斎藤邦吉氏の平連絡事務所開設

区選出の衆議院議員

斎藤邦吉氏の平連絡事務所は二十九日、五町目の清和会同志会事務所に開設した。電話4598番。

平商工信用組合職員が寄付

平・五町目

平商工信用組合職員が寄付金を出し合って八千円を平盲ろう学校に寄付した。

60戸が置き去りか

無灯火部落　自己負担金を出せず

農林省ではへき地の無電灯部落解消のため、三十五年度から五カ年計画でへき地農山漁村電気導入事業を進めて来たが、それでもなかなか解消できず、その後も延長、四十一年度で打ち切る計画だったが、二、三戸の集落では補助対象になっていなかったため、その恩恵に浴せなかったものもあり、四十二年度は二～四戸でも対象とすることにして希望を募ったが、県いわき事務所管内の希望者はわずか五戸に過ぎなかった。自己負担金など経済的な面から、点灯したくともできないところが多く、このままでは六十余戸が無電灯のまま取り残されそう。

同事業は国と県が五万円ずつ補助金を出し、市町村でも補助して点灯を進めて来ているもので、地域によっては受益者の負担もかさむことが多かったが、これまでに四十二地区、四百三十六戸が無電灯から解放された。今年度の点灯希望者はいわき市遠野町中野地区の三戸、同東大沢地区二戸の合計五戸で、総事業費百十万六千円が見込まれている。

終末処理場の完備へ

平　沈でん池の造成図る

いわき市平の下水道事業は四十二年度から受益者負担金を徴収することによって四十九年度完成の見通しをたて、中神谷地区の終末処理場をさらに完全な施設にするため沈でん池建設を計画、ことしは約一万三千平方㍍の用地を確保することになった。

現在の終末処理場は下水道が完備されないため臨時的に汚物処理場として旧市内から汲みとった汚物をバキュームカーで運搬、ここで処理しているが、下水道が完備すれば汲みとりの心配がなく、すべて下水道を通ってここに送り処理されることになる。沈でん池などの新施設建設には五億円近くを見込み、四十三年度から年次計画をたてて下水道建設と平行して事業を進めることになる。

平地区の下水道事業は昭和三十三年度から十カ年継続事業で着手、すでに九年を経たが工事量は全体の三割程度。これは受益者負担金をとっていないことから建設省、厚生省が国庫補助額を削減したためといわれ、ことしから受益者負担金を徴収することになって、順調に工事が進むものと見通しをたてている。

市況

魚類

（二十八日午後一～二十九日正午）

二十九日の小名浜港はツリガツオ、ダルマなど出回った。

【小名浜港】一本釣船一隻　底引船十五隻　小舟二十隻

▼カツオ　八千七百㌔　一四六～一〇六▼ダルマ　二千三百五十㌔　三八〇～一五〇▼アカジ　千二百五十㌔（大中）二〇～七〇（小）六四～四五▼水タコ　千㌔　六～三〇▼ドンコ　千㌔　七～三〇▼トウジン　七百㌔　四二～三五▼メヒカリ　二百五十㌔　八五～七五▼マイカ　二百㌔　一五～八〇▼ブドウエビ　二百㌔　六～三五▼ナメタ　二百㌔　一八～一〇▼ヤナギ　百㌔　四六～三〇▼ノドクロ　百㌔　三一～一五▼マツバカニ　七百匹　一四～三（四）▼ケガニ　百匹　九五～七（四）▼アワビ　百㌔　九～一〇▼貝焼き　三百コ　一五～一三（コ）

【江名港】延縄船一隻水揚げ中

【中之作港】一本釣船一隻

▼カツオ　一万四千二百㌔　二～一三〇（二号品）

野菜

▼ホウレン草　三～二五（東）
▼菜類　一二～三（〃）
▼ニンジン　一八～二（〃）
▼ゴボウ　五～一〇（キロ）
▼大根　二～一〇（〃）
▼タマネ　二七～一八（〃）
▼キュウリ　五～一五（〃）
▼ナス　五～一五（〃）
▼タマナ　六八～四五（〃）
▼バレイショ　三～四（〃）
▼枝マメ　二八～一〇（〃）
▼サヤマメ　五～三五（東）
▼カボチャ　一～一〇（キロ）
▼トマト　三五～二五（コ）
▼ニラ　五～一五（キロ）
▼ピーマン　一～一〇（東）
▼モヤシ　五～四五（キロ）
▼根ショウガ　三五（〃）
▼葉ショウガ　一五～八〇（〃）
▼玉子　二五～一五（東）
▼モモ　一一～九（コ）

果物

▼ウメ　三～一〇（箱）
▼スイカ　一～一五（キロ）
三五～三〇（〃）

（丸平青果市場調べ）

くらし随筆

心のささえ

造橋　雄井（中）

きょうも山歩きを続けている。

◇

自然に親しみたい。あの雄大な、自然の中へ、放り投げられていたい気持ちである。そして、ごちゃごちゃの世界に小さな前進をしていることと、その喜びを教えてくれるような山に、感謝したい気持ちでいっぱいである。山に登って自分自身に案内であり、仲間に対しても迷惑をかけず、利己的にならないことが、山登りをするに欠くことのできないことと悟ったが、二年ほどたって、ただそれだけではいけない、お互いに思いやりのある心使いがほしい。

他人の欠点は、よくわかるものであるが、こんな時、まず自分に問い答えてみて、人を許せるだけの大きい心の養いが必要だなあ！と感じさせられたのは、二十歳の秋を迎えていた。今まで山の良さ、美しさを知らずにいた人でも、文明のお陰で知ることのできる現在、大いに今日の青少年は幸わせだと思う。

山に登る者はいつの場合でも、雄壮な心の支えが必要であるし、地味な、真実さが必要である。山に登る人が増えることは、うれしいことに、ちがいないが、増加するに従って、山の遭難も増加する。原因は、どこにあるだろうか。山登りは、場所にもよるが、ヤジ馬的な根性で山に登る者が多いからである。

◇

乗り物の発達にともない、ケーブルで蔵王の樹氷が見物できるし、乗鞍山頂近くまで行くことも可能である。山と人との距離がたいへんせばめられた。ためにシーズンともなると、ふもとから頂上までアリの行列のような、心の支えのない、登山者の群れが、押し寄せる。

（県ユースホステル協会会長）

商店街

▽矢内電気商会＝いわき市平好間町、矢内電気商会では同市平字長橋町に支店を七月九日新装開店。三十一日まで記念特売。

▽『藤寿し』＝いわき市平字五町目に『藤寿し』が開店した。

▽バー五らく＝いわき市平字田町バー五らくが仮店舗移転＝町バー五らくが七月一日から白銀小路の仮店舗へ移転営業。

あすの停電

▽平地区＝（9時～正午）五色町の一部。

▽勿来地区＝（9時～正午）山田町大林、小山田、井上、法田、井戸沢、佐倉、高柴

あなたの目をテストしましょう（3メートル離してご覧ください）

0・2　0・3　0・4　0・5　0・6　0・7　0・8　0・9　1・0　1・2

自動車の免許は0・7以下の場合眼鏡使用です

眼科医と眼鏡士が無料で相談に応じます

IWAKI　メガネのイワキ　いわき市平駅前通り　TEL 5418

楽しいデートはここで!!
何をお飲みになっても何をお召し上がりになっても何でも1品100円です
ご同伴喫茶　二人の世界
いわき市平字南町　電8544

免許証用写真　スピード仕上げ　茂木カメラ

カバンはフクヤマ　平・2電三三一七

フランス風のソフトなムード
おいしさにオマケがつく
楽しいお店です
◇AM7：30から
モーニングサービス中
平駅前　マサゴ通り　電2065　パーラー　フーケ

平公園下　館林　お写真　電三三九六

甘太郎の鯛焼き
平・ぎんざ　電4025

みんな知ってる集めてる
ラッキースタンプ　Lucky Stamp
＜明治百年史＞
明治23年7月1日―第一回衆議院議員の選挙が行なわれる
マルトモ　四町目　電6161
呉服のかみや　二町目　電4817
三井呉服店　三町目　電4824
長谷川美容院　三町目　電4556
丸ほん　三町目　電5131

tea room nami
■モーニングサービス■
AM8：00～12：00
波　茶房
いわき市平字田町　TEL・2939

開店のお知らせ
このたび平・五町目プレイボーイ隣にすしの店『藤寿し』を開店いたしました　なにとぞお引き立てのほどお願い申しあげます
▼出前もいたします
藤寿し　いわき市平字五町目　プレイボーイ隣

越　フジコシ
きかん坊がおとなしいとき
それはママの手作りのカレーを食べているとき　子どもたちは大のカレーファン　ピリッとしたカレーの味が食欲をそそります
グリコワンタッチカレー　四五円
エスピーカレー　四五円
ハウス印度カレー　四五円
即席ハウスカレー　四五円
明治キンケイカレー　四五円
ハウスバーモントカレー　九九円

責任をもっておすすめできるパン

健康と美容はパン食から！

パンは地元製造のパンがお得です!!

日本で初めてパンが誕生したのは

世界のパンの歴史は七千年ほどになりますが日本にパンが初めて伝えられたのは一五四三年（天文十二年）宣教師フランシスコ・ザビエルによってだといわれます

その後日本でパンの原動力となったのは徳川時代の後期でオランダの医者シーボルトと砲術家江川太郎左衛門です

江川は砲術ばかりでなく製パン法を学び、伊豆韮山の邸内で作業場を設けてパンを初めて焼いたのが天保十三年（一八四二年）四月十二日であります

近年日本では厚生、文部、農林の各省が「パン食にまさる主食なし」と、それぞれの立ち場から主唱するに及んで、パン食は激増の一途をたどっておりますが、この時代のご要望に応ずるため、設備、原料、技術に常に研究会を開き、皆様に最高、最良のパンをさしあげるように日夜努力しております

パンの良し悪し見分け方

①外から見た感じ

形はパン型に応じて勢いよく形よく整っていること
皮は黄金と狐色に焼けていること
パンは手に持ってカサの割り合いに軽い感じのするものが良い、カサからみて重く感じるのは悪い

②手ざわり、切り口状態

切断面がきらきら絹のような光をしていること
切り口が薄黄ばんだ色をしているのがよい
切り口は膜の細かい気泡が正しい均等のすだちをするのがよい
指先で軽くおして原形にはねあがる弾力性があり、なめらかな感じのするものがよい

③市川のおすすめするパン

一、パンは火の通った硬焼きのものが消化がよいのです
一、パンはボリュームの限度があり大きくなりすぎると栄養がなくなります
一、パンは何もつけないで食べられるような味がなければなりません
一、パンがまずいと感じた時＝それはイースト菌の食べかすといっても過言ではありません
もちろんそういうパンは栄養がありません

④美容食にパン

年ごろの娘さんが悩まされている吹き出物、ニキビ、肥りすぎには含水炭素が多くてビタミンの少ない米食よりもパン食をおすすめします　お肌をきれいにし頭もよくなるといわれております

パン食にまさる主食なし

食べる身になってつくるパン

パンとケーキ　市川

本　店
いわき市平・中央通り
電2936・6976

第一支店
いわき市平・三十軒通り
電5912・6405

第二支店（クローバー）
いわき市平・堂ノ前
電7953

盆踊りやらない方針

小中高生　夏休みの生活を協議

いわき市平方部校外生活指導連盟（松野一盛理事長）主催の平方部児童生徒夏季生活懇談会は、二十二日午後一時から平一中体育館に小、中、高校生とPTA、有識者約百五十人が集まって〝夏休みのすごし方〟を話し合った。

その結果、中学校部会で、捨てない、こわさない、汚さないの三ない運動を各校ごとに展開し、社会を明るくすることに協力することを決めたほか、高校部会では交通安全のためまえからバイクに乗る時はヘルメットを着用し、二人乗りスピード違反はやらない。またサングラスはかけないなど決めたまた全体会では従来どおり盆踊りには参加させないことを再確認した。各部会の〝夏休みのすごし方〟つぎのとおり。

【小学校】◇学習▽学習時間＝低学年三十分以上、中学年一時間以上、高学年一時間半以上▽学習内容＝夏休みの友、一学期の復習、日記をつける、図画工作、習字をする▽学習方法＝グループ学習をするのもよい。ラジオ、テレビを利用する。見学学習をする◇遊びについて▽水泳①危険区域では絶対に泳がない②一人でスポーツセンターに行かない③長時間水につかっていない④準備運動をしっかりする⑤川や沼で泳がない▽危険な遊び①火薬遊びをやらない②花火は父兄といっしょに③道路でキャッチボールをしない③ガケのぼりをしない▽交通について①自転車の二人乗りをしない②交通のはげしい所では自転車に乗らない②各校ごとに交通事故防止の活動をする（ポスター貼布、交通教室を開く、黄色い小旗の整理をする）③親路では遊ばない

◇外出時間と服装について▽外出時の注意①家人に外出場所を話してから行く②午後五時までに帰宅する③父兄同伴の場合は午後九時まで▽服装①学校で決められた帽子をかぶり、名札をつける②ハンカチ、チリ紙を持つ③季節にあった服装をする

◇保健衛生について＝早寝早起き、一日の保健計画表をつける。衣類、はきものを清潔にしておく

◇その他①こづかい帳をつけ、むだ使いをしない②地域内の公共地の清掃をする③盆中見舞いの手紙を出す④事故があった場合はすぐ学校に知らせる⑤水難事故、交通事故防止運動を各校ごとに計画を立てて実施する

【中学校】◇学習面①一年は二時間以上、二年は三時間以上、三年生は自主的にやる②先生から与えられた課題は必ずやりとげるようにする③自分にあった計画を立てて実行する④三年生は自分の進路にあった計画を先生と相談して立案し、自主的に行なう

◇生活面▽外出①時間は地域の設備を利用し、帰宅時間は午後六時とする②父兄同伴の場合は父兄の責任のもとに自由とし、その判断は父兄にまかせる▽服装①制服制帽②海、山へは華美にならない程度にくつろいだものでよい▽その他各学校での校則によって地域の注意すべき遊び方

◇その他①水難事故、交通事故を起こさないこと、とくに水泳禁止区域での遊泳を絶対にやらない②小さな親切運動に協力する③三ない運動（捨てない、いわさない、汚さない）を各校ごとに全校をあげて展開し、社会を明るくすることに協力する

【高等学校】◇交友について①一対一の異性との交際はしない②交際については各学校の校則に従う

◇アルバイトについて①届けを出し学校の許可を得る②親の了解を得る

◇外出の服装①原則として制服制帽、その場に応じた学生らしい服装をする②必ずバッジ、身分証明書携帯

◇交通安全①バイクに乗る時はヘルメットを着用する②二人乗りやスピード違反はやめる③サングラスはかけない

◇飲食店の出入り①喫茶店にはいらない②いかがわしい所にはいらず高校生の良心にまかせる

◇外出時間▽男子は午後九時、女子は七時を原則とする

◇旅行、登山、キャンプ▽学校の許可を得る

◇映画鑑賞①午後から観賞する②良識ある高校生らしい態度でみる

【PTA・有識者】◇学習の面▽自主的な計画に対し、実行しやすい環境を作ってやり適賞、指導助言を与える

◇人命尊重の面▽交通事故防止①サイクリングには責任のもてるリーダーをつける②バイク乗車については無免許、スピード違反、二人乗りをやらせない▽水難防止、水泳危険区域の周知と立て札

◇生活の面①しつけ、不良化防止、遊びなどの適切な指導（こどもたちのとりきめを尊重する）②万引き、脅迫行為を未然に防ぐ。地域PTAの活動を発揮していただく③愛の一言運動をもりあげる④家庭の日には親と子の話し合いの場をもつ

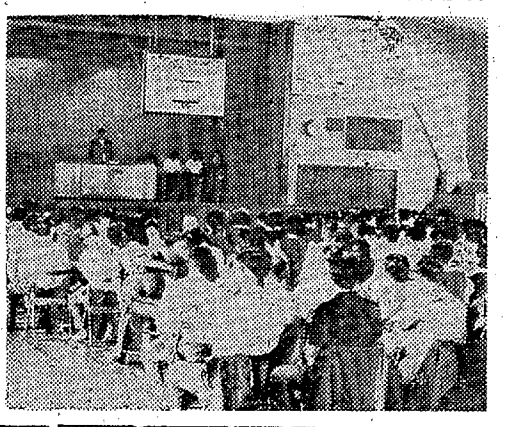

→【夏休みのすごし方を話し合う子供たち＝全体会で】

粗末できたない臨時列車

五月十三日、六時半の臨時列車に乗り旅行しました。まことに粗末な列車には驚きました。

扇風機はついていず、窓はきたなく、便所の臭いが鼻について何も食べられず、気持ちの悪い思いで旅行することになってしまいました。

現在の国鉄料金は驚くほど上がりましたが、サービスの悪いのも二度びっくり。

大衆が喜んで利用する列車がこんなひどいとは、全く家路についても腹の虫がおさまりません。じゅうぶん気をつけて楽しい旅行ができるようにして下さい。

（いわき市平字田町・菊地恵子）

交通量ふえ砂ぼこりの公害

からツユで、道路はカラカラ。無舗装のいわき市小名浜字君ケ塚一帯の住宅は、毎日砂ぼこりに悩まされている。車の激増とともに自動車の交通量は、裏通りといえども本通りなみだ。したがって車が舞いあげる砂ぼこりの被害は、道幅がひろく、舗装されていないところほどひどい。それが君ケ塚なのだ。

せっかくの洗たく物が黒くなる。暑い日中でも戸を閉めきり、それでも畳に足の形が白く抜けるほど、ほこりがはいりこむ。市の当局は、すみやかに散水車を繰り出してこの公害？を防いでもらいたい。あなたたちのとくに高い給与は、住民の裏、血税によってまかなわれていることに思いをいたすなら〝のぼせん〟ときめているわけにはいかないと思う。支所の適切な措置を期待する。

（いわき市小名浜字君ケ塚・会社員・藤本清・51歳）

読者の声

住所・職業・氏名・年齢を明記　六百字以内

バス運行時刻を従前通りに

六月二十日からのバス運行時刻改正で大幅に車両運行が増した地域もあるとは思いますが、当湯本地区の温泉街回り運行のバスが減少され、午後には従来の二十分間隔運行が三十分おき運行に改められたものがあります。時間を短縮されるのはたいへん結構なことですが、こんどの改正のように大幅に延長されることは住民の不便が増大する結果となります。地域住民の利益のためになるよう、運行時刻を従前どおりに改めるように、さらに車両の増加をあわせて常磐交通会社のご考慮をお願いするものであります。

（いわき市常磐湯本町三函・会社員・立田[illegible]）

ご指摘のさいは直接食堂へ

二十三日付け「読者の声欄」に平市民会館食堂裏手がとりわけ乱雑であるような投書がございましたが、一言おわびを申しあげます。

食堂裏手は二坪ほどの物置きがありますが、扉がなく乱雑になっていたのを見てご指摘されたと思います。実は以前から排水並びに整備工事を行なう予定になっていましたが、業者のつごうもあり延々になっていました。早急に着工しますのでご了承願います。

なお食堂の管理者は館長ではございません。平料飲株式会社がいうさいの責任をもっていますので、今後ご要望の節は直接、食堂あてご連絡願います。

（平料飲株式会社・専務・高崎三良）

繁華街の酔漢の小用に迷惑

私の住んでいる所は繁華街です。夜になるとお酒を飲み、近所隣も遠慮なく小用する男性、面倒で外へ出るのでしょうが、衛生的でなく暑い夜など周囲に住む人たちはなはだ迷惑です。朝早く起きてその所のお掃除をまたたいへんです。モデル地区の田町もこれでは情けないと思います。各自の反省をうながしたい。

（いわき市平字田町・菊地恵子）

一口法律

家庭裁判所は「家庭に光を、少年に愛を」をモットーとしております。ご承知のように終戦後、新憲法が制定され、それに伴って民法の親族・相続法が大幅に改正されたため多かれ少なかれ家庭内における新旧観念の対立まさつが生じていることは事実のようですし、また新民法や新戸籍法を理解していない人もかなり多いようです。家庭裁判所では親族間の紛争解決ということだけではなく円満な家庭内にも普通に起こり得る問題も取り扱っておりますが、法律はむずかしいものときめつけて無関心であったり、なおざりにする人も多いのではないでしょうか。

また、世の中には家庭内のもめごとや相続問題、遺産分割または子どもの不良化などで困りぬいている方も多いように思われます。とくに生活上の心配ごとは他人には知られたくないという気持ちはだれしも同じことで、そのため一人で問題を解決しようと悩んでいられうし、また冷静に物事を判断できる人でもいざ自分のことになると、どうしてよいか判らなくなるのが一般のようです。

（家裁事務官・三浦喜兵衛）

家事相談①

ご婚礼・ご宴会・お泊まりは
割烹旅館
三陽荘へ
・ガレージ完備
・女中さんを募集してます
いわき市平字菱川町1の7　電2578

生命は芯です　芯が特許です
古い伝統と新しい技術が
生み出す最良の品
電気録音法応用芯
GLOBE
6B～HB　9H
地球鉛筆
製図用　事務用
速記用　学習用
色鉛筆　特殊用
地球鉛筆代理店　魁文堂本店　TEL・2313

Herald
最高の文学を最大のスケールで描く空前の豪華超大作！
シネマスコープ　総天然色
原作
レフ・トルストイ
リュドミラ・サベーリエフ
ビャチェスラフ・チーホノフ
セルゲイ・ボンダルチュク
イリーナ・スコーブツェワ
アナスタシア・ベルチンスカヤ
戦争と平和〈第1部〉
'65モスクワ映画祭グラン・プリ受賞
製作・監督／セルゲイ・ボンダルチュク
上映時刻
① 10.30
② 2.15
③ 6.05
文部省特選
磐城女子高校推せん
平第一高校推せん
いわき映画鑑賞会推せん
絶賛上映中！ひかり座

文化

「内郷の獅子舞い」を読んで

◇…木田一

旧内郷市教委は昭和四十年三月に「内郷市所在初期炭砿文書集」を刊行以来、同年八月には「内郷市金坂遺跡調査報告」を、同四十一年九月の合併間際に「内郷市の歴史」を刊行し、地域文化の進展に貢献してきた。今回いわき市教委内郷出張所として、それを踏襲し第四集「内郷の獅子舞い」の刊行をしたが、民俗資料が日一日と逸散する今日、この種の刊行を見たことは非常に意義のあることであった。

著者高萩精玄氏は昭和十一年京都大学文学部を卒業され、現在県立内郷高校で教鞭をとられるかたわら、いわき市文化財調査委員として活躍されており、多数の地方史著作があるが、近著としては昭和四十一年七月に「磐城市の歴史」を編まれている。氏の略歴、磐城市の歴史の書評は、いわき市文化財調査委員菊池康雄氏によって「いわき民報（四二・二・三）」に詳細に載せられているのでそれに譲る。

獅子舞いには、広い意味でふたつの種類があり、ライオン系の獅子頭から垂れさがった胴布の中に二人、あるいはそれ以上の人がはいって舞う伎楽の獅子（神楽）と、他のひとつは獅子、猪、鹿、竜などの頭を一人でかぶり、腹に小鼓をつけて、これを打ちながら踊る風流の獅子（三匹獅子）がある。内郷地区には、内町、御厩に神楽が残り、白水、高坂、高野に風流の獅子舞いが残されている。

このいわき地方には、風流の獅子舞いが多く分布しているが、当内郷地区の風流獅子の頭は記銘のものでは、いわき地方はもちろんのこと、浜通り最古のものである。高野町獅子舞い保存会所蔵のものが寛永八年、高野町高萩勝夫氏所蔵のものが同二十年、高坂町住吉神社所蔵のものが正保三年で、いずれも江戸初期のものであり、旧内郷市教委は重要民俗資料として指定している。

高萩氏は、内郷地区の獅子舞いについて、略説、各論、資料、付録にわけB5版、五十三ページにまとめ、表紙に高坂の獅子舞いを配し、口絵五ページを加えている。口絵のうち風鼻神社の棒術（はな棒）は貴重であるが、資料のなかで「高野獅子舞いの歌」は圧巻であろう。

この歌巻は高野町高萩勝夫氏に伝わる三巻の巻物からなり、歌数が莫大で、広くいわき市全域の神社仏閣などが詠みこまれており、貴重な資料である。

この歌巻に氏は注を加え、読みにくい古文書を活字にされたことは敬服するとともに、その労苦をねぎらって余りあろう。

最後に歌巻より三首しるそう。

三箱や湯の嶽山のふもとには
いつも絶（え）せずひかりかがやく

赤井嶽水精（晶）山ときくときは
いかなしよくわん（諸願）もきよく叶ふを

此てらをいかなるてらと思ふらん
むかし尼子のそくめつ（息滅）の寺

付記　尚本書は、二五〇円でいわき地方史研究会事務局で取り扱っております。

（いわき市文化財調査委員）

ゆもと短歌会

第五十五回例会作品

小松　順一

一もとの海芋につけし純白の花がわが庭を清浄にする

阿部ひろ子

折笠氏の入選祝う友達の拍手は反響もかまわず鏡に向かふ

阿部　良全

年経るも建碑果さざる亡き父の愛せし立に香を焚きたり

事もかまわず鏡に向かふ

阿部　良全

年経るも建碑果さざる亡き父の愛せし立に香を焚きたり

生活の中から作歌

【評】多くの出詠があって頼もしい。それぞれに個性を発揮し、自分のことばで表現しているので好感が持てる。ともすれば美辞麗句に陥せられ、安易な使い方をすることによって、文字本来の美しさを失うばかりか、一首を死滅させることもあり得る。よい歌とは、実生活を正視し、感動を自分のことばで表現するとき生まれるものである。生活の中から作歌したい。

六月から「ゆもと短歌会」と「沃野常磐支部」とが合流して、月二回（第二日曜、第四土曜）例会を開くよう新発足したので、さらに充実したものになった。会長に伊藤良高氏、副会長に小松順一氏を選んで精進を期している。

七月の例会は、十五、六の両日交通協会主催行事に和して、仁井田浦一泊キャンプ吟行会が行なわれる。

（阿部　良全）

雨後の夜のさ庭に佇ちて一つ一つしずくの落つる音をききたり

伊藤　良高

わらび採りに疲れ仰げばぐれ雲連なる山に影うつし過ぐ

結城　良一

すでに珪肺病繰上げ停年近づけば不眠の夜を脈搏うてり

川又　庄治

寝不足のわれを目覚ます如くなく時鳥の声夜道に徹る

坂本　静

いとのごと竹にはいたる青蔓に鉄扉の花ゆらゆらと咲く

渡辺　二三

布団深く被りて眠り見し夢はひたすら人にものを詫びるき

金野　征男

魚釣りに飽きたる姪ときさ舟を作りて蓉の川面に浮かす

佐藤　貞明

茎の先棚より伸びて空を過う青きぶどうの房もたわわに

上田　房江

待ち居りし夜とはなりぬいういうと梧桐の葉を喰う夜盗虫を照らす

中山美代子

愛し子の転校と聞きうつろにも凝視するくせ目に幾たびか

長瀬　早苗

沼というべき水面に燃ゆるかの蟹梯ありて孤りなるわれ

鈴木　京子

餌待ちしヒヨコの如く庭の木々今朝よりの雨に息づきて見ゆ

豊田憲千代

咲盛る庭のサツキに縋るごと白や黄の蝶ひらひら飛ぶ

伊藤　保次

カットせし髪を不満とわが妻は家の者に迷惑かけないようにしなさい」高木先生である。細心の注意をはらって小声で言っている。そうである。高木先生は僕らのことを心配して、まだ廊下に立っていてくれてるのだ。先生も人間である。眠いはずだ。ましてや、僕らに気をつかっていてくれるから、よけい疲れてる。

僕の心に謝意の気持ちがわきおこった。先生にすまないと思った。自分のわがままな行動にあきれかえった。無知な言動が恥ずかしかった。よし、明日からはきっとりっぱにやろう。将来の思い出になるだろうこの修学旅行が悔いのないように、わが輩は明日の旅行の楽しさを考えるとなかなか、寝つかれなかったが、いつしか深い眠りにおちていった。

◇

家庭の不和に多い肥満体

統計によると、都会地の小学生の約二%は肥満児で、近ごろはどこの学校でも一学級平均一人程度見受けられるようになってきた。大食をする子供には、内分泌系や代謝機能の異常などいろいろな要因をもっているが、肥満の原因は、はなはだ複雑で原因はつかみにくい。

しかし子供の肥満の原因として注意しなければならないのは、共稼ぎの家庭で母親が勝気で口が達者でケンカばやく支配的である反面、父親は気の弱い性格で、夫婦間の心のもつれが多い家庭に多発している傾向である。

結局、子供は、不安定な心や愛情の欲求をみたすために補償的に大食をするようになる。母親は子供にもっている拒否的な気持ちを食事に世話をやくことによって補おうとするし、子供はこわい母親の要求や野心へ迎合するため過食がおこり、肥満が始まってくる。

このような子供は夜尿や爪かみ、未成熟な性格になり、興味や関心がせまく、快活そうに見えても心は暗く、友人関係が悪く、自律的な行動をとろうとしなくなる。とくに女の子の場合は姿かたちから強い劣等感をもつようになる。

しつけのメモ

学芸

わが師よ、ありがとう

平一中三年　斎藤　利彦

現在時刻、約二十三時十分。わが輩はまだ眠れないでいる。修学旅行というものは、しょせんこういうものなのだろう。ふと、「オイ」と声をあげてみる。「何だ」と、みんなの声がはねかえってくる。わが輩は「何でもない」と答える。またもとの奇妙な静けさにもどる。

「よかった。みんなも眠れないんだ。僕だけではない」と、へんちくりんな自己満足をする。そんなときである。とつじょとして女の人の悲鳴がきこえた。「キャー」わが輩は、ガバッとはねおきる。だれかが「今のは何だ?」と叫ぶ。それをしり目に、まさに飛びつき外を見る。ふろ場あたりがたぶん悲鳴の発生地だろうと直感する。

他の者もよってきた。そこで当然いろいろな意見がでる。自然と声は大きくなる。そして、その絶頂に達したとき、とつぜんあかりがついた。と同時に、わが輩は現場を見られたらまずいと判断し、いそいで自分の床に行こうとした。だが、まにあわない。しかたがないので、その場にふとんもかけずに寝たふりをする。ほんの一瞬のできごとである。

またまた静寂がよみがえる。その静けさの中でおとなの声が聞こえる。「おまえらのおかげで、めいわくしてる者が何人もいるんだ」察するところ高木先生らしい。しかもおこっている。わが輩は、きんちょうした。「さっきから、言ってるだろ。おまえたちはまだわからないのか」もうだめだ。ぜったいにしかられる。考えてみれば、先生は前に四回ぐらいしかりにきてる。ピンタか、げんこか、まあそんなことはどうでもよい。とにかくわが輩は、ふとんもかけずにみんなと逆の方向をむいて寝てる。自分のぶざまな姿をなんとかしたかった。だから、観念してだまりこんだ。高木先生の顔をなるべく見ないようにして自分の寝床にあゆみより、ふとんを頭からひっかぶって処置を待った。

高木先生はまだ、じっと立ったままだ。こういうときの時間は不思議と長く感じられる…。やっと沈黙が破れた。先生がつぶやく。「先生はどんなことしたくないんだけれど、しかたがないからこの戸を一時間あけっぱなしにしておく。いいな」「よかった」と思わず安堵のためいき。先生は去る。

「それにしても高木先生はやさしいな。他の先生だったら、まず、ピンタはまぬがれないぞ。とにかくよかった、よかった」と一時は単純にわが身の無事を喜んだ。

だがわが輩はもう少し考えた。「まてよ、先生がおこらないからといって、いつまでもめいわくをかけてよいのかな。わが輩の頭は、あんまりできがよいとはいえないが、そう悪くもないはずだ。ここいらで、度をこさないようにブレーキをかけなければ」と反省した。

そのとき、となりのへやから、便所にでも行くのだろう。数人が前を横ぎり、階段を遠慮なくかけおりた。「シーッ。静かにして。みんな眠っているんだからな。他

日よけ
シート・カーテン
内外装テント　自動車ほろ
キャンプテント　ブラインド
各種修理
イスカバー
合資会社 敷島テント
本店いわき市平字六町目電7551　工場いわき市平字正月町電7552

手づくりの味
いわきあられ
電（平）三九二二
味覚堂

カメラの10回払い／スタート
カメラ月販株式会社（東京）加盟店
カンノカメラ店
平●中町14／TEL・7557

から12日
次週
第2回平地区市民映画教室
あゝ同期の桜
カラー作品
喜劇・急行列車
鶴田・高倉・松方・佐久間ほか
渥美清・西村晃ほか

NHK第一 1340KC

- 5・37 こどもと家庭のダベ①みんなのうた②名作ライブラリー③こどもニュース
- 7・00 ニュース▽ニュース解説
- 30 とんち教室　石黒敬七　長崎抜天ほか
- 8・03 ニュース特集／きょうの国会／記者座談会／時の動き
- 9・15 趣味の手帳＜包丁秘伝＞立原正秋
- 30 世界みたまま「悩める社会保障天国」
- 10・30 邦楽百選▽長唄「賤機帯」吉住小三八ほか
- 11・05 夢のハーモニー「帰れソレントへ」

NHK第二 1540KC

- 6・00 そろばん教室「読上算練習」6級
- 20 基礎英語
- 40 英語会話
- 7・00 ラジオ農業学校
- 15 続基礎英語
- 30 中学生の勉強室「理科」高田七五三雄
- 8・00 通信高校講座①商業一般②地理B③英語A④化学A⑤古典乙～古文～⑥英語
- 10・15 通信高校講座「物理A」「数学1入門」
- 11・00 フランス語入門～基礎編～
- 20 中国語入門
- 40 大学講座「英語」桃沢カ

ラジオ福島 1060KC

- 6・00 ニュースハイライト▽きょうのニュース▽きょうのハイ・ライト
- 25 木曜ナイター「巨人対中日」＝中止の時＝6・25ナイダージョッキー7・30リクエストパレード8・00ワイドショー
- 9・30 ミュージックパレード
- 10・00 ヤング・ヤング・ヤング　前田武彦ほか
- 30 ミュージック・イン・ハイフォニック

メモ　しゃんがら

総合テレビ ④

※印はカラー番組み

- 6・00 四つの目▽かたつむり
- 25 みんなのうた
- 30 素顔の青春
- 7・00※きょうのニュース
- 30※モントリオール万国博覧会「文明の未来像」
- 8・00 ふるさとの歌まつり　和泉雅子　山内賢　晴乃チック・タック
- 9・00 ニュース▽ニュースの焦点
- 40 NHK劇場「流れ藻」（後編）橋本功　佐々木愛　千秋実ほか
- 10・30 時の動き
- 11・10※生活の知恵
- 40 夜のアルバム

教育テレビ ⑩

※印はカラー番組み

- 6・00 スペイン語講座「わたしの家においでになりますか」
- 30 みんなの科学「博物誌」あしか
- 7・00 英語会話▽父となる日
- 30 そろばん教室「6級標準テスト」
- 8・00 教養特集「時代と思想」王朝の心
- 9・00 通信高校講座「生物」
- 30 通信高校講座「化学」アンモニア
- 10・00 通信高校講座「数学」
- 30 通信高校講座」数学2A」確率の計算
- 11・00 通信高校講座「数学」入門」
- 25 たのしいフランス語

福島テレビ ⑧

※印はカラー番組み

- 6・15 パリスの旋風「ピカピカの心」
- 45 ニュース・フラッシュ
- 7・00※太陽のあいつ「とびたせ若大将！」矢吹渡　恵とも子　砂塚秀夫
- 30 チャコねえちゃん「ちびっ子ガンマン」
- 8・00 「青春の条件」山村聰　芦田伸介　児玉清　山本学　中山仁ほか
- 9・00※おかあさん「六月の風鈴」（最終回）乙羽信子　有島一郎　勝呂誉
- 30 ボクシング中継「ベンケイ・藤倉対曽根寅」
- 10・15 0011ナポレオンソロ「過去のない女」

FM放送

☆印はステレオ番組み

- 6・05 夕べのひととき＜ディスクジョッキー＞
- 7・20☆ステレオコンサート～ジャズ・フラッシュ～リクエスト特集「ヴァンドーム」「ダンシーダンシー」ほか
- 9・15☆ステレオ邦楽鑑賞～宮城道雄・作品～①「水の変態」②「春の海」③「越天楽変奏曲」
- 10・00 イングリッシュアワー～シャーロック・ホームズ・シリーズ～「緑玉の宝冠」
- 40 朗読「春ぼう」露口茂
- 11・05 夜のしらべ「バイオリン協奏曲第8番イ短調」シュポール作曲

みもの

◇モントリオール万国博覧会
～総合・夜7・30～

文明の未来像

万国博は、つぎの時代の文明を予告するといわれる。過去の万国博でも、ロンドンの水晶宮、パリのエッフェル塔など、それぞれの時代の人類文明の成果を記念建造物のかたちでのこしてきた。モントリオール博では、二十九歳の青年モッシェ・サフディ氏が設計した未来の住宅アビタ67がつくられている。

広大な地域に一日数十万の人々があつまるモントリオール博会場は、会場そのものがひとつの未来都市の実験場になっている。セント・ローレンス川の水を、美しい緑を生かした会場は、人間のいこいの場を強調し、交通機関など、会場運営のすべては、電子計算機によってコントロールされるなど、エレクトロニクス時代の新しい都市のあり方をしきする試みがいくつかある。

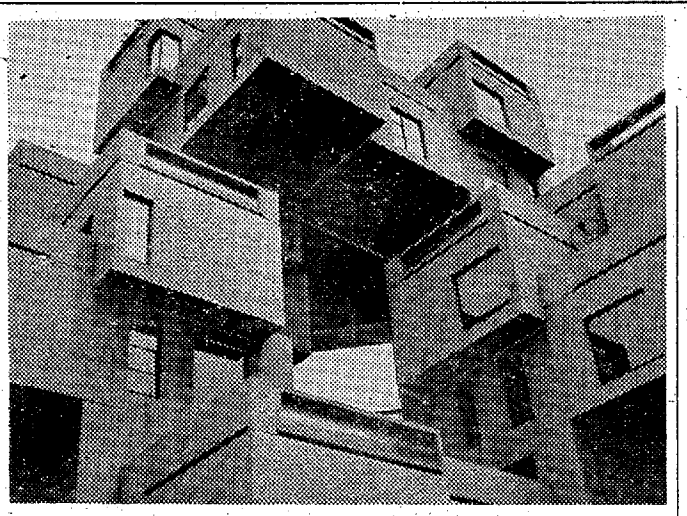

＝モントリオール万国博覧会＝住み心地がすばらしい未来の住宅

ききもの

◇世界みたまま
～第一・夜9・30～

悩める社会　保障天国

ことし、三月から四月にかけて、デンマーク、スウェーデン、ノルウェーなど、北欧三国を見てまわった推理作家・結城昌治さんにきく。北欧三国は、社会保障のゆきとどいた天国といわれているが「ゆたかな社会」なるがゆえの悩みはないわけではない。

高齢者の自殺、男女のモラル、特に離婚問題、年少者の非行、飲酒者の増加など福祉社会の実態と、それらの問題を社会的、政治的にどのように解決しているか、さらに一般に未来の福祉国家の中の人間の幸福、生きがいとは何かについて語ってもらう。

なお、ゲストとして、開業医で、社会保障問題に関心をもつ医事評論家・村松博雄さんを招く。

◇ステレオ
～FM・夜9・15～

邦楽鑑賞

宮城道雄作品集をおくる。

箏の演奏技巧を革新し、洋楽と融合する新日本音楽を創始して、邦楽界に大きな功績をのこした宮城道雄が世を去って十一年になる。きょうは、彼の代表的な作品のうちから、十六歳で作曲した「水の変態」、バイオリンやフルートの曲にも加えられている「春の海」、箏を洋楽オーケストラと組み合わせた「越天楽変奏曲」をきく。

①「水の変態」（大和田建樹・作詞）▽唄　矢崎明子▽箏　後藤すみ子ほか

②「春の海」▽箏　松尾恵子　森雄士▽尺八　宮田耕八郎

③「越天楽変奏曲」▽箏　松尾恵子▽管弦楽　高珠恵室内楽団▽指揮　石丸寛

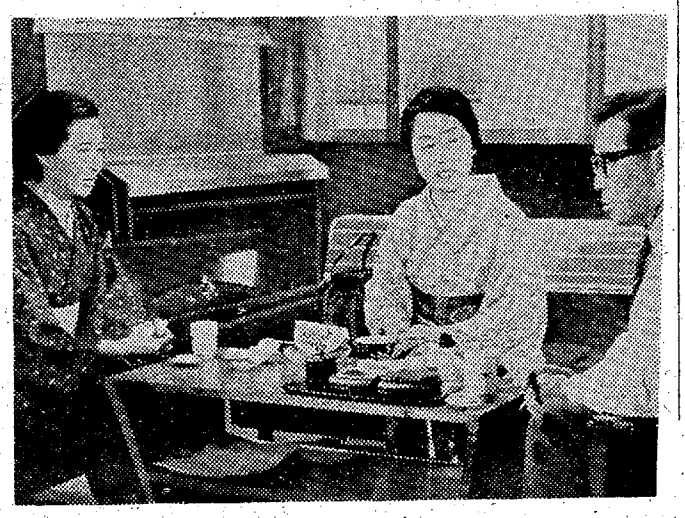

＝青春の条件＝㊤から池内淳子　杉村春子　芦田伸介

青春の条件

～福島・夜8・00～

宮崎から帰った香子は、今では秋に励まされて、病棟建築を朋輩と共に解決しようとした。資金を作るために売った土地の件で、朋輩がめずらしく自分で峰井沢へ行くと言い出した。ところが峰井沢からの帰り道で激しい雷雨に会い、朋輩はいつまでたっても帰ってこなかった。上村病院では心配して大さわぎだった。その中で、朋輩を案じる聰子の気持ちは、口に出せないだけいたいたしかった。だが朋輩が無事に帰宅した時、涙を流して迎える香子を見て、聰子は薬剤室へかけこみ、ひとり泣き伏すのだった。

比路子は、均の友人林田と久しぶりに電話で話をしたが、以前には胸がときときしたのに、いまはすっかり落ちついている自分に落ろいた。さて水野産科では、子どもの欲しい魚勝がどうしても青木芳子の子をもらうのだといって、千代や昌三になだめられていた。

あすの運勢

小川石洲

六月三十日（金・先負）

【1月生】なにかとりとめのないこと多し、臨機応変にすべし

【2月生】不安多いが心配のほどではない、信念持って強行せよ

【3月生】自分の秘密はやたらともらすな、後日悩みのタネ招く

【4月生】周囲の雑音に迷うな、最初の方針どおり一貫して押せ

【5月生】橋なき急流に向かうごとしばらくは現状守るが安全

【6月生】人の話を聞いて自分の欠点をおぎなえ、独断つつしめ

【7月生】なにかと悩みを生ずることあり、目上の指導をあおげ

【8月生】仕事は好調だが内面に調整の要がある、徐々に進めよ

【9月生】ものには限界がある、甘く見れば思わぬことに出会う

【10月生】ミエで貸した金は返らぬことあり、自分を守るとき

【11月生】中傷する人あるが気にするな目的に向かってがんばれ

【12月生】我を張った不和のタネをまくな、控えめが無難な日

健康なからだで明るい夏を過ごしましょう

夏の健康を守る運動
6月21日～7月20日

木村病院
院長　木村泰夫
副院長　水谷恒一
いわき市四倉町字西三丁目一四の九　電二九九五

遊佐内科胃腸科
院長　遊佐彦雄
いわき市小名浜字丹波沼　電の四六八八
往診・入院随時

小林医院
外科・内科・麻酔科・皮膚泌尿器科
放射線科・呼吸器科
院長　小林信雄
いわき市小名浜字元分　電の三〇〇〇

坂本医院
外科・胃腸科・皮膚科
院長　坂本政直
いわき市小名浜字諏訪町　電の四五二六

添田医院
内科・外科・小児科・レントゲン科
院長　添田武雄
いわき市常磐湯本町吹谷五五の一　電二二七五

いわき市常磐病院
院長　竹内正也
いわき市常磐上湯長谷町上の台二　電四一七五代

蓬来医院
内科・小児科
院長　蓬来信勇
いわき市平字新川町六　電三〇三一

吉田医院
内科・小児科・外科
院長　吉田桂一
いわき市平赤井字田町一六六　電四六一一

高久医院
内科・小児科
院長　高久孝
いわき市平字紺屋町一一　電二五一三

中沢医院
内科・小児科・放射線科
院長　中沢渉
いわき市平中神谷字刈宿四〇
電話六五六九・（病室専用）八八五三

大滝小児科医院
院長　大滝遵司
いわき市平字下の町（NHK脇通り）電二七六九

今内科医院
内科・消化器科・循環器科
院長　今徳二　今エキ
いわき市平・七町目（バス停前）電六四一二

酒井医院
内科・小児科・放射線科
院長　酒井睦雄
いわき市平字南町一二　電二〇五五

弓の勿来女子が三連勝

県高体後期　磐農も柔道で初優勝

第十三回県高体後期大会三日目の二十八日は会津若松市を中心に十八種目に熱戦を展開、いわき勢は柔道で磐農が初優勝したほか、弓道女子では勿来高が三連勝、さらにお家芸の重量あげではライト級で磐高の柴田選手がスナッチで一〇〇㌔を、同じく志賀選手が九十七・五㌔をマークして大会新を樹立するなど活躍した。

【柔道】◇団体準々決勝
磐　磐2－0坂　下
磐　高3－1双　葉
◇準決勝
磐　磐2－0福　高（内容勝ち）
須賀川2－2磐　高（内容勝ち）
◇決勝
磐　磐2－1須賀川
◇個人中量級の大将（磐高）
【ラグビー】◇準々決勝
勿来工35－5若松商
磐　磐8－0磐　高
平　工13－6東北工
◇準決勝
会相工3－3勿来工（抽選勝ち）
磐　磐28－3平　工
【弓道】◇男子団体○小名浜（明石、植田、柳内、江尻）
◇男子技能優秀賞＝植田義一（小名浜）大友泰博（勿来）
◇女子団体○勿来高（瀬谷、長久保、永井、秦）
【重量あげ】
◇フェザー級○宮崎俊夫（磐高）290㌔（プレス85、スナッチ86、ジャーク－0）②大和田（磐工）③鈴木（同）
◇ライト級①柴田礼雄（磐高）305㌔（プレス90、スナッチ100＝大会新、ジャーク－15）②志賀健一（同）295㌔（プレス87・5、スナッチ97・5＝大会新、ジャーク－0）③小林（平工）
【剣道】◇男子団体準決勝
田　島4－1内　郷
湯　本3－2会　津
◇同決勝
田　島3－2湯　本
◇男子個人③中沢（磐高）
【ソフトボール】
◇準決勝
福　女7－1小名浜

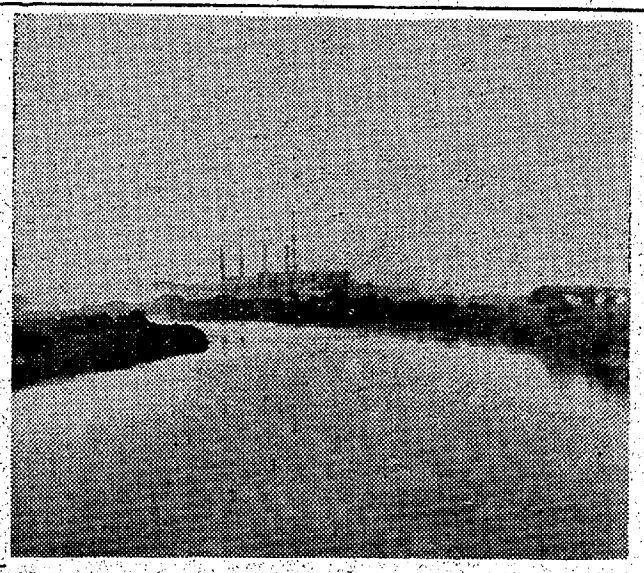

アユ解禁は豊漁予想

いわき各釣り場調べ

あさって一日は釣りマニア待望のアユ解禁。鮫川、夏井川、木戸川にはどっと釣りてんぐが前夜からくり出しアナ場をねらってシノギをけずる。各漁業組合では準備に大わらわだが、成育は天候にめぐまれて順調。鮫川で大きいので約二十㌢くらいもあり、とうとう解禁にはますますの戦果が期待できそうだ。

◇鮫川＝同漁協組では春、稚アユを高柴ダムまでに七万尾、ダム上流に十万尾、四時川に三万尾、合わせて二十万尾を放流した。成育は天候にめぐまれて順調だが水量が少ない当初投網は一カ月延期という線を出したが例年どおりと決まった。同協組ではすでに二千余枚の入漁鑑札をさばき要所に監視員を配置して密漁者の出役を防いでいる。入漁料は釣り一日百円、一カ年五百円。投網一日二百円、一カ年七百円。釣り場は鮫川橋上流で根岸、滝、入遠野川で柿の沢発電所付近が最適だ。

◇夏井川＝ここは漁協組の動きがさっぱり目だたず自然ものに期待している。成育は各河川にくらべて放流しないためいくらかよくない。釣り場は愛谷堰付近と上流のブタ地内、小川鉄橋下というところだ。

◇木戸川＝ここには自然ものも相当数おり成育もよいので数ではまず本命というところだ。関東からの自家用車族が毎年ふえ、ことしも東京、仙台からもどっと釣り客がくりこむ。

小名浜で空巣つかまる

磐城署は二十八日夕、いわき市小名浜生まれ、住所不定、無職永山武男(三)を盗みの疑いで捕えた。調べによると二十八日午後二時ごろ、同市泉町滝尻字御前田一三〇の四、会社員佐藤銀一さん(五)の留守宅にしのびこみ、背広上下と毛糸編機一台（三万円相当）を盗み、同署泉駐在浜津巡査の職務質問にひっかかって緊急逮捕されたもの。

→【解禁を待つ鮫川】

郵便局窓口で逮捕

盗んだ通帳を払い戻し

磐城署は二十八日、いわき市小名浜字栄町二三の一、溶接工中島弘悦(三)を盗みの現行犯でつかまえた。調べでは同日午前四時ごろ、小名浜港に入港中の貨物船昌島丸機関長室から機関長、弘瀬豆さん(四)＝高知市台石町七九の一＝の現金一万円と郵便貯金通帳、印鑑などを盗み、その午後二時過ぎ弘瀬さんになりすまして、同市小名浜字古港五、小名浜東郵便局の窓口で、盗んだ通帳を示し貯金の払い戻しを求めたが、局員に見破られ同局の通報によって、あっさりつかまったもの。

中島は前夜、小名浜市内の飲み屋でひどく酔っ払っていた弘瀬さんに近づき、弘瀬さんを船まで送りとどけて、計画的に忍び込んだと自供している。

平二高同窓会総会　七月六日午後六時から同市平の平市民会館で開く。

山形、宮城両県でも荒らす

盗んだカメラから足

高橋国蔵

内郷署につかまった宮城県古川市稲葉小金原一七九、自称大工、強盗、窃盗など前科五犯高橋国蔵（三）は同署で余罪を追及されていたが、つかまるまでに山形県新庄市で一晩に三件の事務所荒らしをはじめ宮城県下でも二件、わかっただけでも合わせて五件、現金七万一千円とカメラ一台などの盗みを自供した。

高橋は六月六日の夜、山形県新庄市鳥越の新庄国道工事出張所（小田川助所長）事務室にしのび込み小田川さん所有のオリンパスペンD一台、一万二千六百円相当をはじめ職員の現金三千九百九十九円を盗んだのほか同夜同市内の有限会社フィルセンター（佐藤信次社長）からレジスターをやぶり現金三万七千円、同じく同市内三沢自動車会社（三沢一雄社長）から手提げ金庫一コ、千五百円相当を盗んだほか五月二十一日夜には宮城県白石市本町の上西産業（上西清八社長）事務室でロッカーやぶって現金二万八十三円、また同夜同市内の白石農協東部支所にもしのび込んでいた。同支部では現金がなかったため被害はなかった。

高橋はつねに七つ道具と香水を持ち、盗んだ金で温泉地を遊び回っていたが、盗んだカメラで各地を撮影していた。なお引きつづき余罪を調べている。

調べで強盗を自供

平署　相客連れ出した暴力男

平署は二十八日午後六時ごろ、いわき市平菅波字入二三、農業高木一彦(三)を強盗の疑いで捕えた。

調べによると高木は二十六日、傷害の疑いで捕えられた同市平菅波字入二三七、同園部美男(三)と共謀、二十五日夜、同市平字南町、バー〝みゆき〟＝鈴木幸子さん経営＝で、顔見知りの同市平上荒川字島田五三、店員国井裕さん(三)とささいなことから口論となり、二人は国井さんを無理に同市平倉前地内の新川堤防に誘い出し、高木がかくし持っていた刃渡り約三十㌢の菜切り包丁で国井さんの顔など切りつけ十日間のケガを負わせたほか、現金三千七百円を奪い取った疑い。

同署で園部を調べているうち、二人が共謀して国井さんにケガを負わせて現金を奪った事実が明るみに出たもの。

酒飲みバイクがはねる

二十八日午後六時五十五分ごろ、いわき市平下高久字滝前四一地内の県道で、同市平下高久字水門一一八の二、農業箱崎幸(三)は酒に酔ってバイクを運転、道路を横断していた同市平下高久字若宮一八、無職菜谷タメ子さん(三)をはね右肩と右足などに十日間のケガをさせた。平署の調べによると、箱崎の酒のみ運転。

強風で高圧線停電

二十九日午前十時二十分ごろ、いわき市内郷高坂町地内の高圧線（六千ボルト）に近くの材木店の仮設小屋が強い風にあおられてふれたため同線が切れた。東北電力いわき営業所から作業員がでて復旧につとめ三十分後に復旧した。この間約三十戸が停電した。

白昼、法務局平支局で盗難

宿直室をねらう

いわき市平字堂ノ内、福島法務局平支局（国原信吉支局長）は、二十八日午前十時五十分ごろ、同支局の宿直室にあった職員の背広ポケットから現金一万二千円が盗まれたと平署に届け出た。

同署の調べでは賊は職員が執務中で、誰もいない宿直室の窓から侵入し、かけてあった背広から現金を盗んでいる。

草野駅がまた入賞

〝花の駅〟全国審査へ参加

〝花の駅〟として知られている常磐線草野駅（星駅長、十一職員）が、二十六日水鉄管理局管内でまた一位に入賞、全国審査を受けることになった。

草野駅はその道の権威者猪狩正男氏が指導、奉仕に当たり、これに地区民も協力、駅長を陣頭に全職員が花壇づくりから花栽培に汗を流して、夏も冬も一年中花の絶えることのない〝花いっぱい優良駅〟になった。すでに運輸大臣、厚生大臣賞など全国入賞三回、平市長賞一回を受賞している。

へアさん

5855　中島安男

フラス100

人気絶頂トヨタカローラシリーズ完成！

Corolla

お求めやすいボーナス方式で　海に山に一家そろって快適なドライブはトヨタカローラ1100で…

この人気の秘密は

1 高速設計…トヨタの技術を結集した国際水準をはるかに抜く画期的な性能　1100CC・80馬力・最高時速140㌔
2 快適設計…室内の装備はゼイタクそのもの　使いやすい4段フロアシフトで長時間のドライブもラク　疲れません
3 静しゅく設計…騒音を出さない　伝えない　入れない　という三原則を徹底させました　走行中の静かさは1500CCクラス乗用車のすばらしさです
4 経済設計…驚異的な燃費　ガソリン1リットルで22㌔（公式記録）　しかも足まわり無給油　定期点検も5,000㌔ごとでOK
5 安全設計…室内のほとんどが安全パットでおおわれています　しかも2スピードワイパー　窓のくもりを防ぐ配慮など万全
6 耐久設計…あらゆる使用条件を考えてテストにテストを重ねたタフな車です

＜このゼイタクな車がこの価格＞

2ドア
スタンダード……¥448,000
スペシャル……¥488,000
デラックス……¥511,000

4ドア
スタンダード……¥490,000
スペシャル……¥513,000
デラックス……¥536,000
●トヨグライド付きは各¥38,000高

バン
スタンダード……¥455,000
デラックス……¥488,000

信頼のマーク TOYOTA　トヨタパブリカいわき株式会社
本　社／電(平)6166代
小名浜営業所／電(磐城)②4536
原町営業所／電(原町)4131代

湯本二中生が友情の手紙

盲ろう生も点字で返事

いわき市立湯本二中（大平幸男校長）郵便友の会ではクラブ活動の一環として目や耳の不自由な中学生との文通を計画、いわき市平草野の県立盲ろう学校（風間今朝吉校長）に呼びかけ、このほど二十四通の手紙を寄せた。原稿用紙に大きな字で書かれた手紙には学校のようすや校歌の紹介のほか〝目や耳の不自由に負けず、心の眼を大きく開いてがんばってください〟という励ましのことばが添えられ、盲ろう生を感激させている。

盲ろう学校ではさっそく盲学校中学部の生徒たちが中心となり、寄宿舎の団体生活やクラブ活動の楽しいようすのほか〝私は△×の小学校から転校してきました。はじめのうちは家庭を離れていたさびしさもあったが、いまでは学校にもなれ、またよいお友だちもできて毎日楽しい生活をしております。〟〝早くこの学校にくればよかったなあ〟とお友だちといつも話しております。点字も自由に書けるようになりました。点字の五十音を送りますから早くおぼえて私たちのよい友だちになってください〟とまだ見ぬ友だちへの思いを点字に託して書き送った。

風間校長は〝こうした機会に若い世代の身障者にたいするあたたかい眼が開かれ、同時にとかく自分たちの世界にとじこもりがちの盲ろう生たちが心の支えを得て社会に大きく眼を開くことができれば〟と期待を寄せている。

常磐地区珠算試験の合格者……常磐地区第六十回珠算能力検定試験は二十五日湯本一中で行なった。合格者は一級二人、二級十二人、三級七十五人、四級十三人、八級八人、六級十七人、合格者氏名つぎのとおり。

▽一級＝石幡千佳子、藤原由紀子▽二級＝大高孝一、阿部洋子、佐藤千佳子、佐久間弘子、松崎愛子、工藤淳子、佐藤弘子、根本由紀子、川村妙子、大橋信子、大江ナナ子、及川幸治▽三級＝岡秀一、佐藤和也、菊地四郎、鈴木康子、中野孝峰、小笠原智江子、斎藤千秋、浦山律子、滝川由美子、仲尾まゆみ、小林福子、今里美、高橋弘子、高橋幸子、川本敦子、星利夫、高原義則、川崎敬三、菅野文則、陳野修一、松崎由紀恵、永沼洋子、大野未枝、本郷義孝、桑原めや子、塩原澄子、安斎トク子、桑原みゆき、稲川とき子、会田典子、田中恵子、高野美智子、天野まさよ、羽山良子、渡辺まゆみ、石川和枝、八巻良夫、伯き俊裕、小島博二、小泉益江、片柳幸江、恩田文子、武田幸枝、徳山不二子、山口敦子、相楽容子、青山千鶴子、作山寿美子、川崎紀子、磯野史子、阿部純子、佐藤真由美、鈴木政広、佐々木世紀、菱事千代子、田沢由紀子、鈴木くるみ、白井よし子、坂本和久、岩尾義伸、佐々木裕子、伏木富勝、青木充、伊藤芳子、我妻秀俊、阿部隆史、大森静子、佐藤八重子、佐藤智子、佐藤章、山口弘次、大内睦男、岡部場子、矢仲美代子、池端正次▽四級＝佐藤節子、阿部とも子、小野剛司、佐藤治洋子、菅野克則、鴨際丈一、高秋岡政夫、渡辺真千子、吉田まり子、遠藤美保子

←【にぎわう盆栽展】

内郷で盆栽展

◇二割安ににぎわう◇

内郷植木商組合主催の盆栽展は二十七日から内郷ヘルスセンター庭園で開かれている。会場は五葉松、ケヤキなど約三百点が展示されているが、市価の二割安とあって磐城方面からも見物客が押しかけにぎわっている。同展は八月三十一日まで開かれる。

県統計協会は入会を募る　四十二年度の会員を募っている。県発行の各種統計資料を無償で送付するほか各種講習会、統計大会に出席できる。会費は年額五千円。各支所統計係で受け付けている。

配付資料は県勢要覧、経済指標、人口、消費者物価指数など二十二編に及んでいる。

日本脳炎予防接種　いわき市内各支所は日本脳炎の予防接種を六月三十日から七月八日まで次の医院で実施する。注射料は一人二百円。

▽植田町タムラ医院▽錦町藤来医院▽窪田町緑川医院

防犯ポスターなど入選

勿来地区小中校から募集

勿来署と、勿来地区防犯協会は勿来地区の小中高校生徒から防犯ポスター、作文、書道などを募集した。応募数はポスター百八十六、作文二十一、書道九十六の合計三百三点に達した。審査の結果、次の優秀作品に賞状を贈った。

【ポスター】▽小学の部＝◎植田小六年古川博通▽中学の部＝◎勿来一中三年吉成隆三▽高校の部＝磐城高二年遠藤佐一

【書道】▽小学の部＝◎植田小六年都甲和枝▽中学の部＝勿来一中渡辺利子▽高校の部＝磐城高二年伊東伸扶

【作文】▽小学の部＝勿来二小六年野田浩子▽中学の部＝勿来一中二年谷地館孝子▽高校の部＝遠野高二年根本育子

商工中金相談　商工中金の出張相談は七月五日午後一時から四時までいわき商工会議所平支所で受け付ける。

消防幹部会

7日　常磐公民館

県消防協会いわき支部（佐藤鶴松支部長）は七月七日午前九時から常磐公民館第一回支部幹部会を開く。

フォークダンス初心者講習会　いわき市教委主催のフォークダンス初心者講習会は七月二日午後一時から平三小体育館で開く。講師は日本フォークダンス連盟公認指導員鈴木武子さんらで会場整理費として一人当たり五十円。

民報映画案内

※【平】
★ひかり座（六・二〇）戦争と平和（↓3日）
★聚楽館（六・三〇）殺しのエイジェント（八・三〇）007ナポレオンソロ対シカゴギャング（↓3日）
★世界館（六・二〇）人妻裕（八・〇〇）智恵子抄（↓7日）
★東宝民劇（五・四〇）日本一のホラ吹き男（七・二〇）鳥と泉水の故郷（八・〇〇）父と子（↓11日）
★平日活（六・三六）夕陽が泣いている（八・〇二）恋人をさがそう（↓30日）
★東映三夜（七・〇〇）あゝ同期の桜試写会（一日限り）
★名画座（七・三五）夜の悦び（八・五〇）テクニック（↓4日）
※【内郷】
★緑映劇　殺しのビジネス　プロフェッショナル（↓4日）
※【常磐】
★常磐座　解散式　網走番外地決斗雪下30度（↓4日）
★三函座　命知らずのあいつある殺しや　大泥棒（↓4日）
★常磐日劇　勇猛スパルタン　リオの嵐　砦の二十九人（↓3日）
※【小名浜】
★国際　上意討ち　続・社長一代（↓4日）
★日活　未知のセックス　テクニック　新遊侠伝（↓2日）
※【植田】
★うえた館　流砂　愛の渇き　佐々木小次郎（↓4日）
★中央館　指かけの女　流転の愛欲　狂熱の季節（↓4日）
★菊多館　浅草の侠客　続・浪曲子守唄　解散式（↓30日）
★植田ロマンス　男と女　アラベスク（↓3日）
★金星座　バラ色の二人　幽の讃歌　春日和（↓4日）
★銀星座　アメリカ上陸作戦　エル・ドラド（↓3日）
※【植田】
★うえた館　流砂　愛の渇き　佐々木小次郎（↓4日）
★中央館　指かけの女　流転の愛欲　狂熱の季節（↓4日）
★菊多館　浅草の侠客　続・浪曲子守唄　解散式（↓30日）
★植田ロマンス　男と女　アラベスク（↓3日）

100円ショップ

フランスのセーヌ河畔は恋人たちの散歩道として世界的に有名な場所だが、イタリアもこのような恋人の小径をつくることにした。デルニという町から少し離れたアニヒルの中腹の町スポレットの街道は家と家との間におしこめられたり、何百年とたった樹木が道をふさいで細くなった個所があちこちにみられる◆その中でもとくに樹齢何千年を数えるカシの木のある場所は幅68㌢、人ひとりがやっと通れるぐらい。夕方になると、若い恋人たちが集まってベーゼをたのしむ光景がしばしばみられた。それをきいた隣町ヤミ・デル・ピアーベの町長は、まげじと自分の町にはもっと細い幅53㌢の道がある。◆「ベキアドンネ」と名づけそこを通る婦人にはどんな人でもベーゼをする権利が認められた。どちらの町も、この道のことで、いがみ合いが続いているが、喜んだのは男性諸君。夕暮れになると、この権利を活用しようと集まった男性が狭い道に長々と行列をつくっているそうだ（日米特信）◆ねえ、日本じゃまだ公衆の面前でベーゼをたのしんでいる風景には、ほとんどお目にかかったことはないが、あと何年かたたら、そんなことは別段珍しいことでもなくなってくるのじゃないだろうか。なぜって、そりゃごく自然なことだから。「それは、遠い外国の話さ、われわれはそんなこと恥ずかしくってやれるかい」と、古い時代に生きてきた者には納得できないことかもしれない◆戦後二十何年かたった今、恋人同志は手に手をとって歩いている。ちっとも不自然じゃない。そういう恋人同志の存在や、愛情表現のしかたそのものが、好むと好まざるとにかかわらず、もうすでに新しい時代というコンセプト（考え方）を表徴しているのではないだろうか。（記人）

金融と質
勿来商事
いわき市平字菱川町
電話（0246 22）5498

平駅　30メートル大通り　中央通り
1級酒も　2級酒も　50えん
いわき産の12銘柄をそろえ
皆様のお待ちしております
↑立体橋　新田町　梅の湯　紅小路　伊南呉服店　西村屋薬局　一町目　二町目
いわき銘酒コーナー　平駅前中央通り　TEL・8802
沖二銘酒コーナー　平・紅小路　TEL・3633

塩屋ふとん店
いわき市常磐湯本町
茨金町　電二四七四

湯本の鳥静
電話（代表）三二五一

クリチョー
期間1年・年6分2毛余
●安全＝日本長期銀行の発行する債券で元金は安全です
●有利＝年6分2毛余は1年もので最高の利回りです
●便利＝1年満期・無記名・お申し込みは額面1万から利息先取り
途中割り引き日歩1銭5厘5毛
お申し込みは…
株式会社　公社債　国債　電話債
福平証券
いわき市平字鍛冶町　電9125－7

夏のスタミナ料理
やき鶏を始めました
やきとり　御一人前（三本）　九〇円
白馬の雪　二級正一八〇㍑お通し付き　九〇円
居酒屋まるす
いわき市平・中央通り　電三八二〇

東京都世田谷区下北沢中村ミドリブレイジケンネル
コリー子犬がたくさん生まれました
ご希望のお方にお譲りいたします（血統書付き）
▽産地　いわき市錦町馬場六六　黒崎得一
▽問い合わせ先　いわき市泉田町川端三五
電（勿来）2－四一六一　渡辺豊作

名入れタオル東商会
平・大町　電4037

提灯のご用命は
金子提灯店
いわき市平字相小路　電七七八一

懸賞焼本舗
平・六町目　電4797

7月5日
新設開店のため
従業員募集
▽ウエートレス　若干名
▽バーテン見習い　若干名
▽高給優遇　委細面談
▽履歴書持参　本人直接ご来店下さい
純喫茶　コナン
いわき市平字南町　電四九四〇

従業員募集
採用人員　男子若干名
資格　高卒25歳まで
給与　当会社規定による
希望者は左記に履歴書送付ください
追って面接日を通知します
いわき東芝商品販売株式会社
いわき市平字新川町三　電（平）八三五一代

お座敷女中さん募集
▽通勤、住み込み　どちらでも可▽委細面談
割烹　谷口
いわき市平字二町目　電二〇〇八・五六八二

募集
▽事務員　女子　一名
▽衣裳部　〃　一名
▽美容材料セールス　男子（住み込み）一名
※年齢十八歳以上※自動車普通免許所有者※給与は会社規定による※保険制度あり
瀬戸商会平支店
いわき市平字白銀町九　電七八一〇

募集
販売店員　男子一名　女子一名
▽高卒　運転免許ある方　社規による優遇　厚生、保険あり　委細面談　履歴書ご持参下さい
洋品のナカノ
いわき市平字二町目　電二〇五三

高級アパート▽六畳二間、ふろ場、水洗トイレつき、小名浜吉浦、港ケ丘団地内▽連絡先＝電（磐城）2－二四〇四

借りたい▽倉庫▽四五八・二平方㍍＝三〇五・八平方㍍
委細面談　いわき市平字中町　電六七七一　マルヨシ

貸し家六、六、玄関台所ふろ場トイレ▽小名浜下神白字林崎石川テント向かい　▽連絡先＝電（磐城）2－二五八一

運転者募集▽普通免許▽経験三年以上▽通勤▽各種保険あり▽高給優遇　内郷小島町竹の内（電四四三八）三和食品

男女店員若干名▽通勤▽履歴書持参　委細面談
いわき市平字材木町　電二七〇九　武田薬局

男子店員募集▽18歳ぐらいまで▽通勤▽定時制高校生も可
いわき市平字十五町目電五五三八菓子問屋伊藤雅園店

アパート▽四畳半三畳で二室▽ガス、水道つき▽平・手搦ひまわり荘　▽連絡先＝電（平）三四四五