夕刊
いわき民報
発行所
いわき市平字田町63
©いわき民報社
社長 野沢 武蔵
電話（編集）4161
（販売）4162（広告）4163

大和田市政の初人事

新市開発へ企画室強化

合併協事務局の臨時人事での新市施政半年を経た五月十五日、大和田市政初の人事異動が発令された。部長九、課長四十、課長補佐三十六、係長四十五の合計百三十人の異動だが、半年間の市政を通じて①適材適所主義②企画調整室など新市計画に基づく強化を中心に刷新したものだが、タッチゾーン中だけにいわゆる各支所間の交流ができないなど問題点がまだ残されているといわれる。

こんどの異動の特徴は新市開発の頭脳ともいえる企画調整室を強化、室長に建設部長だった嶋崎忠好氏を抜てきしたことで、新産業都市建設事業を計画どおり推進できる体制を整えた。このほか問題の出ている磐城地区の体質改善のため議会事務局長遠藤定雄氏を磐城支所長に、同支所次長に小林仁平氏を起用して強化、地区民の要望にそって商工観光課、農林課を分課強化した。

議会事務局長には次長だった松本茂雄氏がきまり、本庁に部次長が新設された。

【部長、部長相当職】▽商工水産部長兼務＝馬目俊次（助役）▽衛生課長兼務＝吉田政吉（民生部長）▽企画調整室長兼務＝嶋崎忠好（建設部長）▽磐城福祉事務所長＝鵜沼正一（磐城支所長）▽建設部次長＝大竹常雄（磐城支所都市計画課長）▽磐城支所長＝遠藤定雄（議会事務局長）▽議会事務局長＝松本茂雄（議会事務局次長）▽農林部次長＝伊藤正平（水道部磐城事業所長）

【課長、課長相当職】▽商工水産部次長＝山崎吉三郎（平支所商工観光課長）▽平支所次長＝鈴木農（平福祉事務所長）▽磐城支所次長兼商工観光課長＝小林仁平（磐城福祉事務所長）▽企画調整室調整班長＝須永恭平（人事課長）▽同企画班長＝小泉毅（商工観光課長）▽同開発班長＝柿沼浩昭（同企画班長）▽同公害対策班長＝嶋本渡（同開発班長）▽人事課長＝関内栄三（水道部平事業所長）▽財政部管財課長＝小浜谷治（出納室長）▽農林部農政課長＝白坂信巳（勿来支所農林課長）▽同農地林務課長＝大和田武男（農政課長）▽商光観光課長＝松本正盛（内郷支所次長）▽出納室長＝長瀬英友（公平委員会事務局長）▽平支所総務課長＝鈴木至郎（平支所税務課長）▽平支所税務課長＝山本六郎（建設部監理課長補佐）▽平支所市民課長＝神谷正典（平支所出納室長）▽平支所商工観光課長＝八重樫秀雄（平支所市民課長）▽平支所農林課長＝菅柳喜三（平支所農林課長補佐）▽平支所土木課長＝引地富夫（平支所土木課長補佐）▽平支所出納室長＝横田秋雄（農地林務課長補佐）▽平福祉事務所長＝小野準一（徳風園長）▽平支所総務課勤務（主幹）＝木村正太郎（公害対策班長）▽平支所商工観光課勤務（主幹）広田徳江（平支所商工観光課長補佐）▽平支所土木課勤務（主幹）熊耳了（平支所土木課主任主査）▽徳風園長（主幹）原田康雄（平支所保険年金課長補佐）▽梅香保育園（主幹）柴田弘一（平支所総務課長）▽鎌出保育園長＝鈴木一（平支所建築課長補佐）▽平支所商工観光課付（主幹）鈴木芳数（梅香保育園長）▽磐城支所市民課長＝馬目経光（民生部衛生課長）▽磐城支所衛生課長＝根本寛（泉保育所長）▽磐城支所農林課長＝緑川豊吉（磐城支所経済課長）▽磐城支所都市計画課長＝佐川浩平（磐城支所出納室長）▽磐城支所出納室長＝田中徹也（本町保育所）▽磐城支所商工観光課付（主幹）田辺丈夫（磐城支所調整班長）▽勿来支所農林課長＝熊新兵衛（勿来支所農林課長補佐）▽議会事務局次長＝加瀬正志（磐城支所市民課長）▽公平委員会事務局長＝丹野幾之助（平支所農林課長）▽内郷図書館長（主幹）吉田隆治（商工水産部長）▽水道部平事業所長＝福田秀雄（平事業所次長）▽同磐城事業所長＝立花周平（磐城支所衛生課長）▽旧平事務所次長＝岩並勲（鎌田保育園長）

【課長補佐相当職】▽企画班課長補佐＝荒川忠綱（庶務課長補佐）▽開発班課長補佐＝佐藤喜久治（監理課長補佐）▽公害対策班課長補佐＝鈴木香苗（水産課長補佐）▽庶務課長補佐兼庶務、消防防災係長＝竹原守（庶務課長補佐）▽秘書課長補佐＝小泉陽一郎（衛生係長）▽人事課長補佐公聴係長＝野木栄一（人事課長補佐）▽管財課長補佐＝山野辺益弥（財政課）▽社会課長補佐＝猪狩真武（秘書課係長）▽衛生課長補佐＝草野猛彦（社会課長補佐）▽保険年金課長補佐＝森田一郎（社会課長補佐）▽農地林務課長補佐農業構造改善係長＝櫛田盛衛（農地林務課長補佐）▽水産課長補佐＝上遠野一雄（商工観光課長補佐）▽管理課長補佐＝箱崎信和（選管次長）▽港湾課長補佐調査係長＝小湊宗男（港湾課長補佐）▽平支所市民課長補佐＝高橋邦雄（市民課係長）▽平支所保険課長補佐＝伊東盛紀（平支所商工観光係長）▽平支所商工観光課長補佐＝黒木常吉（市民課長補佐）▽平支所商工課長補佐＝山崎登（平支所商工観光課係長）▽平支所土木課長補佐＝船生盛久（平支所土木課係長）▽平支所建築課長補佐＝菅波正光（平支所建築課主任主査）▽磐城支所農林課長補佐＝舟田敏夫（磐城支所経済課長補佐）▽磐城支所農林課長補佐＝小野重喜（磐城支所経済課長補佐）▽磐城支所商工観光課長補佐＝小野貞司雄（磐城支所調整班）▽磐城支所商工観光課長補佐＝馬目幸市（磐城支所調整班）▽磐城支所商工観光課長補佐＝遠藤隆（磐城支所経済課長補佐）▽磐城支所下水道課長補佐＝本郷士郎（磐城支所保険課）▽勿来支所農林課長補佐＝北郷正義（勿来支所農林課）▽内郷支所市民課長補佐＝野村隆一（内郷図書館次長）▽内郷支所図書館次長＝矢吹一郎（内郷支所市民課長補佐）▽企画調整室主任主査＝酒井大運（農林部農政課）▽企画調整室開発班＝折笠康三（文書広報課長補佐）▽出納室主任主査＝木村浩温（保険年金課長補佐）▽選管次長＝山田英治（人事課長補佐）▽平支所農林課長補佐＝矢吹武（平支所農林課係長）

定評ある呉服店
緑を着る
さわやかな風とともに
三弁
いわき市平字三町目電4824

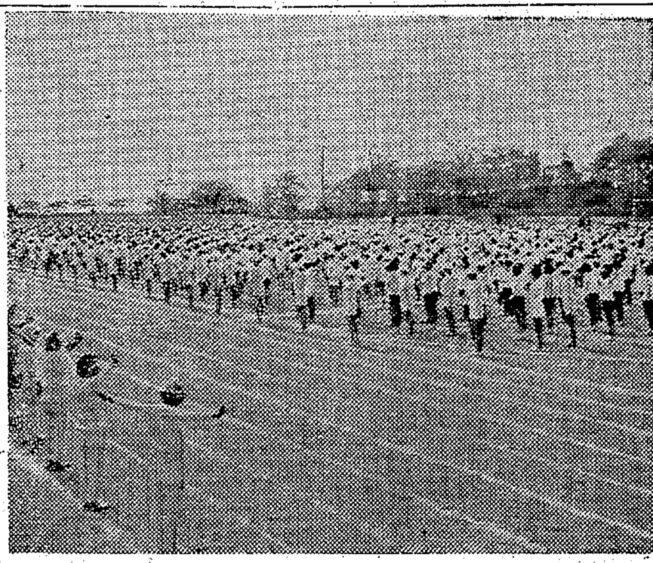

森林計画編成打ち合わせ会

いわき林業事務所では十七日午前十時半から、いわき市内郷ヘルスセンターで森林計画編成打ち合わせ会を開く。

平一中生が体操祭

けやき魂を元気に発揮

日本体操祭のきのう十四日、いわき市の中央会場である平一中体育祭は午前八時半から一小校庭に一千百八十九健児が真っ白いユニホーム姿で整列、国旗掲揚のあと西校長らがあいさつ、生徒会長小松恵一君が「けやき魂を発揮、正々堂々と競技します」と生徒宣誓、体育祭の歌〝若い力〟を合唱して競技に入った。

競技は同校体操部、音楽部が創作した自由体操の見事な集団美で始まり、百㍍競走、障害物競走、勇ましい棒引き、騎馬戦の中にも磐女生による集団徒手体操、三年生による明治百年祭の仮装行列などで楽しんだ。

↗【いわき市中央会場の日本体操祭】

五億円の宝石展

デザイン 安田春光氏招き指導

大黒屋では第一回宝石フェア特別ご招待会を十九日から二十一日までの三日間、午前十時から午後五時まで、平市民会館大会議室で開く。出品宝石はダイヤモンド、サファイヤ、エメラルドなどあらゆる宝石類ざっと五億円といわれる。

とくに先年、米粒に三千字という極細密特殊技術家安田春光氏を招き、指輪への彫刻、デザインなど専門的な相談に応ずるので前人気を集めている。

本社辞令

（五月一日付け）

営業部へ 加賀利夫（販売部）

いわき民報社

本日臨時夕刊発行

寸言

▼いわき市で初人事、適材適所というのはムズかしいことです。▼サイフに金はなくとも交通事故のない日が無い。▼磐城で断水、停電さわぎ。さんざんな日曜日。

天気予報

（小名浜測候所発表） 玉半提供 電五〇三一

【今夜】北よりの風、晴れだが冷えこむ。【あす】西よりの風、晴れ。【海上】はじめ多少波がある。あすはしだいにおだやかになる。

あすの暦

5月16日（火）

旧暦	4月8日
六曜	大安
日出	4・28
日入	18・37
月出	9・46
月入	—
満潮	6・33 / 22・41
干潮	1・42 / 14・46

各眼科医指定
玉屋メガネ
TAMAYA
平・二町目電2910

建築材
松杭丸太
伊勢屋木材店
いわき市平字新田前
電話（代）3141

NEW トヨタ パブリカ 全車種いっせいに3万円～1万円値下げ！

発売6年 あらゆる点で完成された<日本の国民車>
充実したパブリカがこの価格！
これ以上おトクな車はありません

パブリカ スタンダード……37万8千円（ヒーター・愛車セット付き）
パブリカ デラックス……42万4千円（ヒーター・ラジオ付き）
パブリカバン スタンダード…36万8千円（ヒーター・愛車セット付き）
パブリカバン デラックス……40万4千円（ヒーター・ラジオ付き）
パブリカトラック（幌付き）……35万円（ヒーター・愛車セット付き）
パブリカトラック（幌なし）…34万2千円（ヒーター・愛車セット付き）

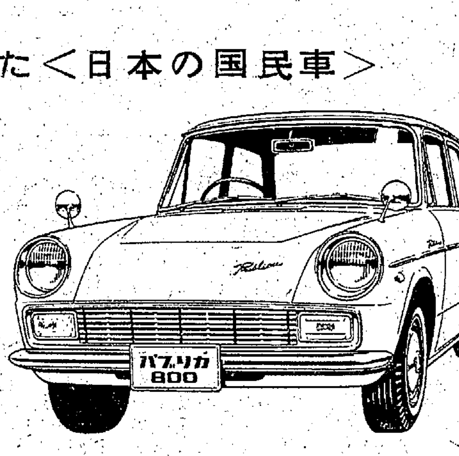

トヨタ カローラ
4ドア・バン・トヨグライド付き
新発売！
圧倒的ご好評の2ドアに加えて カローラ4ドア・バン・トヨグライド付きが新発売になりました

	スタンダード	スペシャル	デラックス
カローラ4ドア	49万円	51万3千円	53万6千円
カローラバン	45万5千円		48万8千円
トヨグライド付きは各38,000円高			

チャンス！中古車大幅値下げ大バーゲンセール実施中 5月13日～5月31日

トヨタパブリカいわき株式会社
本社／いわき市平字堂ノ前 電（平）6166代
原町営業所／原町市本町三丁目 電（原町）4131代
小名浜営業所／いわき市小名浜 電（磐城）②4536

公民館調査まとまる
図書館も独立建物で

平地区民の悲願である公民館、図書館の独立建設については文化団体連絡協議会、婦人会らの要望、陳情に、市でも早期建設をめざして青写真づくりを急いでいるが、こんど市教育委員会平出張所、平公民館、平支所建築課の調査がまとまった。

調査は、公民館は行政と市民の接点となり人づくり、まちづくりの産婆役として整備された社会教育施設に、図書館は公共による唯一の個人教育の機関であり、産業経済など専門教育の場であるという考え方から静岡市中央公民館、川口市中央地区公民館と小田原市立図書館をモデルに行なった結果、平の場合も公民館は三階建て延べ千七百平方㍍で①利用者の立ち場になって便利さとふんいき②気軽に出入りできる③談話しやすい施設設備と玄関わきを広く設ける④集会、会議にふさわしい小部屋の多いこと⑤婦人や老人用の和室⑥総合的大会開催のため少なくとも五百人収容のホールが必要の料理講習のできる炊事室完備を条件に講堂ホール三百二十平方㍍、学級講座室二百平方㍍、会議室百平方㍍、和室百平方㍍、実習室百平方㍍、図書室五十平方㍍、用務員室五十平方㍍、館長事務室五十平方㍍、特別応接室三十三平方㍍、物置き三十三平方㍍、団体室百三十平方㍍、湯沸室十六平方㍍、視聴覚室三十三平方㍍、廊下二百平方㍍、便所百五十八・四平方㍍、玄関ロビー百三十八・六平方㍍。

図書館の場合も三階建て延べ千七百八十二平方㍍の独立専用図書館をのぞみ、①書庫は蔵書増加に備えゆとりをとり、鉄製積み上げ式とし、図書受け渡しのカウンターは広くなど学術文化専門的見地から図書管理上の問題を重視する②研究調査や発表のできる部屋（談座室）を設ける③参考資料と特別研究室を個別に設ける④図書閲覧室は児童生徒と一般成人（婦人）に区分する⑤新聞雑誌閲覧室は玄関近くに別に設ける⑥図書整理室、管理室をくふうする⑦図書の運用と管理に流れ式合理化を図る。このため書庫五百平方㍍、閲覧式三百三十平方㍍、講座室百六十五平方㍍、視聴覚室百六十五平方㍍、会議室六十六平方㍍、整理室六十六平方㍍、用務員室五十平方㍍、館長事務室六十六平方㍍、参考資料室三十三平方㍍、特別応接室三十三平方㍍、新聞雑誌室三十三平方㍍、湯わかし室十六・五平方㍍、玄関ロビー六十六平方㍍、カウンター三十三平方㍍、便所六十六平方㍍、廊下百平方㍍を必要としているが、公民館と図書館をできる限り併設することをさけ、独立建で物にするのが理想的だと結論づけている。

今週の株足
この陽転相場につけ

先週は本欄で述べたとおり陽線でダウ千四百七十七円と高値で引けた。

今週は第二ラウンド入りと見る。外部材料には悪材料はなく、三月期好決算を出したものから物色されよう。相場をリードしていくのは仕手株である洋ベヤ、日本光学、郵船、日本電気、機河電機の動きに注意したい。また優良株であるソニー、本田技研、資生堂、カルピス、トヨタ、日産自動車、松下電気などの活躍が期待される。

ダウは当面ヒヤリとする場面があるかもしれないが、ダウ千六百円を目標に買い進むべきではないか。機械関係はまだまだ買い余地あり、日立製作は戦後最高の受注と聞く。このためか従業員の大幅増のチラシを最近よく見るであろう。強気方針保持である。

（福平証券）

経営合理化と技術向上図る
四倉町商工会の新事業

四倉町商工会（吉田正会長）は去る十二日の総会で四十二年度の事業計画をたてた。基本方針は、中小企業の生産性の低さが問題となっているので、その向上をはかる第一の要件である設備の改善を期するため金融対策に重点をおき、併せて経営の合理化と技術の向上育成に努める方針だという。

事業内容は①経営改善事業、専門指導員の積極的指導と相談、経済的動向調査、各種の啓発、相談②総合振興事業、町経済のレベルアップ、同業組合化、企業合理化に対する指導補助、商工業に対する総合診断、商工業実態調査③商業振興事業、ボランタリーチェンのかんしょう指導、大売り出しなどによる各地区商店会の強化、スライド、映画などによる指導、商店経営ゼミナール、店舗診断、婦人部の組織活動④工業振興事業、工場診断、技術経営講習会、技術指導、労務懇談会⑤観光振興事業、先進地視察に対する補助⑥金融対策事業、相談、懇談、あっせん、調査⑦経営及び税務対策事業、顧問税理士の活用、青申者の指導育成、講習会、相談会⑧福祉厚生対策事業、永年勤続従業員表彰、新規従業員激励会、新規従業員教育、従業員定着対策⑨婦人青年部対策事業、研究会講習会開催、先進地視察研修

美容講習会　県美容業環衛生同業組合主催の美容特別講習会は十七日午前十時からいわき市内郷御厩町の報徳会館で開かれる。講習会のテーマは「世界のヘア・モードから」「春先のはだの手入れ」など。

おわび

十四日、配水本管の事故により一部給水区域に断水、濁水いたしまして市民各位に大へん御不自由をおかけいたしました直ちに全力をあげて復旧工事をいそぎ、十四日夕刻には完全に復旧いたしましたが、紙上をもってわび申しあげます

いわき市水道部磐城事業所

くらし随筆

や　浩

おこさせる。

雑事に追い回されている毎日ではあるが、私にもいこいのひとときがある。時には国家百年のことを考え盛国の志士となることもあり、ベトナムのあの悲惨なたたかいを一日でも早く終わらせたいと願ったり、また巨額の借金を背負って利息払いに追われているいわき市の市政のありかたについてまで思いをめぐらし、これが普通の会社だったらとうに倒産してしまうであろうなどと市長の心情をおもいやったりすることもある。

◇

とにかく一日のうちでいちばん楽しいひとときでもある。「人間が新しいものを求めている時、常に元気がわく」こんなことばをかみしめながら、さあきょうもはりきっていこうぜと出勤のしたくをする。

（スサト機工社長）

わ　村

私が人よりすぐれているところといえば、健康に恵まれていることにあるようである。会社創業いらい二十年、その間一日も病欠がないのだから、社内の若者たちもその点では私に頭があがらない。もっとも口の悪いのにいわせると、それは欲の皮がつっぱっているからだときめつけられる。

◇

か　中

健康といえば何十年この方、私は朝起きるとかならず「かわや」へいく。私はこのかわやということばがすきである。なんとなく優雅さが感じられるからである。これをトイレなどというと西洋料理をたべたあとの水洗便所でのはいせつをおもいださせ、便所などというと、なっとうにみそしる、たくあんをたべたあとのそれをおもいだす。

市況

魚類

（十四日午後―十五日正午）

十五日の小名浜港は釣りガツオ、巻網のメジ、底引きのアカジなど多い。

【小名浜港】一本釣船二隻　巻網船四カ統　底引船二十隻　定置網船一隻　小型船二十二隻

▼釣りガツオ　三万八千㌔（一号品）一五一八〇（二号品）七五一六三▼メジ　五千二百㌔　一九〇▼カツオ　三千㌔　八〇一七五（巻網）▼キワダ　千百七十㌔　四六〇―四三〇▼本マグロ　一八㌔　一五〇〇▼アカジ　七千百八㌔　一二五―一五〇▼水タコ　九百㌔　一二五―一五〇▼ドンコ　千二百㌔　七五―三五▼メヒカリ　四百四十㌔　二〇―八▼小ギス　七百㌔　四〇―一〇▼ナメタ　四百㌔　五〇―四五▼ナメタ　四百㌔　一五〇―七〇▼メヌケ　四百㌔　二六〇―一六〇▼ノドクロ　二百㌔　二〇〇―一〇〇▼ニクモチ　二百㌔　一七〇―七〇▼ブドウエビ　百五十㌔　一〇〇〇―四五〇▼アブラギス　百㌔　五〇▼サクラエビ　四千㌔　五一―三五▼アナゴ　四百㌔　一七〇―一五〇▼イシダカレイ　三百㌔　一一〇―一五〇▼マコカレイ　二百㌔　二一〇―一三〇▼ムシカレイ　二百㌔　三〇〇―一三〇▼小アジ　八百㌔　一一〇

（十四日午後、巻網船四カ統小サバ　五万八千㌔　二八―二六・五▼ワラサ　七千七百㌔　一六八―一六五）

【江名港】巻網船一カ統　一本釣船一隻　底引船二隻

▼メジ　六千三百㌔　一九六▼カツオ　二万六千㌔　八七一六三▼メヌケ　三千五百㌔　一四六―一〇〇▼大中アカジ　二千㌔　一〇〇―一三三▼小アカジ　三百五十㌔　二五▼オニトウジン　百二十㌔　八五〇―三〇〇

【中之作港】巻網船一カ統　一本釣船三カ統　底引船二隻

▼サバ　六千五百㌔　二五・五▼カツオ　七千五百㌔（一号品）九七―七〇（二号品）六五―六〇▼大中アカジ　千㌔　八〇―四〇▼小アカジ　千㌔　四〇―三五

野菜

▼ホウレン草　二三―五（東）　三一（〃）▼菜類　一五―一〇（〃）▼白菜　一五―一〇（〃）▼カブ　一八―四（東）　一四〇―八〇（〃）▼ニンジン　五〇―四〇（〃）▼ゴボウ　二五―五（本）　六〇―五〇（東）　四〇―三五（〃）▼大根　二〇―一〇（〃）▼ネギ　一五〇―七〇（〃）▼タマネギ　一二〇―五〇（〃）▼キュウリ　一五〇―一三〇（〃）　二〇〇―一〇〇（〃）　八〇―三〇（〃）▼ナス　一八〇―一〇（東）　三〇（〃）▼トマト　一〇〇―四〇（〃）　三五―一〇（〃）▼タケノコ　一一・五―七（コ）▼ニラ　一八―一〇（東）▼モヤシ　三〇（〃）▼シイタケ　三五〇―三〇〇（〃）▼玉子　一一・五―七（コ）

果物

▼リンゴ　六〇―五〇（〃）▼イチゴ　二五〇―二〇〇（カップ）

（丸平青果市場調べ）

あすの停電

▽勿来地区＝（9時～11時）白米、出蔵町、栄町

■本格的中国料理のバイキング（20種以上の特選料理）
<親子ふたりで1,000円>
600円で食べ放題！
■6歳以下無料・小学生は400円■団体（10人以上）割り引きもございます■贈りものにバイキング予約券をご利用下さい　（毎週月曜日休店）
バイキングタイム／夕5～8時
桂菜苑
さんわショッピングセンター
電②5221

うまいパン
やわらかいパン
東京堂のパン
★さんわショッピングセンター名店街をご利用下さい
本店 平・才槌小路電5000 支店 平・三町目電4608

クリーニング
洗濯・防水
小松崎
平日活前電3343

フランス風のソフトなムード
おいしさにオマケがつく
楽しいお店です
◇AM7：30から
モーニングサービス中
平駅前 マサゴ通り 電2065
パーラー フジーケ

★サッポロビール
特約店
全国無料配達
ナベカ酒店
平・二町目 電2432・8927

イヤねタルンダ夏服なんて
夏は洋服のタルミやシワが目立ちます　格安にあなたの寸法でお仕立てするイージーオーダーでこの悩みを解決して下さい
ワンピース　三八〇〇円
ツーピース　三九五〇円
スリーピース　四九五〇円
セパレーツ　七八〇〇円
パンタロンスーツ　六八〇〇円
（新館二階婦人服売り場）
越 フジコシ

17・18日はお休みです
毎度お引き立てをいただきありがとうございますはなはだ勝手ながら十七・十八日の二日間は従業員慰安旅行のため休ませていただきます
サカイ食品店
平・1 電3336

お礼
五月十三日ナショナル愛用者まつりの開催にあたりましては皆様のお引き立てにより盛況のうちに終わらせていただきました　誠にありがとうございますこんごともナショナル電化製品の御愛用を心からお願いいたしましてお礼を申しあげる次第です
主催 いわきナショナル店会
後援 平ナショナル製品販売株式会社

ギフトセット
味のハーモニー 味十
ご贈答にピッタリ……
どれをとっても松月堂の味の逸品七つの名品が美しく楽しく組み合わせられております
¥1,000
IWAKI TAIRA 松月堂 ☎8151

カメラはめぐる

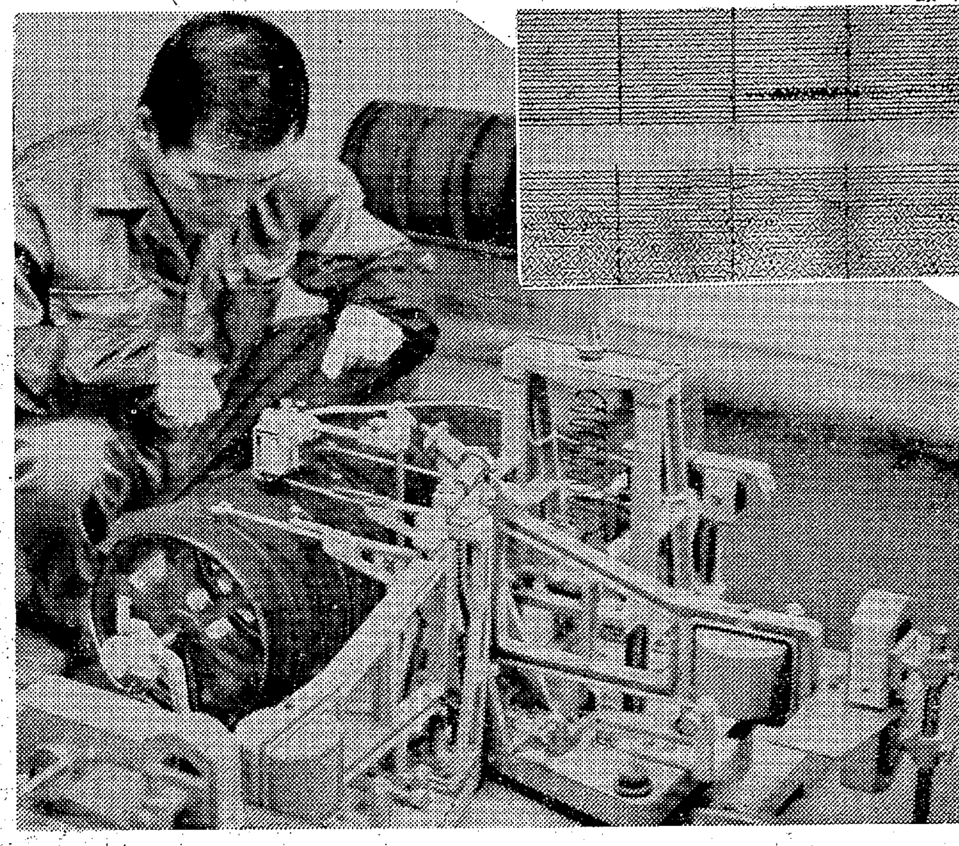

車の震動に悩む小名浜測候所、右上は地震計のハリで書かれた記録

地震計に入るトラックの震動

小名浜

測候所では地震計の公害で悩んでいる。大型トラックや鉄道の大型貨車が地響をたてて走るたびに地震計にその震動がとびこんでくるからだ。正確な記録を要求される地震計のハリがたえず動くのだから頭が痛い。同測候所には五九型電磁地震計が塩屋崎近海の震源地探索に眼をひからせ、津波予報などに大きな役割をはたしている。地震計のハリは百倍に拡大して記象紙という黒い用紙に記入してゆく。大体、いわき市の地震は少ないときでも月三十回はあるから、地震のない日はほとんどないというわけだ。このわずかなハリの動きを妨害するトラックなどの震動を防ぐ対策がいま真剣に考えられている。

いままで一番大きかったのは昭和十三年十一月五日の磐城沖地震（震源地小名浜東北東約七十五キロ）でマグニチード七・八（東京大震災はマグニチード七・九）、このときは強震三回、中震一回、弱震十一回、軽震十四回、微震六十二回、計九十一回で人体に感じなかった無感は六百四十八回もあった。津波は一・八㍍を記録し五回もあった。

小名浜測候所は明治四十三年五月設置され、現在地に大正十二年に移った。昭和初期までは白砂青松の地にあったのだが、いまでは市街地の真ん中で近くに小名浜港、小名浜駅があり、臨海道路が走っている。重量運搬のトラックが実に多い。臨海工業地帯と化した小名浜でいかにして正確な資料を得るかが、これからの大きな問題だ。こうした傾向は全国的にみても多いが、気象研究所は公害？対策にいま本腰を入れて研究を進めているというのだが…。

消費ムードで県税（調定）伸びる
前年同期より五億円増

県いわき事務所がまとめた四月末現在の県税徴収状況によると、調定額は十九億九千七百三十一万九千百八十四円となり、二十億円に近い実績を上げた。前年同期に比べて実に五億百六十五万六千六百九十円、三三・五%の増加ぶりとなった。これは常磐ハワイアンセンター、工場の増設などによる不動産取得税、料理飲食等消費税、娯楽施設利用税などの伸びが目立っているためで、来年度はボーリング場の開設に伴い、娯楽施設利用税の大きな伸びが期待されている。

県税の場合は五月が前年度の決算期で、五月末までに納入しなければならないことになっているが、所得額の増大に伴って、事業税、県民税とも順調な伸びを見せ、自動車類も毎年二千台余の増加を見せているため、自動車税や軽油引取税も前年に比べて三割以上も増加している。ただ鉱区税は、炭鉱の合理化によって一割の減少を見せ、十税目のうち減少したのはこの鉱区税だけ。

税目別に見ると、前年同期に比べて大きく伸びているのは、不動産取得税の二六二・二%。伸びの大きな原因は、常磐ハワイアンセンターの開設や工場の増設が多かったこと、冷蔵冷凍工場の設置、観光施設の増築などが上げられ、前年同期の調定額は四千七百四十九万九千五百六十円だったものが、一躍一億二千四百五十三万八千八百六十円にはね上がった。

次いで伸びが良かったのは料理飲食等消費税の四七・九%増。調定額が五千二百六十三万七千二百八十一円もふえて一億六千二百四十六万三千七百十円となった。もちろん常磐ハワイアンセンターの開設が、大きな伸びの原因となっているが、このほか一般も消費ムードにあり、飲食費の値上がり、消費量の増大などが上げられている。また個人事業税も所得の増大によって三八・二%の増となり、娯楽施設利用税も三六・三%の増加ぶりを示した。常磐ハワイアンセンターの影響ばかりでなく、ゴルフ場の開設が続き、ゴルファーの増大が大きな原因。大型自動車の増加で、軽油引取税は三一・二%の伸びを見せた。

税額（調定額）のトップは、法人事業税の六億六百九十三万九千円で、全体の約三分の一を占め、次いで軽油引取税の三億九千二百三十六万円、個人県民税二億七千五百二十二万一千円、自動車税一億六千七百六十七万九千円、料理飲食等消費税一億六千二百四十六万四千円、不動産取得税一億二千四百五十三万九千円などの順。

経営相談
掛け売りの限度

【問い】最近掛けによる販売が増加してきましたが、どの程度まで売り掛けを伸ばしてよいか不安です。掛け売りの限度を簡単に知る方法はありませんか。（平・安部生）

【答え】最近のように販売競争が激しくなってくると、たとえ現金販売が有利で堅実であると分かっていても、売り上げを維持し、増加するためには、掛け売りをせざるを得ない場合が、はなはだ多いものです。しかし、そうであっても、いたずらに放漫な掛け売りを伸ばすことは、危険が多く、掛け売りのなかには回収のむずかしいものも必然的に生じてくるし、そればかりでなく、掛け売りのために固定化する資本の額、すなわち売り掛け金の平均残高が過大となるため、商店自身の資金繰りに困難を来たすのは当然で、ついには財政的な重大な破綻を招くことも、この原因によるものが多いのであります。

そこで、自分の店では、いったい適当な売り掛け金の平均残高は、どのくらいかということが、ご質問のとおり重大な関心事であることは当然でしょう。

これには、ふたつの見方があります。ひとつは掛け売り上げ高の総額から判断する見方であります。これには、まず自分の属する業界での標準の信用期間と掛け売り上げ高の総額とを、把んでいなければなりません。たとえば、標準の信用期間が、三十日、掛け売り上げ高の総額が千二百万円とすれば、適当な売り掛け金の平均残高は次の計算によって百万円と判断されます。

365日÷30日＝約12・1

1200万円÷12・1＝約100万円

しかし、これだけでは、まだじゅうぶんではありません。さらにまた、資本構成の面から判断する見方も必要であります。つまり、売り掛け金の平均残高の大きさが流動資本のうちで占める構成割り合いについても、注意しなければなりません。これが過大であれば、それだけ資金繰りを困難にさせる危険があるからです。

この比率は、次の算出によって求めます。

流動資本中売掛金残高の占める割合＝（売掛金残高）÷流動資産×100%

この比率は、小さい方がそれだけ資金繰りが楽であることは、いうまでもありません。どこまでよいかはあなたの資金能力とにらみ合わせて、判断しなければなりません。

（いわき中小企業相談所経営指導員・藤田松男）

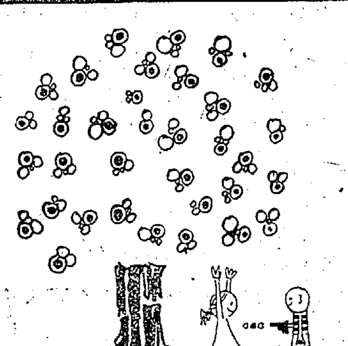

茶房　花の木

いわき市平駅前　TEL・7841

本場大スタンド新設

平けいりん

5月　20 21 22　27 28 29

A6,B4　発走12時

郡山場外売り場　郡山市八町（新設移転）

平場外売り場　いわき市平字長橋町

有料指定席完備

無料駐車場増設

●平駅から直通バスあり……5分

プロパンの

平酸素

ご存知ですか？

〝ガス器具特売中〟

（五月二十五日まで）

台所3点セット／自動炊飯器／ガステーブル／天火／煙の出ない魚焼器（暮しの手帖絶賛）／瞬間湯沸器／ガスぶろ／石油ぶろ／象印ジャー・ポット／営業用ガス器具／レジャー用携帯ガスセット／その他ガス器具全般

（おデンワ下さい　係がとんでいきます）

いわき市平字正月町　電4639

サントリースタンド

リラ

平・新田町　電6324

宴会場を拡張いたしました

100名様のご宴会ができます

従前の宴会場を拡張し　100名様までのお集まりができるように改築いたしました

結婚式・ご宴会・ご会合にはぜひ当荘宴会場をご利用下さいませ

割烹旅館　三陽荘

平字菱川町1の7　TEL・2578

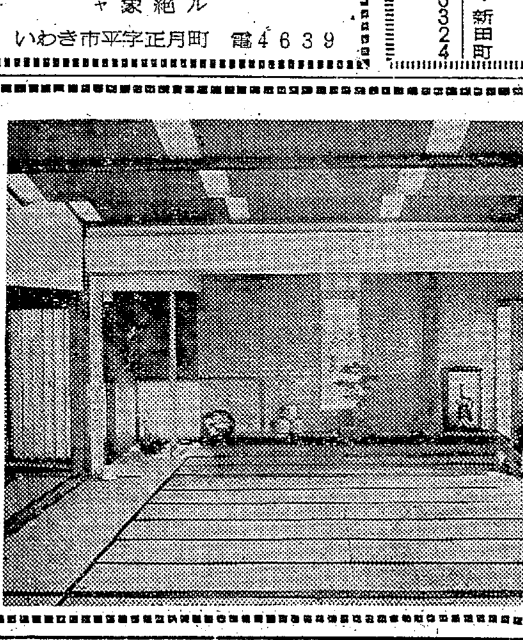

美しいきもの

初夏の街着

日ごろは洋服を着ている若い人でも、ちょっとした街着に、稽古ごとに、趣味のよい和服姿が目につくようになりました。中年以上になると、やはり外出着はシックな和服が好もしいようです。ところがいざとなると、あれがない、これがない、なんとなくしっくりこないのでなどと、さんざん迷ったあげく、しぶしぶ洋服をお召しになる方も多いでしょう。また流行おくれだなどと、せっかくの着物をタンスの底にねむらせておかずに、ひまな時にでも出してみて下さい。着物の柄ほど伝統美を静かに伝えているものはありません。かえって昔風な素朴な味を好まれる方がふえていいます。普段着から礼装までの「きものTPO」を街で市販されているもの中心に紹介しましょう。

□素朴な民芸の味□

これからの着物としては、時節柄、絽の単衣小紋（正絹で三万円）、紗滞御召（正絹で二万円）、洋服の感覚で着られるサマーウール（これはもう化学繊維や絹のまじったものと種類が豊富で四、五千円）などがあります。

時まさに五月、風薫る初夏、こんな季節にこそぜひともしゃきっとした木綿地の味や、土の匂いを感じさせる手造りの良さが生命の紬を着こなすのがしゃれているとその道の通の方はおっしゃるようです。

そこで初夏の街着として、素朴な民芸の味、紬と木綿に目を向けてみました。

□木綿□

木綿の着物は久留米絣を筆頭に縞柄など、大衆の着物地として発達してきました。学生や丁稚、下働きの人のきものとして用いられた時代から、現代はおしゃれ着と変わっています。

絹と同じように高価な薩摩絣などを除けば、木綿はもともとじょぶな糸ですが、しわになりやすいのが欠点でした。しかし最近は、糸自体大変良質のものが使われるようになり、染織面でも古い伝統が現代感覚で生かされ、深みのある民芸の香り高いものがたくさんできるようになりました。

いきな唐桟縞には、つむぎの袋名古屋帯を、清楚な絣には朱無地の半幅でモダンに、中でも絵絣の美しさは格別で、身近な生活にあるものを題材にとらえたその模様は、奥ゆかしさをひきたててくれるでしょう。

値段も二、三千円から五、六千円とてごろです。いまの時期は、単衣物に、袷せにする時は洋服の裏地にするベンベルグを胴抜きに付けると軽くすっきりします。

木綿を美しく着るコツは、袖に手をとおした時のあのしゃっきりした感覚をいつも失わないこと。そのためには毎晩必ずきちんとたたんでおしをすることがたいせつ。

□紬□

紬織りは、最近都会人の郷愁を呼ぶところからブームに乗ってきたものですが、その昔、農家の副業として発達したもので、絹糸としては売り物にならない糸を丹精してつむぎ、農家の人の自家用に織ったものを、結城つむぎとか大島つむぎなどと地名を頭につけて商品名にしたものです。

美しい絹の光沢とは反対に、ゴツゴツと、糸の太いところ、細いところがあり、平面でなく粒のある地厚なものです。色は草木染めで平染めしたものが多く、柄はと縞が主ですが無地もあります。

いずれも生活の知恵から生まれた最高のもので、自分の肌を作るごとく、一本一本の糸を真心こめてつむぎ、織りこんでいったもので、値段はちょっと高く二万五千円程度。つむぎ風に化繊をまぜたものは六千円程度です。帯は名古屋の染め帯がよく調和します。滋味のある色調、手工芸独特の柄を着るためには帯えらびに注意して下さい。きものの渋みに対照させるのには小紋染めや絞り染めなどのかわいい明るいもの、また袋名古屋で明るい色のつむぎ帯もしゃれています。

そうりは、はきよいうすめのもの、バッグと合わせてろうけつ皮が良いでしょう。

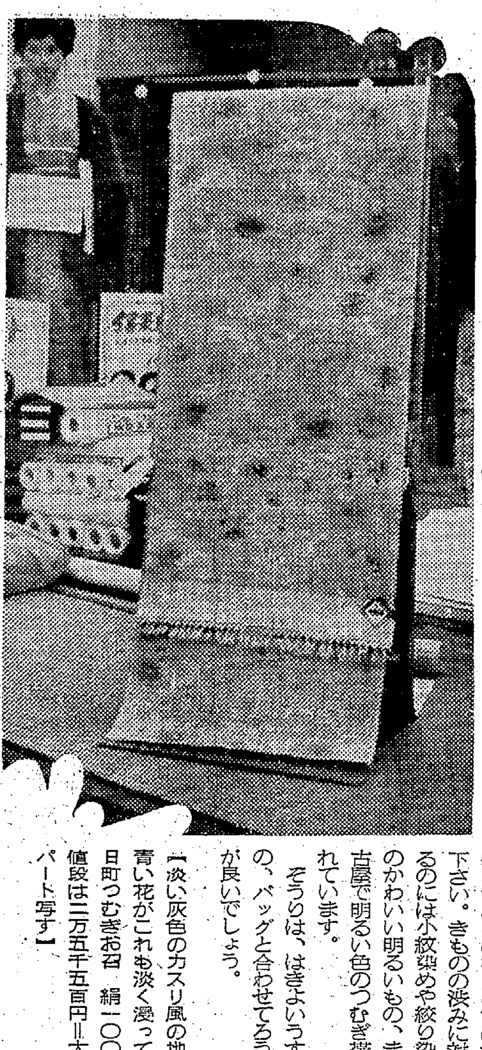

【淡い灰色のカスリ風の地模様に青い花がこれも淡く滲っている十日町つむぎお召　絹一〇〇%でお値段は二万五千五百円＝大黒屋デパート写す】

読者の声

（住所・職業・氏名・年齢を明記　六百字以内）

ゴミ市場になった小名浜港

東京の友人が、さきごろ七浜をめぐり、帰京の時こういった。『小名浜魚市場は、ありゃゴミ市場かい、ひどいね…』ー。いたるところに残屑、ワラ屑などが散らばっているというより、積み重ねみたいだというのである。上京のつど、第二のふるさと・磐城の自慢話ばかりきかせていた私であり、この"ゴミ市場"には恐縮、さっそく魚市場を見たら、なるほどひどいゴミだ。

ところで"ゴミ市場"は自慢にならないばかりか、恥だ。「魚市場は、観光施設でない…」などといわないで、ひとつ市場管理事務所あたりが率先"ゴミのない市場づくり"に知恵をしぼることができないものか。

（小名浜諏訪町・公務員・村上良一・39歳）

土地区画整理に協力を

いわき市植田第二土地区画整理は総工費四億九千二百万円の予算で四十年度から五カ年継続事業として着工される。

本年度は植田駅前を中心に行なわれることになっており、すでに台町通りの道路拡大に伴う住宅の移転などについては実測もおわり、これまで都市計画課では百数十人の受益者側に対し都市改造の内容を詳しく記したパンフレットを配布したほか二、三回にわたって納得しうる説明があったときいています。

しかしこの内容説明が徹底していないせいか都市計画法には協力を惜しまぬといっても現住地からどんな地点に移転となるのかこの点、半心半疑のでいにあるので進んで腰をあげようとしないのが現状です。移転しなければならぬ該当住宅それは台町通り（植田駅から本町国道）に向かって左側の商店街道路幅現在六㍍程度を十八㍍に拡大するため、この商店ウラ手に建っている建て物（住宅その他）が大部分移転することになっています。移転先は旧植田小学校校舎跡です。

ところがこの旧校舎は半分取りこわし、半分は移転者を一時収容するために残すことになっていますから、一時に移転はできないとのことです。では残りの住宅は一体どこに移るのかと計画課にきいてみましたところ、台町の常誉院の墓地は一、二年内に現植田小校舎ウラ山に移動され、墓地跡を住宅にすると間に合うのですが、日本人は縁起をかつぐので住宅地にせず遊園地にしようとしています。これは一般的にけっこうな計画だと好評を博しています。

そこで土地がないからといって台町に住んでいた人びとを遠距離の力所に移すわけにもいかぬとあって、もっか手近な力所をさがしているようですから、移転該当者は痛手がこうむるとしても不便な地点に放りだされるようなことはないとのことですから、都市繁栄のために受益者側は積極的に協力し区画整理の実があがるようにしてほしいものです。

（いわき市植田町本町一丁目・請け負い業・白石静太郎・55歳）

一口法律

勾留と保釈

最近の新聞には裁判に関する記事が掲載されることが非常に多くなりました。

「○○事件の容疑者が勾留」とか、「○○事件の被告人が保釈」とかいうような記事を見かけることがしばしばあります。

新聞記事の内容をよく理解するためにも、勾留や保釈についての知識をもってもらうことが望ましいことと思います。勾留とか保釈ということは、どういうことか。またどういう場合に勾留が認められ、どういう場合に保釈が許可されるのでしょうか。

わが国の刑事裁判のしくみは、犯罪が起きると、まず警察や検察庁が捜査をし、その結果、検察官は、判明した容疑者に刑罰を受けさせる必要があると考えたときは裁判所に起訴し、裁判所は有罪か無罪かを審理して、その判決を云い渡すことになっております。

勾留は、一口でいうと右のような捜査または裁判が終わるまでの間容疑者の身体を一時拘束しておくことです。容疑者が裁判所に起訴された後は容疑者でなく「被告人」といわれます。勾留とまぎらわしいことばに「拘留」というのがありますが、これは刑罰の一種で三十日未満の間拘置場に収容するものです。勾留は刑罰ではありません。

（裁判所書記官・森田八郎）

半光沢DP　くわな　たいら五―二六九

大滝小児科医院　院長　大滝達司　いわき市平字下の町3の3　☎2769　NHK放送会館脇通り

牛豚肉問屋　たいらの　緑屋　本店　いわき市平字一町目　☎2539／6084　支店　いわき市平字田町　中央通り☎2794

青写真はコピー事務機　小名浜林ノ上（西郵便局東隣）☎②4982

あみもの　何式の編み機でも　下取り　七千円以上　・正しい編み方を習いましょう　・講師免状授与（学割りと同じに通えます）　文部省認可　日本編物文化協会員　宮崎商事　平・紺屋町63　電話2489

ヤスミツ木工株式会社　店舗内装設計施工　室内装飾家具製作　総合営業所　平谷川瀬字明治町　☎6681・2394　和洋・厨房・スチール・家具・室内装飾・特注設計

酒は　郷土の銘酒　鶴仙　いわき市たいら中平窪　松吉屋酒造店

ボタンを押してすぐお使いになれる　リコピー螢光灯<ハイ>シリーズ

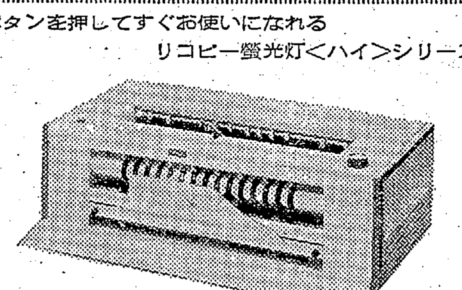

リコピーハイ・スタート2　¥98,000　このすばらしい性能をごらんください　福島県代理店　三英堂事務機株式会社平支店　いわき市平字十五町目4　☎8757

あすのエネルギーは　このいっぱい！　たいら正宗　ご贈答用に　ご利用下さい　丸玉合名会社　いわき市平字古鍛冶町　☎2453

奥嵯峨を訪ねて

青木 淳

京都だより

なこその滝

毎年、私は四月十日前後になると、花見がてらにひとりで奥嵯峨に出かけている。御室でバスを降りそこから徒歩で行く。まず広沢池に出ると山桜が美しい。池畔に立って眺める北側には遍照寺山が丸く水面に姿を浮かべている。その昔芭蕉が愛弟子の向井去来の落柿舎に泊まる。月が出れば嵯峨の名物大竹薮道を抜けて芭蕉が句を作った。

「ほととぎす大竹薮をもる月夜」

そして彼は広沢の池畔に出る。すなわち「名月や池をめぐりて夜もすがら」の名句をひねる。芭蕉もこの池を深く愛したのに相違ない。この池は宇多天皇の皇孫寛朝僧正が洞庭西湖を模して作ったという。この大きな池の土手には山桜が美しく咲く。

私はこの池が大好きで郷里から京見物に来る人をこの池あたりを案内してあげると皆喜んでいるが、なんとしても趣きのある池である。ことしも四月八日にこの辺一帯を歩きまわった。ことしはさらに大覚寺の大沢の池に行って見た。

私が京都に来たとき、大覚寺に「なこそ」の滝があるというので郷里の勿来の関となにか関係がないだろうかと考え、調べて見たが勿来とはなんの縁もなかった。もともとこの大覚寺は嵯峨天皇が離宮として造営され、後寺院にされた寺で、天皇がこの離宮を愛され、北方菖蒲谷から水を流し滝を作らせ、その滝の音を楽しんだという。

帝没後は滝もさびれてしまい水も流れなくなったのを、大納言公任(長久二年没)が

「滝の音はたえてひさしくなりぬれど名こそ流れてなほきこえけれ」

と詠じたという。句意は滝は流れなくなったが名ばかりのこっているというわけでしょうが、この名こそ流れての「なこそ」を取って滝の名にしたのではないかと思う。

ことしはどうしてもこの滝趾を探し出したいと思い、ほうぼう探したわけ。この池の土手道に「名勝大沢池附名古曽滝趾—文化財保護委員会」という碑が建っているが、滝趾らしいところが見当たらないので毎年さびしく考え来たもので、こんどこそつきとめようと思った。

ちょうど通りかかった百姓姿の老人に聞いたら「滝趾はあの農家の前にあるからきいてみよ」と指さして教えてくれたので、池から北方二百メートル位の農家を訪ねると中年の主婦が出て来て滝趾の場所を案内してくれた。見ると大きな石が三つも積まれ、下に小石が支えになっている滝趾が判明、西十メートル位のところに「名古曽滝趾 文部省」と大きな碑が建ててあった。

約四十年ぶりでこの「なこそ滝」が(高さ二メートル突位)わかったとき、先年嵐山で乙字先生の句碑を発見したとき位の歓喜に包まれてきたわけでしたが、なこそという私らの心の琴線にふれたこと、本年春の大きな収穫と思っているしだい。今後は大いばらで郷里から来られた方々に広沢の池とともにこの滝趾を案内できることを私自身期待しています。

愚庵の遺徳

去る四月二十日は逓信記念日であったが、愚庵和尚も郵便についての恩人であると桃山江戸町の人々がその遺徳をたたえている。

明治四年、いままでの飛脚便法に代わって、初めて東京〜大阪間に郵便の制度が創始され、両地に郵便役所が設けられてから九十六年、当時の駅逓寮頭前島密によって時かれた一粒の種子は、よく芽を出し、われわれの日常生活とは切っても切れぬまで花をひらいたのであるが、そのかげにあって、民間人でこの制度の充実に力をつくした人も少なくあるまいが、愚庵もそのひとりであると思う。

明治三十五年のころ愚庵はすぐ前の家の主婦が手に一個の小包みをもって泣き込んできたので、よく聞いてみると小包みを作って郵便局に持って行ったところ、何とか、かんとか言われ、にべもなく断わられたとのことであった。

当時は官尊民卑の時世で局員も役人風を吹かせていたらしい。和尚も常日ごろ藩閥政府のやり口にあき足らず思っていた時であり、この不親切なやり方が頭にきたので、和尚は小包みを完全にしばり直して、約二キロメートル離れた伏見局に乗りこんで行った。局長は金岩売巳で、この眼光けいけいしかも大声かつ肩幅の広い愚庵の出頭には驚いたわけで、局長も文名高く文化人の出入りの多いのを知っていたので、その小包みをてい重に受け取り、局員の無礼をわびたが和尚は懇々と局員の態度を改めるようと忠告したという。

そのころ江戸町は堀内村と称していたが、田舎のこととて配達も遅れがちで、村民も不便を感じていたので、和尚は伏見の町と同じ位に取り扱ってくれと申し入れたので、その後はスムーズに大変村民もよろこび、和尚の力によって切手などの売捌所も江戸町に設けた。

その時和尚は「郵便切手収入印紙売捌所」と墨痕鮮やかに書いた横十三センチ、たて七十六・五センチ、厚さ二・五センチの杉の板の大看板を作り、吉村家で売捌所としたが、三十回位売捌所も代わった。いまだぱど屋の吉井家にのこっている。

この吉井家の主人が老病で亡くなり、和尚を生前より知っていて梅の花を折って和尚から叱られたという話の持ち主であったが、ついに亡くなり、これで和尚を直接知っているものがなくなり、まことに残念である。

とにかく和尚はポンプを買い入れ消防組を結成するなど町民につくしたごと、心から敬仰するもので、この郵便事業発展に寄与されたこともひとじく敬慕、その遺徳をしのんでいる有様。江戸町の今日の静寂な町造りも、愚庵の熱情の偉大さに全町民拝謝の心でいっぱいの現状である。

スクールバス 慎重審議へ

四倉上岡地区でも要望

四倉町八茎から同町大野第一小学校に通学する七十人の父兄は、このほどいわき市四倉支所にスクールバス運転を陳情、地区審文教厚生部会(佐藤直之助会長)は四月二十五日部会にはかったが慎重を期し、来たる十六日午前十時から支所に四倉町教育関係者のほか日鉄、陳情者など約二十人が集まり意見をまとめることになった。

四倉町八茎地区は四倉町から約二十キロの山奥、かつて八茎銅山の全盛時代は劇場、郵便局、飲食店などの「桜木町」があり、もちろん小学校分教場もあったが、この分教場は三年前に廃止され、母校の大野第一小学校一本建てとなった。

この地区からの子供七十人は日鉄会社の私営バスで往復していた。ところがこれと同じような状況にある四倉町上岡地区から大野第二小学校に通学する児童にもスクールバスをという要望があり、併せて審議することになった。

そ菜の出荷協議会　県経済連いわき事業所では、十六日午前十時から同事務所会議室で、春そ菜出荷協議会を開き①春そ菜生産概況と出荷計画②春そ菜の取り扱い方法と出荷調整③春そ菜の全国作況と市場情勢などについて話し合う。

営農計画推進会　県では二十二日午前十時から、いわき市平字大町大東相互銀行平支店会議室で営農計画推進会議を開く。浜通り地区の農協の担当者が集まり①営農計画化促進事業の実施②当面する営農指導事業の問題点③農林金融制度資金の運営④農業生産の増強運動などについて協議する。

平労働基準協会で総会　平労働基準協会(岩田信治会長)では十九日午後二時から、いわき市平字二町目平信用金庫三階会議室で総会を開き、今年度の予算、事業計画を審議するほか役員改選を行なう。また会則の一部を改正し、名称を"いわき労働基準協会"に改める予定。

火焔樹 【55】

大河内一郎

え 広沢栄太郎

「あんた方は、これからどこへ行くんですか」

私は気になって聞いた。

「私たちの仲間は、アンチポロにいるそうです」

「私はフンドアンの方に行くつもりでした」

「フンドアンですか、兵隊さん!アンチポロは、フンドアンから、左にはいるそうです」

彼女の表情に、活気が現われた。

「そうですか、じゃ途中までいっしょに行きましょう」

部隊からはぐれた軍医と、落睨した母子の、奇妙な道行が始まった。私は途中で、土人の芋畑を見つけると、畑にはいりこんで蔓をたぐって、掘り始めた。

たいていは、先に通過した部隊の兵たちによって、掘りつくされていた。それでも、芋の蔓をたぐって、丹念に掘っていくと、取り残った芋が、二、三本手にはいることがあった。そんな時の喜びは、こどものように雀躍した。

私が家の中に寝るという当然の習慣を捨てたのは、二月七日であった。このころは暦日の観念も薄れて、一日、二日はどうなろうと、私の生活には無関係であった。

敵機の来襲は、毎日、きまった時刻に始まるので、慣れっこになった私たちは、定期便と称して平気でいた。どうせ殺られる奴は、やられるんだという自棄的な態度であった。

私たちの周辺は、約五ケ師団の敵が、包囲網をジリジリと締めてきた。

七月八日、プログ山に陣をおいた山砲部隊は、最後の一発を発射しようとしていた。栄養の衰えた砲手、マラリアの爆薬手、あごひげに眼だけが異様にかがやいていて敵陣地をにらんでいた部隊長、皆思わず砲弾に手を合わせて拝がんだという。

この一発を最後に、山砲部隊は機能を失った。

勤兵団、荒木兵団、虎兵団の親衛兵団が、戦線を縮小して引き退ってきた。

敵の重圧がくわわるにつれて、食糧は破局的な段階に追いつめられてきた。七月七日、私はこの時、ヘバンガンを通過した。後方勤務部隊と生き残った邦人は、アシン渓谷地帯に逃げこんだ。先に行けば、畑もあるぞ、食糧もあるぞと、当てのない明日に、望みを託して歩きつづけた。

部隊から離れて、孤立無援になってしまった。歩いていると、途中で落後した兵が、私の姿をみて、黙ってついてきた。爆音がすると、私はとっさに、木の茂みにかくれた。見知らぬ兵も私のいる所にもぐりこんできた。

全自動温水ボイラー
オートカン
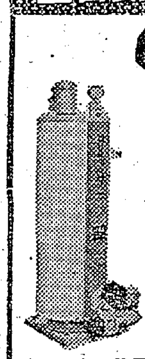
石油・軽油用
■蛇口を開くだけでいつでも湯がでる!
■オール自動だから…燃料が安くて便利
能力15—65度
600kcal—4,000kcal
(2人用浴槽15分 燃料費15円)
代理店
株式会社 叶多金物店
いわき市平字二町目 電2932

楽焼きを楽しもう
⇨これならば私にもできると大へんご好評をいただいております
⇨ご用命をいただけば出張もいたしております
喫茶・楽焼き
開花
平・新田町 電3389

松本のメガネ
<完全なアフターサービス>

メガネの松本
いわき市平・二町目 電3851

新築・改装・ブロック建築(一九三)鉄筋コンクリート建築一般・建築施工
防火地域内の例外扱い②
②卸し売り市場の上家または機械製作工場で主要構造部が不燃材料で造られたものその他これらに類する構造で これと同等以上に火災の発生のおそれの少ないもの
■新築、改装のご相談はゼヒ当社へ…
斎藤建設工業株式会社
いわき市平字仲間町 電5864・5808
出張所 いわき市小名浜 電②7764

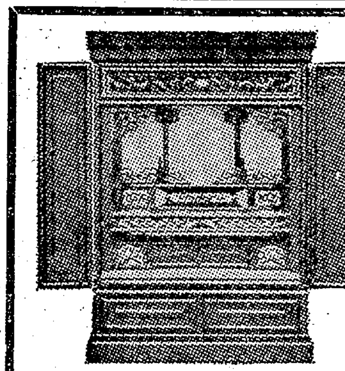
仏具の橋本屋
平・新川町1 電3948
(五町目 馬目染工場隣)

（第三種郵便物認可）　いわき民報　昭和42年5月15日（月曜日）第6633号（6）

NHK 第一 1340KC

5・37 こどもと家庭の夕べ①みんなのうた②名作ライブラリー③こどもニュース④じょうずな話し方⑤家庭音楽会
7・00 ニュース▽ニュース解説
30 三つの歌
8・03 ニュース特集／きょうの国会／東南アジアの農業開発／時の動き
9・15 趣味の手帳＜鼻できく話＞蜂谷宗由
30 歴史のふるさと▽大友宗麟と豊後キリシタン
10・30 風流歌草紙～夏姿千両幟～▽新内 〝関取千両幟〟
11・05 夢のハーモニー

NHK 第二 1540KC

6・00 そろばん教室「6級のかけ算」
20 基礎英語
40 英語会話
7・00 ラジオ農業学校「すいかの集団栽培」相沢富夫
15 続基礎英語
30 中学生の勉強室「英語」原田和彦
8・00 通信高校講座①商業一般②地理B③英語④化学A⑤古典乙～古文～⑥英語⑦物理A⑧数学Ⅰ入門
11・20 フランス語入門～基礎編～
20 スペイン語入門
40 大学講座「心理学」

ラジオ福島 1060KC

6・00 ニュースハイライト▽今日のニュース
25 月曜ナイター「阪神対巨人」＝中止の時＝6・25ナイタージョッキー7・30月曜リクエストパレード8・00ミュージック・ワイド・シ
ョー
9・30 ミュージック・パレード
45 商工業者の皆さんへ＜LPガスの取り扱い＞
10・00 ヤング・ヤング・ヤング 前田武彦ほか
30 ミュージック・イン・ハイフォニック「この愛に生きて」ほか
11・00 大学受験ラジオ講座

総合テレビ ④

※印はカラー番組み
6・00※みんなでホームラン「まつり」
25 みんなのうた
30 素顔の青春
7・00※きょうのニュース
30※新日本紀行「飛騨」
8・00※ファミリーショー①「ヒットメロディー」田端義夫 水前寺清子 一家②「いつか見た顔」③「ジェスチャー」西村晃 黒柳徹子ほか
9・00 ニュース▽ニュースの焦点
40 みだれがみ 渡辺美佐子 亜水悟郎ほか
10・30 時の動き
11・10 現代の映像
40 夜のアルバム

教育テレビ ⑩

※印はカラー番組み
6・00 中国語講座「歌をうたう」
30 みんなの科学「生命の歴史」化石は語る
7・00 英語会話「依頼する」
30 技能講座「テレビジョン技術」垂直偏向回路
8・00 婦人学級「男女同権」～女らしさ～
9・00 通信高校講座「現代国語」評論
30 通信高校講座「物理」～圧力～
10・00 通信高校講座「数学」
30 通信高校講座「英語」
11・00 通信高校講座「数学Ⅰ入門」
25 やさしいドイツ語

福島テレビ

※印はカラー番組み
6・15 宇宙エース「魚人境」
45 ニュース・フラッシュ
7・00 わんぱくブリッパー「アライグマ騒動」
30 新春十番勝負「くれない三度笠」
8・00 逃亡者「ジェラードを殺せ」
9・00 おにいさん 川崎敬三 光本幸子ほか
30 おれの番だ「身上相談」谷啓 岸田今日子
10・00 特別機動捜査隊「夕陽の町」波島進ほか

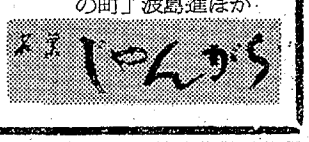

FM放送

☆印はステレオ番組み
6・05 夕べのひととき＜ディスクジョッキー＞
7・20☆ステレオコンサート＜ラテン・タイム＞～アルゼンチンの印象～①フォルクローレ・アルバム②タンゴ・ハイライト
9・15☆音楽のおくりもの 歌劇「マノン」砂原美智子 五十嵐喜芳 宮本昭太郎ほか
10・00 イングリッシュアワー「世界の話題」
40 朗読「車輪の下」島宇志夫
11・05 夜のしらべ 交響曲「イタリアのハロルド」ベルリオーズ作曲

みもの

◇テレビ映画
～福島・夜9・00～

おにいさん

改築もすみ、大作はいよいよ浜松の母と一郎を迎えることになった。トラックがとまり、大作の庭は、おろされた荷物でいっぱいになった。そこへ折よく乗り合わせたかがりの友人たちに手伝ってもらってどうやら荷の方も片づき、おなかのすいたみんなはカレーライスに舌つづみを打つのだった。

一方母のしづえと、あかねは、これからの家計を思うと心配でたまらなかった。翌日、みづほとかがりが東京見物に出かけた後、しづえは大作に家計の負担を申し出たが、一家のアルジとしての心意気盛んな大作は「任しといてくれよ」と言いながら胸を叩いてみせるのだった。

＜出演＞川崎敬三 光本幸子 三宅邦子 宮本信子 藤田淑子 川田藤明ほか。

～総合・夜8・00～

ファミリーショー

今晩はテーマを「心の歌」として歌謡曲をとりあげる。

ゲストには田端義夫、水前寺清子、渡久地政信の各氏とその家族をともに招いてホールの観客といっしょに楽しんでもらう。ヒットメロディーのコーナーでは田端義夫、水前寺清子のヒットメロディーを中心に、その歌につながるいろいろのエピソードを交えて構成、歌謡曲の持つ感応性と心のつながりなどについてほり下げて行く。その一つの試みとしては時代感覚のちがいのある二つの歌を異なった歌手（先輩と後輩）の味つけによって歌ってもらう。（水前寺の「涙を抱いた渡り鳥」を田端が、田端の「大利根月夜」を水前寺清子が歌う）心の歌としては総合司会の伊丹十三の父、万作の作詞による「山賊の合唱」と言う曲を伊丹の心に残る歌として谷幹一と二期会合唱団できかせ、また、田端義夫のヒット曲「島育ち」をゆかりの人たちが集まって奄美大島の思い出にひたりながらその歌を聞く。「いつか見た顔」は奄美大島出身の作曲家で「上海帰りのリル」「お富さん」などを作った渡久地政信氏がそのゆかりのある人とご対面をする。

～総合・夜7・30～

飛騨馬単

◇新日本紀行

高山市を中心とした岐阜県の北部飛騨地方一円には、日本人の心のふるさとが残されているとよくいわれる。山間深く抱かれた白川郷の合掌づくりの民家、紅殻格子の色あくまでも渋い高山の商家。この地方を訪れる旅人は、たしかに、古きよき時代の日本に対するノスタルジアと、心の安らぎを覚えずにはいられない。

しかし、長い間秘境とされてきた白川郷でさえも、生活革命の波は、容赦なく押しよせ、古きものの破壊は、さらに徹底されようとしている。

とくにこの傾向に拍車をかけたのが、近年盛んに行なわれた電源開発工事である。ダム工事に集まった多勢の労務者が持ち込んだ都会風の生活様式が、次第に付人たちの間にもひろがり、いろりの薪火はプロパンに変わり、カヤぶきの屋根はトタン屋根に模様がえする屋根はトタン屋根に模様がえする屋家が目立って多くなった。そして、こうした大きな時の流れに追いついていけない辺地の部落では、深刻な人口流出に悩み、現に集団離村の悲劇に直面しているところも決して珍らしくない。

この番組みでは、遅い山国の春を色彩豊かに描き出すとともに、五、六十年に一度という屋根のふきかえの共同作業に汗を流す白川村の人々、花やかな高山祭のかげにあって、その裏方をつとめる高山市民の姿などを通じて、伝統文化の維持に苦心している人々の努力を描きだす。

このほか、飛騨国有林の伐採作業、早春の山菜とり、高山市の朝の野菜売り。そして、華麗な高山祭の状景なども紹介する。

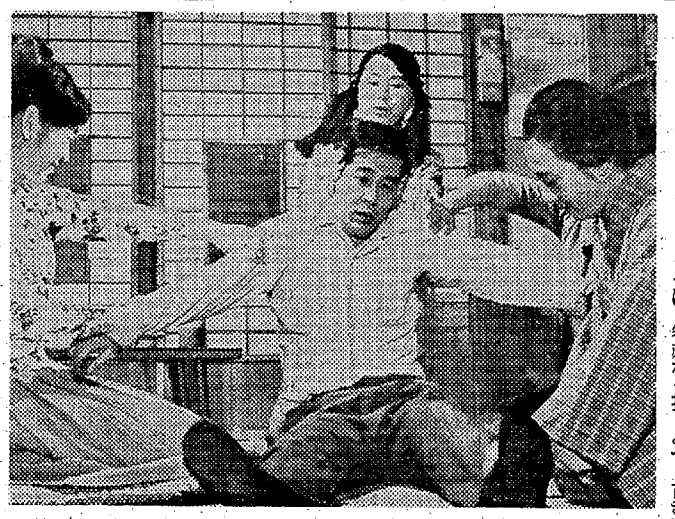

うんとサービスしますと女性軍にかこまれた大作

おはなの

◇趣味の手帳
～第一・夜9・15～

鼻できく話

蜂谷宗由

みやびやかな衣装に身を包んだ高貴な女性が、香をたいて楽しむ男を待つ―こんな情景は、古典文学では比較的よく見られる。

現代のように、あわただしい時代では、香道といっても、コーヒー道ほどにもピンとこない存在かもしれない。

歴史的には、特権階級の嗜好品であった香も、足利時代以降は、庶民の階層にも、親しまれてきたようである。

今回は、香水全盛の臭覚の世界にあって、なお一部に根強いファンを持つ香の魅力や、あるいは香にまつわるエピソードについて、志野流家元の蜂谷宗由さんにきく。

蜂谷さんの家は、足利時代から代々、香の道を指南して現代に至っている。

あすの運勢

小川石洲

五月十六日（火・大安）

【1月生】先行き明るい、苦しくとも夢を持って積極的に前進を
【2月生】中途で行きづまるか破れる危険ふくむ、あせらぬよう
【3月生】先方の出方が気になるとき、当たって砕ける勇気持て
【4月生】物心両面に悩みが生ずる、感情に走ればおマイナス
【5月生】心に思いながら実行にうつせぬ悩みあり、勇気が大切
【6月生】先方は好意を持っている近づいて協調すれば有利に
【7月生】多少の無理も通ずる運あり、好機逃がさず積極的なれ
【8月生】いまからでもおそくはない、案をねり直して一転せよ
【9月生】心落ちつかすくよくよすることあり、経験者に相談を
【10月生】希望のわく日、反面憂情に悩むことあるが心配はない
【11月生】なにごとも早めに準備するがよい、おそくなれば障害
【12月生】信頼する人の心境に変化あり、冷静に対処するが安全

40年度東北六県清酒鑑評会首席優等入賞
仙台国税局長賞受賞

慰安旅行に持って行こう
酒は郷土の誇り
白馬の雪
御贈答用にご利用下さい
いわき市たいら 白馬の雪酒造株式会社

マサゴの技術が生んだ
この大ヒット再生車
スーパーカブ号50CC新車の85%以上を検定合格した性能を生みました
レジャー・通学・通勤に……最適です
ポケットマネーで買える……安いです
新車とまったく同じ……最高性能です
現金正価 36,000円
月賦価格 38,000円
契約金8,000円残5回月賦
平マサゴ自動車
いわき市内郷御厩町 ホテル・報徳前 電（平）3665・7831

あなたのお店の信用は
東芝の冷凍機がお守りします
近代的な各種設計施工
納入敏速
特約店
吉村ガラス商工
平・堂ノ前 TEL・2689
ミツワ電機商会
平・長橋町 TEL・8004

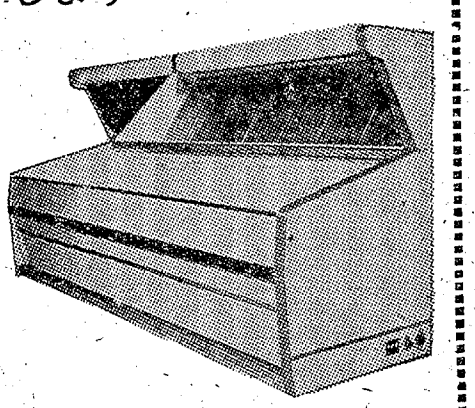

東芝業務用 冷蔵庫・ショーケース

『比島友の会』を結成

会員49人、全国に広める

フィリピン戦線生きのこりの集い『比島友の会』結成会は十四日午後一時からいわき市内郷御厩町『きぬ川荘』に十五人が集まって開かれた。会員四十九人を数えたが、農繁期のため出席者も足を止められた。世話人を代表して大河内一郎氏が『第二次世界大戦中、惨烈な戦火の下に痛感したのは、強い平和へのねがいと、生命の尊さであった。比島に散華した四十七万六千柱の英霊を思うとき、われわれが生還し得たのは、新日本建設の使命を託されたものであり、それが啓示されたものと信ずる。貴重な戦場の体験を生かし、人道主義に基づいて、生命尊重の立ち場から、社会福祉に貢献しよう。そして進んで国際親善に力をつくすことこそ戦友の霊を慰めることではなかろうか』と友の会の趣意についてあいさつ。同じく世話人の金成新一郎氏から『木村知事はこの会の顧問を承諾された』旨報告された。

続いて大河内氏が先年、比島戦没者慰霊団に参加して撮影してきた現地の記録を約一時間にわたって上映、一同に深い感銘を与えた。続いて、会長に大河内一郎氏を満場一致で決定、副会長二人、各方部の幹事などは会長並びに事務局（庶務）に一任。事務局は長瀬泰輔、金賀英太郎の両氏にきめた。

このあと、次回を八月二十日集参と決め、多数会員を集めたところで行事など詳細を協議することになったが、会費はいちおう年千円と決め、『比島友の会』の名称も『フィリピンの文字を使うより、過去の思い出につながる比島友の会の方がすっきりする』というので、比島友の会と決定した。

懇談にはいり『ぜひ戦没者慰霊祭もやろう』各部隊や収容所グループの集いはあっても、比島全体としての友の会の集いは全国ではじめてだけに、これを県内に広め、ゆくゆくは日本全土に発展させたい。そのためには、マスコミを積極的に利用しよう』『会員はかつての階級意識をなくし、協力しあおう』などさまざまな意見が出た。

↑【比島友の会の結成会】

なお当日、会員の松田誠氏（平字材木町・板金業）は、終戦後、マニラの収容所で使役中、通りがかった戦犯者輸送のトラックの中から、ぽいと捨てられた〝ミゾグチ中佐〟というひとの手帳（隊員名や心境を書いたメモ）を拾い、それを全部写しとってきたものを披露、『比島友の会の発足にふさわしい事業として、このミゾグチ中佐の遺族を探そう』とよびかけ注目された。この手帳にはもとの平市やその周辺出身の隊員名が列明に記入されており、松田さんは引き揚げ以来、この中佐の遺族を探し回ったが、二十余年のいまもって判明していないもの。

比島友の会会員

比島友の会の会員次のとおり。

嵐正三（植田）赤津精（勿来）阿部駿光（平沼ノ内）石井幸平（小名浜）宇佐見弥（平中神谷）江尻昌平（平北神谷）大友滝男（渡辺）大峰喜八郎（平）小浜谷治（小名浜）小野忠治（同）大河内一郎（内郷）大和田寿一（四倉）大寺金四郎（須賀川市中町）鴨浅吉（錦）川隅勇（平赤井）金成新一郎（江名）金賀英太郎（平泉崎）櫛田実（泉）草野主（三和）紺野福太郎（田人）胡口四郎（植田）小宮山茂（植田）小松崎好吉（四倉）小林一郎（平下高久）佐藤正毅（茨城県日立市）坂本辰吉（平豊間）佐川明（小名浜）坂本秋雄（江名）志賀栄一（平）鈴木辰一（平上高久）鈴木光義（江名）鈴木正男（平）高橋治助（内郷）中里範済（小名浜）長瀬泰輔（平）新妻徳寿（平）長谷川豊次郎（四倉）半沢庄松（平）蛭田保（山田）古川通（佐糠）松田誠（平）山田勝男（小名浜）吉田正雄（平）吉田英夫（常磐）吉田善三郎（平豊間）渡辺忠（内郷）渡辺七五三男（市泉崎）柳沢一郎（平）米沢稔（小名浜）

休店のお知らせ

毎度　お引き立ていただき　ありがとうございます

十六・十七日の二日間は従業員慰安旅行のため勝手ながら休店いたします

家具の丸ぽん

平・三町目　電5131

磐城で断水、停電騒ぎ

工事で送水管破裂、落雷

日曜の十四日、いわき市小名浜で上水道の水道管が破裂、また落雷などの事故が重なったため断水や停電が続き、朝飯時のためたいへんな騒ぎだった。

同日午前七時ごろ、同市小名浜南富岡地内で用水堀の新設工事中、土木機械のバケットが地下約一・五㍍に埋没されている水道の送水管に強くあたり、この衝撃で直径四十㌢の水道管が約二㍍にわたって破裂、送水不能となった。いわき水道事業所の話によれば、南富岡や君ケ塚、その他高台などおよそ一千戸が同夜八時ごろまで断水したり、水の出が悪くなった。

水道管が破裂したところは富岡浄水場から約一㌔離れたところで用水路は藤原川の改修工事の一環として、熊谷組（泉）の請け負いで行なわれているもの。いわき水道事業所は一応、破れたところを溶接、応急修理をしたが、その間散水車をくり出して給水してまわった。

同日午後四時四十分ごろ、小名浜岡小名地内の東北電力小名浜変電所の高圧線に落雷、このため大原、岡小名、弁別地区などで約二千四百戸が停電、四十分後に復旧した。

無免許バイク　衝突兄弟ケガ

十四日午後一時半ごろ、いわき市平藤間字鯨地内の市道を自転車で走っていた同市平字祢宜町三六、食品行商竹内利伊さんの長男利勝君（一五）＝平二中三年＝は、前からきた同市四倉町字東一丁目一六〇、無職関徳雄（二〇）運転のバイクにぶつけられ、自転車のうしろに乗っていた利勝君の弟正ちゃん（八つ）＝平三小二年＝は顔などに一週間のケガ、関も顔などに一週間のケガをした。平署の調べだと、関の無免許運転。

双方徐行違反で衝突

十四日午前十時半ごろ、いわき市川前町下桶売字五味沢地内の見とおしの悪い県道で同市平中神谷字北島谷三〇、平高専教諭松崎三重良さん（五三）運転の乗用車と同市平下大越字高畑六、高校二年生A君（一七）運転のバイクが接触、A君は右足に二週間のケガ。平署の調べだと、双方の徐行違反。

病苦で飛び込み自殺

十四日午後四時ごろ、いわき市平赤井字諏訪原地内の磐越東線赤井～小川郷間で、同市平上平窪字酢釜一二〇、無職佐藤テルさん（六七）は、平発小川郷行き下り普通列車＝坂本正直運転士（四三）平機関区＝にとび込み即死した。平鉄道公安室の調べだとテルさんは肝ぞうを患っており病気を苦にしての自殺とみられている。

横断中の幼女はねられケガ

十三日午後一時半ごろ、いわき市内郷内町立町六地内の県道で道路を横断しようとした同市内郷内町立町一三、桑原美由喜ちゃん（三つ）は、同市平南白土字長塚一〇、高校三年生B君（一八）運転のバイクにはねられ、顔に十日間のケガ。内郷署の調べだとB君の安全運転違反。

バイクの二人重傷

無免許酒飲み　四倉でトラック衝突

十三日午後七時半ごろ、いわき市四倉町狐塚字川田一五地内の国道で同市四倉町下仁井田字道庭一四九、農業新妻都夫（二七）は、無免許のうえ酒に酔ってトラックを運転、前を横断しようとした同市常磐湯本町下浅貝九〇、店員三瓶正秋さん（一七）運転のバイクに側面衝突した。三瓶さんは胸に一カ月、またバイクのうしろに乗っていた同市平字六間門二、店員堀井平重さん（一七）は右足を折り三カ月の重傷。平署は無免許運転が最近とくにふえているのできびしい取り締まりを続ける。

巡視船が負傷漁船員を護送

小名浜海保にはいった連絡によると、釧路海保の巡視船〝だいおう〟はさる十三日釧路東漁場で操業中、揚げ網機にはさまれてケガをしたいわき市小名浜字中坪五〇、永山昭三さん所有中部サケ・マス流し網船第八神洋丸（六四トン）＝山崎竹次船長ら二十人乗り組み＝の乗り組み員、鈴木重松さん（三一）＝小名浜諏訪町＝をひきとりのため現場に急いでいたが、十五日午前六時、神洋丸と会合、ケガの程度では骨折でなく脱臼とわかり、入院療養も要するので花咲港向け港航中だが、明後十七日朝、花咲到着の予定。

植田土地区画整理審議会委員

いわき市勿来支所都市計画課の植田第二土地区画整理審議会委員は二日無投票で、次の十氏が選任され、十日第一回審議委員会を開き互選の結果、会長に小沢栄太郎、副会長に猪狩亮吉両氏が選任された。

小沢栄太郎　猪狩亮吉　下山田俊雄　峰口久太郎　県南工業有限会社　小桧山政次郎　山野辺康雄　縫竃代司　藤越　馬上誠一

制度資金運営事務打ち合わせ会

県では二十日午前九時から、いわき市平字堂根町平農業会館で制度資金運営事務打ち合わせ会を開く。この制度資金には農業近代化資金、農業改良資金、農家経営自立促進資金、農家住宅建築資金などがある。

ヘアさん

5811　中島安男

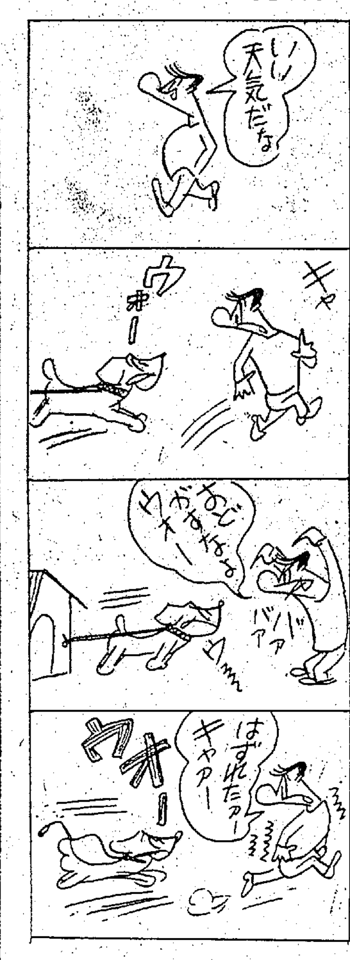

妻坂本敬子は入院療養中のところ五月十四日午後四時永眠いたしました　ここに生前の御厚誼を深謝し謹んでお知らせ申しあげます

追って葬儀は五月十六日午後一時自宅を出棺いたします

昭和四十二年五月十五日

いわき市平字旧城跡四

喪主　坂本浩治

親類代表　坂本政市

隆光院　葬送の際はご多忙中にもかかわらず遠路わざわざご会葬下されご丁重なご香料を賜わりご芳志誠にありがたく厚く御礼申しあげます

さっそく参上いたし御礼申しあげるところですが略儀ながら紙上で御礼申しあげます

昭和四十二年五月十四日

いわき市平字久保町二三

喪主　永山仁一

男　永山義男

男　永山三郎

親類代表　松本金一郎

松崎喜市

甘太郎の鯛焼き

平・ぎんざ　電4025

質

平・かじ町

電2088

草野質店

鍵の複製ならどうぞ

なくす前にもう一個!!

自動車・家庭用・事務用各種

200円から400円まで

ホンダ純正部品と用品

各種自動車用品

アクセサリー

平パーツセンター

お待ちのあいだにできます

内郷御厩町前田　TEL・（平）6533

作業服・事務服・白衣

あなたの職場のユニホーム！

会社・病院

商店・学校

諸官公署・事業所

指定縫製

鈴屋

いわき市平字大町

TEL・3788

直属工場　埼玉県羽生　縫製ヒラリー

秋田のうまい酒

両関

秋田・湯沢・伊藤醸

発売元・株式会社亀井商店

体育館の整備なる

平小 三百五十万円の寄付

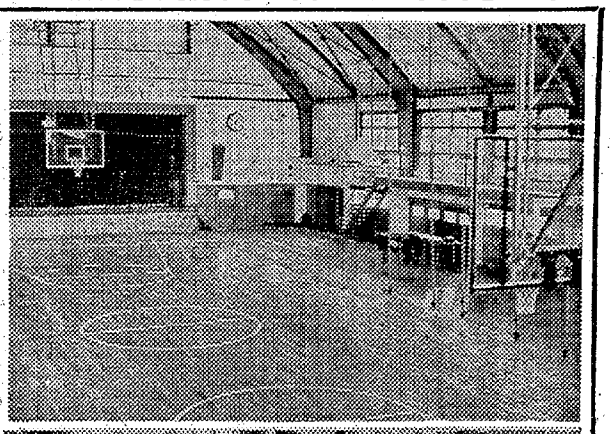

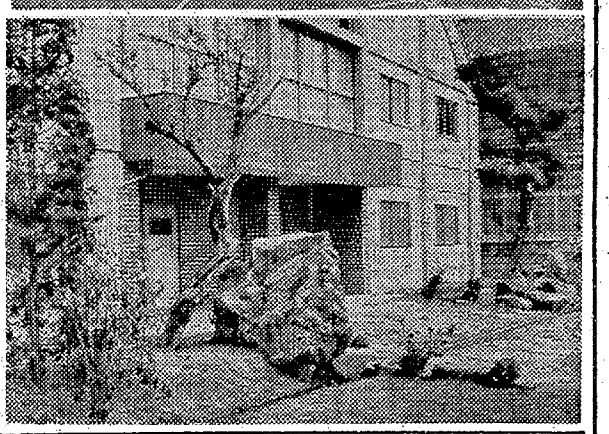

→【上】内部施設が完成した体育館　【下】りっぱにできあがった玄関前の庭園

いわき市平第二小学校体育館は去る二月に完成。その後PTAの協賛や特別寄付三百五十万円で内部施設を進めていたが、このほど整備がおわった。ステージには、ドン帳、引き幕、演台、放送設備、運動施設の正式バスケット一式、吊り網、ロク木、低、高鉄棒、跳び箱、卓球台など、一般器具のテーブル、個人用椅子など全部新しく購入した。

内部施設とともに外部の環境整備に当たっているが、野沢武蔵本社社長が寄贈した体育館玄関前の庭石、梅、松の古木、つつじ、杉、シダ類などをあしらった十余万円を投じた庭園、下請け十二業者が寄贈した庭園などで、新体育館にふさわしい環境となった。庭園づくりに当たっては、赤井の岡本ゴム工場岡本つる重役、北目の中山造園主らの協賛で、金額以上のりっぱな庭園ができたもの。

この庭園を軸にして、五町目寄贈の水銀灯の設置、足洗い場の新設などの外装整備工事が進められている。

浜通り児童福祉事務担当者会議

浜通り児童福祉事務担当者会議は十二日午前十時から児童相談所で関係者三十人が出席して開かれ、巡回児童相談の実施運営と一時保護ならびに里親委託などについて協議した。十三日は午前八時半から磐城のあさひケ丘学園、内郷高坂地区の留守家庭児童会、平中央館の福島整肢療護園、平少年センターなどの各施設を見学、研修した。

ヤマハ音楽教室で発表会

第八回ヤマハ音楽教室の発表会はマルトモ楽器部、ヤマハ音楽教室主催、いわき市教委、本社後援で、十四日午後一時から内郷公会堂で行なわれた。

ヤマハ音楽教室の歌を全員で合唱、まこと幼稚園園長のあいさつにつづいて第一部から第二部まで、園児から小学生低学年のバラエティーにとんだ発表会だった。指導講師の宮本、佐藤両先生をかこんで記念撮影を行ない散会した観客は約四百五十人で盛会だった。

磐城の福祉年金申告日

いわき・磐城地区の各種福祉年金（老齢、障害、母子）受給者は、つぎの日程で、昨年の所得状況を申告しなければならない。怠ると、ことしの年金がもらえなくなるという。

▽6月5日＝渡辺連絡所、泉出張所▽6日＝江名、泉出張所▽7日＝鹿島連絡所、江名出張所▽8日＝玉川連絡所▽9日～20日＝支所市民課（時間は、午前9時半～午後4時、土曜は、午前）

いわき市職組四倉支部総会

倉支部総会は十二日午後五時四倉図書館で開き執行部をつぎのとおり改選した。▽支部長＝緒方金二▽副支部長＝久野福治▽書記長＝吉田幸一▽次長＝宮内清▽執行委員＝酒井一弘　鈴木一美　中沢直治　芳賀昇　若松長寿　木村二郎　片寄タカ子　若松春美　戸田信子

→【むらさき会リサイタル】

多かった若い聴衆三百人

むらさき会リサイタル

むらさき会主催、本社後援による十五周年記念リサイタルは十三日午後六時から平市民会館大会議室で開かれたが、予想以上の聴衆三百人が詰め大盛況だった。とくに高校生など若いファンが多かったのは、お夢に現代感覚をもたせたむらさき会独特の魅力と、会員も感激していた。

賛助出演の指揮は石河清氏、ピアノは斎藤秀樹氏、コーラスは平FG合唱団、なお大森玉紫都師、令嬢淑子さん親子がそろって、現代邦楽曲選集第四集としてテイチクから発売された坂本弁作品のレコードに出演して拍手を集めた。

民報映画案内

※【平】
★ひかり座（六・三五）続・黄金の七人（八・三〇）真昼の用心棒（↓16日）
★聚楽館（六・三〇）ブルーライト作戦（八・二〇）ミクロ決死圏（↓15日）
★世界館（六・四〇）あゝ君が愛（八・二五）春日和（↓23日）
★東宝民劇（五・〇〇）鍵の鍵（七・〇〇）レッツゴー！若大将（八・三〇）大脱線（↓19日）
★平日活（五・〇五）栄光への挑戦（六・五九）影を斬る剣（八・二三）命知らずのあいつ（↓16日）
★東映三夜（六・五二）続・浪曲子守唄（八・二六）解散式（↓23日）
★名画座（六・三〇）現代の恐怖試写会（16日だけ）
※【内郷】
★総映劇　爆撃隊　地球を喰うボージェスト（↓16日）
※【磐】
★磐座　悪徳医　情炎　女子学生のあやまち（↓16日）
★三函座　そっくり大逆転　勝利の男　二人の銀座（↓16日）
★常磐日劇　荒野のガンマン　白夜の陰獣　世界を裸にする（↓15日）
※【小名浜】
★国際　（六・三〇）父と子　試写会（15日だけ）
★日活　網の中の愛行（処女生態　夜の日記（↓19日）
★金星座　若社長大奮戦　日本一のマジメ人間　あゝ君が愛（↓16日）
★銀星座　FBI秒読み32-1　クイーン・メリー号撃滅　霧の中の虎（↓15日）
※【植田】
★うえた館　世紀の爪跡　白昼の惨殺（↓16日）
★中央館　日没前に愛して　残虐の穴（↓16日）
★菊多館　あの試走車を狙え　夜の罠　埠頭市の歌が聞える（↓16日）
★植田ロマンス　禁じられた情事　皆殺しの西部　ゼロ地帯をムシる（↓19日）
※【四倉】
★四倉国際　（曲子守唄　任侠乗一代（↓

娯楽の王者 松竹映画

カラー作品
監督・大庭秀雄
はなやかに、しみじみと描きつくす感動とユーモア！松竹伝統の人芸天作！
春日和
麻志子
下光子
岩森左幸子

カラー作品
あゝ君が愛
固き誓いにほほを寄せ合うふたり…しあわせに輝くひとみ！
桑野みゆき
倍賞千恵子
田村高広
生田悦子
監督・野村芳太郎
15日⇨23日 世界館
20日オールナイト

常に洋服技術の向上を計り
お客様のお役に立つ会
いわきテーラーズクラブ
■大貝洋服店（鎌田町）■大平洋服店（堂ノ前）
■高野洋服店（南町）■石井洋服店（鎌田町）
■テーラーくさの（六町目）■テーラー高島屋（中町）

質
どなたもお気軽に！
流れ品格安
・午後8時まで
熊谷質店
平・五町目　電2278

新装開店
ランチタイム
サービス
サンドイッチをサービス
10：00 AM～1：00 PM
純喫茶 レイ
平駅前中央通り富士ビル二階

アイスクリームのおいしい季節です
チョコレートサンデー……¥100
お子さまサンデー……¥120
フルーツパフェ……¥130
特製いちごミルク……¥100
バナナミルク……¥100
アイスクリーム／コーナー
パーラーオカダ
平・三町目　TEL・7015

公認 平宅地建物取引所
いわき市平字才槌小路地下道ぎわ色川材木店内（電二三六一）

急募
バーテン募集
ウエートレス
ムーンレイ
いわき市平字二町目　電二〇〇八・二八八八

女中さん募集
割烹 谷口
いわき市平字四町目　電二二六八

急募
男女店員・女店員求む
諸保険あり　委細面談
山吉呉服店
いわき市平字四町目　電二二六八

リップアート
たのしいアートが生まれました
あなたの創造力で
口紅の色をお好きな色に変えられる
ちょっとシュールな手法
自由なアートの提唱です
あなたも始めてください
■新製品　2種・各七〇〇円
シラドヤ
平・一町目　電2364

急募
▽女子事務員 二名
事務に堪能な方▽珠算三級以上
▽各種保険制度あり▽履歴書持参の上委細面談
丸共青果市場
いわき市平字称宜町　電五四一一三

男女店員募集　▽若干名▽通勤、住み込みいずれも可　▽委細面談
玩具問屋 幸楽商店
いわき市平字堂ノ前六号国道ぞい　電三六二〇

貸し
事務所▽旧平市内　二階　五〇平方㍍（十五坪）委細面談　▽交通の便良し　▽連絡先＝電（平）八三三七

古本
買い入れ▽明治・大正・昭和の本なんでも▽その他専門雑誌▽平・田町ひかり座前（電五二四九）平読書クラブ

洋裁
自由科毎月入学週二回土曜一～5時　日曜9～12時公認
平ドレスメーカー女学院　飯岡久電三八一〇・五〇六四

主婦
の午前中勤務▽25歳以上▽職歴面談の上▽給七千円上▽電話申し込み平五町目16安田生命挙仕事務所電三二九五

募集
パーテンおよび女性を求む　年齢18歳以上　通勤住み込み可高給優遇　委細面談　平字田町　山茶郷電二七四八

美容
師及び同見習員若干名　通住自由　委細面談　高給にて優遇します　小名浜字上町　みのり美容院電の四八六八

募集
▽運転者　普通免許所持者▽委細面談
いわき市平字堂ノ前一五　電四五七四　株式会社清水屋