夕刊 いわき民報
発行所 いわき市平字田町63 ©いわき民報社 社長 野沢武蔵 電話（編集）4161（販売）4162（広告）4163

"玉川住宅団地"売れ行き不調
一般分譲は一割程度
面積広く買い手が敬遠

"太陽と緑の丘"をキャッチフレーズに、新産都市の一大ニュータウンにしようと県が造成した玉川住宅団地は、毎月十日ごとに申し込み受けつけを締め切っているが、売れ行きはあまりかんばしくない。団地は公園、ショッピングセンター、小名浜製錬所社宅用地を除いて、分譲地は三百六十八件ある。これに対し第一回の売却が六十九件、第二回（四月分）は十四件、第三回（五月分）一件（その他東邦銀行四件の分譲予約済み）と減っている。このなかには県住宅供給公社の三十九件がふくまれているから、実質的に一般分譲は四十四件とやっと一割程度。しかも原因はサラリーマンに不向きな悪条件が多いためだといわれる。

即金で分割認めない

いままでの買い手をみると会社員が一番多く二十八人、商業十五人、公務員十二人、次は同団地の造成で土地を失った地主八人、漁業一人の順となっている。分譲が思うように進まない理由としては(1)一区画の大きさが最高七百九十平方㍍、最低二百平方㍍。これを平均すると二百四十七平方㍍で、百六十五平方㍍から二百平方㍍を希望するサラリーマンが多いのに、一区画面積が大きすぎる(2)土地代金の支払いがほとんど即金で、分割払い込みを認めない。実際は最高五年から最低一年ぐらいの分割支払いの希望者が多い(3)家屋建設の条件がきびしく、土地を購入してから二年以内に建てなければならないという条件がある。土地と建て物を同時に手当てすることは、資金のうえで大変だということだ。

分譲予定地はまだ相当残っているけれども、テンポはおそいが早目にしないと好みの場所が減ってくるというのが現実だ。資金繰りの見とおしがたてば、県いわき事務所総務課開発係かいわき市役所磐城支所商工水産課に相談してくれと呼びかけている。サラリーマン向きでない条件なのに、実際はサラリーマンが一番多く買っているというところに問題がありそう。買い安い条件にかえれば、もっと早く売れそうな住宅団地の売り出しである。

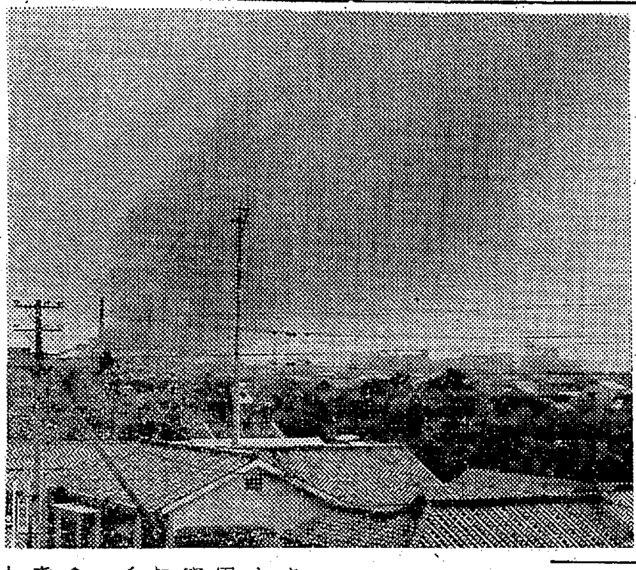
↑【日本水素コークス工場からふきあげた黒煙＝市役所磐城支所屋上から写す＝】

大量の黒煙流れる
水素コークス工場が停電 市街

十八日午後二時四十分ごろいわき市小名浜、日本水素工業会社コークス工場から停電事故で大量の黒煙がふきあげ市街地に流れた。突然のできごとだったので「イヤな臭いがする」「せんたく物が黒くよごれた」という市民からの苦情が市役所磐城支所にもたらされた。

この事故は東北電力の送電線が故障で停電したためで、自家発電と切り換え装置があるのに、このときは自家発電所が修理作業中だったため百五門のコークス炉から黒煙りがもれたもの。また南寄りの風が弱かったので小名浜西部の市街地をおおう形となった。停電は二十分ぐらいだったが、自家発電から東北電力に切りかえるときふたたび黒煙りが出たので一層ひどい感じを市民にあたえた。

市役所磐城支所公害係りの話＝大気汚染で市民の皆さんに大変ご迷惑をかけたが、突発的な停電事故によるもので、市民からの苦情の内容は会社側に示して再発防止を強く要望しました。

弓道の代表選手きまる 県三道大会

二十一日会津若松市で行なわれる県三道大会いわき地区代表選手のうち弓道関係がきまった。

▽監督＝伊藤秀一七段▽助監督＝渡辺卯五治五段▽選手＝高島秀男二段（湯本高）安島秀延二段（同）蛭田直喜二段（勿来）渡辺武勝四段（湯本）福場英明四段（平）田村一郎五段（内郷）高島好雄五段（同）

魚の臭気調査 海産加工場
県公害防止条例の資料

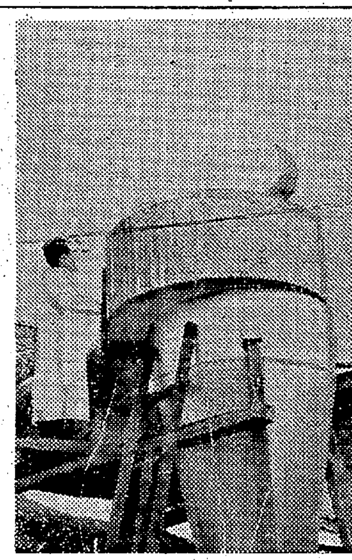
↑【煙突にのぼり悪臭の検査をする調査員】

県は十八、九の両日いわき市内で魚臭のひどい海産加工場四カ所の臭気調査を行なった。担当したのは東北大学工学部沢谷次男教授で、十八日は小名浜定西福島水産飼料会社、小名浜弁別カネマン商店水産加工場。十九日は豊間町マルト油脂と日南興業の二カ所。こんど制定する県公害防止条例の臭気基準を作成するときの基本資料にしようというのがねらい。沢谷教授、県調整課三浦主事、橋本市公害班長らは各工場を回り、臭気を排出する煙突などを検査し食塩水平衡法による倍率を調べた。

この方法は発生源で臭気を食塩水に採取し、これを薄めて臭気の強さを試すもの。沢谷教授の話では小名浜地区の試験では悪臭の出る煙突のところで倍率が四百（普通は二百）で、中程度の臭気だったという。

小名浜では市街地の中に悪臭を発散させる工場があるので地元区民や婦人団体が魚臭防止の陳情書を県へ出していた。こんどの調査でも立ち会った係員もさすがに悪臭にたえ切れずはやく服を着換えたいと訴える始末だった。近く調査結果が県へ出される。

平支所運転者会で総会 平支所運転者会（佐藤喜三会長）は十九日午後五時二十分から平支所会議室で第七回定期総会を開き、新年度事業計画などを協議する。

全民労地本で定期大会 全民労福島地本（菊池秋明委員長）は二十四日午前十時から平市民会館で定期大会を開く。

保護司会総会 平地区保護司会は三十一日午後二時から平市民会館で総会を開く。

平市民会館 あすの催し
☆若柳舞踊会練習（午後1時）ホール☆平東ロータリークラブ例会（午後0時半）第一会議室☆大黒屋第一回宝石フェア招待会（午前10時）大会議室☆ゼネラル電気技術講習会（午前9時半）楽屋☆サークルなかま例会（午後5時半）楽屋

人事消息 ◇東邦銀行仙台支店長から平支店長に栄転の木田喜一郎氏は十八日午後、あいさつのため来社。

寸言
▼玉川住宅団地の売れ行き不振、面積を手ごろにしてサラリーマン向きにしてはいかが。
▼突然、大量の黒煙流れる。これから夏場に向かってどんなにくらしにくいことか。タヌキのいぶり出し。

天気予報 玉半提供 電五〇三一（小名浜測候所発表）
【今夜】北よりの風、宵のうち曇りだがのち晴れる。
【あす】北のち東よりの風、晴れだが夜曇る。
【海上】今夜多少波がある。あすはおだやか。

あすの暦 5月20日（土）
旧暦4月12日 六曜 先負
日出 4・25 日入 18・40
月出 14・28 月入 2・04
満潮 0・47 13・18
干潮 7・20 19・07

新聞配達員募集
中、高校生のアルバイトに好適
希望者はご来社下さい
いわき民報社

スポーツ用品
平スポーツ
いわき市たいら
オ槌小路電2508

着る楽しさ！
作る楽しさ！
あなたの夢を仕立てるテーラー
高島屋
いわき市平・旧公会堂前
TEL・6837/7059

初夏の魅力は白い靴
さわやかな初夏です　あなたの足もともホワイトシューズでチャーミングなドレスアップを　靴のオーツカでは　ひややかな光沢の夏のエメナル　涼しげなバックバンド　クラシックな彫金飾りなど　夏の靴が豊富です　夏の紳士靴もそろいました　ぜひ一度おでかけ下さい
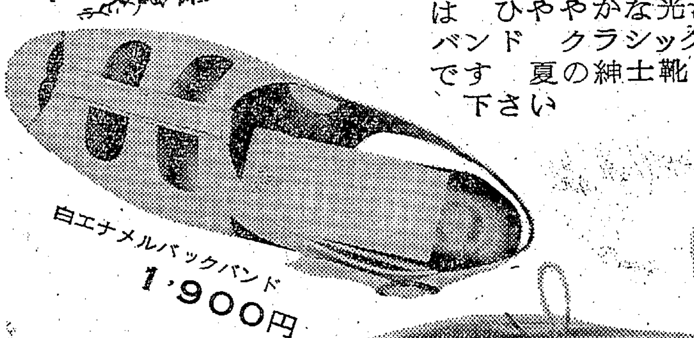
白エナメルバックバンド 1,900円

白カーフダウンシューズ 2,600円
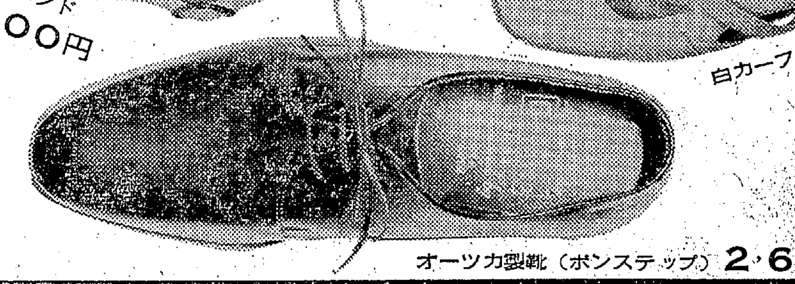
オーツカ製靴（ボンステップ） 2,600円

白エナメルバックバンド 1,950円
専門店チケットをご利用下さい
SHOES オーツカ Otsuka
いわき市平駅前大通り TEL・2048

サンゼン輝く五億円
平で競演する宝石展

大黒屋デパートは十九日午前十時から平市民会館大会議室で、二十一日まで第一回宝石フェア招待会を開いた。会場は宝石展にふさわしくデコレーション、ガラスの陳列ケースにサンゼンと輝く宝石がケンを競う豪華さで、三千人の招待客のうち初日は千人を越える人たちが魅惑の宝石群を堪能した。

同デパートでは初めての催しだけに馬目社長以下たいへんな意気込みでのぞみ、ダイヤ（三カラット）六百九十六万円を最高に珍しいアレキサンドライト、スタルビー、オパール、アメジスト、ルビー、トルコ石、パール、キャッツアイなど指輪、タイピン、ペンダント、ブローチ、ネックレス、タイタック、カフス、帯止めが三千七百二十点、五億二千万円を一堂に並べた。

さすが選り抜きの招待客なのと、蓄財投資、庶民には高嶺の花とはいいながら不可能ではない値ごろのものも比較的そろっているので、初日から結構客足がついた。

ケイコウ灯にキラメクこれらの宝石は、午後五時に締め切って毎夜銀行の金庫に眠ることになるが、その売れ行きは地域経済力のバロメーターともいえるので、売り上げが期待されている。

同じく平字二町目のネモト時計店でも二十日から二十二日まで一億一千五百万円のピンクダイヤ、五百万円の真珠の王冠など世界の宝石をそろえたアメリカ宝石展を開くなど、平は宝石づいた話でもち切り。

←【宝石展に魅せられる婦人客】

商工会連絡協議会総会

いわき地区商工会連絡協議会（吉田正会長＝四倉町商工会長＝）は十七日平信用金庫で総会を開き、十九日福島市商工会館の県大会につぎの六項を要望することを決めた。

①県下商工業者の政治組織化を急げ＝農、漁のほか各種業者が政治関心を強め、自己の利益確保に努力する現在、商工業者が政治組織をもたないのが遺憾である②総会の円滑化と内容の拡大＝単なる予算決算の会だけでなく商工業者の意図を盛り込むこと③商工会館建設補助と、不動産取得税特免④税務専任職員に対する補助⑤連合会会費の検討⑥青年部、婦人部に対する補助

田人の荷路夫川を砂防工事
二千万円を投じ

勿来土木事務所では三十八年度からいわき市田人町旅人地内を流れる荷路夫川の砂防工事を進めていたが、近く完成する。総工費二千万円が投入され、田人支所近くの延長三百六十五メートルに、石積み工が施されたもので、"冠水による田畑の被害はこれでなくなる"と地元民は大喜び。

無資格運航の公開取締まり
22日から31日まで

小名浜海保は、二十二日から三十一日まで、船舶職員法（無資格運航）違反の公開取り締まりを行なう。船舶には、船舶職員法にしたがい、海技有資格者が乗船、運航しなければならないのだが、現状はその法の定めに反して無資格者運航の事例が年ごとにふえているもの。同海保がまとめたこれまでの違反件数は、四十年が二十件、四十一年は三十一件、ことしは四月現在はやくも昨年の件数をこえて三十二件をかぞえる。

これらの違反船は、ほとんどが漁船で、小名浜だけの摘発件数だが、取り締まりからもれたものをふくめると相当数の違反船が横行しているように考えられるという。他県には資格をもつ船長や機関長などが乗らず、無資格者が運航したばっかりに悲惨な海難事故を引きおこしたケースが多くあり、このため、取り締まりをいっそう強めて違反を締め出し、痛ましい事故を防止しようというもので、巡視船による立ち入り検査なども実施する。

優良補導員五氏を表彰
常磐署職連協総会

常磐署職場連絡協議会総会は、十八日午後一時から常磐署で開き、四十一年度事業計画、決算報告、四十二年度予算（五万円）事業計画など審議、優良補導委員五人を表彰した。

▽石川精一郎（東日本観光開発）▽小野昌孝（常磐開発勤労係長）▽佐川仲衛（常磐ハワイアンセンター総務課管理係）▽石田幸義（常磐舞踊学院院長）▽江尻弘（常磐炭鉱中堅鉱員養成部教官）

なお各月別事業計画はつぎのとおり。

▽4月＝春の防犯運動に対する協力①あき巣、暴力事犯、風俗犯予防②少年の不良化防止活動▽5月＝①職警連理事会（総会）開催②農繁期防犯運動に対する協力▽6月＝職警連機関紙（職場の友第3号夏期特集号）発行▽7月＝①職場補導員研修会議開催②夏の防犯運動に対する協力▽8月＝夏期防犯運動に対する協力▽9月＝職警連理事会開催▽10月＝秋の防犯運動に対する協力▽11月＝職警連機関紙（職場の友第四号年末防犯特集号）▽12月＝職警連理事会と職場補導員の合同協議会開催▽1月＝年始防犯運動に対する協力▽2月＝職場補導員研修会議▽3月＝①職警連理事会開催②新年度事業計画の策定

内郷防犯協で新事業きめる
新会長に加藤氏

内郷防犯協力会の総会は十七日午後三時から内郷支所三階会議室で開き、役員を改選したあと、新年度の事業計画を打ち合わせた。

ことしの目標は①街を明るくする運動の推進と②少年の健全育成と非行防止活動の推進③"防犯の日"設定などで毎月第三木曜日を防犯の日と決めた。役員とおもな行事つぎのとおり。

◇役員▽会長＝加藤武久▽副会長＝草野三郎 蕪谷高伊▽常任理事＝吉田良夫 細井幹雄 根本佳宥 小野ロク 泉川歩▽監事＝生田伝一郎 石田正一▽理事＝布田功 加藤武久 小池博太 沼田喜次郎 遠藤寅雄 佐藤信一 菅本寵忠 山本吉五郎 宮本義門 松本甚四郎 吉沢辰次 馬目悦雄 草野博 高木三郎 永山実 菅本昇 福羽美津 三瓶哲男 田辺実 鈴木堅一 谷村英三郎 古賀春人 矢郷倉蔵 菅野勝雄 円谷兼広 梶間とし子 斎藤貢 山田武清

◇おもな行事＝▽六月＝環境浄化月間、防犯灯の設置と整備、リーダー講習会▽七月＝夏の防犯運動、少年防犯作品募集、夏休み対策協議会▽八月＝夏の防犯運動、防犯灯の設置と整備、街頭補導活動、第十二回少年親善野球大会▽九月＝補導反省会▽十月＝秋の防犯運動▽十一月＝谷防犯組合と懇談会、第七回少年親善剣道大会▽十二月＝年末防犯運動、防犯対策協議会

久之浜町商工会で総会

久之浜町商工会（雨宮幸夫会長）は二十三日午後一時から久之浜支所で第七回総会を開く。

あすの停電

▽磐城地区＝（8時半～16時半）須賀町、渚の一部

くらし随筆
盆栽熱
鈴木武男

ある人から一鉢の盆栽をもらったのが病みつきになり、ただいま盆栽たるものに熱をあげている。盆栽というとなんだか老人くさくみんなに笑われるが、熱をあげると止まらないのが私のくせで、旅行などにでかけても、あの山にはよい木がありそうだとか、あの岩の上の松はどうだろうとか、そんなことを考えているうちに、なにか宝物でも落としてきたような気がして、旅行がおもしろくないくらいだから熱も相当なものである。

◇

一口に盆栽といっても、商売人の作る物とは違う自然美を生かした、手のかからない理想的な盆栽である。ところで盆栽の話を会社の制作部、ディレクター氏にしたところ、流行歌に関係ないことはやるなとしかられた。ディレクター氏のいうことにゃ、盆栽の枝振りや花を見るより、酒場の花でも見た方がよい曲ができようとのこと。

素直な私は、それもそうかとこんどは酒場の花を見に通ったが、私の盆栽と同じように、酒場の花も名花は少ないし、それに酒場の花は見るだけで金がかかりすぎて腹のぐあいが悪くなるので、最近は酒場の花見物もときどきになった。

◇

ところがまたまたディレクター氏がいうには、近ごろ東京の酒場では生馬の目を抜くとか、無責任なことをいいだすのである。話を盆栽に戻して朝、眼をさますと第一に鉢をみる。それから仕事。仕事のない時はこんどはどこへ木を取りに行こうかなと、盆栽熱はまだまださめないようである。

（常磐湯本町・作曲家）

釣りだより

河川 藤間沼、横川、愛谷堰などいずれもオイカワ、フナ、ウナギがよくかかる。とくに赤沼ではナマズが最高。三歳ナマズで五十センチ大があがる。四時川ではヤマメもとれる。ことしはアユの育ちがよく、いまのところ十五センチくらいで七月一日の解禁には期待ができそうだ。愛谷堰は監視の目がきびしくなりアユなど釣るとお目玉をいただくからご注意。

（平・西丸釣り具店調べ）

海 小名浜港の沖防波堤と三崎の防波堤、また江名、中之作港の防波堤などで、アイナメ、タナゴ、ドンコが釣れ、平田紡前の磯ではスズキがあがる。朝夕のスズキ釣りは、まず三びきぐらいの獲物なら確実。タナゴのえさは、エビ。アイナメ、ドンコはマゼ。スズキにはドジョウか、イワシのきじえ（ニセのえさ）を使うとよい。

（小名浜・平野釣り具店調べ）

市況

魚類

（十八日午後－十九日正午）

十九日の小名浜港は釣りガツオ、巻網のメジなど多い。

【小名浜港】一本釣船一隻 巻網船七カ統 底引船十七隻

▼カツオ 五万千キロ（一号品）一三〇－八五（二号品）七八－六八▼ビンチョウ 一万キロ 一四八▼メジ 一万四千キロ 一七一－一五〇▼サバ 一万キロ 二八・五▼アカジ 一万二千キロ（大中）一三〇－四五（小）四〇－三二▼トウジン 千八百キロ 二五－一五▼水ダコ 千キロ 六五－三五▼メヌケ 五百キロ 一五〇－一〇〇▼ナメタ 五百キロ 一三〇－七〇▼キス 四百キロ 一〇〇－二〇▼ブドウエビ 三百キロ 八五〇－三五〇▼ドンコ 二百キロ 三五－一〇▼サメサカレイ 百五十キロ 三〇－一〇

【江名港】巻網船三カ統 底引船五隻

▼メジ 一万[illegible]百十キロ 一六八－一二〇▼大中アカジ 四千五百キロ 一二五－三〇▼小アカジ 五千六百七十八キロ 二七－二五▼トウジン 千二百キロ 二七・五▼ブドウエビ 五百九十六キロ 七五〇－一六〇▼ホンメヌケ 三百七十六キロ 一四〇－一〇〇

【中之作港】巻網船十二カ統 一本釣船一隻 底引船二隻

▼メジ 四万二千キロ 一六一－一一五〇▼カツオ 二万四千キロ 一五〇－七五（次品）七〇－五八▼大中アカジ 二千百キロ 八〇－三五▼ホンメヌケ 二千キロ 一四〇－一三〇

野菜

▼ホウレン草 一〇－四（束）
▼菜類 三－一（〃）
▼カブ 一二－三（〃）
▼ニンジン 一〇〇－三五（キロ）
▼ゴボウ 一〇〇－二五（〃）
▼大根 三〇－一〇（本）
▼ネギ 三〇－二五（束）
▼タマネギ 四〇－三〇（キロ）
▼キュウリ 一六〇－一〇〇（〃）
▼ナス 一三五－一〇〇（〃）
▼タマナ 一三－三（〃）
▼サツマイモ 三五－二〇（〃）
▼バレイショ 六〇－二五（〃）
▼サヤマメ 一五〇－一〇〇（〃）
▼トマト 一五〇－一〇〇（〃）
▼タケノコ 一五〇－四〇（〃）
▼ニラ 六－三（束）
▼モヤシ 一五（キロ）
▼玉子 二一－八（コ）

果物

▼リンゴ 六〇－四五（キロ）
▼イチゴ 三〇〇－一六〇（カップ）

（丸[illegible]市場調べ）

洋装 さえぐさ
平・日本電建裏 電3248

良心的な店
バー 四馬路
・女性を求む
平・田町 TEL・2466

大滝小児科医院
院長 大滝達司
いわき市平字下の町3の3 電2769
NHK放送会館脇通り

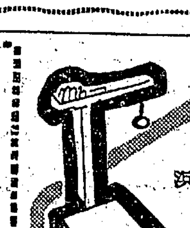

普通 特殊 専門販売
浜通り唯一の 修理工場
石城計量社
いわき市平谷川瀬三十九町
電3468 8059

国民車 スバル 中古車展示即売会
日時／5月20日(土)・21日(日)(2日間) ■ 場所／いわき支店
(午前10時～午後5時)

貨物車 63・トラック……………5万円から
ライトバン 63……………………5万円から

その他在庫各種そろっております
担当者にご相談下さい

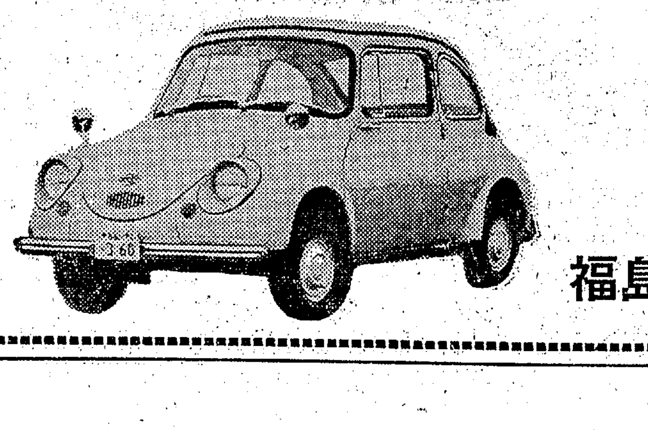

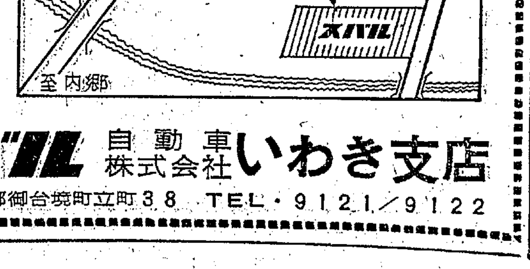

募集
業務拡張のため社員を募集します
事務職員・サービス要員
高卒以上男子 運転免許所有者
履歴書持参 委細面談

福島スバル自動車株式会社いわき支店
いわき市内郷御台境町立町38 TEL・9121／9122

年度内に完成か
平地区の南東部を直結
正内町－下荒川線

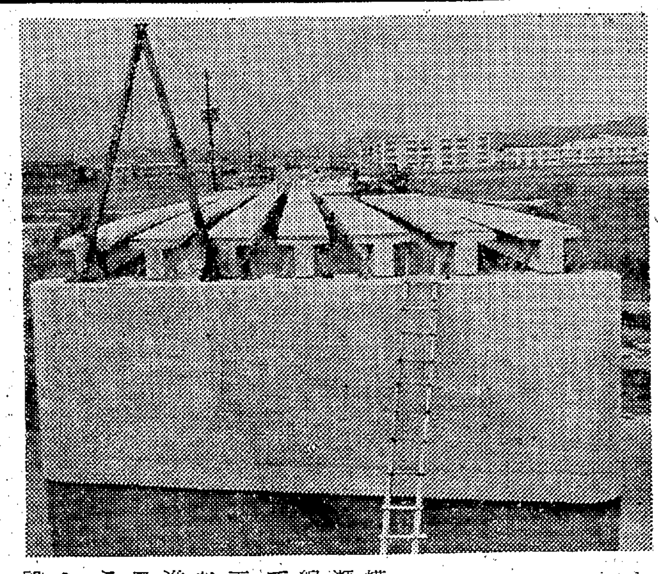

↑【完成を急いでいる三倉橋の建設現場】

いわき市平字正内町(平三小横)の新国道と県道下高久～谷川瀬線とを直結する正内町～下荒川線は、都市計画に基づく街路として三十八年度から県失対事業で着工、四十年度から炭鉱離職者緊急就労対策事業に切り替えて工事を進めているが、今年度中に完成を目ざしている。今年度分を含めたこれまでの総事業費はざっと五千万円。

県道下高久～谷川瀬線の道路改良、舗装工事は、谷川瀬地区の一部を残してほとんどが完成した。未改良の地区については、カーブが多いため、数年前に平土木事務所が改良計画をたて、用地買収交渉に当たったが、不調に終わり、三十八年度から新路線の建設を始めたもの。

総延長九百五十一・八㍍で、幅十二㍍の道路が両端から建設が進められ、新川にかかる三倉橋(延長四十八㍍、幅九・五㍍)は下部椨と上部椨の一部がすでに完成しており、今年度中には路盤の整備は全部終わる予定。しかし鶏舎一棟の移転問題が未解決となっているほか、愛谷江筋にかかる橋梁については現在設計を急いでおり、この分の予算がつくかどうかが、今年度開通のカギといわれている。

"包装肉"販売を決議
市内の全食肉店が参加

いわき市食肉商業組合連合会(大塚駒太郎会長)の総会は、十七日午後一時からいわき市平字二町目、料亭谷口楼に関係者約四十人が集まって開かれ、新年度予算、事業計画などを協議した。今年度の新規事業としては衛生的な包装肉の販売を取り入れることにし、二十三日郡山市で開かれる県連合会で提案する。

この総会で"われわれ組合員は、清潔で衛生的な、りっぱな店舗に育て上げ、名実ともに充実したが、国民の消費生活のなかでも、果たすべき使命は大きい。業界発展のため、いっそう結束を固め、使命達成に努力する"と宣言。なお席上次の役員十三人と五店舗を表彰した。

【役員】村井広毅 下坂東一郎 大塚武雄(以上平) 佐川茂平 中野正一(同磐城) 赤津丈夫 鈴木博 山田守夫(同勿来) 武田民治 富岡清一 鯨岡正次(同常磐) 渡辺忠(内郷) 橋久左衛門(警記)

【店舗】▽平地区＝大塚武雄商店、鈴木一郎精肉店、下坂肉店▽常磐地区＝斎藤肉店▽磐城地区＝鯨岡精肉店

大久で病害虫を委嘱防除に

いわき市大久地区の病害虫委嘱防除打ち合わせ会は十九日午前十時から大久支所で開き、初の委嘱計画をたてた。

20日から五月競輪

五月平競輪は前節が二十日から二十二日まで三日間、後節が二十七日から二十九日まで三日間の日程で開催する。車券発売開始はいずれも午前十一時半。

商工らん

＝みき飯店が新築開店＝ いわき市植田町＝電報電話局うら＝に店舗新築中の『みき飯店』が開店した。

永崎海岸で患者のレクリ
常磐病院神経科

いわき市立常磐病院神経科(内田正名医長)は患者たちの心の安らぎのため十六日、江名の永崎海岸でレクリエーションを行なった。午前十時患者四十数人が職員や、看護婦さんたちに付き添われバスに乗って永崎海岸へ…海岸の砂場でバレーボールをしたり、相撲をとったり、半日を明るくたのしく送って午後三時ごろ病院に帰ってきた。

同科では毎月一回また二回くらい郊外への散歩などを行なって患者の診療に成果をあげており、今後も機会あるごとにいろいろの試みを行なう計画を進めている。

【永崎海岸で遊ぶ患者たち】↓

観光道路問題打ち合わせ会

常磐地区観光連盟では二十四日午後一時から、いわき市平公民館で、観光道路問題打ち合わせ会を開く。

読者の声

住所・氏名・年令・職業を明記 六百字以内

勿来公園の苗木ドロに憤慨

貴紙五月十一日号に読者の声として植田町本町、白水徳哉さんの投書を拝見しましたが、去る三月中旬に県立勿来公園に勿来ロータリークラブをはじめ、勿来青年会議所のみなさんが協力して吉野ざくら苗木二百本とツツジ百五本を植樹したが、最近せっかく植えたものを百本近くも掘りとられていることを発見、関係者が憤慨していることがしるされてあり、かかる盗難防止につきいろいろ要望されているのを見た。これはまた何ということでしょう。

特志をもって植えたものを、かくもたくさん掘りとっていくということはどういうことでしょう。これはどうもただの盗難とは思われない。その心理が了解しにくい。ただ盗んで行って自分の庭へ植えてやろうとか、それをお金にしようとかいう動機からとは考えにくい。

世間にはそういう考えをもって敢えて実行する人がないともいえない。あるいはまた公衆のためにとてやった行為に対して反発、憎悪してやったかも知れない。何にせよ近ごろ不快なでき事である。

これは立札を建てることも、管理を厳にすることも必要かも知れないが、かかる悪意の行為のうまれてくる温床たる社会意識について、私どもは心配する。勿来公園に魂を入れる勿来神社を建て、社会風致のためにつくしたいと念願するのもそのためである。今はただ所感の一端を発表する。

(東京・高知尾誠吉)

潮田益子の筋を通したプロ

潮田益子のバイオリンはすばらしかった。彼女の態度はテレビで見るとおり好感のもてるものだったが、何よりよかったのは、彼女の筋をとおしたプログラムにあったと思う。

ややもすれば地方公演はわかりやすくするために質を落とすということになりやすいが、このメニューは大都会でも一流のもので、本当に堪能させてくれた演奏であった。曲目に一部変更があってバッハのパルティータを大部省略したかわりに、バルトークのソナタらしい曲が加えられた。

残念だったのは曲目変更のPRが行なわれなかったらしいことである。もともと余りポピュラーとはいえない内容であるから、終わりまで知らずに聞かされた人が多いのではないか。もう少し主催者側で親切を示すべきであった。曲がよくわからなくても生の音のすばらしさはどなたも身にしみたことと思う。これはいかなるハイファイステレオも足許に及ばぬもので、演奏会のだいご味である。今後も室内楽など質のよいものをもってきて聴かせていただきたい。

そして演奏会で聴く前に曲目解説の予備知識を与えられるようにして欲しい。これが長い目でみて本当の音楽ファンが増加する道である。いつか聴衆が熱狂してアンコールの拍手がなりやまず、主催者を困らせる位になることを夢みたい。

終わりに潮田さんは本演奏を最後に海外へ行かれるそうでご健闘をお祈りする。

(平字旧城跡・堅田誠一)

火焔樹 【59】

大河内一郎
え 広沢栄太郎

背嚢が、肩にくい込んでくると、欲も得もなく、皆捨ててしまいたくなった。死体を見ると、彼らは何ひとつ所持品がなかった。死ぬ真際になると、無欲になって捨てたのか道ゆく兵たちに持ち去られたのかいずれかであったろう。

私の背嚢の中には、一枚の毛布に、携帯テント、一枚あてのシャツとパンツ、二足の靴下、注射器が静脈用と皮下注射用一本あて、抗マラリア剤の小びん一コ、診療医典一冊、新約聖書一冊、飯ごう一つ、これが全財産であった。

どれを捨てるか、生きる最低の必需品の他は皆捨てようと考えたまず注射器用の容器と、診療医典を捨てた。診療医典をいったんは捨てたが、また草叢の中を探して拾ってきた。医学を志したものの哀惜であった。

だが結局あきらめて、思いきり遠く投げた。医典は山の斜面を越えて、谷の方に落ちた。

新約聖書は小型の薄い本であったので、手許にのこした。私の精神生活を支える最後のものであった。もうひとつの理由があった。四〇九頁の聖書は、一日一枚あて裂いて使えば二百日は使えるのであった。つまり排便時に尻を拭くためである。この薄い紙は、木の葉に合わせて使用するのである。

いつであったか、芋の葉に似た葉で、尻を拭いたあとものすごい皮膚炎を起こして、すっかり治るのに二週間もかかってしまった。

主よ、お許し下さい。私は聖書で尻を拭いたのです。私は草むらにしゃがむと、一枚の聖書をこれが最後と思って読んだ。すっかり読み終わると、瞑目して、復唱してみた。

「隣人を愛し、敵を憎めと言われていたことは、あなたがたの聞いたところである。しかしわたしはあなたがたに言う。敵を愛し、迫害する者のために祈れ。こうして天にいますあなたがたの父の子となるためである。天の父は、悪い者の上にも良い者の上にも、太陽をのぼらせ、正しい者にも正しくない者にも、雨を降らして下さるからである……」

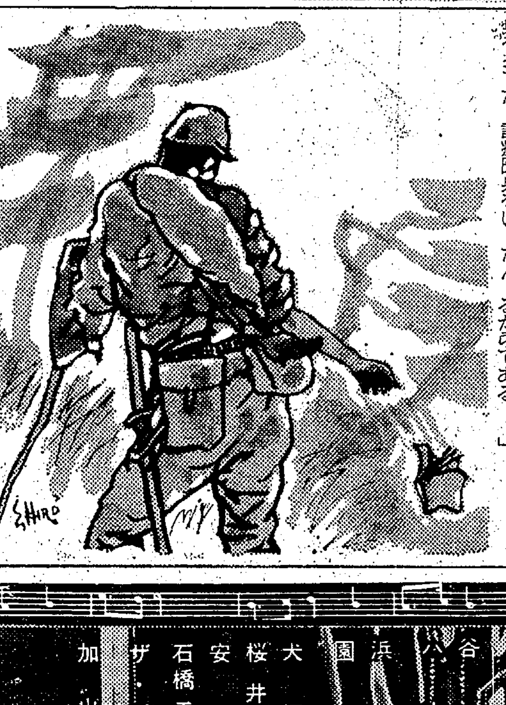

いま私はアメリカ兵を憎み、彼らは、私たちを見つけしだい砲爆撃を加えている。私は彼らのため祈ることができなかった。私は悲しみを感じ、矛盾を感じた。

私は重い心で、七頁で尻を拭いた。草色の形のない栄養不良の糞をのこして立ち上がった。

また雨が降り出した。私は携帯用天幕をかぶって歩いていった。道はしだいに下っていった。雨の日は道を通る兵の数が目立った。敵機の来襲が遠のくからであった。日昼安心して歩けるのは、雨の日であった。兵の顔は、目立ってしょうすいし、黄ばんだ土色の皮膚は生気がなかった。銃を持っている兵は数えるくらいしかなかった。

NHK 第一 1340KC

5・37 こどもと家庭の夕べ①みんなのうた②名作ライブラリー③こどもニュース
7・00 ニュース▽ニュース解説
30 民謡をたずねて～紀州路のうたへ
8・03 ニュース特集／きょうの国会／記者座談会／時の動き
9・15 趣味の手帳
30 健康百話「肉と野菜」
10・15 きょうの問題
30 放送劇「ひそやかに春が」宮口精二　富田恵子　江守徹ほか
11・05 夢のハーモニー「コーヒー・ルンバ」

NHK 第二 1540KC

6・00 そろばん教室「復習」紅白試合
20 基礎英語
40 英語会話
7・00 ラジオ農業学校
15 続基礎英語
30 中学生の勉強室「国語」小田島哲哉
8・00 通信高校講座①古典乙～漢文～②数学③現代国語④地学⑤日本史⑥現代国語
10・15 通信高校講座「政治・経済」「数学Ⅰ入門」
11・00 フランス語入門～応用編～
20 スペイン語入門
40 大学講座「心理学」吉田俊郎

ラジオ福島 1060KC

6・00 ニュースハイライト▽今日のニュース▽今日のハイライト
25 ユー・アンド・ミー・ポピュラーパレード
7・30 テイチク洋盤アワー
8・00 P盤アワー～サム・テイラー日本のムード～「君こそわが命」「夜空を仰いで」ほか
30 ピンちゃんの歌謡マンガ
9・00 魅惑のリズム「トム・ジョーンズ特集」
30 ジャズレポート
10・00 ヤング・ヤング・ヤング
30 ミュージック・イン・ハイフォニック
11・00 大学受験ラジオ講座

総合テレビ ④

※印はカラー番組み

6・00※歌のメリーゴーラウンド
30 楽園の青春
7・00※きょうのニュース
30 現代の映像「村はひとつ」
8・00 文五捕物絵図「聞いた女」杉良太郎　露口茂　宇治みさ子ほか
9・00 ニュース▽ニュースの焦点
40 NHKコンサートホール　交響詩「ドン・キホーテ」リヒャルト・シュトラウス作曲
10・30 時の動き
11・10 あすをひらく
40 夜のアルバム

教育テレビ ⑩

※印はカラー番組み

6・00 中国語講座「歌をうたう」
30 みんなの科学「カメラとともに」
7・00 英語会話「優勝者はだれ」
30 技能講座「テレビジョン技術」水平偏向回路
8・00 教養特集「日本の港湾」その現状と未来図
9・00 通信高校講座「数学」
30 通信高校講座「英語」
10・00 通信高校講座「世界史」ヘレニズム世界
30 通信高校講座「現代国語」
11・00 通信高校講座「数学Ⅰ入門」
25 やさしいドイツ語

福島テレビ ⑧

※印はカラー番組み

6・15 冒険ガボテン島「飢えた一日」
45 ニュース・フラッシュ
7・00 ロボタン「ロボタンのスパイ入門」ほか
30※チック・タックのフライマン「白鳥のせて」
8・00 プロレスリング中継
9・00 サザエさん「サイン作戦OK」
30 ザ・ガードマン「死を招く部屋」富士真奈美
10・30 映画「愛の装飾」愛京子　三橋達也ほか

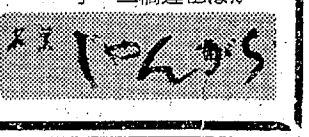

FM放送

☆印はステレオ番組み

6・05 夕べのひととき＜ディスクジョッキー＞
7・20☆モスクワ・フィルハーモニー管弦楽団演奏会「トリプティーク」から第三楽章「プレスト」芥川也寸志作曲「ペトルーシカ」から「ロシアの踊り」ストラヴィンスキー作曲
9・15 芸能展望
10・00 フランス文化シリーズ▽ランボーの詩的世界
40 朗読「車輪の下」島宇志夫
11・05 夜のしらべ　和声法と対位法のインヴェンションの試み　第一集「四季」

みもの

聞いた女

◇文五捕物絵図
～総合・夜8・00～

若い女あんまのおよしは、お得意さんである指物師・佐助に呼ばれて療治にやってきたが、「ここは佐助の家じゃねえ」という男の声と共に外へ押し出されてしまった。家を間違えたのかと思い、もう一度裏口に佐助の家をさぐりあて、中に入っていった。そして冷たくなった佐助の死体につまずいた…。

ただちに文五グループの捜査が始まった。近所の話では、この佐助は指物師にしては金まわりがよすぎたという。丑吉はこの殺しは単に物盗りの仕業でなく、何か裏があるとにらんだ。

この事件での唯一の手がかりはおよしが佐助の家で聞いた男の声である。およしは厳重な見張りがつけられ、男たちの声を片っ端から聞かせられた。このおよしには、やさしい亭主茂市がいた。目下失業中で、およしのかせぎによりかかって生活している有様。その茂市に仕事がみつかった。荷物を運ぶという簡単な事で賃金がすごくよい。千太、伊之吉、寅松という男たちの商売の手伝いなのだ。喜びあう二人だったが…。

出演は杉良太郎（文五）露口茂（丑吉）和崎俊哉（草太郎）青山良彦（幸吉）松川勉（三次）長谷川稀世（およし）宇治みさ子（およし）笹田富士男（矢七）ほか。

◇ロボタン
～福島・夜7・00～

ロボタンのスパイ入門

ある日、ロボタンはZ国の秘密諜報員だと名乗るへんな男（ルー・キー新一）に出あいます。さっそくその男の部下にしてもらったロボタンは、秘密諜報員のバッジや万年筆型の無線通信機などをもらって大ハリキリ。「メガネをかけた人には気をつけろ！」というその男のことばを忠実に守って活動を開始するのですが…。

近眼一家の伊地野パパ、ママ、ボッチがまっ先にネラわれて、まず一騒動。

犯人らしい男の声をきいたおよしは丑吉にその時のようすを語る

～総合・夜9・40～

コンサートホール

ユージン・オーマンディ指揮フィラデルフィア管弦楽団の演奏で、交響詩「ドン・キホーテ」（R・シュトラウス作曲）ほかをおくる。解説は大木正興、寺尾志野両氏の対談できく。

「ドン・キホーテ」は、セルバンテスの名作小説に題材を得た作品。シュトラウスは、騎士的性格をもった主題による幻想的変奏曲と称しており、彼の作品中でも傑作との評価が高い曲である。

きょうのきもの

◇健康百話
～第一・夜9・15～

肉と野菜

手あたりしだいに何でも食べる人間。ほかの生物から見るとその雑食性には、あきれるばかりであろう。厚生省の調べによると、日本人は欧米人に比べて、たん白と脂肪の摂取率はまだまだ少ないとのことである。ところが欧米なみの食生活に近づくことは、心臓病や糖尿病の恐れもある。いったい肉食と菜食は健康保持の上からいずれに重点をおくべきだろうか。

動物を例にとると、肉食獣といわれるライオンは、昼も夏も寝てばかりいて、あまり活動しないが逆に草食獣のキリンは、一日、二～三時間しか睡眠をとらない。この違いは、いったいどこから来るのだろう。

この時間は、人間の理想的な食事の形を動物学的、また生理学的な角度から推論して行く。

話は東京慈恵医科大学教授の高橋忠雄さんと、動物園協会理事長の古賀忠道さん。

◇放送劇
～第一・夜10・30～

ひそやかに春が

立花信作は長年連れそった妻を病気で亡くした。その悲しみがぬけきらない時、定年退職を迎えた。彼の心はうつろである。なにもする気がおきない。

重役の大賀が用意した他会社の課長の椅子もふった。長男の圭太郎がすすめる再婚話も気乗りしない。それより、圭太郎と嫁の美保が、自分と別居したがっていることを知り、猛烈な淋しさに襲われる。

二男で末っ子の恭二は、二年も大学をすべった。すべってもあきらめの方は大したもので、仲間の勇介と女の子と、遊びまわったりしている。このできの悪い息子は信作にとってまた淋しい材料である。

ある日、恭二はブラジルの船に乗りこもうと、信作の預金をだまって持ちだす。なにもかもいやになった信作はひとりになりたくて家出した。しかし、それをきっかけに恭二は、信作を必死で捜しだし、激励する……。

定年退職、妻の死という人生の大事件に一度にぶつかり、気力を失った父親が、できの悪い息子と手をとり合い、生きようとする姿を描いていく。

出演は宮口精二（立花信作）木下秀雄（圭太郎）富田恵子（美保）江守徹（恭二）小川幾多郎（勇介）栗原小巻（哲子）三津田健（大賀）ほか。

あすの運勢

小川石洲

五月二十日（土・先負）

【1月生】信念と勇気で目的に取り組め引っ込み思案すれば自滅
【2月生】好調の波をとらえて目的の達成にはげめ、夢は大きく
【3月生】目標どおりに進めて有利、中傷や防害などを気にするな
【4月生】朗らかに応待して得ることあり、先行明るく心強し
【5月生】人情のキビをつかんで行動が有利、ただし努力は必要
【6月生】人の誘いに心の動きやすい日、目的には自信で当たれ
【7月生】現状を守り徐々になすがよい、急げば思わぬ手違いも
【8月生】力量に限界あり、協力者を求めて身の安全をはかれ
【9月生】安泰のように見えて急変をふくむ日、油断は禁物なり
【10月生】義理人情に前進をはばまれるおそれあり、迷うなかれ
【11月生】心に思いながら実行力に欠ける日、あせらぬが安全
【12月生】人のことばに迷わず方針一貫で押し通せおそくも成る

■本格的中国料理のバイキング（20種以上の特選料理）
600円で食べ放題！
<親子ふたりで1,000円>
■6歳以下無料・小学生は400円■団体（10人以上）割り引きもございます■贈りものにバイキング予約券をご利用下さい　（毎週月曜日休店）
バイキングタイム／夕5～8時
桂菜苑
さんわショッピングセンター
電②5221

平市民会館前広場
マツダオートの中古車セール
とき＝5月20日（土）～22日（月）／ところ＝平市民会館前広場
ご覧下さい！
お選び下さい！
ご試乗下さい！
●特典　1　ハワイアンセンター御招待券進呈
2　エンジンオイル1年分進呈
3　アフターサービス保証券付き
●なお当日は…★マツダ自動車用品大安売り
★アンケート用紙ご記入の方にもれなく粗品進呈
●展示車　キャロル・ファミリア・ファミリアバン・スバル
ブルーバード・コロナ・マツダ軽バンなど40台以上
●お支払い方法　頭金4分の1　最長20回払い　月々3,000円
（例）　16万円の車の場合
頭金16万円×1／4＝4万円
残金12万円…ボーナス時・1万8千円×4回＝7万2千円
月々の支払い・3千円×16回＝4万8千円
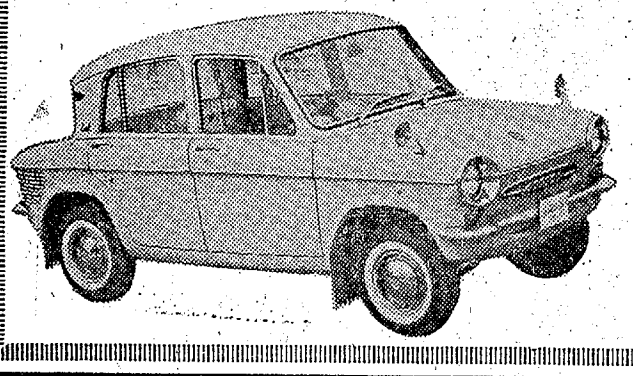
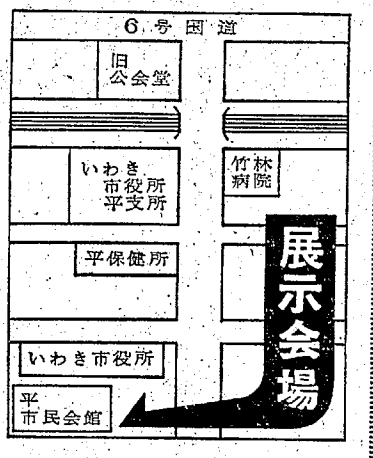

これが信頼できる販売会社のめじるし！
USED CARS
主催
株式会社マツダオート福島平中古車部
いわき市平字堂ノ前21　平営業所　電8144

窃盗団の10人を逮捕

内郷 トラック使い一千万円

会川堅　小賀坂正　山崎幸夫　大和田俊雄　大空裕男
小野信一　菅原幸夫　高萩保之　今野広一　芦野二郎

トラックを使っていわき市内と茨城県内を荒らし回っていた自動車運転手などの大がかりな窃盗グループ十二人が、十九日までに内郷署につかまった。一味は少年三人をふくむ自動車運転手、土建業、採炭夫などで、これまでわかっただけでも金庫破りや倉庫荒らしなど二十数件、五百万円相当をかせぎまくっており、調べが進めば一千万円相当にのぼる見込み。なお主犯とみられるいわき市内郷宮町竹の内三九、採炭夫会川堅(二九)同市内郷高坂町立野六七、労務者谷平博幸(二九)の二人は逃走中で同日全国に指名手配した。

主犯ら二人を手配 倉庫、金庫手当たり次第

つかまったのは同市内郷綴町町の内六〇、自動車運転手小賀坂正(二七)同市内郷綴町一の坪六二、自動車運転手山崎幸夫(二三)=以上十日までに逮捕=同市内郷宮町竹の内三九、採炭夫大和田俊雄(二〇)同市内郷宮町竹の内七三、自動車運転手大空裕男(二七)同市小名浜大原字西郷木六四、土建業小野信一(二三)同市小名浜下神白字館越三二自動車運転手菅原幸夫(二三)同市内郷宮町竹の内三九、無職高萩保之(二二)同市泉町滝尻字泉町五六、今野産業株式会社社長今野広一(四二)同市常磐水野谷町竜ケ沢一六六、古物商芦野二郎(四八)同市常磐生まれ自動車運転手助手S少年(一七)同市内郷生まれ、自動車運転助手Y少年(一七)同市常磐生まれ、無職A少年(一七)の十二人。かねてから同署は倉庫荒らしや金庫破りを行なっている広域窃盗グループがあるのを県警本部刑事部、浜通り機動捜査犯、平署の応援を受けて捜査していたが、さる十日小賀坂、山崎と少年二人を逮捕、少年二人を任意で調べたのをきっかけに十九日午前五時を期し大和田、大空、小野、菅原、高萩、今野、芦野らの寝込みを急襲、逮捕した。主犯とみられる会川、谷平の二人は逃走中で、同日午後から本格的な取り調べにはいった。

これまでの調べによると、一味は昨年一月ごろからいわき市常磐湯本町日渡、常磐共同ガス株式会社の倉庫から黒鉛管五十本、百三十五万円相当を盗んだのをはじめ同市内郷内町、常磐製作所資材倉庫から砲金五十万円相当、同市内郷御厩町、平木材市場の倉庫を破って現金五万円を盗むなどわかっただけでも二十数件、五百万円。調べが進むにしたがってさらに余罪がでて一千万円以上にのぼるものとみられている。なお今野、芦野の二人は一味から盗品と知りながら買い受けたもので一味の身柄は平署に二人分散留置して調べている。

一味の手口は深夜、しのび込み事務所などの場合はバーナーでガラスを破りカギをあけて荒かせぎ、盗んだ品物はトラックを利用して運搬していた。

50人を動員寝込みを襲う

窃盗グループの一味七人をいちどに逮捕した内郷署は十九日午前四時半、河辺署長を陣頭に全署員のほか浜通り機動捜査班、平署員らの応援をもとめて五十人が寝込みを襲って逮捕した。一味のうち逃走中の主犯二人をふくめてほとんどが内郷の自動車の運転手などで会川、谷平がつかまれば大がかりな窃盗グループの内幕がわかるものとみられている。

巻き揚げ機に手はさむ

十九日朝、小名浜海保に入った連絡では、十八日午後六時五十分ごろミッドウェー海域で、いわき市折戸字岸浦、遠藤清七さん所有のサンゴ採取船第十五長福丸(八四トン)=阿部忠男船長ら十三人乗り組み=が操業中、甲板員の鈴木等さん(一七)=折戸=が巻き揚げ機にはさまれて右手と右足にケガをした。

親指と人差指などに骨折の疑いもあり、同船は全速帰航中だが、一週間を要する見込み。

相乗りバイクの二人が重傷 トラックと衝突

十八日午後十一時五十五分ごろ、いわき市平下平窪字八木内四、国道で、いわき市平字大町三一地内の会社員江尻貞夫さん(三〇)運転のトラックと同市平神谷作字細田三三、国鉄職員鈴木光男さん(三三)運転のバイクが衝突、バイクのうしろに乗っていた同市平字倉前一五の八、国鉄職員青木弘伸さん(三三)は右足首骨折で一カ月、鈴木さんも右足骨折で二カ月の大ケガをした。平署の調べによると、双方の徐行違反。

お知らせ

当店 故鈴木サト葬送の際はご多忙中にもかかわらず御会葬ならびに御丁重なる御香料を賜わり厚くお礼申しあげます

さてこのたびは長期休業いたしまして誠に皆様にご迷惑をおかけ申しましたが きたる二十一日から平常どおり営業いたしますので生前どおりよろしくお引き立てのほどお願い申しあげます

有限会社 小松屋酒店
いわき市小名浜字船引場八の一三 電②二六五七

鉄ワクが頭に当たって死ぬ

十六日午前五時四十分ごろ、常磐炭鉱西部坑五斜坑右三片払いで採炭中だった採炭夫浦山岩雄さん(三四)は、突然倒れて来た鉄ワクが頭に当たり、湯本病院で手当てを受けていたが、頭蓋底骨折と頭部内出血のため、十九日午前六時五分ごろ死亡した。

高校生はねられケガ

十八日午前八時四十五分ごろ、いわき市平字堂根町四の一三地内交差点で自転車に乗っていた同市平字正月町二、平工三年西周三君(一七)は、仙台市新弓野町一一、会社員幅勝義さん(二九)運転の乗用車にはねられ、頭に一週間のケガ。平署の調べによると、幅さんの安全運転違反。

濃霧で漁船が衝突

木造船に大穴、帰航中

十八日午後、小名浜海保に入った連絡では十七日午前七時半ごろ、オリュートル海域で、いわき市中之作字榎之戸、坂部武男さん所有の国際漁業、清風丸船団所属ニシン独航船第十五北州丸(八四トン)=佐藤明男船長ら十九人乗り組み=と、同市江名字北口、中田源治さん所有の日水鹿島丸船団所属同独航船第八善宝丸(八四トン)=高橋昭三船長ら十九人乗り組み=が衝突。

幸い両船の乗り組み員に異常はなかったが、木造船の善宝丸は左舷の機関室後部付近の外板に大穴があいて航行不能となった。一方、鉄鋼船の北州丸は船首に損傷を受けたが、航行、操業に支障はない。衝突原因は濃霧で視界不良のためだった。

なお善宝丸はあす二十日僚船によって、釧路に引航する予定。

八茎で婦人学級 四倉地区の婦人学級は二十六日午後七時から八茎集会所で行なう。

日照り続きに赤信号

水道の節水呼びかける

十四日の降雨いらいこのところ雨らしい雨が降らず水量は各河川とも渇れ、広い河原の真ん中をチョロチョロ流れる始末。しかも平年より五度平均気温の高い日が続いて、水道の需要が急増、市水道部各事業所ともこのまま一週間も降雨がなければヤリクリがつかなくなるのではないかと心配、ムダに水道水を使わないよう市民に節水を呼びかけている。

平地区の場合でも平均一日一万五千トンの給水量が、ここ十日間ほど二万八千トンから三万トンにはね上がり、一方夏井川は上流の小川江筋、愛谷江筋の農業用引き水が全開され、加えて渇水期のため下流はカラカラ。幕ノ内ポンプ場では集中埋管だけでは取り入れ不足なので、河原中央をチョロチョロ流れる流れまで水道をつけて懸命の取り入れ作業を行なっている。

一般家庭の需要増に加えて、田植え前の各水田は今後水がいくらあっても足らないピークに入っているだけに始末が悪く水道関係者は"雨よ降れ"と天を仰いで嘆息、揚水ポンプをフル回転するなどできる限りの手当てをしているが、頼みの降雨は当てにならないだけに、市民に節水体制の心構えで大切に水を扱ってくれるよう呼びかけている。

小名浜一中体育祭 小名浜一中は三十一日午前八時から体育祭を催す。

へイさん

5815 中島安男

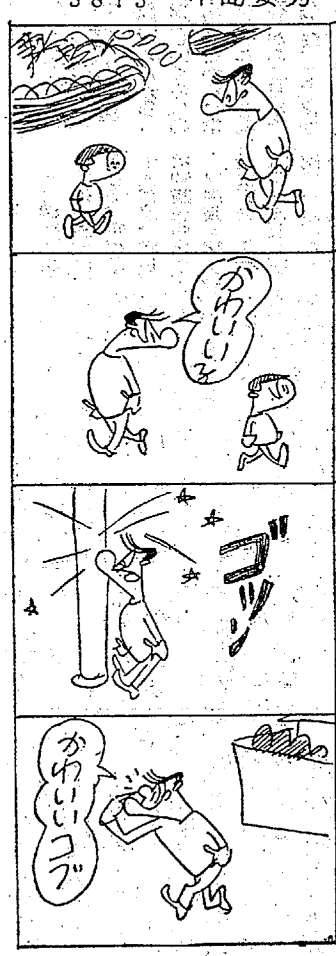

ななはま

◉…小名浜一中(吉田忠二郎校長)の二年生五百十三人が去る九日遠足に行った水石山が、あまりにもよごれているので清掃奉仕をして帰り、管理人の小平末平さんらを喜ばせたという。本紙の報道に、吉田校長やPTAの人たちも「新聞ではじめて知った」とたいへんな反響。

◉…ちょっとした親切だが、みなさんが協力すれば地域の人たちがこんなに喜ぶんですと、かくれた善行に、校内がパッと明るくなった様子。それにしても水石山のゴミはたいへんでしたと引率の先生がたも当時の写真をみせて公徳心を訴えていた。

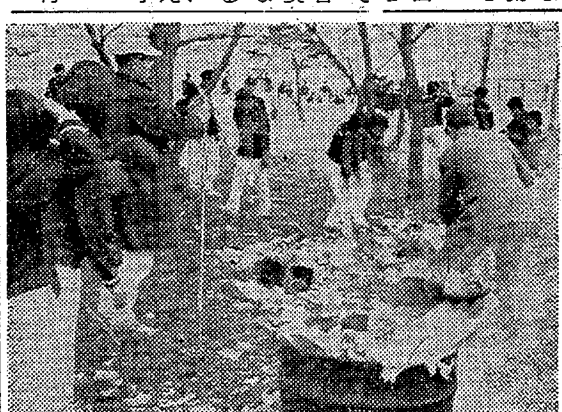

↑【水石山を清掃する小名浜一中二年生のみなさん=引率の先生が撮影】

ワネ ビガ ユメ 万年筆 ライター
山崎時計店
いわき市平字五町目 電2991

肖像写真
紋付きの着せかえ一日仕上げ
カラー写真 は白黒とも
平のカラー現像所の
アサヒ写真館
平・田町 電四三七五

和洋家具・製造販売
家具調度品のご用は!
★ご希望の予算 お好みの設計で良心的にご調製
校舎・学校 病院・官公署 事務所・設計 作製
平木工産業
いわき市平字佃町 電2774

心地よい眠り夢の寝具!
フランスベッド
・現金 月賦ご相談下さい
渡辺ミシン商会
カタログ進呈 いわき市平字新川町 ミシンワイチバン 電3401番

情操を高め勉学に役立つ音の家庭教師…
【幼稚園コース】
幼児のための音楽アルバム
17吋LPステレオ4枚組 第1集・第2集各¥2,000
こどもの英語 17吋LP4枚組 ¥1,600
【小学校コース】
小学校ステレオ鑑賞レコード(1年～6年)
25吋LP 各1枚¥1,200/17吋LP 各1枚¥500
【中学校コース】
ニュー・プリンス・リーダー(教科書に即して)
1年12枚/2～3年各10枚 各1枚¥300
中学生のための音楽鑑賞レコード
25吋各1枚¥800/30ス吋テレオ各1枚¥1,500
ミュージックセンター 天地堂
いわき市平字三町目 TEL・2589

おすすめしたいもの
さわやかな初夏ですが体の調子はいかがですか 毎日飲むコップ一杯の乳酸飲料は胃の調子を整え健康増進にかかせないものです
カルピス 二三五円
森永コーラス 二〇〇円
オーパイヨーグルト 一七五円
〃 (一・八リットル) 四七〇円
濃縮カラー (〃) 四〇〇円
サカイ食品店
平・1 電3336

理容院さまへ
春季謝恩特別セール
長年にわたり優秀な品をより安く多くのお客さまにお買い上げいただくようつとめてまいりました
今後もいっそうのお引き立てを賜わるよう感謝をこめて 温泉一泊旅行を企画いたしました
▽招待日=九月四、五日
▽場所=日光、鬼怒川(一泊)
資生堂チェーンストア
くすり 理容器具 美容材料 マルヨシ
いわき市平・旧公会堂通り 電6771

フジコシ
オヒョウはヒラメの父親?
いいえ ちがいます でも切り身はヒラメとなんらかわりません
世界の重要魚類にランクされる北洋産の魚です
オヒョウ 一盛り 六五円
すずき 一〇〇グラム 四五円
冷凍たい 一尾 小 四五円
〃 一尾 大 六五円
貝やき 一コ 一五〇円
なまこ 一袋 五〇円

趣味と実益かねた各種講座

常磐公民館で六月から

働きながら忙しいくらしの中から趣味と実益をかねた常磐公民館の四十二年度の各種定期講座は六月から三月までの間それぞれ開講する。資格は日常磐市内居住者。申し込み締め切り三十日。受講料一教室百円(老人学級、ジュニアリーダー学級、補導学級を除く)

また洋裁、あみもの、園芸その他の教室については実費をとる。定員は各教室とも五十人だが、定員に達しない時は開講を中止する。

▽園芸=磐城農業高校教諭蛭田丈夫 佐藤一 月二回~二回▽洋裁=石川登恵 週一回▽あみもの=坂本由恵 週一回▽料理=箱橋雪子 月一回▽民謡踊り=奥井俊一 月二回 老人 月一回▽ジュニアリーダー=月二回▽補導月一回

精神治療に絵画講習会

常磐病院で始める

いわき市立常磐病院神経科(内田正名医長)は患者の診療と精神治療の一環として患者の希望者に対し絵画の講習会をすることになった。第一日目は十七日午後一時から同病院ホールで開いた。先生は安藤重春氏(安積国造神社宮司、児童心理学研究所長)でこの安藤さんは日本画家、児童画教育に造詣深い研究家であるので、この日集まった十余人の患者さんの指導もゆきとどいたもので患者さんも熱心に絵筆を走らせていた。『いまに山下清のような天才も生まれてくるかも知れない』と職員も看護婦さんたちも張り切っていた。この日の新しい試みに患者への心理的影響は好結果を得たものと見て、今後機会あるごとに開くことになっている。

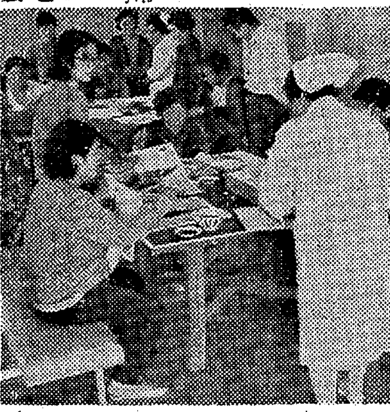

→【写真は絵を習う患者さんたち】

磐農生が援農部隊

実習かね人手不足解消

磐農高では二十三日以後一日間、近くの農家に援農部隊をくり出す。農家の人手不足の解消と生徒たちの実習をかねて行なうもので、生徒たちが自由に知り合いの農家にでかけて奉仕する。

中小企業金融公庫誘致同盟会22日に

中小企業金融公庫 十六日開く予定だった中小企業金融公庫誘致期成同盟会は二十二日午後一時から平商工会議所で開くことに変更した。

久之浜大久観光協会で総会

久之浜大久観光協会(吉原松次郎会長)は二十二日午後二時から久之浜支所会議室で総会を開き、新年度の観光開発事業計画などをきめる。

内郷東部第二区画整理を縦覧 内郷支所都市計画課では内郷東部第二土地区画整理事業計画(変更)縦覧を二十六日まで行なっている。区域に該当する人は縦覧するようのぞんでいる。

若柳之翠師改名披露舞踊会

21日 平市民会館

若翠会(若柳之一師改め若柳之翠師会主)の改名披露舞踊会は名取り七人の披露をかね二十一日午前十一時から平市民会館ホールで催す。

当日は第一部が午前十一時から舞踊小曲「春の賑」—長唄「鏡獅子」まで十二曲、第二部が午後二時半から常磐津「子宝」から常磐津「勢獅子」まで十三曲を披露する。

名取りになったのは若柳之皆野(作山幸子)若柳之登(色川美枝子)若柳之日芽(渡辺洋子)若柳之耶(坂本キミ)若柳之郁姉(梶山チエ子)と若柳之栄、之章の七人。

温水プールは6月11日から

いわきスポーツセンター

アイススケートシーズンを終えたいわきスポーツセンターは、六月十一日から温水プールを開き、九月上旬まで市民プールとして開放することになった。

平地区保護司会理事会 平地区保護司会理事会は二十七日午後零時半から少年センター会議室で開く。

ツユあけの暑さ

あすから平年並みに

きょう十九日の最高気温は午後二時現在で二十五・五度と平年の十八・八度より六・七度も高く、ツユあけの七月十八日ごろの暑さで、日中は一足とびに盛夏に入った感じ。たまらず上衣をぬぐシャツ姿がめだった。

このところ続いた暑さも西から東へ低気圧の前線が通過するので二十日から平年並みの気温に戻りそう。しかし、一部を除いて晴れの日が続く予想で、ここ四、五日降雨はのぞめないだろうと小名浜測候所ではいっている。

保健婦研究会 平保健所管内の保健婦研究会は二十二日午前九時半から同保健所会議室で開く。

内郷老人クラブ総会 内郷の老人クラブ総会は二十二日午前十時から内郷公会堂で開く。

遠野町で婦人学級 遠野町婦人学級は二十日午後一時から青年研修所で開く。

磐城で農業委員会 磐城地区の農業委員会は二十日午前十時から磐城支所大会議室で開く。

磐城地区教育行政打ち合わせ会 磐城地区の教育行政打ち合わせ会は二十一日午後一時から小名浜公民館で開く。

民報映画案内

※【平】
★ひかり座(六・三五)地獄のランデブー(八・三〇)さすらいの一匹狼(↓23日)
★聚楽館(六・二〇)砂漠の反逆者(八・二〇)暴走52マイル(↓22日)
★世界館(六・四〇)あゝ君が愛(八・二五)春日和(↓23日)
★東宝民劇(五・〇〇)鍵の鍵(七・〇〇)レッツゴー!若大将(八・三〇)大脱線(↓9日)
★平日活(六・四〇)猛獣狩マルガ(八・〇〇)大巨獣ガッパ(↓30日)
★東映三夜(六・五二)続・浪曲子守唄(八・二六)解散式(↓23日)
★名画座(七・三〇)復讐の切札(八・四〇)座頭市逆手斬り(↓23日)

※【内郷】
★銀映劇 若親分誕生 拳銃は俺のパスポート 日没前に愛して(↓23日)

※【小名浜】
★常磐座 組織暴力 恐喝 ギャング対Gメン(↓23日)
★三函座 懐しき風来坊 東京博徒 夜の罠(↓23日)
★常磐日劇 荒野の群盗 遠いラッパ ハリケーン作戦(↓22日)
★国際 不知火検校 駅前大学 座頭市海を渡る(↓19日)
★日活 網の中の暴行 処女生態 夜の日記(↓19日)
★金星座 一心太助 網走番外地(↓27日)
★銀星座 砂漠の反逆者 テキサスの五人の仲間 荒野のみな殺し(↓22日)

※【植田】
★うえた館 爆走 殺人狂時代(↓23日)
★中央館 うごめき 悪女日記(↓23日)
★菊多館 東京アンタッチャブル 侠客道 博ち打ち一匹竜(↓26日)
★植田ロマンス 禁じられた情事 皆殺しの西部 ゼロ地帯をムシる(↓19日)

※【四倉】
★四倉国際 虎の谷 ナポレオン・ソロ地獄の道づれ(↓20日)

100貨店

四つになる女の子が心臓の手術を受けることになった。心臓に小さなアナがふたつほどあって、強い運動はできず、息ぎれがして、常に唇はムラサキ色、このままでは七歳程度までしか寿命はないだろうとの医師の判断で来月共立病院で手術する。社員の親戚の子である◆血液は五千CCほど確保しなければならないというので、親戚から15人、不足は社員10人が供血することになった。幼い生命がこの手術によって救われるとすれば、現代医学の進歩に心から敬意を表したい。実際には四千CC必要だが、不健康な血液も予想して五千CC集めるわけ◆費用はざっと六十万円ほどかかるが、児童福祉法によると育成医療といって県に申請して許可されると、国保の半額が七割給付に認められるから助かる。ところで共立病院に、こんど血液銀行(ブラット・バンク)が生まれた。この銀行から血液を買っても、常にある量だけ確保しておかなければならないので供血をうけるわけである。とくに交通事故による患者がふえているので、この銀行の果たす役割りは大きい◆ところで、血液銀行とは、ご存知、血液を集め保存して患者の輸血にあてる施設だが、わが国では昭和26年から発足している。多くは買血によっているが、広く一般の預血、献血が望まれている。ところが最近この保存血液を輸血すると、血清肝炎がおきることがわかり問題になっている◆血清肝炎とは、輸血肝炎ともいって、ウイルス肝炎の一つである。病原をもっている血液の輸血によって起こるもので、注射器にくっついていて注入されることもある。潜伏期は六~七週間から数カ月。胃腸障害、頭痛、だるさが症状。健康な近親者からの血をもらうのが一番いいとされる。(龍人)

湯本の鳥静 電話(代表)三二五一

御婚礼・免許証写真とDPE スタジオ マツモト 平・聚楽館通り 電6368

白衣 理容衣 美容衣 調理衣 売店衣 バーテン コック 前掛け 三角布
理容美容用品の店 カネボウチェーンストア ワカマツ商会 いわき市平・30メートル通り 電3380

免許証用写真 スピード仕上げ 茂木カメラ

ご存知ですか マトンは輸入ものが最高です —100匁45円— 直売所 浜通り輸入肉普及会 いわき市たいら五町目(平製氷内) でんわ9221・9222

テレビの前に ウイスキーを置く! ヒットで飲み 美技で飲む 土曜の夜は それです! ウイスキーの酔いが 快打をよびます!
▽サントリーレッド……五〇〇円
▽〃 ダブルサイズ……九〇〇円
毎二十一日(第三日曜日)は定休日です
大喜多や 平・材木町29 電3722 4601

正しい運転 よいサービス 平和タクシー TEL・4591

マルマン美容室 いわき市平・土橋通り 電二四八九

周囲閑静 駐車場あり 旅館 笹の家 平・新田前(ガス会社前) 電七五七〇

みんな知ってるこの品ならネ!
※開店記念感謝大奉仕(土・日)
(例)バター志るこ 百匁 十七円
大奉仕品多数につき値段は店頭に……
常磐線一安い 菓子の赤札堂
小売・卸 平・南町店(大和田医院となり)電四六三三 平・三町目店(マルトモむかい)電五五八二

和洋酒 食料品 斎藤酒店 斎藤一夫 いわき市小名浜字林ノ上 電②三五八八・四八六九

チー スーリャン メン 鶏糸冷麺 とり肉入り冷やしそば 二〇〇円
ハイ ローリャン メン 蟹肉冷麺 かに入り冷やしそば 二五〇円
シャーレンリャン メン 蝦仁冷麺 えび入り冷やしそば 二五〇円
中国飯店 盧山 平・平和通り 電3321

アパート(二階建て)▽上六畳三畳、下四畳半 台所浴室トイレつき▽バス停留所近く▽連絡先=電(平)四四三八
募集 バーテンおよび女性を求む 年齢18歳以上 通勤住み込み可高給優遇・委細面談 平字田町 山茶郷 電二七四八
美容 師及び同見習員若干名 通住自由 委細面談 高給にて優遇します 小名浜字上町 みのり美容院 電②四八六八

急募 男店員・女店員求む 諸保険あり 委細面談 山吉呉服店 いわき市平字四町目 電二二六八

店員募集 女募 ・中卒以上二十歳までの方 ・各種保険あり・通勤可能の方 ・ご希望の方は本人履歴書持参の上ご来店下さい 婦人・子供服の店 やまと 平・三町目 TEL・4630

女子従業員募集 高給優遇▽委細面談 鳥料理 いま田 いわき市平・紅小路 電二九九八

ワリチョー 期間1年・年6分2毛余
●安全=日本長期銀行の発行する債券で元金は安全です
●有利=年6分2毛余は1年もので最高の利回りです
●便利=1年満期・無記名・お申し込みは額面1万から利息先取り
途中割り引き日歩1銭5厘5毛
お申し込みは…… 株式 公社債 国債 電話債 福平証券 いわき市平字鍛冶町 電9125—7

本場大スタンド新設 平けいりん 5月 20 21 22 27 28 29
A6.B4 発走12時
郡山場外売り場 郡山市八町(新設移転) 平場外売り場 いわき市平字長橋町
有料指定席完備 無料駐車場増設 平駅から直通バスあり……5分