夕刊 いわき民報
発行所 いわき市平字田町63
©いわき民報社
社長 野沢武敏
電話（編集）4161
（販売）4162（広告）4163

木材の百貨店
建築 内外装用新建材 なんでもそろう
株式会社 ㊀ 丸一材木店

農業区分の確立要望

市農委連合会 中央市場も早期建設

いわき市農業委員会連合会（緑川万寿吉会長）では、新産業都市建設地域に指定されたいわき市の農業振興を促進するため、県いわき事務所を通じ①土地利用区分の確立を図ることの②公害防止対策に万全を期すこと③試験研究機関の県園芸試験場いわき支場、いわき家畜保健衛生所の整備強化を図ることの三点についての要望書を県に提出する一方、いわき市に対しては畜産物の価格の安定化を図るため、中央卸し売り市場の早期開設と畜産センターの整備強化を強く要望した。

新産業都市建設途上にあるいわき市では、工場の地方分散という政策から、工場用地の造成とともに工場の進出が目だち、住宅団地の造成や道路網の整備などによって、毎年百紛以上の農地がつぶれている。このためいわき地方の農業経営は、自立経営どころか零細化、兼業化の方向へ進まざるを得ない現況にあるため、土地利用の抜本的対策を確立するための方策としての土地利用区分の策定について、農業者と協議できる組織をつくるの農業振興を図る上に、支障のない土地利用区分の確立を図るよう要望しているもの。また農業振興上に大きな悩みとなっているのが公害問題。とくに小名浜港を中心とした無機、石炭、石油化学などのコンビナートの発展はさることながら、その発展の影には大きな公害の続発に農民ばかりでなく、地域住民も頭が痛いところ。公害の大半は未解決なばかりでなく、県が先に設定した公害防止条例では、農作物についてはこれといった施策がないため、抜本的対策を講じ、公害防止対策の機関、施設の強化を図るべきであるとしている。

これからの農業経営は食糧需要の動向に即応した生産体制を確立することが急務であり、都市近郊地帯では中小家畜の育成、花き、野菜など施設園芸へと転換、農山村地帯は草地造成に基づく畜産の振興が図られる段階に来ており、地域農業の振興上からも、県園芸試験場いわき支場の移転、施設の整備が望まれ、さらにいわき家畜保健衛生所の庁舎の建設と施設の充実が必要であり、早期実現を訴えている。このほかいわき市に対しても中央卸し売り市場の早期開設、畜産センターの整備強化を要望している。

平商通学路できる

平橋は来年かけかえ

悪評をかっていた平商の通学道路がやっと新設され、残す問題は平橋の永久橋かけかえにしぼられた。

厳密にいうと通学路ではなく平橋取り付け道路で、ことし二月から二百六十万円で三百五十㍍（幅員七・五㍍）の直線道路が完成、引き続きこの先を校庭まで百九十㍍の通学路を新設することになっており、新校舎建設いらいアゼ道を登下校、雨には泥んこになった生徒たちも、砂利を敷いた新道に明るい表情で通っている。

このあとは"ゆれる老朽橋""あぶない橋"で名高い平橋のかけかえ工事だが、市では県と協議の結果、本年度中には必ず着工できる結論に達したそうで、平商生はもちろんのことながら、五大字地区民にとってはこの上もない朗報がよせられている。

【完成した平商通学道路】↓

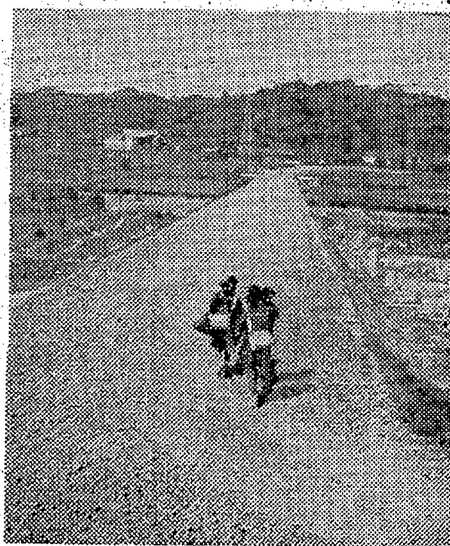

会長に寒河江氏

内郷で老人ク連総会

いわき市内郷老人クラブ連合会の総会は二十二日午前十時から内郷公会堂で三百人が出席して開かれ、新年度事業を決めたあと役員を改選した。来賓で出席した大和田市長は"これまで社会につくした経験を活かし、健康に注意してこんごも後継の指導にがんばってほしい"と激励した。役員つぎのとおり。

▽連合会長＝寒河江梅吉▽副会長＝根本貞治 佐藤作蔵 斎藤憙吉 中村トシ 蒋サク▽監査＝山崎勝三 根本辰弥 根本保▽会計＝瓜生新六

年次有給休暇制も採用

小名浜支部 海員組合で申し入れ

海員組合小名浜支部（柳楽孝作支部長）は、かねてサケ・マス漁船員の賃上げと退職金制度の新設について県船主協会（金成徳治会長）と交渉を進めてきたが、こんどはこれとあわせて"年次有給休暇制"も採用するよう、申し入れ交渉する。

▽有給休暇制＝漁船乗り組み員には、洋上操業の性質上、日曜も祭日休みもない。したがって航海中は、無休というのが現状。そこで日曜や祭日の休業を操業切りあげ後に振りかえて休むようにしよう、というもの。もちろんこの場合、有給休暇であり、船主は、賃金を支払うわけ。

▽賃上げ＝県内サケ・マス漁船員千八百人のベース引き上げ交渉は、出港前に行なわれたが、平均四千円の要求に対して船主協会は「東北各県とも決まっていない」を理由に、二千百円を提示してまとまらず、引き続き来月二、三日ごろ交渉を再開する。一〇〇％で妥結すれば、最低の本給が二万二千円（現行一万九千円）になるという。

▽退職金＝漁船員は、年間雇用でなく、北洋とサンマ漁期だけの約六カ月間だけであることと、移動がはげしい、つまり船を乗りかえるのが多い、などで、むずかしい。だが、これは、漁船員の確保にもつながるもの。若い労働力は、他産業へ走って、いま乗り組み員の平均年齢は、三十五歳台、このままで五年経てば四十歳台となるわけで、そうなると生産性は低下するばかりか、陸上産業へ移動することになる。現にそのような現象がおきており、このためにも陸上産業なみに退職金制度を設け、優遇策を講じていますから、若年労働力を確保する必要があるのではないか、というもの。退職金制度については、県下十二の漁船員団体から、海員組合小名浜支部と船主協会に要望書が出されており、海員組合では、金額などを示さず、とりあえず退職金制度を決める。このため来月はじめから精力的に話し合いを進めるという。

内郷で生ワク投与

内郷支所では二十七日午後一時半から内郷公会堂で小児マヒ予防生ワク投与を行なう。

会長に碓井氏

県ユースホステル協会

福島県ユースホステル協会は十九日県庁で総会を開き、平の碓井橋造氏が会長に選出された。

▽会長＝碓井橋造（平）▽副会長＝後藤泰治（会津）小池行雄（郡山）一ノ瀬正直（横向）蓬莱百合子（平）宝玉義信（原町）▽理事長＝玉川春雄（県体育課長）▽監事＝佐藤克己（福大教授）守谷智野（会津）▽顧問＝横井政吉（郡山）

小川町で金融機関誘致運動

小川町商工会（大平一会長）は小川町に金融機関の誘致を図りたいと市に陳情した。最近手形取り引きが増えて、いちいち平まで出てこなければならないので、ぜひ市中銀行を誘致してもらいたいというもの。

いわき地区卓球選手権大会

28日 好間高校

いわき地区卓球選手権大会は二十八日午前八時半から好間高校体育館で行なう。シングルス、ダブルスで百五十選手がいわき一を競う。

"観光いわき"映画に

38万円でカラー撮影

いわき市商工観光課は観光カラー映画「いわき名所めぐり」の撮影を開始、六月初めまでに製作する。撮影は福島整肢療護園児の生活を撮影、国内やアメリカに紹介して好評だった「光の丘のこどもたち」を担当した斎藤充巨氏で、製作費は三十八万円。

ロケは勿来の関跡から始まり、勿来海水浴場～照島～小名浜港と臨海工場群～三崎公園～塩屋崎灯台～沼ノ内弁財天～新舞子海浜と施設～四倉海水浴場～波立薬師～平の繁華街～内郷ヘルスセンター～湯本温泉街～常磐ハワイアンセンター。

弓道でいわき勢が優勝

県三道大会

第九回県三道大会は二十一日午前十時から会津若松市の会津武徳殿など三会場で行なわれたが、いわき勢は弓道（団体）でみごと優勝、柔道（団体）二位、剣道（団体）五位だった。

優勝の弓道チームは伊藤秀一七段を監督に、渡辺卯五治五段が助監督をつとめ、個人戦では選手の高島秀男二段が堂々二位を獲得した。

カギかけ運動推進

常磐児童生徒補導連協で

常磐児童生徒補導連絡協議会（会長赤津千町湯高校長）は二十五日午後一時から常磐署で総会を開き①四十二年度行事計画②少年非行の早期発見、早期補導③学校と警察の連絡強化④カギかけ運動の推進⑤交通事故防止対策を協議する。なお各月別事業計画案は次のとおり。

▽六月＝環境浄化運動に対する協力▽七月＝①評議員会の開催②街頭補導の実施③水泳などの安全確保に対する協力④防犯作品の募集展示会の開催▽八～九月＝第十六回少年防犯親善球技大会開催▽十月＝委員会の開催▽十一月＝少年防犯作文朗読弁論大会開催▽十二月～一月①評議員、委員の合同会議開催②街頭補導の実施▽二月＝委員会の開催▽三月＝街頭補導の実施

寸言

▼海員組合で年次有給休暇制を申し入れ。船員も人間らしく。

▼きょうから春の交通安全運動、通園通学の安全化、ダンプの暴走一掃によい手はないか。

▼むし暑い、それでカゼをひくのか。

天気予報

玉半提供 電五〇三二

（小名浜測候所発表）

【今夜】東よりの風、晴れだがうす雲が多い。

【あす】東よりの風、うす曇り。

【海上】今夜おだやかだが、見通しが悪くなる。あすはおだやか。

（ひき続き異常乾燥注意報発令中、火の元に注意）

あすの暦

5月23日（火）

旧暦	4月15日
六曜	赤口
日出	4・24
日入	18・42
月出	16・56
月入	3・01
満潮	1・47 15・31
干潮	8・51 20・45

臨時休業のお知らせ
毎度お引き立てをいただきありがとうございます
誠に勝手ですが二十二、二十三、二十四の三日間は従業員慰労のため休ませていただきます
扇屋そば店
いわき市平字紺屋町 電三七二五

各眼科医指定
玉屋メガネ TAMAYA
平・二町目 電2910

北島三郎様テーラー高島屋でおあつらえ
日劇でのワンマンショーステージ用洋服の生地をお買いあげくださいました
'67 夏服の決定版
ガニヤンテックス紳士服地新入荷
仮縫中の北島三郎様
使用生地 飯田貿易ガニヤンテックス
洋服は注文洋服専門店でおあつらえ下さい
あなたの夢を仕立てる
テーラー高島屋
いわき市平字中町12の1 TEL・6837／7059

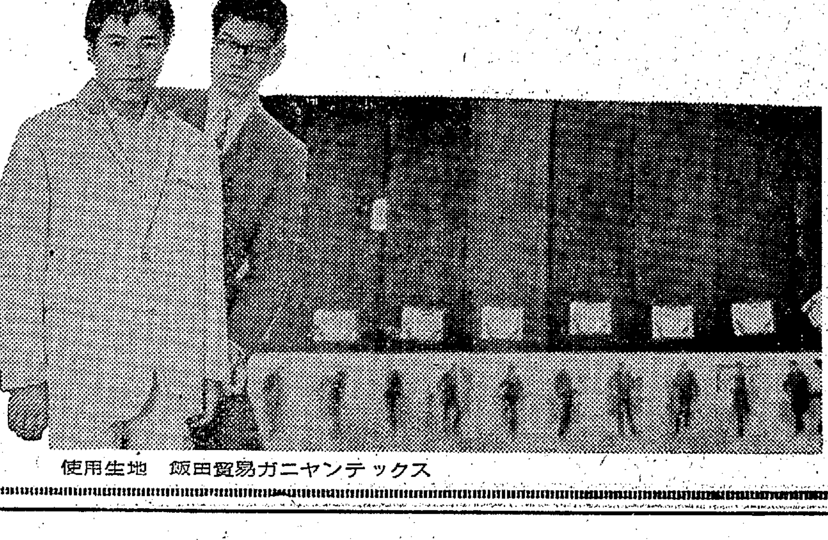

10高校の野球チーム診断 ①

本社白熱旗争奪第七回いわき地区高校野球選手権大会は六月三、四の両日、いわき市営平球場で開き、甲子園出場につながる夏の全国高校野球選手権大会への前衛戦だけに、出場十高校ナインの勢込みはすさまじい。加えて常勝の磐高が春の地区予選で十一回延長のすえ勿来工に敗退するなど、実力伯仲のうえ各校の頭上に優勝の可能性があるだけに勝敗の行くえは予断を許さない。各校監督にコンディションを診断してもらった。

逆転勝ち得意の根性
投攻守ともにバランス

平工

登録選手十七人の中心は二年生。だが昨年はオール一年生で平市営球場完成記念大会に優勝した。平均して身体は小柄、足もそう早い方でもない。チームワークがよく、攻守のバランスがとれており、先取されても必ず逆転する根性がなによりも頼もしい。

【投手陣】主戦投手は二年生の米沢。一年生から公式戦に登板して試合度胸よく、左腕投手独得のイシコース低めにくい込む速球はかなりの威力。また速投に混ぜて投げる外角へのスロードロップも効果的。リリーフに小松崎、有吉の二人が控え、練習試合の勝ち星のほとんどは小松崎の右腕がかせいでおり、ピンチにはとくに強い。有吉も負け星なしで、外角に落ちるスロードロップが身上。

【守備】キャプテンの中軍捕手をカナメにした内野陣は堅く、とくに児玉遊撃手は守備範囲広く、また強肩を誇る。外野は足の速い斎藤英治を中に、左に安瀬、右に若松のトリオ。安瀬は感がよく記録に出ないファインプレーもしばしば。若松は平三中時代の投手だけに強肩で頭脳プレーヤー。

【打撃】小柄なのでクリンアップトリオを除いては短打主義に徹し、三番児玉、四番中野は長打、五番篠原はチャンスに強い。米沢は唯一の左打者で、スタンドに打ち込む長打を秘め、八番斎藤は選球眼にすぐれるなど、ナインそれぞれ個性的である。

二	小林忠男
捕	中軍富次
遊	児玉功久
一	中野勝美
三	篠原誠
左	安瀬英蔵
投	米沢利雄
中	斎藤英治
右	若松蔵

前列左から広瀬 斎藤 有吉 政井 篠原 小林 中野 中軍 後列左から若松 新妻 安瀬 児玉 阿部 佐藤(公) 松本 米沢 小松崎 佐藤(啓)の各選手

惣善寺で無縁塚を建立計画

常磐湯本町三函、浄土宗惣善寺(森文飛住職)檀家の鈴木康平、比佐栄一、金成英治、比佐代吉、佐藤正二さんらが発起人となってこんど境内に無縁塚を建立することになった。同寺は九百年の歴史ある名寺だが、すでに無縁になっている墓所が二百有余に達しているのでこの墓石を一まとめにして、この無縁塚の建立計画が進められ実現を見るに至ったもの。

無縁塚建設の面積は六十六平方㍍で、無縁塚の真ん中に五輪供養塔を建てる。六月中に完成の予定で、完成後開眼供養式を行なう。

くらし随筆
へたの横好き

中村　浩

先日ある新聞の私の紹介記事のなかに、趣味はつり、音楽、写真と書いてあったが、いずれも当を得ていないようである。趣味と名がつくからには多少なりともその道にすぐれていていいはずである。悲しいかな私は何ひとつ一芸にひいでているものがない。「へたの横好き」いつごろから使われたことばか知るよしもないが、古人は実にいいことばを使うものである。私の場合、まさにそのものずばりである。

◇

長い間私は器用をもって自ら任じていたのであるが、最近ことごとくこの自信が砕かれるに及んで考えを改めざるを得なくなった。

傑作とおもわれる日曜大工の作品も直角がでていないとけなされ、植木にハサミを入れれば丸坊主にしてしまうし、カメラ歴三十年を誇る写真も頭をちょんぎった人物写真を写してしまったり、たまにいい写真ができると、それはカメラがいいからだときめつけられる。亡父は大へん器用であったが、もし私が無器用だとすれば、これはやはり母に似たのだと(おふくろよ、この記事を読まないでくれ)しみじみと悟るようになった。

◇

中学四年のころ一時ピアノに凝ったことがあった。バイエルをあげてソナチネあたりまで進んだころ、お前は音楽学校へ入る素質はないととめられて進路をかえ、語学専攻ということでドイツ語と取り組むこと十年、これも学者にもなれず中途ざせつ

さてそこで横好きの最右翼であるつりについてちょっと語らせてもらいたいところだが、与えられた紙数もなくなってしまったので、機会をみてまた書くこととしよう。

(スサト機工社長)

優良銘柄の物色買い

今週の株足

先週はダウ千五百円大台を意識して高値もみ合いで引けた。しかし内容はかなり充実しており利食い売りを消化していた。とくに仕手株の動きが目立っていた。

今週は、東洋ベヤリング、日本光学、エーザイの動きしだいではダウ千五百円台に乗せるのではなかろうか。しかしここから二十円前後はダウ千六百円(夏相場の目標値)に向かって上伸するための下げがあると思われる。そこは絶好の押し目であり迷わず買って出るべきである。

その時、物色する銘柄は少々高くても二、三月高値を抜いたものがよかろう。機械、自動車、郵船は強気方針でいくべきである。デノミ論(平価切り下げ)の再燃、ケネディラウンド(関税引き下げ)の計りしれない材料が今後ものをいうだろう。

国債、公社債、電話債のご相談に応じます。(福平証券)

岡田で新製品
フレッシュリンゴ売り出す

岡田ミルクプラントでは、また新製品を売り出した。「岡田フレッシュリンゴ」という名称で、もぎたての新鮮な青森リンゴの果汁液に乳酸菌を加え、さらにビタミンB6・ビタミンCを強化したもの。豊富なミネラルとともに発育促進、食欲増進、疲労回復、美容などに効果がある。月ぎめ店頭売りとも標準価格は20円(ビン詰め一八〇CC)

営業範囲を相双まで広げる
湯本信用組合

湯本信用組合(松本久吉理事長)は二十一日午後一時から商工会館ホールで第十六期定時総会を開き、四十一年度事業報告、定款一部変更、監事比佐栄一、飯島俊二氏の任期満了に伴う後任は両氏を再選した。

なお同組合の従来の営業範囲は常磐、内郷、遠野、田人および勿来、磐城の一部だったが、いわき市、原町市、相馬市および双葉郡、相馬郡一円と拡張された。

あすの停電

▽四倉地区＝(8時半〜16時半)仁井田、大森、狐塚、名木、塩木、長友

市況

魚類

(二十一日午後—二十二日正午)

二十二日の小名浜港は釣りガツオ、巻網のメジが出回った。

【小名浜港】一本釣船二隻 巻網船十四カ統 底引船十六隻 小舟七十隻

▼カツオ 二万八千百キロ(一号品)一六五—一一九(二号品)一〇〇—六五▼メジ 二万七千七百キロ 一六五—一四五▼アカジ 四千三百キロ(大中)一〇〇—六三(小)四五—二〇▼トウジン 二千キロ 三〇—一五▼メヌケ 千三百キロ 一六〇—一三五▼ドンコ 四百キロ 三三—一〇▼水タコ 三百キロ 六〇—二五▼ブドウエビ 三百キロ 八〇〇—三五〇▼メヒカリ 二百キロ 七〇—六〇▼ナメタ 二百キロ 一六〇—九〇▼ヤナギ 二百キロ 三五〇—二〇〇▼ノドクロ 百五十キロ 二五〇—一〇〇▼ニクモチ 百キロ 一六〇—一五〇▼アワビ 百キロ 七六〇▼カイヤキ 千五百コ 一一〇—九五(コ)▼サバ 七万キロ 二八—二七・五

【江名港】水揚げなし

【中之作港】一本釣船二隻▼カツオ 三万七千キロ(一号品)一三七—一〇〇(二号品)九〇—七〇

野菜

▼ホウレン草 二〇—四(東)
▼菜類 六—二(〃)
▼白菜 二五—二〇(キロ)
▼カブ 一三—三(東)
▼ニンジン 一〇〇—五〇(キロ)
▼ゴボウ 一〇〇—二〇(〃)
▼大根 三〇—一〇(本)
▼ネギ 一〇〇—八〇(東)
▼タマネギ 三〇—一五(キロ)
▼キュウリ 一六〇—七〇(〃)
▼ナス 一〇〇—八〇(〃)
▼タマナ 二〇—八(〃)
▼サツマイモ 三五—二〇(〃)
▼ナガイモ 八〇—四〇(〃)
▼バレイショ 七〇—二〇(〃)
▼サヤマメ 二〇〇—一二〇(〃)
▼トマト 一五〇—七〇(〃)
▼タケノコ 一五〇—四〇(〃)
▼ニラ 一五—一三(東)
▼モヤシ 二五(キロ)
▼シイタケ 五〇〇—四〇〇(〃)
▼玉子 二三—一九(コ)

果物

▼リンゴ 六〇—四〇(キロ)
▼イチゴ 二五〇—一〇〇(カップ)

(丸平青果市場調べ)

魚ぎらいも大好き
魚を粕づけしたものは 風味の良さ 魚臭のないおいしさが 大変好評で 魚ぎらう人にはこんなのからいかがでしょう
タラ粕づけ 一切れ 十五円
赤次粕づけ 一〇〇グ 二五円
鰹なまり 一本 一〇〇円
サカイ 食品店 平・I 電3336

新装開店
ランチタイム サービス
サンドイッチをサービス
10:00 AM〜1:00 PM
純喫茶 レイ
平駅前中央通り富士ビル二階

事務機の専門店 コピー事務機 小名浜林ノ上(西郵便局東隣) 電②4982

肉の伊東 牛豚鳥
本店/いわき市平・六町目 TEL・4753
支店/いわき市平駅前 TEL・5510

結婚式から披露宴まで…
旅館 花汀園
いわき市平字才槌小路(一小裏)電二三〇八

藤越で生ジュースを飲もう!
越 フジコシ
お買い物のついではもちろん生ジュースが目的でご来店のお客さまも多くなりました 特に新発売のイチゴミルクジュースに人気集中
イチゴミルク 五〇円
レモン生ジュース 三〇円
イチゴ生ジュース 三〇円
バナナ生ジュース 三〇円
パイン生ジュース 三〇円
(平店本館一階エレベーターとなり)

ニッサン ニッサンデーへどうぞ!!
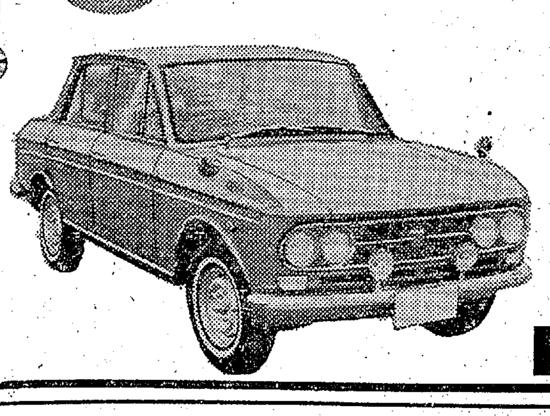
毎月23日は中古車展示即売会を行なっております
日産レンタカー 営業所新設 お気軽にご利用下さい
日産レンタカー

今月の特価車

ダットサンブルーバード	41年式	P411型	(仕上がり)¥395,000
ダットサンピックアップ	64年式	U320型	(仕上がり)¥250,000
ダットサントラック	64年式	320型	(仕上がり)¥220,000
ダットサンキャブライト	40年式	A220型	(仕上がり)¥200,000
マツダファミリヤトラック	40年式	BSA55型	(仕上がり)¥200,000
トヨペットマスターラインバン	64年式	RS46V型	(仕上がり)¥200,000
いすゞベレット1600GT	40年式	PR90型	(仕上がり)¥450,000

場所■福島日産自動車中古車展示場
いわき市内郷御台境(尼子橋ぎわ) TEL・3171(代表)

今日はなんの日

墓地の移転でひと騒動

いわき市勿来支所は五カ年計画で四十年度から四億九千二百万円の予算で都市改造計画を着々と実施している。市民の焦点の的となっている問題は、台町の繁華街に大きなあぐらをかいている常春院の墓地である。この墓地は台町通りの道幅が現在の六mを十八mに拡大するため、現植田小校舎ウラ手山に移る計画となっている。墓家数は五百戸もあり総代会を二、三回開いて墓地移動問題について話し合った。結論的には協力するが墓家側の要望どおり実施してくれるかどうかが不明瞭なため、腰をあげるまでに至っていない。

先祖伝来の墓場を守っている常春院住職清水治雄大和尚は「平の道門寺が本家で常春院は分家です。寛政四年に桃源山常春院として創立され、ことしで四百七十四年になり、私は三十七代目の住職です。明治の初期までは常春院の敷き地は相当数あったが現在は七千九百平方m（約二千四百坪）です。この歴史ある墓地を移動することはしのびないが、都市改造法で実施する以上、しかたありません。

支所では一m以上深く土を掘って遺骨や仏様をキレイに混合せぬように片づけ、りっぱな新墓地を作る計画ですので安心しています。また墓場は移転しても寺院だけは現状維持のほか、墓家が集まる集会所を新築してほしいと要望しています。今後墓家はどのように態度をきめるか、いずれにしても寺としては協力するつもりです」と語っている。墓地もここ一、二年内には移動を実現する見通しが明らかだが、墓地跡には小公園地をつくり、都市美に役立たせるという。

【移転を迫られている植田町常春院の墓地】

歌会始めの詠進要領

昭和四十三年歌会始めの題、詠進要領がこのほど宮内庁からいわき市教委に配布された。内容つぎのとおり。

一、昭和四十三年歌会始めのお題は、「川」と定められました。

二、詠進の方法①一人一首限りとし、未発表の歌であること。（注）一人で二首以上詠進した場合またはすでに発表された歌と同一若しくは著しく類似した歌を詠進すると、失格となります。なお、詠進した歌が歌会始めの行なわれる日までに新聞、雑誌その他の出版物、年賀状などにより発表された場合も失格となります②詠進の用紙は、半紙白紙一枚を用い、毛筆で自書のこと。ただし、海外から詠進する場合は、用紙は随意とし、毛筆でなくともさしつかえありません。また、盲人等身体障害者は、点字で詠進しまたは半紙に他人が代筆してもさしつかえありませんが、代筆の場合は、その理由を書いた別紙を添えること（注）自分の詠進のほかに、盲人等身体障害者でない他人の詠進の代筆をすると、全部失格となります③書式は、半紙を横に二つ折りにして、右半面に題と歌、左半面に住所、氏名（ふりがな）生年月日、職業を書くこと（別項参照）

（注）氏名は、本名を書き、雅号等を用いないこと。

職業は、具体的に詳しく書くこと。例えば、何業、何商、何会社何役等の役職名、官公職名所属部課等。学生は、何学校何学科何学年等。また無職の者（主婦を含む）は、元の職業または世帯主の職業若しくは世帯主の元の職業を具体的に詳しく書きます。

（例示）

何株式会社何工場何課何係

何省何局何課何係長

何県何町立何小学校教諭

何県何市立何病院何科看護婦

無職（元何会社何役、元何学校長、元何商等）

無職（夫は何業、夫は元何銀行何支店長等）

④詠進の期間は、本年九月一日から十月十日までとする。ただし、郵送の場合は、消印が十月十日までのものは、有効とします⑤郵便局区内　宮内庁」とし、封筒に「詠進歌」と書き添えること。詠進歌は送付の際、小さく折って封入してさしつかえありません⑥以上について疑問がありましたら、直接、宮内庁式部職あてに、住所、氏名を書き、郵便切手をはった返信用封筒を添えて照会するか、都道府県庁または市町村役場に問い合わせて下さい。

三、選者の氏名は、本年八月上旬に発表します。

高坂団地のバス運行きまる

来月二十日からいわき市内郷の高坂団地にバス四本が乗り入れられる。これは県住宅公社と市内郷支所が常盤交通バス会社に要請していたのが決まったもの。距離は高坂団地入り口からいわきゴルフ場まで約一・三㌔。カントークラブハウス折り返し。

▽平発＝午前七時半、同九時半、午後三時半、同五時四十五分▽カントリー発＝午前七時四十五分、同九時四十五分、午後三時四十五分、午後六時

久之浜で納税優良者を表彰　久之浜地区の優良納税者、組合表彰式は二十六日午後二時から公民館で行なう。

経営相談

小売り店の共同化資金

【問い】七人で寄り合い百貨店をつくりたいと考えていますが、適当な貸し付け資金はありませんか。

（内郷・鈴木生）

【答え】中小企業商店高度化資金貸し付け制度の中に「小売り商業店舗共同化資金」があります。これは商業を資格要業とする事業協同小組合、もしくは事業協同小組合が、もしくは中小商業者が他の中小商業者と合併するか、他の中小商業者とともに出資をして設立する法人が、共同して作成する小売り商業店舗共同化計画に基づいてスーパーマーケット、寄り合い百貨店などを設置する場合に、必要な資金を貸し付ける制度です。

これには次の要件や基準を備えていないと資格がありません。

▽組合員の数が五人以上であること

▽売り場面積が三百平方m以上

▽貸し付け対象施設＝店舗、倉庫、その他の建て物、土地、主要設備（受配電、昇降機、冷蔵、照明、レジスターなど）

▽貸し付け金額と貸し付け率＝①建て物の貸し付け単価は一平方m につき二万三千六百四十円以下②土地は貸し付け対象となる建て物面積の二倍以下③貸し付け率は、その設置に要する金額の半分以下

▽貸し付け条件＝無利子、一年据え置き、六年均等割り年賦

以上のような条件で貸し付けられます。貸し付け手続きは、県で受け付けますが、市役所（支部）の商工課商工会議所でも受け付けているので、気軽に相談して下さい。

（いわき中小企業相談所経営指導員・藤田松男）

アッ危い そのスピードが死を招く

春の全国交通安全運動　5月22日から～5月31日まで

昭和四十二年の年間交通安全スローガン決まる

アッ危い・そのスピードが死を招く（運転者向け）

一秒待つ　心のゆとりが身を守る（歩行者向け）

とび出すな　車は急に止まれない（子供向け）

運転者も　歩行者も子供もみんながスローガンのPRマンになり切ろう　きっと事故は防げる

本期間中の重点目標

一、歩行者の安全な横断の確保

二、踏み切り道通行の安全確保

三、自動車　自転車の安全運転の確保

四、車両の完全整備

五、道路交通環境の整備改善本運動を通じ歩行者も　運転者も　正しい交通ルールを身につけ　交通事故の未然防止にご協力下さい

いわき市役所
市長　大和田弥一

平自動車運転者会

平警察署
署長　生江信亮

交通安全協会平支部
支部長　岡井一美

常磐警察署
署長　佐藤森義

交通安全協会常磐支部
支部長　白土正

交通安全協会勿来支部
支部長　金成正二

社団法人　福島県石城自家用自動車協会
会長　長谷川常吉
いわき市平字尼子町　電3249

伝統の柄

◇色と柄の装い◇

着物の柄には祖先伝来の模様、といっても、長い年月をかけて自然に陶太された模様があります。いわば伝統の柄といったものでしょう。時代とともに人びとの審美感も移り変わり、同じモチーフでも様々にアレンジされ、ほとんど洗練の極に達していると言えます。ひとつ上質な布地を着るぜいたくさはさておき、色で着る、柄で着る装いの楽しさをみつけたいものです。

◇柄の変せん◇

唐草模様は古くエジプトに源流をもちますが、流動感に富む唐草になったのはギリシャに入ってからで、やがて仏教美術とともにインド、中国、日本と伝わり、日本では飛鳥時代に仏像の光背の流麗なすかし彫りとなったものです。平安時代になると男子装束に様々の唐草を画き、身分地位の象徴となりました。しかし桃山、江戸期に入ると、そうした単純なアラベスクは武家にも、耽美的な江戸町人の好みにもあわず影をひそめ、今ではたかだかふろしきかタンスの被いになってしまいました。

唐草の変遷にかわって、古くからその高雅さが尊ばれ愛用されたものに鳳翔や飛鶴があり、こうしたものは雲文や草花文の中に配されて、典雅壮麗な感じを出しています。いまでは歌舞伎、文楽、能狂言の衣装に純粋な形を残していますが、礼装の裾模様、花嫁衣装にも残されています。こうした文様は一般庶民とはかけ離れたところで、いかにも高貴な方々の世界で生み出されたものですが、庶民はそれら高貴な方々に憧れ崇拝の眼差しをおくり、〝めでたきもの〟として、普段の生活でない、あらたまった場所の着用衣に取り入れたのでしょう。

また古くからあるものに、御所解模様、江戸解模様、有職模様（唐草、石畳、菱、立涌、格子、浮線、綾、亀甲、蝶、鳥など）、茶屋辻模様、友禅染めの草花模様があります。

◇江戸小紋◇

小紋は江戸時代武士のカミシモに染められたり、武家家族の着物に用いられた、柄のたいへん細かい染めものの着物を本来的なものとして発達した型染めの着物です。江戸小紋といえば無形文化財の技術として保護されているほどに品格が高いものです。小紋の落ち着いた感じとは別に、大柄で花やかなものに、つけさげ小紋があります。気軽なパーティーや茶話会、茶席、観劇などに向き、布地は駒りんず、一越ちりめん、どんすなどが使われ、柄は手がきの草花調、型染めの江戸小紋をバックにして、大柄な花や紋様を胸、すそ、たもとに手差しやししゅうで散らしたものです。小紋は夏期には布地を絽地に変えます。

以上はいずれも礼装、略装向きの柄ですが、町人文化が台頭しはじめる江戸時代からは、市井では様々の柄が生み出されました。桃山から江戸に娘たちに好まれた撫子文の花絹、動的な縞柄、蔦の香のほの匂う絣、粋な市松、井げた、南国風な唐草、情緒的な黄八丈と庶民の喜び、悲しみをあやに織りなした美しい柄は数えればきりがありません。例の腰元のユニホームの矢羽を思い出される方もいるでしょう。江戸期には「伊達娘恋緋鹿子」「其往昔恋江戸染」などと、粋な名前の歌舞伎脚本が書かれたくらいです。

◇心で着る◇

近ごろは、店頭に山水画や風俗画をあしらった帯が出ています。数年前のこと東京のMデパートに灰地に黒バラを浮き出させた着物がありました。思いもかけず美しいものでしたが、不吉な衣装です。

着物はやはり心で着るぐらいの繊細で情緒的な感覚で選んでほしいものです。

（次回はユカタについて）

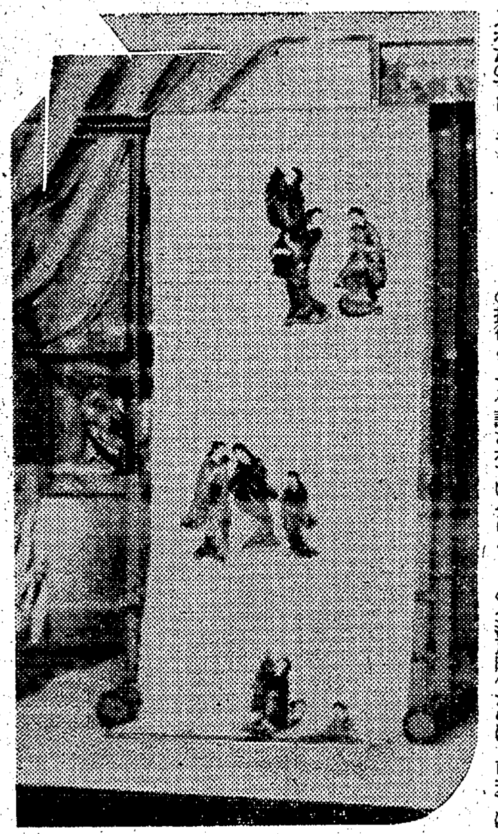

↑【風俗画をあしらった帯＝三井呉服店で写す】

学芸

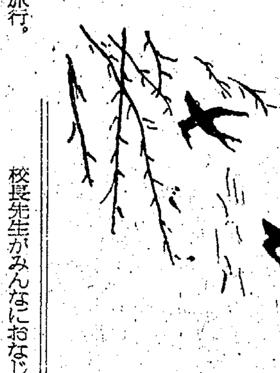

楽しく勉強になった修学旅行（上）

＜平三小＞六の二　樋口紳一

あしたは修学旅行。

ぼくたちは、修学旅行でとる、記念写真のたいけいや、汽車の乗り方をならいおわっていまは、旅行上の注意、校長先生のお話を聞いている。

校長先生の話し方がおもしろくてわらってしまう。

でも修学旅行の行く日の前から、からだがうきうきしていては、きょうの帰りにうれしくて、交通事故にあったら、あしたは修学旅行に行けなくなってしまうから、心をひきしめて帰らなくちゃならない。

それから、おやつをもらった。

校長先生がみんなにおなじおやつを、と心配してまとめて買ってくださった。

おやつがこんなにいっぱいだとは、知らなかった。

わたしてもらってからすぐふくろをひらいている人も見えた。

放課後ぼくは校旗をもって帰った。

そして、少し勉強をして日記を書いて、夜食を食べ、おふろに入ってすぐねどこについた。

ねむれない、どうしてもねむられない。その時先生のいったことを思い出した。

一二三四五、と何回もいっているうちに、ぼくはねてしまった。

ぼくがねている時、目ざまし時計がぼくに

「はやくおきろ」

とでもいうようにジリジリうなっている。

ぼくは前日早くねたので、待っていたかのようにすばやくおきた。

目ざましをとめてから、すばやく服を着て顔をあらって、おかあさんをおこして駅へ行く用意をした。

そこに友だちが来たのでいっしょに行った。

友だちのおかあさんが、ぼくが校旗をもっているのを見てこういった。

「どれおばちゃんにも、その旗かして」

と、いったのでぼくは旗をかした。

おばさんは、

「この旗重いと思ったがあんがいかるいね」

と、いって旗をかえしてくれた。

そうしているうちに駅についた。

駅には、先生や友だちがたくさんいた。

朝の会をしてホームに行った。

汽車がなかなかこないので立ち話をしていた。

もう話すことがなくてだまっていた。

そこへ、待ちに待った汽車がきた。

ぼくたちは、先生のさしずをきいて汽車に乗りこんだ。

そうして、ばねじかけのいすに乗って汽車が走るのをまっていた。

汽車がゴトンとゆれたとたん、だんだん汽車は走っていき、けしきはうしろへうしろへと、走っていった。

汽車が、スピードを上げるにつれて、けしきが、早くうしろへ行く。

車内放送がきこえた。

小野金次郎先生の声がした。

そのつぎに校長先生の声がして、

「おはようございます」

と、大きい声でいった。

ぼくたちも校長先生にまけないで大きい声であいさつをした。

そうして六時半ごろ朝食をとった。

ぼくのおかずはないが、のりまきなので手ばやく食べたのではらがいたくなった。

ものすごくいたくはない。

トンネルは、東京に近づくにつれて少なくなる。

このことから、東京地方は、山が少ないことがわかった。

松永やっちゃんのおとうさんは、八ミリえいしゃ機でぼくたちをとってくれる。

カメラでもとってくれる、くらい所でも、へんな機械を、ピカッとさせて、ぼくたちをとってくれる。

シャッターを、おすとピカッとひかってそのすきにうつす。

そのピカッとなるときは、まぶしい。

太陽よりまぶしくないが、目がくらむ。

そうしているうちに、さめ川についた。

さめ川は、さめの形に、にているので、さめ川とつけたと聞いている。

ぼくは、さめ川に見とれた。

船わたし場もあった。

川のはばは、せまいが、名だけはかっこいい。

ぼくは、さめ川ときいたとき、もっと大きくどうどうとしていてかっこいいのかと思った。

さめ川の下流には常磐火力発電所がある。

見たときはあるが、せきたんが、たくさんあった。

汽車ははやい。

さめ川のことを思っているうちに、さめ川をすぎていった。

一秒待つ　心のゆとりが身を守る

春の全国交通安全運動
5月22日から～5月31日まで

磐城通運株式会社
取締役社長　北郷徳助
いわき市平字田町　電三一六一代

常交タクシー
いわき市平字南町
電二三四三・八七三三・五五五一

丸丹タクシー
いわき市平字南町　電二六八五・六六六二
赤井営業所　電六七六三

平和タクシー
いわき市平字才槌小路　電四五九一

常磐地区砕石協同組合
勿来砂利採取販売組合
常磐地区石材協同組合

尼子タクシー
いわき市平字三町目　電二一七五・二六四〇
草野営業所　電五六四七
好間営業所　電五三七二

子供を交通事故から守りましょう
いわき市平方部小中学校
PTA連絡協議会
会長　高野立雄
副会長　藤井民二
大谷輝雄
風間覚雄
事務局長　西恭三

平タクシー
いわき市平字田町　電三〇七一

ダイヤル回しの"コツ"

新交換機に出張説明会

平局

平電報電話局は無線搬送通信の統合による中心局を八月初めに開局するため工事、試験を急いでいるが、このうち新しい自動交換機（クロスバー82型）の設置により市外通話でこれまでと違った通話状態になるので鋭意PR中だが、これをさらに徹底するため十八日から十日間、局員が加入者五十軒を訪問、テープコーダーによる実地説明を行なった。

急激な電話普及に伴ってダイヤルの回し方が悪いために電話のかかり方が悪くなった傾向が強く、これまでの同局の調査のうち、電話のかからない理由の最高は「話し中」が六〇%と最高で、「ダイヤルの回し方が悪い」が四〇%だったのが、最近では「話し中」が減って「ダイヤルの回し方の悪い」が第一にのし上がってきた。

訪問先でテープコーダー説明は「四月三十日からダイヤル市外通話は新しい機械でつなぐことになり…」から始まって「ダイヤルの途中で五秒以上間をあけると話中音が出て通じないようになり、回し終わったあと相手の呼び出し音が出るまで五秒から十秒間、全く音の聞こえない真空状態になるが、これは新交換機の特徴で故障ではない」と、わかりやすく説明。加入者側の中には全員が仕事の手を休めて熱心に聞いた事業所があるなど、上々の成績だった。

新交換機の特徴が一日でも早く周知されると、それだけ各自の電話機能が能率的になるので、局では今後も訪問サービスを続ける計画で、希望加入者の申し込みを待っている。

優良家庭に遠藤さん

鉱山保安で優良表彰

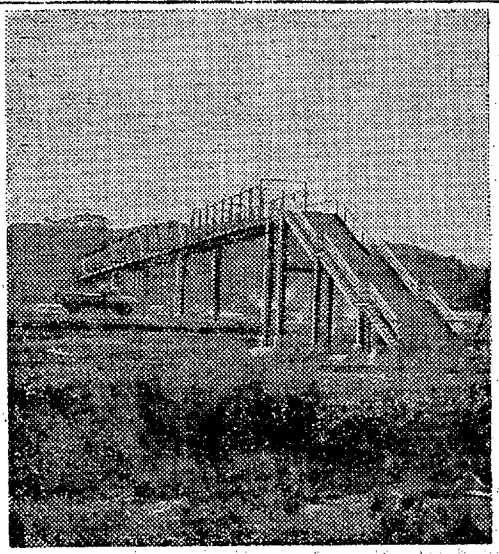

東京鉱山保安監督部平支部では二十六日午前十時半からいわき市平市民会館大会議室で、四十二年度鉱山保安優良地方表彰式を行なう。この日表彰されるのは鉱山二、個人二十一人、一家庭、一団体となっているが、優良家庭として表彰される遠藤清一さん（六〇）=常磐炭鉱=一家は、家族九人のうち長男の一彦さん（三〇）が湯本採炭係ハッパ手、二男仁さん（二三）が西部採炭係進員として勤務しており、妻のマサイさんは三十年から昨年四月まで主婦会の幹部にあった優良家庭。被表彰者、団体などは次のとおり。

▽鉱山=常磐炭鉱、高萩炭鉱
▽上級保安技術職員=中田信夫（常磐炭鉱西部鉱長）堀起夫（高萩同鉱長）
▽普通保安技術職員=赤倉勇、方波見利男（以上常磐）佐藤与市（好間）渋川常雄（茨城）関根正司（楢形）
▽鉱山労働者=柳沢直次郎、平塚正春、根本三雄、吉田光栄（以上常磐）池田喜作、安部栄喜（同茨城）青木好勝（好間）矢内勝男（磐崎）樋渡一郎（矢ノ倉岩崎）小林勲（大日本磯原）柴田幸一（高萩）佐藤四郎（向洋）菊地広之介（楢形）山本久治（関本）
▽家庭=遠藤清一（常磐）
▽団体=東部炭鉱救護隊連盟（代表者寺田寿氏）

一口法律

勾留と違反

近代国家の刑事訴訟法では、裁判で有罪と決まるまでは何人も、「無罪の推定」を受けるという原則があります。新聞に「〇〇事件の容疑者逮捕勾留」などという記事を見ると直ぐその人が犯人であると思う人が多いようですが、それは間違いで、裁判の結果をみないとわからないわけです。そのため容疑者といえども人権が保障され、自分をじゅうぶん弁護するための活動ができることになっています。

ですから個人のもっとも大切な自由のひとつである身体の自由を奪う勾留はなるべくしないで、捜査や手続きを進めるのが望ましいわけです。

しかし、一方容疑者を拘束しないために、例えば容疑者が行くえをくらましたり、証拠をかくしたり、証人となる人に偽証することを頼んだりして、捜査や裁判を適正、円滑に進めることが困難になる危険がある場合には、これを防ぐため、捜査や裁判が終わるまで、その者の身体を拘束するのもやむをえないことです。勾留は、このように捜査または裁判を進めるうえでやむをえない場合に行なわれるものなのです。

（裁判所書記官・森田八郎）

高坂の常磐線に人道橋造る

近く開通

内郷支所と国鉄では内郷操車場建設にともない、高坂地内に一月から人道橋建設工事を進めていたがほぼ完成、地区民から期待がかけられている。工費は三千八百万円で、長さ百二十メートル、幅二・五メートルで地上からの高さ約六メートル、常磐線と内郷貨物操車場線をひとまたぎできる。

↑【ほぼ完成した高坂人道橋】

藤原会長を選ぶ

いわき労働基準協に改名

平労働基準協会では十九日午後二時から、いわき市平字二町目、平信用金庫三階会議室に関係者約百人が集まって総会を開き、予算や事業計画を原案どおり可決。また会則の一部を改正し、名称を"いわき労働基準協会"と改め、役員改選で会長に藤原霊正氏（呉羽化学工場長）を選出した。役員次のとおり。

▽会長=藤原霊正（呉羽化学、新）▽副会長=合川信一（常磐製作所、新）野崎文彦（常磐交通、新）鈴木学（小名浜製錬、新）▽監事=佐藤武雄（玉平・現）小川忠良（日星製作所・現）三石三男也（錦プラスチックス・現）古宮正栄（労災病院・現）▽顧問（新設）=岩田信治（日本水素）木山茂彦（常磐炭鉱）野崎理夫（常磐交通）▽常務理事=小柳甚吾（大阪造船・新）

商工らん

『林造園』が移転　いわき市内郷御厩町久世原の林造園平出張所は十八日、同市常磐下船尾町古内二七七の一へ移転、林造園いわき営業所と改称。電三五〇〇。

火焔樹 【61】

大河内一郎
え　広沢栄太郎

やっと雨はあがった。晴れた空はほっとしたが、敵機にねらわれる不安もあった。しかし敵機の出動時刻は正確で予想どおりにくるので、こちらも覚悟はできていた。

夜の明けないうちに出発して、途中に畑をみつけるとその近くに退避して、夕刻になるのを待った。

イゴロット土人は、急な斜面の山でも、辛抱づよく開墾してカモテ（甘藷）を植えた。私たちが畑に行ったときは、すでに先発の兵たちが掘りつくしたあとであった。蔓は無残に引き抜かれ葉は枯れかかっていた。私は仕方なく、芋蔓と葉をちぎって、雑嚢に入れ始めた。そのとき湿った地表に、一センチ位の白い芽が、わずかにのぞいているのを見た。試みに掘ってみると、その根は意外に深く、五十センチも伸びていた。私はなおも掘り続けると、かぼちゃ位の大きな芋につき当たった。私はこみあげてくる喜びに、胸をおどらせた。なんとすぐそのそばに子どもの頭位の芋が、ごろごろでてきた。私の雑嚢は、たちまち芋でいっぱいになってしまった。注意してみると、芋の芽はその他にもあった。

「よし、きょうはこれだけにして、あすも来よう」

私はひとり言をいって立ちあがった。私は口笛を吹きながら畑を下りた。その夜は久しぶりで満腹した。

夜が白みかかると、私はひとりで芋畑にでかけた。斜面の畑に立つと、真向かいに深い谷をへだてて、青紫色の山脈が、重なりあって続いていた。空はますます深く、太陽の光はまぶしかった。

食糧が手にはいる期待で、こうも明るい希望をもてるいまの私の心の現実的なのを苦笑した。

下の方から、ひとりの背の低い若い兵が、畑にはい上がって来た。そこに私が立っているのを見ると、一瞬ためらったようであったが、すぐ畑にとりついて芋蔓をたぐり寄せ始めた。

私は、蔓にはかまわず地表に出た新芽を探し始めた。白い芽がやっとわかる程度に、のぞいていた。私は前日の経験で掘っていった。この日は兵の短剣を借りて持ってきたので、芋掘りは容易にはかどった。

予定どおり、芋は面白いように掘り起こすことができた。若い兵はまだ一個の芋さえ見つけだすことができなかった。彼はあっけに取られて、私の芋の山を見ていた。

「士官殿は芋の見つけ方がうまいんですね」

と言いながら、私の傍に近づいてきた。

「運がいいんだな。心がけが好いからな」

私は笑い出した。久し振りの快笑だった。

「士官殿は農家ご出身でありますか」

「俺は医者だよ」

というと、若い男はけげんな顔をした。

とび出すな　車は急に止まれない

春の全国交通安全運動
5月22日から〜5月31日まで

常磐交通自動車株式会社
取締役会長　野崎喜八郎
取締役社長　野崎秀幸
いわき市平字菱川町三の一　電話七一五一大代

錦興業株式会社
社長　佐久間清一
いわき市錦町　電話②三一三五代

呉羽興業株式会社
社長　藤ノ木正雄
いわき市錦町　電話②三二五一〜五四

呉羽運輸株式会社
会長　赤津幸之亮
社長　藤ノ木正雄
いわき市錦町　電話②三三一一

有限会社　植田合同タクシー
金成
いわき市植田駅前　電話②三二五五

株式会社　東邦交通タクシー
社長　緑川与一郎
いわき市錦町大島　電話②二一二五

旭タクシー株式会社
いわき市小名浜字定西　電話②二五八一九
弁別営業所　小名浜字甚太郎東　電話②二〇八一

磐城通運株式会社
植田支店
支店長　坂本嘉
いわき市植田町字金畑　電話②三二五一

NHK 第一 1340KC

5・37	こどもと家庭の夕べ①みんなのうた②名作ライブラリー③こどもニュース④じょうずな話し方⑤家庭音楽会
7・00	ニュース▽ニュース解説
30	三つの歌
8・03	ニュース特集／きょうの国会／東南アジアの農業開発／時の動き
9・15	趣味の手帳＜ふたりの聖徳太子＞伊藤平左衛門
30	歴史のふるさと「桔梗くずれ」
10・30	風流歌草紙～心の雨～
11・05	夢のハーモニー「印度の歌」ほか

NHK 第二 1540KC

6・00	そろばん教室「6級のかけ算」
20	基礎英語
40	英語会話
7・00	ラジオ農業学校「水稲の集団栽培」東海林仲之助
15	続基礎英語
30	中学生の勉強室「英語」原田和彦
8・00	通信高校講座①商業一般②地理③英語④化学⑤古典⑥英語
10・15	通信高校講座「物理A」「数学Ⅰ入門」
11・00	フランス語入門～基礎編～
20	スペイン語入門
40	大学講座「心理学」

ラジオ福島 1060KC

6・00	ニュースハイライト▽今日のニュース▽今日のハイライト
25	月曜ナイタージョッキー
7・00	月曜リクエストパレード　大橋巨泉
8・00	ミュージック・ワイド・ショー
9・30	ミュージック・パレード▽今週のヒットメロディー
45	商工業者の皆さんへ＜BGM＞県中小企業指導室
10・00	ヤング・ヤング・ヤング
30	ミュージック・イン・ハイフォニック
11・00	大学受験ラジオ講座

総合テレビ ④
※印はカラー番組み

6・00	※みんなでホームラン
25	みんなのうた
30	素顔の青春
7・00	※きょうのニュース
30	※新日本紀行「足摺」
8・00	※ファミリーショー①「ヒットメロディー」藤山一郎　高峰三枝子　和泉雅子②「いつか見た顔」③「ジェスチャー」西郷輝彦　渥美清　林美智子ほか
9・00	ニュース▽ニュースの焦点
40	みだれがみ　渡辺美佐子　入川保則ほか
10・30	時の動き
11・10	現代の映像
40	夜のアルバム

教育テレビ ⑩
※印はカラー番組み

6・00	中国語講座
30	みんなの科学「生命の歴史」
7・00	英語会話「紹介する」
30	技能講座「テレビジョン技術」
8・00	婦人学級「男女同権」新しい男女同権
9・00	通信高校講座「国語」
30	通信高校講座「物理」
10・00	通信高校講座「数学」
30	通信高校講座「英語」
11・00	通信高校講座「数学」
25	やさしいドイツ語

じゃんがら

福島テレビ ⑧
※印はカラー番組み

6・15	宇宙エース▽冬眠人間
45	ニュース・フラッシュ
7・00	わんぱくフリッパー「事故現場に急げ」
30	新吾十番勝負「地獄の剣光」田村正和　待田京介ほか
8・00	逃亡者「山狩り」
9・00	「おにいさん」川崎敬三　光本幸子　三宅邦子ほか
30	おれの番だ「ああ漫才二等兵」藤田まこと　三角八郎　笠置シヅ子　人見きよしほか
10・00	特別機動捜査隊「黒い砂漠」瞳麗子　松本錦四郎ほか
11・00	大相撲ダイジェスト

みもの

◇第八回

みだれがみ
～総合・夜9・40～

明治二十八年四月、日清戦争は終わった。しかし、晶子が待ちわびる四郎は帰ってこない。そのころ堺の徴集兵の乗った船が沈没したというわさがひろまっていた。隣の阿波屋でも大きな悩みが起こった。出もどりの妹・芳子が女の子を生んだのである。しかも、勝気な芳子が先方を怒らせてしまったため、赤ちゃんをひきとってもらえない。芳子はとうとうある夜、子どもを残して家出してしまった。

一方東京では、ひろしの師・落合直文が帰還した。ひろしはさっそく、自分を韓国へ行かせてくれと師にたのんだ。彼は、日本とはいかなる国かを知るために、近隣のようすを知りたいと思った。さらにできれば、日本のために韓国の人の心を日本に向けてみたいと思ったのである。落合はひろしの青年らしい心意気を理解して韓国行きをゆるした。

冬が来た。隣家の不二子は、妹の家出いらい、ますますふさぎこむようになり、世をはかなんでとうとう京都の尼寺へはいってしまった。

そして待ちに待った四郎が帰ってきた。暗い毎日ばかり続いていた晶子には、久しぶりにうれしいニュースだった。しかし、その喜びもつかの間だった。四郎はすぐ大阪へ行ってしまうのだという…。

出演＝渡辺美佐子（晶子）垂水悟郎（ひろし）入川保則（四郎）高森和子（モモ枝）ほか。

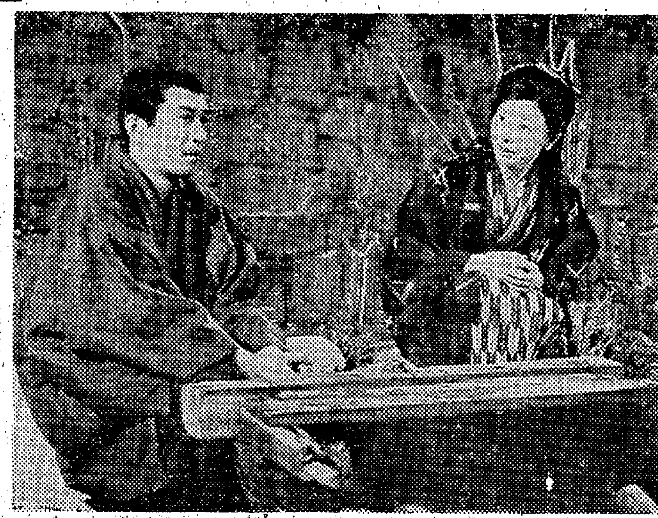

晶子の喜びもつかの間　四郎は大阪へ行くという…

◇みんなの科学

生命の歴史
～教育・夜6・30～

ダーウィンの航海

「種の起源」によって、生物の進化のみならず、ひろく人類の思想に大きな影響を与えたチャールズ・ダーウィン。

今回は、ダーウィンがこの進化論を生みだす重要なヒントを得たといわれるガラパゴス諸島の生物にスポットを当ててみる。

一八三五年ダーウィンは、長い航海の末、ガラパゴス諸島についた。十六の主要な島からなるガラパゴスは、南米のエクアドル海岸から西へ約千キロ、赤道直下に点在している。溶岩におおわれた島々には、巨大なゾウガメが住み、恐竜の孫といわれるオオトカゲや、ウミトカゲが海を泳ぎ、サボテンと菊の大木が林立し、ペンギンやアザラシも同居している。しかも、気象条件が同じでありながら、それぞれの島で、ゾウガメの種類が違うなど、無数のなぞに満ちていた。現在も、ガラパゴスは生物の進化と生態をさぐる格好の実験室といわれているが、こうしたガラパゴスの生物のなぞは、ダーウィンの進化論に重要な役割りを果たしたのである。

番組みでは、ゲストにガラパゴス諸島を探検した経験を持つ伊藤秀三さんを迎え、現地に取材したフィルムで、めずらしい生物の数々を紹介しながら、ダーウィンの進化論について考えてみる。

＜出席＞長崎大学助教授・伊藤秀三、大阪大学教授・佐藤磐根。

ききもの

◇趣味の手帳

二人の聖徳太子
～第一・夜9・15～

伊藤平左衛門さんは、宮大工である。仕事がら、神社仏閣の古建築を調査する。そんなことから、歴史に興味を持ち、古文書あさりが趣味になった。それだけに、史実についても伊藤さんなりの考えが浮かぶ。"二人の聖徳太子"も、そのひとつである。日本書記に記された聖徳太子と、法隆寺の古文書に出てくる聖徳太子とは、年代的にずれがあり、太子の母、妻、子ども、それに亡くなった命日も違っている。

伊藤さんの推論では、もともと別の人物、二人の聖徳太子がいた。後世それを同じ名前であるために同一人と考えたことから、聖徳太子の人間像に混乱を来たしたのだという。

十七条の憲法を作った聖徳太子は、日本書記の太子で、法隆寺を建築したのは聖徳太子二世である。一世と二世には、およそ六十年の間がある。

伊藤さんの推理は法隆寺を中心に飛鳥時代をかけめぐる。

◇おれの番だ

ああ漫才二等兵
～福島・夜9・30～

きょうから6回にわたって放送する"おれの番だ！"最終シリーズ「ああ漫才二等兵」は、昭和十七年から終戦の年まで、大阪と中国大陸を舞台に展開する藤田まこと主演の異色兵隊ドラマで、漫才師という特異な職業の一庶民の目でみた軍隊生活を、笑いとユーモアのなかにえがくものである。

太郎と五郎は"東陽館"で初舞台をふんだ。出し物は「兵隊漫才」。ところがこれがさんざんのできで、余りひどい客のバ声に中途で太鼓がなり、ふたりはほうほうのていで楽屋にひきあげた。

共演は三角八郎、曽我廼家五郎八、笠置シズ子、人見きよしほか。

FM放送
☆印はステレオ番組み

6・05	夕べのひととき＜ディスク・ジョッキー＞
7・20☆	ステレオコンサート＜ラテン・タイム＞「岩に咲く花」「ジャスミンのセレナード」「グラナダ」「ブラジル」「ラ・マラゲーニヤ」「リオの夜」「クマーナ」ほか
9・15☆	音楽のおくりもの　歌劇「マノン」砂原美智子　五十嵐喜芳ほか
10・00	イングリッシュアワー「世界の話題」
40	朗読「車輪の下」島宇志夫
11・05	夜のしらべ　交響曲第一番　バラキレフ作曲

あすの運勢
小川石洲

五月二十三日（火・赤口）

【1月生】よさそうに見えてなかなか進展せず、時のくるを待て
【2月生】心に思いながら実行の勇気に欠ける日、勝負はさけよ
【3月生】思いがけぬことに出会わん、なにごとも慎重さが大切
【4月生】しいて動けば運も動く いまは現状を守るが安全なり
【5月生】人の好意はすなおに受けよ、幸運のキッカケとならん
【6月生】取り越し苦労して悩むほどのことはない勇気で行動を
【7月生】信ずる人もあてにならぬことあり、あわてず対処せよ
【8月生】願いごとかなう盛運の日思い切って行動して好調進む
【9月生】引っ込み思案せず少々の不安も勇気で吹きとばせ好転
【10月生】考えはよいが希望どおりの進展は困難、あせりは禁物
【11月生】相手の意見を尊重すればまとまり早い、人の和大切に
【12月生】万事割り合い順調に進む日、ただし急変には警戒要す

■募集
お座敷、お勝手女中さん
通勤、住み込み問わず
割烹
紫
平・新田町
電4063・7525

あなたのお店の信用は
東芝の冷凍機がお守りします
近代的な各種設計施工
納入敏速
特約店
吉村ガラス商工
平・堂ノ前　TEL・2689
ミツワ電機商会
平・長橋町　TEL・8004

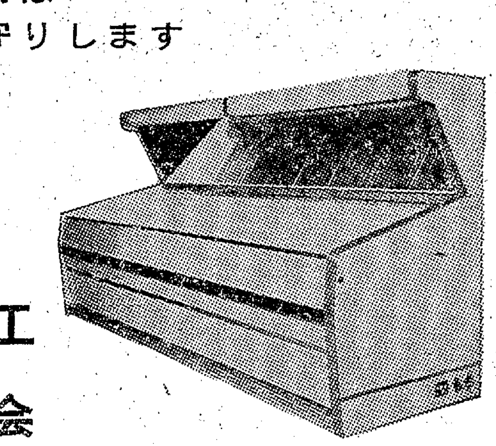

東芝業務用　冷蔵庫・ショーケース

安全運転
無線車完備
■電話■
本社　2640
2175～6
好間（平）5372
草野（平）5647

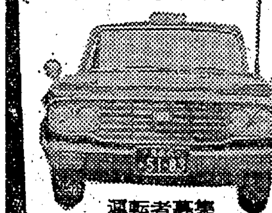

運転者募集
尼子タクシー

一流メーカー
厨房器具特売中！

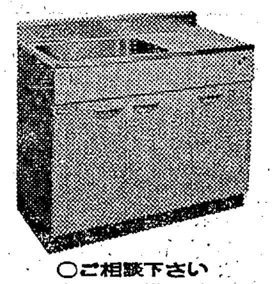

○ご相談下さい
カタログ進呈！
関彰商事株式会社
いわき市平字一町目電(代)4187

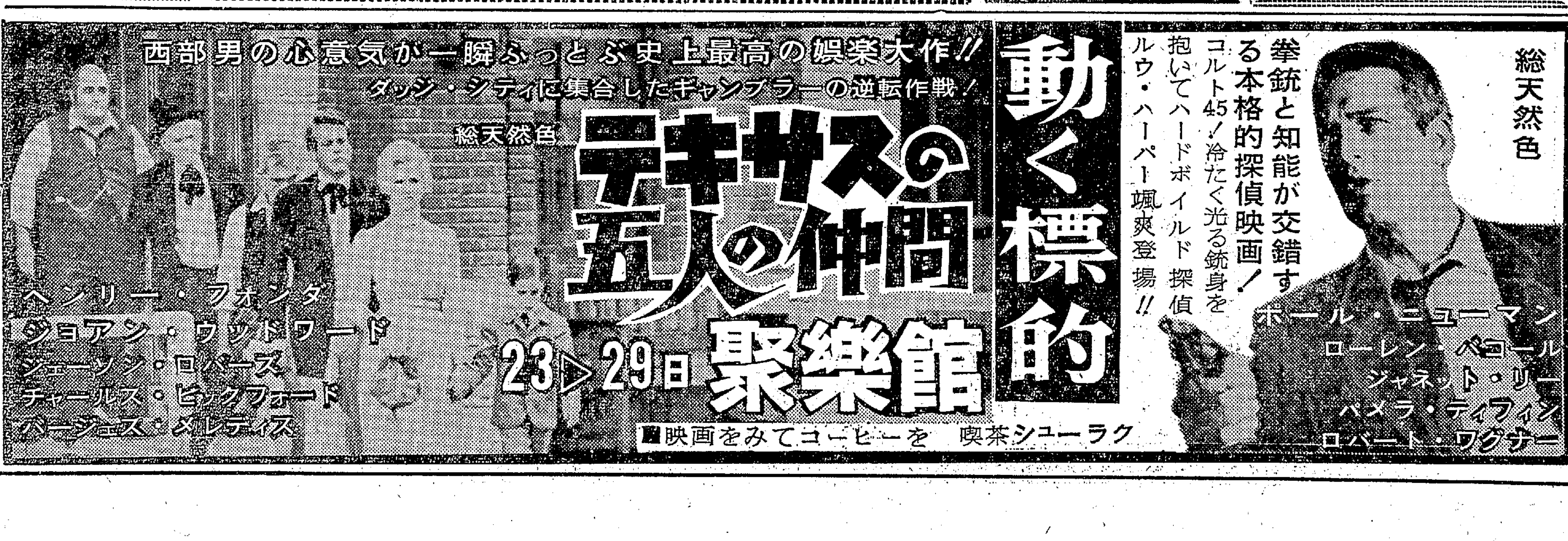

酒飲み無免許で暴走

内郷 駐車に衝突、四人ケガ

二十一日午後十時五分ごろ、いわき市内郷内町立町二三地内の県道で酒をのんだうえ、トラックを無免許運転していた茨城県下妻市高道祖字桜塚四二四五、作業員神郡好春(二七)は、カーブを曲がりきれず道路左側に駐車していた同市平田町一、飲食業小名川英明さん(三二)運転の乗用車に衝突した。

このため乗用車に乗っていた小名川さんは頭に三週間、同乗の弟小松敬君(一〇)も頭などに二週間のケガ。またトラックに同乗していた茨城県筑波郡筑波町安食、会社員里瀬勇さん(三〇)は頭に三週間、神郡も顔に二週間のケガをした。

内郷署の調べによると、神郡の酒のみ、無免許運転。なお同署では悪質事故がふえているのできびしい取り締まりを行なっている。

歩行者はねられてケガ

二十一日午後三時三十五分ごろ、いわき市平南白土字八ツ坂三の三地内の県道で、同市平上神谷字下二九、運転手須藤俊男さん(三七)のトラックが道路を歩いていた同市平南白土字八ツ坂一の一、無職菅波春子さん(三七)をはね頭に二週間のケガを負わせた。平署の調べでは須藤さんの安全運転違反。

バイクが転倒兄弟ケガ

二十一日午前八時半ごろ、いわき市小川町西小川字豊田三三地内の県道で、同市小川町高萩字山ノ入五五、工員松村正勇さん(二七)はバイクを運転、前から来た車に気を取られハンドルを切りそこねて道路に転倒して左足に一週間、同乗していた弟の勇ちゃん(七)も頭にそれぞれ二週間のケガを負った。

トラック同士衝突

二十一日午後七時四十五分ごろ、いわき市四倉町字東一丁目一四地内の国道で、東京都江戸川区長島町二三七、運転手神島祐世さん(三七)運転の大型トラックと、いわき市小名浜花畑町二四の四、商店馬目三枝さん(三七)運転のトラックに衝突。このため馬目さんは胸に二週間、馬目さんの車に同乗していた双葉郡楢葉町木戸字中島二五、無職松本カツヨさん(四二)は胸に二週間のケガを負った。平署の調べでは双方が交差点で徐行を怠ったもの。

ドアが開き落ちて幼児死ぬ

二十一日午前九時四十五分ごろ、いわき市小名浜字井別地内の市道で同井別一六の三六、製材工員浦山日出雄さん(三七)運転の普通トラックが、道路右側の自宅通路に入ろうとしたさい、助手席側のドアがひらいて乗っていた長男の信則ちゃん(六)＝小名浜二小一年＝が道路にころげ落ち、頭の骨を折って死んだ。

バイクの少年ケガ

十九日午後三時十分ごろ、いわき市平字林木町三九地内の市道交差点で同市平下高久字清水二四、整備工少年(一七)のバイクと、同市小川町上小川字片石田九三、同大平寿限さん(三七)運転の普通トラックに衝突、このため少年は左肩に二週間のケガを負った。平署の調べでは双方が交差点で徐行を怠ったもの。

中塩で山火事

二十日午後三時二十七分ごろ、いわき市平中塩字荒田地内の共有林から出火、松、杉など八十㌃を焼いて同五時二十分ごろ消えた。原因はわらび採りの人たちが投げ捨てたたばこの吸いガラからしい。損害調べている。

消毒器が加熱火事騒ぎ

二十一日午後三時十五分ごろ、いわき市好間町字洞三四、いわき市立国保好間病院(大内徹所長)診療室で消毒器が過熱して木造台が焼けた。発見が早かったため大事にいたらなかったが、同病院には患者八十五人が入院しており、避難するなど一時はたいへんなさわぎだった。平消防署の調べによると、損害はわずか。

秋田県人会が誕生

秋田県人会発会式は二十一日午後一時から常磐観光ホテルに百人が出席して開き、会則を決め武田真志氏を会長に選び発足秋田の酒と秋田のガッコで懇親会に移った。

だれでも出品できる

いわきばら会では一般希望者のコンテスト出品をお待ちしています

ただし　会員の家族を除く

場　所　旧平公会堂本館二階

締め切り　五月二十八日正午

一等優勝楯その他バラ苗など賞品多数

平工、東北大会に出場

県下高校野球 決勝で福島商に惜敗

第十九回春季県下高校野球大会二日目の二十一日は郡山市の開成山球場で準決勝、決勝の三試合が行なわれ、決勝ではいわき地区代表の平工が福島商に3―2と破れ優勝を逸したが、福島、学法石川とともに六月十、十一の両日信夫丘球場で開かれる東北大会に出場することが決まった。平工の戦績つぎのとおり。

◇決勝

福島商	101	006	010	9
平　工	000	010	001	2

▽バッテリー＝(福商)引地―斎藤常(平工)小松崎、米沢、有吉―中軍

▽三塁打＝歌川(福商)▽二塁打＝引地(同)中軍(平工)

◇準決勝第二試合

平　工	112	010	111	8
学法石川	000	000	000	0

▽バッテリー＝(平工)米沢―中軍(石川)大竹―松崎

▽三塁打＝小林、中軍(平工)関根(石川)▽二塁打＝安藤(平工)

きょうから交通安全運動

無事故めざし指導徹底

寄の全国交通安全運動はきょう二十二日から三十一日までの十日間〝一秒待つ心のゆとりが身を守る〟〝アッあぶない　そのスピードが死を招く〟をスローガンにくり広げられる。

いわき五署は県警本部の指令に基づいて街頭指導、車の取り締まりを実施する。

こんどの運動の重点目標は①歩行者の安全な横断②安全な踏み切り通行③自動車、自転車の安全運転④車両の安全整備⑤道路交通環境の整備改善の五項目で、無事故をめざす。

また取り締まりではとくに酒飲み運転、無免許運転、ダンプカー、バイクの無謀運転の徹底的な取り締まりと運転者の安全教育を推進する。

観光座談会　東北の旅の酒主催の観光座談会は二十七日午後一時から平商工会議所で開く。

大和田さんが優勝盤を獲得

平将棋募集会は二十一日囲碁会を開き、大和田粒平さんが優勝、しかも三回目の優勝だったので優勝盤を獲得した。

▽A組①中根勝雄②金成竪治③岡田信一④渡部正▽B組①大和田粒平②瀬谷文三③小川力雄④湯川尚睿

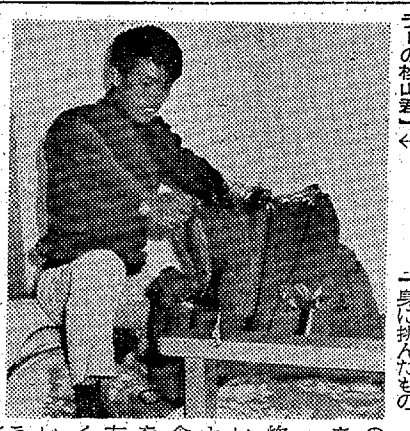

【平ユースホステル第一号ホステラーの杉山君】←

東京からホステラー第一号

平ユースホステル 北海道旅行に寄る

いわき市営平ユースホステルは二十日、七人のホステラーを迎えて店開き、開館記念とあって伊藤末次ペアレントのほか大和田教育長夫妻、渡辺平出張所長らも歓迎、記念品を贈ったあと、ミーティングを楽しんだ。その宿泊第一号は北海道一周をめざし十一カ月の徒歩旅行をする東京都品川区大井二の二七の一五、会社員杉山竜夫君(二五)だった。

杉山君は昨年四月に九州一周のサイクリングツアーを行なった旅慣れたホステラー。ことしは自分の体力の限界を見極め、しかも社会勉強をと貯金した九万円をふところに五月五日東京を出発、水戸～平～仙台～八戸～むつ～函館から北海道一周をめざし、ユースホステルの旅に出て平についたのが十七日目。とかく無銭旅行だなんだと人の世話を当て込んだり、バイトしながらというのが多い中で、アルバイトは絶対しない、無銭宿泊はしないと計画的に自分自身に挑んだもの。一日二百八十円の予算で、野宿を原則とし、ザックに寝袋、自炊道具を詰めているが、ユースホステルは栄養食を補給、体力を回復、自宅や友人に手紙を書くのに欠かせない施設だという。

新設した平ユースホステルに対する印象は『公営なので差別感がなく、ペアレントの接し方も上等、食事もよくて最高級のクラス。新しくて気持ちのよいのが何よりもプラスです』と、社交辞令を差し引いても合格点をつけたようだ。

メジマグロ水揚げ

小名浜魚市場いっぱいにならべられたメジマグロ…。十九日朝、七カ統の巻網船が入港、水揚げしたもので、江名、中之作もふくめこの日豊城三港のメジマグロ水揚げ量は、しめて六十八㌧だった。漁場は、磯崎(茨城)―塩屋崎沖だが、県水試の話によると、ことしは魚群の北上が例年よりはやいばかりでなく、漁況も好調だという。常磐沖にメジマグロの漁場が移るともっぱらの噂だ。

へアさん

5817　中島安男

靴のフカヤ
平駅前中央通り
TEL・4668

看板 彫刻 印章・ゴム印 の 推名
<営業種目>
◆総合プラスチック看板◆（アクリ・塩ビ専門）室内表示看板 プラスチックバッジ
◆各種金属彫刻◆ 金属文字看板 プラスチック彫刻
◆プラスチック加工◆
小名浜店　T・②―4072
小名浜工場（小名浜平線沿い）
湯本店　T・2217

☆他店でマネのできない☆
1週間でできる広告マッチ
ただし和紙使用／5000個以上／現金払い
専門店 サトー広告社
いわき市平谷川瀬字三十九町／電3790

南国の味 椰子の実

ここに夢が……南国の味――ハワイアントリオがお待ちしています。常磐ハワイアンセンターへどうぞ!!
ハワイアンセンター一優待券の取り扱いをしております
¥200・¥300
名物の 松月堂 IWAKI TAIRA ☎8151

耳鼻咽喉科 気管食道科 X線科
大和田医院
院長 大和田郡司
大和田一郎
▽入院応需△
いわき市平字南町 電三八七（みみはな）

総合看板 アクリ照明看板 舞踊演劇 大道具作製
ハコザキ
（工房）いわき市平字十五町目 電六〇六一

成田歯科医院
成田智水
いわき市平字三町目（平和通り）電八八四八

楽に焼けますか？
⇨なぜ〝楽焼き〟というの？という質問に〝楽に焼けるからだ〟という答えは正解になりません
⇨結婚式　クラス会　で会合の記念にどうぞ（出張もいたします）
レストラン カイカ
平・新田町　電2250

全自動温水ボイラー
オートカン

石油・軽油用
■蛇口を開くだけでいつでも湯がでる！
■オール自動だから……燃料が安くて便利
能力15―65度
600㌔㌍―4,000㌔㌍
（2人用浴槽15分燃料費15円）
代理店 株式会社 叶多金物店
いわき市平字二町目 電2932

招待百人きまる（現代の恐怖）

名画座で二十四日から上映する〈現代の恐怖〉百名様ご招待は、はがき応募を二十日締め切った結果、百八十四枚に達し、抽選でつぎの百名様ときまりました。招待状は本人あて直接発送します。二十四日から三十一日までいつでも招待状でみられます。

（名画座・本社共催）

〈平〉羽田光雄 鈴木齊久 松本福寿 金成俊一 坂本キク 末永和也 庄司仁郎 庄司初子 井上利光 木田耕捷 佐藤義雄 黒沢茂三 長岡政江 佐藤洋子 佐藤三男 宇佐美和明 湯田裕子 鈴木敬四郎 近藤秀男 植松英子 大和田聡 山本タカ子 佐藤雄一 菅波孝子 間宮てる子 羽田清則 平沢憲一 八田彦太郎 阿部モリ 仲野紀子 鈴木時雄 三輪映江 菅波哲 田中猛 馬上タカ子 猪狩基造 長場要七 長谷川雅秀 長岡曙子 阿部烈元 羽田寿美子 黒沢陽一 山岸シモ子 真柄ウメ 高木一 会田利秋 蛭田美智子 阿部嘉松 安藤昌子 阿部ヤイ子 木村豊 羽田都子 中野喜一 鈴木愛子 大平重喜 松本静 矢島吉哲 真柄孝一 草野ハツエ 新妻浩二 鈴木保 吉田キヨ子 井上栄子 御代君子 石井喜美雄 但野博貞 大平清子 大野洋子 蛭田吉雄 安孫子正憲 高木キク子 大谷健 渡辺辰夫 羽田佳世子 今宮知恵子 〈内郷〉鈴木佐代子 斎藤金吊 佐藤勝代 矢吹レイ子 橋本一 海津啓三 矢吹省一 佐藤信博 笠間京子 高野勇一 高野カツ子 馬目時雄 倉谷敬 菊地勝一 鈴木光治 〈常磐〉小松いね子 鈴木安行 大竹忠治 〈小名浜〉馬上チヨ 長瀬清 御代尚司 馬上政種 馬上静江 〈四倉〉高木仁 高木京子

身障者に救いの手

磐城 時計商が積極的に採用

両足の悪い身体障害者を店主の暖かい理解で採用され、係員を感激させている。身障者は遠野町下滝字芦草二二、小野勇夫さん（三二）で、小野さんは福島更生指導所で時計の修理技術を一年三カ月で習い、昨年三月に卒業いらい職を求めていた。常磐福祉事務所、職安でも懸命になって各方面を探していたところ小名浜下明神町、内山時計店内山弘一さん（三七）がこれをきき採用ときまった。

内山さん方ではすでに四人の身障者が採用され働いているという身障者に対する深い理解者であり、係員も内山さんの暖かい思いやりに感謝している。

花やかに25の演し物を披露

会主改名披露に熱演

若柳之翠師の改名披露と七人の名取り披露をかねた若翠会舞踊発表会は二十一日午前十一時から平市民会館ホールに千人のファンがつめかけ、午後八時近くまで盛大に開催した。

この日は会主の改名、七人の名取り誕生とあって会場は花やいだ空気に満ち、着飾った観客は第一部、二部を通じ二十五の演し物に見じろぎもせず魅了され、一つ一つ激賞の拍手を贈って、華麗な踊りを堪能した。

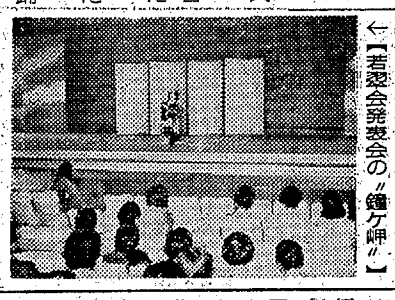

←【若翠会発表会の"鐘ケ岬"】

呉羽の畠山君が優勝

きのう勿来で卓球大会

勿来体育協会、勿来支所教育委員会出張所共催の卓球競技大会は、二十一日午前八時半から錦中体育館に百余人の選手が集まって熱戦が展開され、一般男子シングルスの部で畠山宣夫君（呉羽）が優勝し、佐久間会長から優勝カップが授与された。入賞者次のとおり。

▽一般男子シングルス＝①畠山宣夫（呉羽）②引地武夫（勿来）③芳賀孝倍（勿来工）千葉満（呉羽）

▽一般女子シングルス＝①遠藤恒子（勿来二中OB）②佐藤ハツエ（村越ネジ）③浜谷紀子（いわき造林）

▽一般男子ダブルス＝①伊藤博・引地武夫組②坂本良幸・遠藤恒子組③石山金一・金賀徳彦組 胡口敏雄・織内政夫組

▽中学男子シングルス＝①鈴木和人（勿来二中）②千代住しげる（勿来二中）③小野明（勿来二中）渡辺信男（植田中）

▽中学女子シングルス＝①小野紀子（植田中）②赤津繁子（植田中）③上遠野幸子 椎名政子（植田中）

▽中学男子ダブルス＝①小野明・鈴木和人組（勿来二中）②伊藤政幸・阿部幸雄組（勿来二中）③渡辺信男・鈴木孝組 内藤義則・斎藤つよし組（以上植田中）

▽中学女子ダブルス＝①上遠野幸子・小野紀子組②赤津繁子・椎名政子組③木村エミ子・緑川照美組 若松澄子・児玉明子組

四倉町わかめ会で役員改選

四倉町わかめ会は第四回総会はこのほど開き、永井俊正会長が辞任したので、役員をつぎのように改選した。

▽会長＝高木弘明▽副会長＝緑川義男 根本博臣▽会計＝鈴木光雄▽監事＝鈴木啓介 長谷川充男▽理事＝田中禅 水口忠好 大谷正則 金成一 長谷川栄勇 永倉信雄▽相談役＝永井俊正

常磐地区駐在員会で幹事会

常磐地区駐在員会（仲井幸吉会長）は二十五日午後一時から常磐支所で第一回幹事会を開き運営問題について協議する。

民報映画案内

※【平】

★ひかり座（六・三五）地獄のランデブー（八・三〇）さすらいの一匹狼（↓23日）

★聚楽館（六・二〇）砂漠の反逆者（八・二〇）暴走52マイル（↓22日）

★世界館（六・四〇）あゝ君が愛（八・二五）春日和（↓23日）

★東宝民劇（六・二〇）青春は俺のものだ!（七・五〇）クレージー黄金作戦（↓13日）

★平日活（六・四〇）猛獣狩マルガ（八・〇〇）大巨獣ガッパ（↓30日）

★東映三夜（六・五二）続・浪曲子守唄（八・二六）解散式（↓23日）

★名画座（七・三〇）復讐の切り札（八・四〇）監獄市逆手斬り（↓23日）

※【内郷】

★綴映劇 若親分誕生 拳銃は俺のパスポート 日没前に愛して（日）

※【常磐】

★常磐座 組織暴力 恐喝 ギャング対Gメン（↓23日）

★三函座 懐しき風来坊 東京博徒 夜の罠（↓23日）

★常磐日劇 荒野の群盗 遅いラッパ ハリケーン作戦（↓22日）

※【小名浜】

★国際 レッツゴー!若大将 クレージー黄金作戦（↓30日）

★日活 大巨獣ガッパ 猛獣狩マルガ 涙くんさよなら（↓23日）

★金星座 一心太助 網走番外地（↓27日）

★銀星座 砂漠の反逆者 テキサスの五人の仲間 荒野のみな殺し（↓22日）

※【植田】

★うえた館 爆走 殺人狂時代（↓23日）

★中央館 うごめき 悪女日記（↓23日）

★菊多館 東京アンタッチャブル 侠客道 博ち打ち一匹竜（↓26日）

★植田ロマンス ネバダスミス イスタンブール（↓29日）

※【四倉】

★四倉国際（↓22日）列車 暗黒航路

100貨店

きょうから春の交通安全運動が三十一日まで実施される。こんどの運動は、学童児の通行確保と大型ダンプの暴走追放が大きなねらい。とくに官庁、職場、地域、家庭をあげ全国民総運動にしたのが特色で、期間中だけでなく、期間後も継続させようという積極的なところみである◆全国的にみると、代表的な運動計画として、交通安全の家族会議、三ない運動（酒を飲んだら運転しない、運転する前に酒を飲まない、運転する人に酒を飲ませない）ワン・ツー・スリー・ゴー運動（右見て、左見て、前見て進め）安全モデル路線の設定、県民総モニター、家族訪問で交通診断など多彩◆ところで、交通三悪のなかで、とくに問題になっているのが酒のみ運転である。酒を口にしたら運転しない、という自覚がまだまだ徹底していない。とくに酒飲みは夜半に多く、取り締まりが手薄になるせいか、油断して運転するらしい。酒のみ運転に対する法規は従来以上にきびしくなり、ちょっと口にしただけでも、免許取り消し、停止処分にあう◆だが法規がきびしくなっても、いぜんとして酒のみ運転や事故が絶えない。いったいどうすれば、この酒飲み運転が追放できるのであろうか。もちろん社会の協力なり、取り締まり強化といった一連の防止対策が、常に継続されることの必要を痛感するが、その根本は、なんといっても本人の自覚以外にはない◆もっとも、それが実現できないから頭を痛めているわけだが、とくに夜間の取り締まりが必要であろう。飲食店に駐車場でもあれば、カギをあずかることもできるが、場末の道路わきにおいて、こっそり帰るのもいる。酒をのませて、事故を起こせば、提供した方も罰せられる三ない運動さらに徹底へ。（龍人）

社員募集 ■職種 営業担当社員 ■資格 年齢22歳～50歳までの男女 ■募集人員 10名 ■待遇 入社後3か月は月給25000円を支給しその他成績により能率給を支給します ・ご希望者は5月30日までに下記支店あて履歴書をご送付下さい 面接日をご通知申しあげます 日本電建株式会社平支店 いわき市平字堂の前7の2 TEL・（平）9161

お写真 館林 平公園下 電三三九六

パンとケーキ 開花亭 平・五町目 電三三四二

贈り物には アルバム 茂木カメラ

作業服・事務服・白衣 あなたの職場のユニホーム! 会社・病院 商店・学校 諸官公署・事業所 指定縫製 鈴屋 いわき市平字大町 TEL・3788 直属工場 埼玉県羽生 縫製ヒラリー

内科 放射線科 小児科 四戸医院 いわき市平谷川瀬（いすゞ自動車うら）電話（平）七七一七 院長 四戸隆太郎 医員 四戸玲子

安らかに眠りたい 快い寝室の設計に…… 寝装の店 丸栄 いわき市平字中町 旧公会堂前電7686 本店 丸栄製綿株式会社 いわき市草野駅前電5221

外出用ペン《ミニ》 Sailor カートリッジ式 セーラーmini セーラーミニ――14金ペン 1,000円 セーラーミニ'64―― 1,500円 軸色――ブラック・グリーン・ピンク・ブルー 福島県総代理店 株式会社 薮内喜平商店 福島店②9301～3 郡山店②3590・5143

志賀外科 整形外科 【入院随時】 いわき市平字鍛冶町二七 院長 志賀柳一 電話 昼（院内）七八四六 夜（自宅）六三六五

牛豚肉問屋 たいらの緑屋 本店 いわき市平字一町目 電2539／6084 支店 いわき市平字田町 中央通り電2794

第67回全国自治宝くじ当選番号
◇1等（700万円） 02組 199414
◇1等の組違い賞（7万円） 1等の組違い同番号
◇1等の一字違い賞（1万円） 1等の一字違い番号（各組共通）
◇2等（500万円） 04組 145016
◇3等（300万円） 20組 136678
◇4等（200万円） 20組 183597
◇5等（100万円） 02組155516 20組149102
◇2～5等の組違い賞（5万円） 2～5等の組違い同番号
◇6等（7万円） 128324 131445 141446
◇7等（1万円） 下4ケタ 2344 2923 8655
◇8等（1000円） 下3ケタ 300 487 693
◇9等（100円） 下2ケタ 18 30 96
◇10等（50円） 下1ケタ 1 3 4
受託 日本勧業銀行

貸し 間▽六畳、台所つき▽場所＝警女近く▽日当たり良▽連絡先＝平・桜町三三 古内

募集 バーテンおよび女性を求む 年齢18歳以上 通勤住み込み可高給優遇 委細面談 平字田町 山茶花電二七四八

アパート（二階建て）▽上六畳三畳、下四畳半 台所浴室トイレつき▽バス停留所近く▽連絡先＝電（平）四四三八

募集 ▽大型トラック運転者及び助手 優遇する 委細面談 いわき市平字正内町九四電（平）三八二七 小橋砂利店

急募 幹部指導職員一名男女共三〇歳上高卒以上希望者履持参 安田生命平営業所（平駅前通りひかり医院隣）電三九九四

女店員募集 ・中卒以上三十歳までの方 ・各種保険あり・通勤可能の方 ・ご希望の方は本人履歴書持参の上ご来店下さい 婦人・子供服の店 やまと 平・三町目 TEL・4630

名入れタオル 平・五町目 馬目染工 電二三五八

正 ■新築・改築・ブロック建築（一九四）鉄筋コンクリート建築一般・建築施工 防火地域内の例外扱い③材料で造り またはおおわれたもので不燃 ㈣高さが二メートルを越える門またはへいで不燃 ㈣高さ二メートル以下の門またはへい（卸し売り市場の上家などの緩和規定は準防火地域内でも同じ） ■新築・改築のご相談はゼヒ当社へ… 斎藤建設工業株式会社 いわき市平字仲間町 電5864・5808 出張所 いわき市小名浜 電②7764

会津清酒 やまとがわ 大和川 いわき市平字材木町 大喜多や TEL・3722