夕刊 いわき民報
発行所 いわき市平字田町63 ©いわき民報社 社長 野沢武蔵 電話(編集)4161 (販売)4162(広告)4163

賃上げほとんど妥結
前年に比べ一〜二割増

いわき地方の賃上げ要求交渉は、一部を残しただけで大半が妥結した。妥結状況を見ると一般的に前年の賃上げ額に比べて一〜二割多いところが多く、やはり物価の値上がりに順応しているようだ。しかしなかには東武運送のように、昨年は千四百円のアップにとどまっていたのに、今春は八五%増の二千六百円と二倍近いアップとなったところもあり、引き上げ率では小名浜機船底引の五〇%、住友セメント四九%、全自交四八%、品川白煉瓦四四%、堺化学従組四一%、福島臨海鉄道の三三%と大幅なアップとなったところもある。これまでの賃上げ額の最高は小名浜製錬の四千五百三十円。

ことしの賃上げは選挙が続いたために要求が遅れ、従って斉闘も例年にない遅れを見せた。この間住友セメントをはじめ福島臨海労組、同従組が実力を行使し、極力ストを避けて来た常磐炭鉱労組、同職組も、六年ぶりにストに入るなど、物価高を背景に大幅賃上げを要求する組合側の態度も強く、前年より三割増以上の賃上げで妥結したところもふえて来ている。これまでの各労組の妥結額はつぎのとおり(カッコ内は昨年の妥結額)

▽日鉄八茎=三千九百二十九円(三千三百二十三円)▽常磐労組=一方八十六円プラス一時金三千五百円(一方七十六円プラス一時金千五百円)▽内郷=一方成年男子七十六円、一方保護夫六十五円、各一時金三千円をプラス(一方六十五円プラス一時金千三百円)▽日本水素=四千四百円(三千七百七十円)▽堺化学従組=四千九十円(二千九百五円)▽呉羽化学=四千四百九十円(四千円)▽錦プラスチックス=二千九百円(二千八百円)▽小名浜製錬=四千五百三十円(三千五百円)▽東邦亜鉛=三千七百五十円(三千四百五十円)▽住友セメント=四千四百八十円(三千円)▽品川白煉瓦=四千百七円(二千八百四十四円)▽東京工機=三千三百円(三千二百円)▽岡田乳業=三千円(三千五百円)▽浜新印刷=二千三百円(二千二百十六円)▽福島臨海労、同従組=四千円(三千円)▽呉羽興業=二千七百五十円(二千八百七十五円)▽協永運輸=三千五百円(二千八百円)▽東武運送=二千六百円(千四百円)▽呉羽運輸=二千九百四十円(二千九百四十円)▽小名浜海陸運送=四千百五十円(三千五百円)▽全自交=三千八百三十六円(二千五百九十円)▽常磐交通=四千円(三千五百九十四円)▽小名浜機船底引=三千円(二千円)▽大黒屋=三千百五十円(三千百五十円)

小名浜に新名所二つ
買い物に、レジャーに

ミナト小名浜に小名浜ショッピングセンターと、いわきボーリング場が近く相次いで完成する。どちらも大がかりなもので、磐城地区の名物になりそう。

【小名浜ショッピングセンター】協同組合小名浜ショッピングセンターが、約二億円を投じて小名浜一小跡に約八千六百平方mを市から買収し、新築建設の請け負いで五むね約五千平方mの鉄骨平屋建ての完成を急いでいたが、六月二十日開店ときまった。

市内の代表的な専門店三十六軒が参加し、同じ敷き地内に衣料品の亀宗が開店しており、食料品のフジコシも近く開業するため文字どおりお買い物センターといった感じ。小名浜の中央部にまたひとつ名物がふえると地元の関心は高い。

【いわきボーリング】大黒屋デパートが約一億七千万円を投じ小名浜花畑町八〇に建設中だが、好天続きに恵まれ工事も順調で八月初旬の予定よりちょっと早目にオープンできる見込み。建て物は新築建設の請け負いで約一千五百八十平方mの鉄骨平屋建て、アメリカの最新式技術をとり入れ新規格にあった本格的なボーリング場で、十六レーンはもっとも新しい米国イーメス社で自慢の80172型を使用するという。

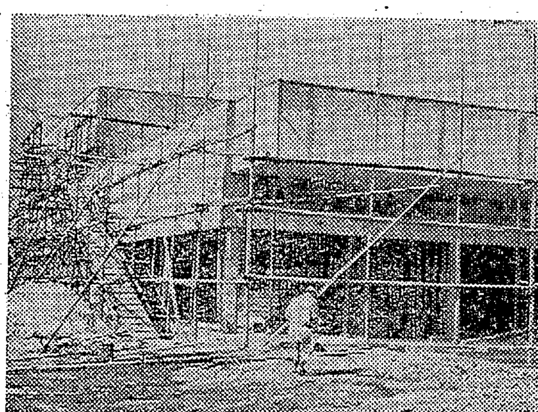

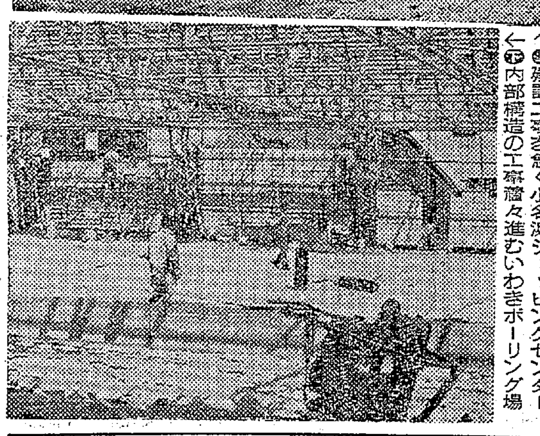

↑㊤建設工事を急ぐ小名浜ショッピングセンター
↓㊦内部構造の工事着々進むいわきボーリング場

全国広報功労表彰に倉島氏
市民と市政のパイプ役

倉島臣男氏

全国広報研究大会は十一月八日から三日間鹿児島市で開くが、席上四十一年度広報功労者六十六氏が表彰される。福島県からただひとりいわき市役所文書広報課法規係長倉島臣男氏(三七)が受賞することになった。

倉島氏は新市合併前、平市政だよりを担当、八年間にわたり広報活動に持ち前の研究心、繊細な注意力をもって市民と市政のパイプ役を果たし、県コンクールで一位入賞すること六回、全国コンクールでも一回入賞している。

浜通り分区代理に指名
小名浜RCの鈴木氏

小名浜ロータリークラブ会員鈴木親太氏は七月からはじまる次年度のロータリークラブ浜通り分区代理に指名された。分区代理とは浜通り地区八ロータリークラブとガバナーとの連絡機関で、地区内クラブの運営を援助するための非公式なガバナー代理。

鈴木分区代理はいわき市小名浜花畑町常磐無線株式会社社長で前小名浜ロータリークラブ会長。これで分区代理を二年つとめることになった。

石川線改良工事など落札
いわき市勿来土木

勿来土木事務所ではこのほど常磐石川線道路改良工事(田人町石住地内)と勿来小野線(遠野町滝地内)四百㍍道路改良工事の二カ所の請け負い指名入札を行なった結果、前者は一千三百万円で錦興業会社、後者は八百万円で錦町丸星建設会社に落札した。完工期はともに十月末。

停電三分の一に減る
四倉地区で昇圧工事

東北電力いわき営業所は四倉地区の六千ボルト昇圧工事を予定どおり二十三日から始めた。こんどの昇圧工事は十七工区に分け十月四日本送電をめざしたほか、塩害対策、停電対策工事を含めた質改善工事で、これが完成すれば同地区の事故停電、作業停電は現在より三分の二も少なくなり、また同営業所管内の昇圧工事は九〇%になる。

昇圧工事は現在の三千ボルト送電の高圧配電線路電圧を二倍の六千ボルトに引き上げる工事で、新産業都市計画に基づく電力需要の伸びに対処するほか需要家サービスのレベルアップが図られる。総工費は三千八百万円で、四倉、久之浜、大久、広野の一部にわたり、配電線路は延べ八十一・三㌔。対象需要家は七千三百二十九戸、高圧電柱は千八百三十八本に及び、トランス取り替え三百台、タップ切り替え三百台、高圧開閉器の取り替え四十台、避雷器取り替え六十五台。また塩害対策として海岸から四㌔地内の高圧配電線を耐塩化工事にするが、その取り替え電線五・三㌔、碍子六千三百組、耐塩皿取り付け二千五百個など。停電対策として新様式の二回線自動ループ化工事などを新設して停電になっても五秒程度で自動的に切り替える。

同地区が完成すると未昇圧地区は山間地の上遠野、永井、大利、牛小川など五地区、四千戸が残るだけになる。工事計画は次のとおりだが、この工事のため午前八時半から午後四時半まで停電になる。

▽第一工区(5月23日、6月21日、9月27日)=岸仁井田、塩木、大森、長友、名木、新切
▽第二工区(5月30日、6月21日、9月27日)=下仁井田、御殿
▽第三工区(5月26日、6月30日、7月25日、8月9日、10月4日)=駒込、久原、沼原、八茎、上岡
▽第四工区(6月2日、9月27日)=駅前、上仁井田、浜仁井田
▽第五工区(6月14日、10月4日)旭町、県川
▽第六工区(6月7日、10月4日)=新道、新須賀、新町、築港
▽第七工区(6月21日、9月27日)=小湊、細谷、狐塚の一部
▽第八工区(6月27日)=筒木原、亀ケ崎、折木、東下
▽第九工区(6月30日、10月4日)駅前、本町、仲町、新町
▽第十工区(7月4日)=筒木原、足沢、鍋無、成沢
▽第十一工区(7月11日)=大久、小久、小山田、北田、田中
▽第十二工区(7月14日、9月27日)=細谷、民の町、原高野
▽第十三工区(7月19日)=南町、仲町、北町、駅前、東町
▽第十四工区(6月30日、7月25日、8月9日、10月4日)=妻玉山、薬王寺、山田
▽第十五工区(6月30日、7月28日、8月9日、10月4日)=中島、白岩、神玉山
▽第十六工区(6月30日、8月9日、10月4日)=和具、栗木作、田戸、戸田
▽第十七工区(8月23日、10月4日)=江ノ網、田ノ網、中浜、横内

経企庁調査班が来市

経企庁総合開発局上瀧参事官、同庁東北総合開発室牛尾田調査官、芳賀事務官ら一行は六月五日午前十時四十五分平駅着急行"みちのく"で来平、いわき地区の工場地帯、住宅団地、小名浜港、国道などを視察し、同日夕郡山市へ向かう。

寸言

▼賃上げほとんど妥結、去年に比べて、一〜二割増が多い。物価値上げに歩調を合わせるのは当たり前。
▼内郷にアメシロ、なにごとによらず早期発見が大事。

天気予報
(小名浜測候所発表) 玉半提供 電五〇三二

【今夜】北よりの風、晴れだが宵のうち曇りのところもある。
【あす】西のち南東の風、晴れだが夜うす曇り。
【海上】今夜うねりが高い。

あすの暦
5月31日(水)

旧暦	4月23日
六曜	友引
日出	4・19
日入	18・48
月出	0・22
月入	11・15
満潮	7・53 23・04
干潮	3・26 15・31

スポーツ用品 平スポーツ いわき市平字田町 並木通り 電4508

謹告!
大黒屋の名前で商品を持ちあるき販売しているものがおりますが当社は現品を持参しての販売は行なっておりませんので当社とは関係ありませんからご注意ください
皆様の利益を護る店 大黒屋 いわき市平・電(代)二一九一

カリブダイヤ
日本チクタクチェーン ネモト いわき市たいら一2 TEL.2607.7566 サービスセンター TEL 7567

町の中で野趣豊かなバービキューをお楽しみ下さい
㊣正午から営業
バービキュー谷口 /平・二町目 PHONE・5682

一流メーカー 厨房器具特売中!

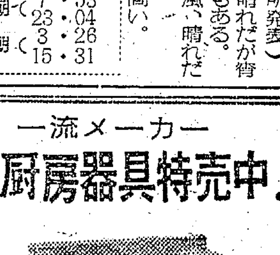

○ご相談下さい カタログ進呈!
関彰商事株式会社 いわき市平字一町目電(代)4187

新技術陣をそろえてみなさんにご奉仕する
ハリウッド美容室
永山鴨子 及川仁子 鈴木蕊子 馬目勝子 久保木ヒサ子 仲居千代子
いわき市平字田町(ひかり座前)電五二四九

総合看板 アクリ照明看板 舞踊演劇 大道具作製
ハコザキ (工房)いわき市平字十五町目 電六〇六一

フジコシの食品が北洋へ!
北洋船団の乗り組みの皆さまへ慰問の食品がどんどん藤越を利用して送られてます カンや箱詰めのサービスをいたしております
日本油 一合ビン 七〇円
カンビール 八〇円
オーシャンウイスキー 三二〇円
サントリーレッド 五〇〇円
さきいか 一袋 一〇〇円
生パイン 一八五円
特に平店本館一階店内事務所では係員がご相談をうけたまわります
フジコシ

（第三種郵便物認可）　いわき民報（夕刊）　昭和42年5月30日（火曜日）第6645号（2）

10高校の野球チーム診断 ⑧

一年選手で度胸満点

短打主義に一発長打も

四倉

昨年の主力がごそって残り大いに期待されたが、やや期待はずれの感がある。とくに目立つのは投打のアンバランスであり、その是正に主力をそそいでいる。選手は場慣れした選手が多いので、慎密すれば今大会よりも、夏の大会が期待される。

【投手陣】主戦投手は二年生の西山。一年生の時からマウンドをふんでいるので、試合度胸という点ではまず心配ない。とくにインコーナー低めにくい込むシュートボールはかなりの威力を持っている。リリーフは下手投げの橋本。下手投げ特有のコーナーいっぱいの速球は、相当相手チームを悩ますだろう。

【守備】キャプテンの東条三塁手をカナメにした内野陣は、昨年同様で堅い。とくに東条三塁手、河田二塁手は守備範囲が広く、かなりのプレーが期待できる。外野は毎試合ごとに目まぐるしく変わるが、とくにこれといった穴はない。

【打撃】全体的に小柄なので、中軸を除いてはバットを短く持っての短打主義に徹している。三番阿部、四番東条、五番西山のクリーンアップトリオは一発長打を秘めているので、一、二番の出塁にかかっている。

本宮田条部山松原藤
橋片河東阿西小藤佐
投手塁塁塁手塁遊遊
捕二三一投中左右

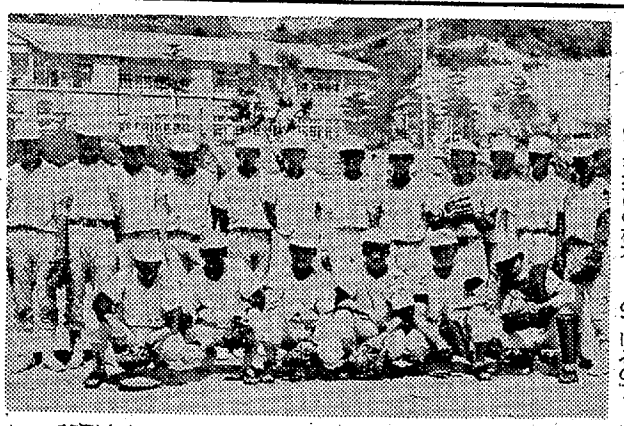

前列向かって左から橋本　河田　東条　山下　小松
片寄　久保木　後列左から佐藤（東）　阿部　西山
（高）　箱崎　西山（忠）　星　佐藤（三）　藤原
吉田　新妻　　柵辺の各選手

子宮ガン検診　四倉町の子宮ガン検診は平保健所員によって三十一日午前九時から四倉町商工会館ホールで行なわれる。

優秀賞贈られる　磐城青年会議所

磐城青年会議所広報委員会は六月十七、十八の両日青森県弘前市で開かれる日本青年会議所東北地区会員大会の席上で同東北地区協議会から優秀委員会賞を贈られる。優秀な広報紙の発行、地域社会へのPRなど前年度の活動内容が認められたもので、委員会で受賞したのは県内ではこれが初めて。同会議所からは鈴木春季理事長ら十一人が大会に出席する予定。

市況

魚類

（二十九日午後一時三十日正午）三十日の小名浜港は巻網のキワダが出回った。

【小名浜港】巻網船五カ統　定置網船二隻　小型船二十隻　小舟三十五隻
▼キワダ　二万一千八百九十三㌔　二六〇―二三〇▼カツオ　二千五百三十一㌔　二五一―二六五▼メジ　百㌔　五五〇―三五〇▼ブリ　四百㌔　二二五―二二〇▼タイ　百五十㌔　一四〇―一二〇（コ）

【江名港】巻網船一カ統
▼カツオ　八百㌔　一九七（二十九日午後）巻網船四カ統　三万四千百㌔　三五〇―二九▼カツオ　一万四千二百㌔　一四六―一三〇▼本マグロ　四百㌔　一三〇―一〇八〇）

【中之作港】巻網船二カ統
▼カツオ　二千八百㌔　一九五―一九〇（小）一六五▼キワダ　四千㌔、二二〇―一四三▼キメジ　千七百㌔　一六〇

野菜

▼ホウレン草　一五七（東）
▼菜類　四一一（〃）
▼白菜　二七一（〃）
▼カブ　八一一（東）
▼ニンジン　二五一―一〇（㌔）
▼ゴボウ　七五一―二五（〃）
▼大根　三〇一―一〇（〃）
▼ネギ　一〇〇―六〇（東）
▼タマネギ　二五一―二〇（㌔）
▼キュウリ　七〇一―二〇（〃）
▼ナス　一三〇―一〇〇（〃）
▼タマナ　一五一―七（〃）
▼ナガイモ　八〇―四〇（〃）
▼バレイショ　五五―一五（〃）
▼サヤマメ　九〇―七〇（〃）
▼ピース　八〇―一二〇（〃）
▼トマト　一四〇―一二〇（〃）
▼タケノコ　八〇―三〇（〃）
▼ニラ　一三七（東）
▼モヤシ　二〇―一五（㌔）
▼玉子　一三九（コ）

果物

▼リンゴ　六五―四五（㌔）
▼ウメ　一五〇―一三〇（〃）
▼イチゴ　一五〇―六〇（カップ）

（丸平青果市場調べ）

歯の衛生ポスター募集

歯の衛生週間が六月四日から十日まで全国いっせいに行なわれる。いわき歯科医師会（猪狩一郎会長）では"よい歯でよくかみよいからだ"をキャッチフレーズにポスターを関係方面に配るほか、市教委、平、勿来、磐城各保健所と共催でいわき市内の小中学校から歯の衛生に関するポスターを募集し、七日から四日間、鈴藤サロンで優秀作品を展示することになった。

同ポスターは小中校別に審査、一位一点、二位二点、三位二点、標準十点に賞品を贈る。なお一位入賞の作品は県歯科医師会を通じ全国作品コンクールに出品する。

→【歯の衛生週間のポスター】

農業も協業化で生産性向上

いわき市農共組総代会

石城地区農業共済組合（山部隆雄組合長）の第四回通常総代会は二十六日午前十時半から平市民会館ホールで開き、山部会長が「昨年は共同防除で二十七万俵生産目標の稲作を三十四万俵達成させることができた。ことしも共同の力と技術農作で豊作に導こう。共済組合加入の安心感から近代農業の発展が生まれるものだ」と力強くあいさつ、次の功労者を表彰、"いわき市農業共済組合"に改名するなど十議案を決議した。

▽掛金納入功労者＝小野栄一（平）▽農作物＝高萩春治（小名浜）酒井福太郎（四倉）▽家畜事業推進功労者＝小宅光秋（田人）池田治己（川前）松本信義（田人）斎田豆弘（同）角田勇（同）▽任意畜業推進功労者＝武田為秀（内郷）鈴木義一（小名浜）村上安好（泉）瀬谷金一（三和）木村清（四倉）鈴木竹次郎（同）鈴木又四郎（同）長谷川豊（同）鈴木徳恩（同）木村浩一（草野）

久之浜青申総会　久之浜町商工会青年部総会は三十一日午後三時亀屋旅館で開き四十二年度事業計画、予算を決める。

あすの予定

▽磐城地区＝（8時～16時）君ケ塚、大原前、細谷、甲新地、乙新地、丙新地、道路、丹波沼（9時～16時）松ノ中（9時～正午）林ノ上の一部
▽勿来地区＝（9時～14時）関田、宮前（9時～15時）山玉町の脇川

くらし随筆

借用証

吉田壬子郎

東京在勤中、年に一度は北海道出張の機会があったが「フグスマ」と謳くと、東北へ来たなァと辺ビ感一間もいたが、私は若干その傾を味わったものだ。家族同伴向があるせいか親しめた。従で赴任のさいも、水戸を過ぎって「一宿一飯」の恩義にるあたりからテレビのアンテ義理ナがだんだん高くなり、奥山さる息子の恩人に対する人情に紅葉踏み分けて行く心地でからも、傑作をと気負って書息子の教育が転勤の障害にないた結果が、芸術祭不参加作るあわれさが度うつの種だった。品で終始し、ザンキに堪えませ

案に相違していい高校があん。返す心算の借りが増えり、魚は新鮮、果物は豊富、てしまったことを心から悔やことができた。ことしも共同の んでいます。

（小名浜海上保安部次長）

宮舎は閑静で、夜は蛙がコーラスを奏で、窓を開ければ港が見え、ふろを浴びながら富ケ浦公園の桜が眺められる。ひと月も経たずに「住めば都」の境地になれたのも、息子の学校問題が解決した安心感から来たものにほかならない。

娘の座ひと隅あけて待つこたつ

大学が休みになると帰って来る娘も、都塵を避けて別荘へ来るようだといっている。

◇

「海上保安庁一家」ということばで全国の職員に呼びかけた長官がおられ、「やくざに義的」と毛嫌いする仲って"一宿一飯"の恩義にまさる息子の恩人に対する義理からも、傑作をと気負って書いた結果が、芸術祭不参加作品で終始し、ザンキに堪えません。返す心算の借りが増えてしまったことを心から悔やんでいます。

（小名浜海上保安部次長）

◇

東京在勤中、年に一度は北海道出張の機会があったが「フグスマ」と謳くと、東北へ来たなァと辺ビ感一間もいたが、私は若干その傾を味わったものだ。家族同伴向があるせいか親しめた。従で赴任のさいも、水戸を過ぎって「一宿一飯」の恩義にるあたりからテレビのアンテ義理ナがだんだん高くなり、奥山さる息子の恩人に対する人情に紅葉踏み分けて行く心地でからも、傑作をと気負って書息子の教育が転勤の障害にないた結果が、芸術祭不参加作るあわれさが度うつの種だった。品で終始し、ザンキに堪えません。返す心算の借りが増えてしまったことを心から悔やんでいます。

（小名浜海上保安部次長）

豚肉の下坂　好間町　☎五三二四

白衣　理容衣　美容衣　調理衣　売店衣　バーテン　コック　前掛け　三角布
理容美容用品の店　カネボウチェーンストア　ワカマツ商会
いわき市平・30メートル通り　電3380

金融と質　勿来商事　いわき市平字菱川町　電(024622)5498

特殊通信販売専門　修理工場　石城計量社　いわき市平谷川瀬三十九町　電3468　8059

質　平・かじ町　電2088　草野質店

北沢DPわな　たいら五一二〇九

1965年度モスクワ映画祭グラン・プリ受賞■総天然色■シネマスコープ
戦争と平和 前売り券発売中！
ソビエトが国家の総力をあげて文豪トルストイの名作を映画化した一大ロマン　最高の文学を最大のスケールで描く戦争映画の巨峰！
■大人300円（当350円）■学生250円（当300円）
6月17日公開　ひかり座

失火お見舞いお礼　三十日失火の際はさっそくお駆けつけ下されお見舞いをいただきありがとうございました　当棟をおさわがせいたしまして深くおわび申しあげます　坂本甚平　いわき市平字白銀町八　電三〇二六

近火お見舞いお礼　松崎菓子店　いわき市平字白銀町一〇　電六九五三

近火お見舞いお礼　貸し衣裳　瀬戸商会　いわき市平字白銀町　電七八一〇

近火お見舞いお礼　白銀小路一同　いわき市平字白銀町（白銀小路）

近火お見舞いお礼　生花の店　花友　いわき市平字白銀町　電三九四六

歯科一般　森合歯科医院　院長　森合芳男　副院長　森合通雄　いわき市植田町（植田公民館前）　電②3471

福島不動産商会　いわき市平字中町（旧公会堂前）　電七六一六

営業時間変更のお知らせ　6月1日から　午前8時～12時までモーニングサービスをいたします　AM 8:00　PM 11:00　純喫茶　レイ　平駅前中央通り富士ビル二階

山菜そば（二〇〇円）はじめました　本場　白河そば　生そば　若竹　いわき市平字十五町目　電七八一八　☆お休みは第二木曜と第四木曜です

田町少年野球チームが誕生

父兄が健全育成めざし

少年たちの不良化防止を図るとともに、体位向上、健全なスポーツの振興を図るため、いわき市平赤井字田町に住む東北電機小名浜出張所長鎌倉忠吾さん、平市農協平窪出張所長佐藤徹夫さん、いわき市平支所出納室長補佐近野康弘さんの三人が発起人となり、地域の人たち（約百五十戸）と話し合いを進め、田町少年野球チームの結成にまで漕ぎつけ、二十八日午前九時半から赤井小グラウンドで結成式をすませるとともに、父兄との親善ソフトボール大会に興じた。

結成された同少年野球チームは赤井小六年佐藤和幸君を主将に、四年生から六年生までの田町地区の希望者十六人で構成され、地区内の人々の寄付で新調されたユニホームひとそろえを着て大喜び。ボール、バットなどまでそろえるのにざっと二万五千円かかったという。

二十八日にはユニホーム姿の少年たちと、ふだん着姿の父兄がソフトボールを楽しんだが、昨夜の雨もすっかり上がり、グラウンドの条件も良く、暑くも肌寒くもない好コンディションで、応援のおかあさんたちの拍手を浴びるなど、楽しい一日だった。この日の試合は9－8で少年チームが初戦を飾ったわけだが、①ぼくたちは明るく健康なこどもになります②ぼくたちは互いに助け合います③ぼくたちは勉強も一生懸命いたします④りっぱなチームを作ることにつとめますという野球チーム訓を制定、試合前に読み上げ、チームワーク向上を図っている。

近野発起人の話＝三十二年にも結成したことがありますが、ある事情で一時やめたことがあり、こんどやっと復活することができました。チャンバラゴッコといった危険な遊びをしているのを見かけますが、もっと健全なものをと考えたわけで、永続きさせるためには、おとなたちがバックアップしてやる必要があると思います。

【新調のユニホームで試合する少年チーム】↓

優良健康家庭 百一世帯表彰

常磐支所

常磐支所は二十六日午前十時から支所会議室で四十一年度優良健康家庭百一世帯を表彰した。これは四十一年度保険税を完納し、しかも家族にひとりも病人をださなかった家庭である。

石井武雄　杉山謙治　根本三喜男
鈴木広志　井沢寅吉　村上餌一
佐藤喜勇　国井喜勇　大沼四郎
熊田慶文　内山吉太郎　松沢勇治郎
根本義勝　安彦桂一　横田美佐子
志賀停子　菅野コト　山本ミサ子
原川虎雄　岡崎増子　椎名俊一
飯島秀松　樋口広　大橋ヤス
酒井みつ　岡崎テイ　会田末吉
会田周吉　岩佐実　高橋ナミ
酒井延治　佐藤弘　中野タミ
菅野清司　佐川平　遠藤誠一
高木キサ　水谷菊蔵　薄羽勘解由
鳴寛実　杉山作太郎　小木曽正吾
吉村義雄　猪狩正男　佐藤一弥
桜井一郎　星勝　佐々木哲夫
大友健治　高木末吉　北郷末男
菅田一　樋田三郎　大井川徳代
佐藤光子　西山アサ子　磯上佐久馬
伊藤松二　佐川佐一　川瀬キクヨ
佐藤正二　佐藤義雄　御代栄一
安斎梅　鈴谷吉五郎　寒川タミ子
高田トメ　岡田武　安斎巳子治
仁田治男　根本ツギ　村山雅之助
桑田清二　水沼渉　清田孫八
野木勝三　鈴木ミツエ　佐久間慶吉
矢部留男　赤木光雄　小野寺信宏
鳥野徳治　黒木正雄　酒井充徳
比佐久　国井みき　酒井タケエ
永瀬浩　富岡登　佐藤吉野
吉田ワサ　大内朝子　野木タアキ
岩田正昭　山田浩　鹽沢幸弥
大原享　七海郷土　伊藤テルヨ
飯岡トキ　志賀清晴

学芸

今から五百年ほど前に、太田道灌がきずいた城で、千代田城とも江戸城ともよばれていました。

幕府を開いて二百七十年をへて、明治元年（千八百六十八年）十月三十一日皇居となりました。

わたしたちはまず、きぎょう門から中へ、はいりました。高杉校長先生の教え子の林さんという皇宮警察のりっぱな方が、案内してくださいました。

わたしは、このきぎょう門を見たとき、大きな門だな、と思いました。

その次見たものは、富士見やぐらでした。

緑に包まれた皇居

平三小　六年　深谷文子

この富士見やぐらで道灌は〝わがいほは　松原つづき海近く　富士の高ねそ　のきばに見る〟と、和歌を作りました。

これもみな、今のようでなく、空も青くきれいだったからだと思います。

それに、五百年前ごろは、日比谷まで海だったので、富士山も見えたのだと思います。

わたしは、この富士見やぐらを見たとき、このやぐらから富士山を、見たいと思いましたが今は、スモッグで見えないのでざん念だと思いました。

富士見やぐらのつぎに見たのは、白鳥ぼりでした。

でも白鳥がいなかったのでざん念でした。

きぎょう門にはいる前、おぼりで、黒鳥や白鳥を見ました。

わたしは、とってもきれいだな、と思い、とても海は見えませんが、むかしは、とても、よく海が見えたと思います。

こんどは、皇居へい下の、六十一歳のかんれきを、いわって作った、音楽堂でした。

建て物は、八角形の形になっていて、七色のタイルで、音楽堂を、美しくしています。

わたしは、タイルを使った建て物は、はじめて見たのですが、とってもきれいだな、と思いました。

そして、音楽堂の、うら手のほうが、楽部でした。

ここで、わたしたちの学校の、器楽クラブの人たちのような、宮中の楽士さんがいろいろな、練習をするのだと思うと、わたしたちも、買ったばかりのクラリネットを、ここで練習できるといいな、と思いました。

次に、はね橋を、わたりました。

橋が尾のように、はねていて、わたしは、おもしろい橋だと思いました。

そして次は、道灌ぼり。

わたしは、はじめ作ったぼりかと思いましたが、先生のお話で、しぜんのほりだということです。

さいご二重橋。

わたしたちは、ガイドさんから、二重橋についてのお話を、おききしました。

ガイドさんのお話によると、あまり、どてが高いので、最しょに、下へ土台のようにして橋を作ったということです。

そして、二重橋を、バックにして、写真をうつしてもらいました。

わたしは、皇居の中を歩きながら、こう思いました。

『いままで、バスできた東京の中は、ほんとうに緑は、ところどころにしかありませんでした。でもこんなに、皇居の中に緑があって、よかったな』

と思い、心の中で、よろこびました。

火焔樹

【68】

大河内一郎
え 広沢栄太郎

吉川曹長の死後、岡田軍曹は、何か考えこむような時が多くなった。動作はいっそう緩慢となり、私に対しても、めったに口を開かなかった。

しかし私の体もしだいに不調になりつつあるのがわかった。私の頬からあごにかけて、ひげはのび放題であった。腹の皮膚はたるんで、腿の周りは、手で握れる位まで筋肉の削痩が目立ってきた。

皮膚をつまみあげると、もまなければ、皮膚は元のとおりに戻らなかった。足背にむくみはまだ現われなかった。

私はいつも脚にむくみが現われるのを恐れていた。十粁も歩くと動きがして歩き続けることができなかった。そのたびに立ち止まって、呼吸を整えては、歩き出したが、どこにも探し出すことはできなかった。谷川で魚を見つけようとして、半日谷水をみつめて、岩から石へとわたり歩いたが、遂に徒労であった。

フとある考えが湧いた。さすがにひるんだが、このままでいれば栄養失調のすえ、吉川のように無欲状態に陥って、やがては死ぬしかないのだ。

私は思い切って実行しようと決心した。

糞の中に動いているうじ虫を食うしかない。私はうじを探した。いざ探すとなると、うじも意地悪く食うほどみつからなかった。栄養のない半兵隊の糞には、蠅も魅力を感じないのであろうか。糞にはすべてうじが湧くとは限らない。糞も排泄して、二、三日までは、蠅もよってくるが、古くなると蠅の方からふりむきもしなくなる。木の枝でつくったはしでかき集めたうじは、つぶして中身をとると、谷川の水で何度も洗った。それをひなたにおいて乾燥した。

乾燥したうじは小さく縮んでしまった。私はうじの乾物を、鉄兜に入れて、火にかけた。名状し難い臭気がしたが、私は目をつぶって、丸呑みにしてしまった。

うじといえども、立派な蛋白質である。岡田も宮下も、これだけは手が出なかった。

その日は、芋の収穫は多くなかった。畑の帰り途、私は谷間の深い密林にはいっていった。

うっ蒼とした木の茂みの間に、羊歯類の群生があった。そこに高さ三尺位のザボクを発見した。

ほうきを逆さに立てたようなザボクは、浅緑色の葉を拡げていた。その緑色の茎を切ると、切り口から山芋のように粘稠な汁が流れてきた。試みになめてみると、収れん味も苦味もなかった。外皮を剝いて、かじった。

一日たったが、私の体はなんの異常もなかった。それから私は密林の中にはいって、ザボクを探して歩いた。飢餓は羊歯の芯が食えることを教えてくれた。

じゅうたん
カーテン
ブラインド
室内装飾専門店
鈴荘
平・二町目　TEL・5465

あすのエネルギーは
このいっぱい！
たいら
正宗
ご贈答用に
ご利用下さい
丸玉合名会社
いわき市平字古銀冶町　電2453

あなたの個性ある
ヘアスタイルは…
水野化粧院
平駅前　電二六七八

精神科・神経科・内科
財団法人 石城精神医学研究所
付属
新田目病院
院長　新田目五郎
本院　いわき市平字才槻小路　電（四三）四三一七
分院　いわき市平上荒川字安章　電四三一九

酒は
郷土の銘酒
鶴仙
いわき市たいら中平窪
松吉屋酒造店

NHK第一 1340KC

- 5・37 こどもと家庭の夕べ①みんなのうた②名作ライブラリー③こどもニュース④じょうずな話し方⑤家庭音楽会
- 7・00 ニュース▽ニュース解説
- 30 プロ野球「巨人対阪神」＝中止の時＝7・30落語8・03ニュース特集9・15趣味の手帳9・30ここに生きる
- 9・40 ニュース特集
- 10・15 きょうの問題
- 30 古典落語「七度狐」桂小文治
- 11・05 夢のハーモニー「君住む街で」「マリア」「口笛たのしく」ほか

NHK第二 1540KC

- 6・00 そろばん教室「わり算」稲垣儀一
- 20 基礎英語
- 40 英語会話
- 7・00 ラジオ農業学校「ぶどうの共同栽培」
- 15 続基礎英語
- 30 中学生の勉強室「社会科」歴史
- 8・00 通信高校講座①農業経営②数学③現代国語④地学⑤日本史⑥現代国語
- 10・15 通信高校講座「世界史B」「数学1入門」
- 11・00 フランス語入門〜基礎編〜
- 20 中国語入門
- 40 大学講座「英語」

ラジオ福島 1060KC

- 6・00 ニュースハイライト▽今日のニュース
- 25 火曜ナイター「巨人対阪神」＝中止の時＝6・25ナイタージョッキー7・30火曜リクエストパレード8・00歌謡曲ワイドショー
- 9・30 ミュージックパレード
- 10・00 ヤング・ヤング・ヤング　前田武彦ほか
- 30 ミュージック・イン・ハイフォニック
- 11・00 大学受験ラジオ講座

じゃんがら

総合テレビ④
※印はカラー番組み

- 6・00 一直線「正々堂々」
- 25 みんなのうた
- 30 素顔の青春
- 7・00※きょうのニュース
- 30※ＮＨＫ特派員報告「ソビエトの教育と若い世代」
- 8・00「太郎」石坂浩二　伴淳三郎　三島雅夫　山本陽子ほか
- 9・00 ニュース▽ニュースの焦点
- 40※芸能百選▽「邦楽」宮城喜代子　宮城数江▽上方舞二題　地唄「ねやの扇」長唄「知盛」
- 10・30 時の動き
- 11・10※新日本紀行
- 40 夜のアルバム

教育テレビ⑩
※印はカラー番組み

- 6・00 スペイン語講座「あい変わらずですか」
- 30 みんなの科学「たのしい実験室」偏光板を使う
- 7・00 英語会話「万引」
- 30 そろばん教室「わり算の練習」
- 8・00 教養特集「現代と思想」最澄と空海
- 9・00 通信高校講座「数学」
- 30 通信高校講座「英語」
- 10・00 通信高校講座「現代国語」詩三編
- 30 通信高校講座「数学2A」場合の数
- 11・00 通信高校講座「数学1入門」
- 25 たのしいフランス語

福島テレビ⑧
※印はカラー番組み

- 6・15※悟空の大冒険「プイプイ教の大魔神」
- 45 ニュース・フラッシュ
- 7・00 マグマ大使「怨霊怪獣海坊主対マグマ大使」
- 30 歌まね読本　ゲスト扇ひろ子　トリオスカイライン
- 8・00 歌のグランプリ　橋幸夫　加賀城みゆき　村田英雄　古都清乃ほか
- 9・00 火曜劇場「女と刀」中原ひとみ　岩崎加根子
- 30 奥さまは魔女「ナヤみ多きハナ」
- 10・00 真田幸村「大仏炎上」中村錦之助　浅丘ルリ子　淡島千景ほか
- 56 ゴールデンショット

ききもの

◇古典落語

七度狐　桂小文治
〜第一・夜10・30〜

喜六、清七の二人、お伊勢さんにおまいりする途中、とある茶店で、そこのおやじにからかわれた。そこで腹をたてた二人、すり鉢を持ったまま逃げだす。村はずれまで来たところで、中身だけは食べ、すり鉢をほうり投げる。

ところがそのすり鉢が、近くにひそんでいた古ギツネに当たる。このキツネ、七度化けるというすごいやつ。覚えていろと捨てゼリフを残すと姿を消す。

やがて日はとっぷりとくれ、先を急いでいると、前に破れ寺が見えた。二人は喜びいさんで寺にとび込むが…。

三味線、太鼓など、鳴り物入りのにぎやかなはなし。

トスカニーニアワー
〜FM・夜9・05〜

歌劇「オテロ」（ヴェルディ作曲）の最終回。第三幕後半から第四幕の終わりまでをきく。解説の村田武雄氏のほか、「オテロ」に造けいの深い声楽家柴田睦陸氏をゲストに迎えていろいろと話をきく。

ベネチアの使節が本国からの書簡をもたらした。オテロをベネチアに召喚し、カッシオを後任にするとある。オテロは狂乱した。夜ふけの寝室にデスデモナを訪れたオテロはついに彼女をしめ殺してしまう。だが、かけつけた人々の口から、ヤーゴの姦計とデスデモナの潔白を知ったオテロは、自分の胸に短刀をつき立てる。

出演はラモン・ヴィネー（オテロ）ヘルヴァ・ネルリ（デスデモナ）ジュゼッペ・ヴァルデンゴ（ヤーゴ）ヴィルジニオ・アッサンドリ（カッシオ）ほか。

FM放送
☆印はステレオ番組み

- 6・05 夕べのひととき<ディスクジョッキー>
- 7・20☆ステレオコンサート<ポピュラー・パレード>「ララのテーマ」「チム・チム・チェリー」「旅情」「ハイ・ヌーン」「ガール・ハピー」ほか
- 9・05 トスカニーニアワー　歌劇「オテロ」〜第三幕後半と第四幕〜
- 10・00 イングリッシュアワー「ライゲートの大地主」コナン・ドイル作
- 40 朗読「車輪の下」島宇志夫
- 11・05 夜のしらべ「ポロネーズ」ショパン作曲

みもの

◇悟空の大冒険
〜福島・夜6・15〜

プイプイ教の大魔神

三蔵たち一行はある国の浜で漁をしていたが、三蔵が猛毒をもった海草を食べてしまった。そして、三蔵の命はあと一時間だけという。あまりの驚きに八戒は救急車と霊柩車を間違える始末だった。救急車で悟空たちが町へ着いたのは、ちょうど満月がのぼる時刻、町には兵隊が繰り出して大騒ぎだった。

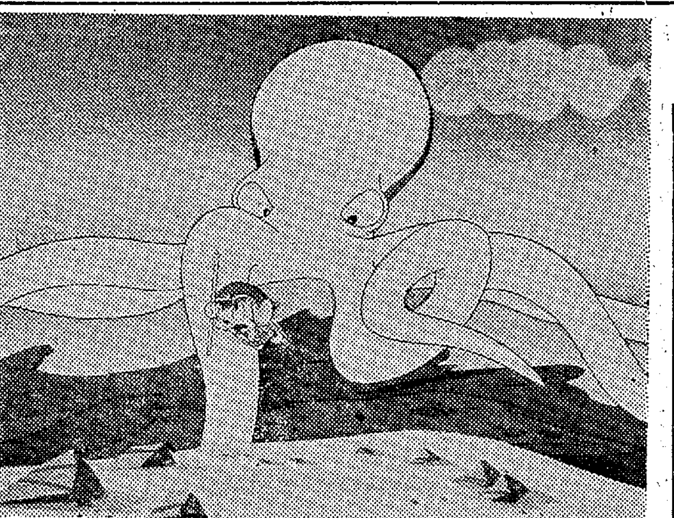

＝悟空の大冒険＝〝坊主コンプレックス〟の化物王と悟空

というのも、この国では丸い物はすべてごハット、満月を見たものは即刻死刑という残酷な法律があった。なかでも一番嫌われるものが坊主頭、国王は一万人の坊主を生けにえに捧げることによって、国家が楽しくなると信じきっており、折りしも国をあげて一万人目の坊主を探していた。

そんな事などつゆ知らぬ悟空たちが、その一万人目の坊主をつれて満月の日に町へ乗り込んだとあってさあたいへん！……

◇NHK特派員報告
〜総合・夜7・30〜

ソビエトの教育と若い世代

ロシア革命から五十年、当時ソビエト政府が革命の意気に燃えて打ち出した急進的な教育制度は、その後、国内、国際的な情勢の変化に伴って幾多の改革が行なわれてきた。

しかしマルクス・レーニン主義で武装され、共産主義社会の建設に必要な人間を養成するという教育理念は現在でも全く変わっていない。

小学校から始まるピアノや、バイオリンなどの才能教育を受ける子どもたち、モスクワ大学を目ざして猛烈な受験勉強をするある受験生の生活。それにコムソモール、共産青年同盟主催のダンスパーティーでツイストを踊る学生など革命五十年を経て変わりつつあるソビエトの若い世代の姿を描く。

◇奥さまは魔女
〜福島・夜9・30〜

ナヤみ多きハナ

アメリカ一の画びょう会社と、ダーリンの広告会社が契約することになった。担当に自分が選ばれると思っていたダーリンは、社長ラリーから若すぎるといわれてがっくりした。みかねてサマンサは、はげましのつもりで、必ず担当がまわってくるといったが、ぐうぜんにもそのことばどおりになったからたいへん。ダーリンはきっとサマンサが魔法を使ったのにちがいないと思いこんでしまった。どうせオレは女房の魔法がなけりゃ一人前でないんだ。それならいっそのこと…と、やけっぱちになったダーリンは、よからぬ考えを起こしてしまった。

◇教養特集
〜教育・夜8・00〜

最澄と空海
時代と思想

平安仏教に新たな光をあて、さらに最澄・空海の人間像、彼らと時代の現実とのかかわり方、その思想や生き方の現代的意味などについて、考えていく。

出席＝▽京都国立博物館長　塚本善隆▽立命館大学教授　梅原猛▽甲南大学教授　寿岳文章

あすの運勢　小川石洲

五月三十一日（水・友引）

【1月生】平凡だが喜びもある日あせって人と争いを起こすな
【2月生】独断先行は危険、柔軟性を持って当たるが安全ならん
【3月生】あきらめていながら忘れ得ぬ悩みあり、気分一新せよ
【4月生】現在の境遇の中に幸福を見出す努力を、忍耐も必要
【5月生】気分明朗で意気盛んなとき、ただし投機的な事は危険
【6月生】上ばかり見て足もとの注意を怠るな、人の和大切に
【7月生】一人想像して悩みつくるな、当たって砕け案外好転す
【8月生】理想のみ追わず現実の直視が大切、行動は徐々にせよ
【9月生】働きがいある日、努力惜しまず自信もって当たるべし
【10月生】同僚間で不快なことが起こりやすい、辛抱が大切なり
【11月生】ものには表裏あり、一見しただけで信ずれば手違いも
【12月生】相手の心を知らず悩む傾向あり、くよくよせぬがよい

すし　割烹　おこた
■出前敏速
いわき市平字白銀町（世界館前通り）電二四三七

御婚礼写真・記念写真は……
サンペイ
いわき市平字大町（六号国道ぞい）電四三〇四

内科　胃腸科　泌尿器科　性病科
真木医院
いわき市平字南町（旧公会堂通り）電四六九五

コーセー化粧品とアクセサリー
▽お子様に教育玩具を
三幸
いわき市平字三町目角　電4931

若松医院　内科　小児科　胃腸科
▽往診応需△
若松寿彦
いわき市平字大町二四　電二三〇五

高砂広告社
広告マッチ　シネスコスライド　アドバルーン　沿線広告看板　男女混成チンドン　特殊街頭装飾　車内PRセロステッカー
いわき市内郷御厩町（平自動車学校入口）
電話（平）二四四七番

藤岡産婦人科
【入院随時】
いわき市平字大町一八（もと五十嵐産婦人科あと）
電（〇二四六二）八八五一

小宴会・お泊まりは
割烹旅館　末廣
いわき市平字田町　電二四二一

募集
男子販売員　若干名
・年齢30歳までの方　自動車普通免許所有者
・給与は会社規定による　保険制度あり
トラヤパン平営業所
いわき市平字菱川町六の一　電五八七九

従業員募集
▽精密製罐技術者　設計現場指導員　若干名
二〜三か月の外国出張の可能な方
▽精密製罐工員および見習い工員　若干名
将来性のあるプラント製缶工員を心掛ける方
▽精密機械工員および見習い工員　若干名
▽仕上、組立工員および見習い工員　若干名
▽女子事務員　若干名
▽学歴年齢不問▽通勤可能な方▽退職手当て、住宅手当て（20歳以上は全額支給）皆勤日給二日分、通勤手当て（本人四百円負担ほか全額会社負担）その他保険、年金完備　優遇いたします
株式会社　鈴中器機
（工場）いわき市小川町高萩
電（〇二四六〇三）二一三・二一四

皮膚科　泌尿器科
三浦皮膚科医院
いわき市平字材木町　電四二四七（蛍ノ前遊園地となり）
三浦正男

冷やしそば　みそそば
しらぎく飯店
■営業午前11時から
■冷房完備
いわき市平字田町　電2779

周囲閑静　駐車場あり
旅館　笹の家
平・新田前（ガス会社前）電七五七〇

ウロコの石油とプロパンガス
【配達敏速】
ウロコ水産石油部
いわき市四倉町　電二七二一代

耳鼻咽喉科
高柳医院
高柳博一
いわき市平駅前　電三八五六

高野にイノシシ出没

すさまじい被害に悲鳴

いわき市内郷高野町の銅景、銅屋場、椚合地内にイノシシが出没、タケノコ、麦、ジャガイモなど荒らし回っている。

被害を受けている農家は銅景一戸、銅屋場七戸、椚合十五戸の合わせて二十三戸。毎晩のように三頭くらいで現われ、タケノコから麦、ジャガイモなど食い荒らされている。各農家では自宅付近の畑に石油カンなどをぶらさげ時折りガンガン鳴らしてイノシシの出没を防いでいるが、農繁期でネコの手も借りたい現在ではここまで手のまわらないありさま。ここ数日前からはイノシシの出没が午後七時ごろになっているという。

高野町の銅景部落は内郷支所から約八キロはいった三体明神のふもとでイノシシの出没は数年前から続いているが、ことしはとくに被害が目立っており、このままでは水稲の被害も相当あるのではないかと見られている。同部落の吉田賢四郎さん(五〇)らはイノシシの被害をなんとか防ごうと対策に頭を痛めている。

高野町いったいは休猟区域に指定されており、イノシシを発見しても捕獲することができず、近く知事の狩猟許可申請も考えている。

吉田賢四郎さんの話＝二十八日午後六時ごろもうちの子供が近くの電柱をかじっているのを見ておどろいて帰ってきた。とくにことしの被害はひどい。なんとか方法をたてねばたいへんなことになる。田植えも忙しいし…。

ガソリンがもれ車火事

二十九日午後八時四十五分ごろ、いわき市平字八幡小路一五地内の市道に停車していた同市平字八幡小路一五の一、雑貨商後藤浩さん(三〇)のライトバンのエンジン部分から火が出て大さわぎとなった。さいわい発見が早くて後藤さんが付近の砂をかけて消しとめ大事にいたらなかったが、住宅密集地だったため、平消防署からポンプ車二台が出動、ヤジ馬もわんさとつめかけた。

同署の調べによると、もれたガソリンが引火して配線部分がもえたもので損害四千円相当。

けさ平でボヤ騒ぎ

三十日午前九時四十五分ごろ、いわき市平字白銀町八、無職坂本甚平さん(八五)方の二階から火が出て大さわぎになった。付近の人がかけつけて消しとめ大事にいたらなかったが、商店や飲食店、住宅が密集しており一事はたいへんなさわぎだった。平消防署の調べによると、からだが不自由で寝ていた坂本さんがたばこの吸いガラを間違って紙屑入れに投げたためらしい。損害は机、本などをこがして一万一千円相当。

二人で仲間の仕返しに襲う

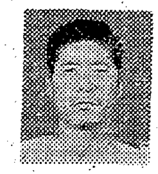
宍戸幸夫

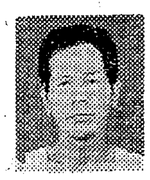
加藤久雄

平署は二十九日、いわき市平北白土字北河原宿五、佐藤グループ幹部、暴行傷害など前科八犯、無職加藤久雄(三四)と同市平字柳町九暴力団丸唐会平一家組員、暴行傷害前科十一犯、労務者宍戸幸夫(三七)の二人を暴行の疑いで捕えた。

調べによると二人はさる四月三十日午後五時ごろ、同市平字胡摩沢郵便局前路上で、同市平字胡摩沢一一七、演歌師高木政雄さん(四三)から仲間が暴行されたのに憤慨して、高木さんを呼び出し暴行を加え、五日間のケガを負わせた。

久之浜納税表彰

久之浜町納税表彰式は二十六日久之浜公民館で行なった。表彰者つぎのとおり。

▽優良納税組合＝江之網第一組合(管理者、鈴木一治)東町第二(遠藤徳次郎)北町第七(西名カネヨ)北町第十四(飯高徳平)北町第十八(西原重雄)末続第四(遠藤庄五郎)▽納税功労者＝高木友重　木村徳実　早川正年　坂本秀寿

新校舎への移転は十月前後

小名浜高の工事遅れ

小名浜高校は、工場のひどい公害にたまりかね、下神白地内の新校舎に移転するが、この校舎は、八分どおりできた。山をけずって造成した小高い丘の敷き地が四万三千三百六十九平方㍍。ここに鉄筋コンクリート三階の校舎を二むね建てた。普通教室が二十一室。化学、物理、生物、調理などの特別教室は九室。ほかに体育館ひとむねも鉄筋建てで、校舎と体育館の面積は、延べ五千七十三平方㍍になる。

みどり濃い緑地帯とあおい海がひらける環境にすぐれたところでもあり、デラックス校舎などの総工費は、一億三千四百万円。六月中旬に"オンボロ公害校舎"を引きはらって新校舎に移る予定だったが、工事のおくれから移転は、七月か十月前後になるようだという。

→【完工間もない小名浜高校の新校舎】

あす竜門寺で老人学級

飯野地区老人クラブ連合会(光英博明会長)は三十一日午後二時から竜門寺で老人学級を開き、金高資治医学博士の"若返り法"を聞く。

金高氏は日本老壮福祉協会本部理事だが、この六月渡来して栄養学者ゲイロード・ハウザーなどと若返りの研究をするが、人間は食生活の改善次第で百四十歳まで長寿を保つことを説いており、おとしよりにとってはまたとない話。

平三小運動会　いわき市平三小(高杉清寿校長)の第三十八回春の大運動会は六月四日午前七時五十分から同校で行なう。なお運動会を実施するときは午前五時半花火で合図する。

中学校職業主事打ち合わせ　平職安では六月一日午後一時半から、同所会議室で管内中学校職業指導主事打ち合わせ会を開き、来春中卒予定者の就職対策などについて協議する。

訂正　二十九日付け常磐炭鉱労組妥結の記事中、要求一万百六十円、妥結一万八十六円とあるのは、それぞれ一万百六十円、一万八十六円の誤りにつき訂正いたします。

【既報】いわき市平字大町地内で高校生がはねられ、顔などに三週間のケガを負った事故は志賀医院の手当てで三日間で済んだ。

はなはな

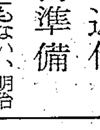

◎…呉羽化学工場労組の執行委員として、労組から多大の信望を寄せられていた塙実さん(三〇)はこのほど一身上のつごうで同社を退職したが、退職に際し労組から五万円の功労金がおくられた。それを勿来福祉事務所を訪れ、そっくり困窮者にと寄付した。

◎…このとき小林所長は「寄付はありがたいが、あなたにはまだ小さい子供さんがいてお金もかかるでしょう」と心配されたが、『私はまだ若いしそれに会社から退職金がもらえるから心配はない。労組からもらったこの五万円は私すべきものでない』と説明していた。

内郷にアメリカシロヒトリ

支所付近の街路樹で発見

いわき市内郷綴町内郷支所付近の街路樹プラタナスの葉に、産卵を終えたアメリカシロヒトリの成虫が発見され、関係者をあわてさせている。このアメリカシロヒトリは全身が白色、一・五センチの小さな蛾だが、繁殖力が旺盛な上に雑食性であり、新緑の大敵として恐れられている害虫。去る三十年ごろにもいわき地区で大発生し、平、四倉、内郷、磐城などで猛威をふるい、平地区では新川の桜並木が大被害を受けたほか平三小付近、旧城跡などにも発生し、防除班を編成して防除に当たり、完全防除に七、八年もかかったほど。

その後の発生としては昨年磐城支所、小名浜一小付近、内郷などでも発生したが、いわき地方病害虫防除所では発生予察のため二十七日各地区を巡視、発見したもの。この害虫はすでに産卵期に入っており、八月にはふ化して成虫となって産卵するという年二回発生するもので、一匹で七百～八百個の卵を産むといわれている。緑樹を丸裸にしてしまうこの害虫は、幼虫(毛虫で群生する)時代に駆除することが必要で、同防除所では発見次第、枝葉を切り落として焼き捨てるよう呼びかけている。

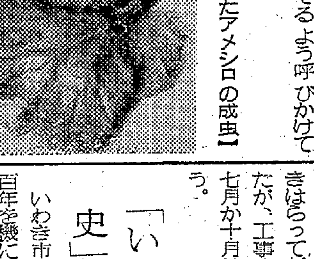
←【発見されたアメシロの成虫】

大塩大火の救援金品募る

いわき福祉事務所

いわき市は北塩原村大塩の大火で焼け出された四十世帯、二百四十九人を救おうと、きょう三十日から六月二十五日まで救援金品を市民に呼びかけることになった。

同地区では田植え期を前での被災だけに全国民の同情を集め、田植え救援隊がかけつけるなど暖かい手が差し伸べられているが、丸焼けの四十世帯にはいくらあっても余るということがない惨状にある。

このためいわき市では市民の救援金品を五つの福祉事務所で受けつけ、送ることになっている。

寄付　いわき市平字四町目三二、百沢易正さんは母ユウさんの供養に二十九日、十三団体に各五千円、六万五千円を寄付した。

「いわき近代史」発刊準備

いわき市発足にともない、明治百年を機にいわき地方史研究会(佐藤厳会長、会員二百人)では、二十八日午前十時、平田町・プラジル小ホールで「いわき近代百年の歩み」の発刊準備委員会を開いた。

同会はいわき地方全般の総合的な歴史調査を行ない「いわき近代史」の編集を目的とするもので、同日①沿革史②産業史③学術史④体育史⑤災害史⑥交通通信史⑦観光事業史⑧文化財⑨回顧⑩史料の十項目について討論、詳細にわたる調査活動に入る。

へイさん

5824　中島安男

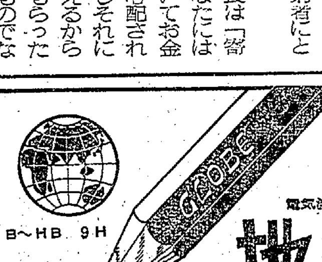

生命は芯です　芯が特許です
古い伝統と新しい技術が生み出す最良の品
電気浸透法応用芯
地球鉛筆
製図用　事務用
速記用　学習用
色鉛筆　特殊用
地球鉛筆代理店　魁文堂本店　TEL・2313

レジャーに日本光学の
ニコン双眼鏡
カメラ／D・P・E／カラープリント
カンノカメラ店
平・中町14／TEL・7557

故妻千葉繁子の葬儀に際しては御多忙中にもかかわらず遠路わざわざ御会葬下され御丁重な御香料を賜わり御厚情誠にありがたく厚く御礼申しあげます
実はお伺いの上御礼申しあげるのが本意ですが略儀ながら紙上でお礼を申しあげます
昭和四十二年五月三十日
いわき市平字中町
喪主　千葉右近
男　千葉孝
親類総代　鈴木憲吾
友人総代　坂本ヨシノ

ご会葬御礼
当社社長百沢易正母堂百沢ユウ媼の葬儀に際しましてはご多用中のところ遠路わざわざご会葬賜わりありがとうございました　ここにご厚誼を深謝し謹んで御礼申しあげます
昭和四十二年五月三十日
いわき市平字四町目三二
平塩業株式会社

故母百沢ユウの葬儀に際しましてはご多忙中のところ遠路わざわざご会葬下されかつご丁重なご香料を賜わりご芳情誠にありがとうございました
さっそく参上いたし御礼申しあげるところ略儀ながら紙上をもって御礼申しあげます
昭和四十二年五月三十日
いわき市平字四町目三二
喪主　百沢易正
ほか親戚一同
株式会社　百沢商店

新装開店
自慢の味と香おり
モーニングサービス　AM11：30まで
営業時間　AM8：00－PM8：30
純喫茶
シャイン
いわき市平・二町目ナベカ階上

貸し衣裳

◎お電話かご一報下されば係員がお伺いします
瀬戸商会
いわき市平字白銀町(石鳥公民館隣)
電(024622)7810

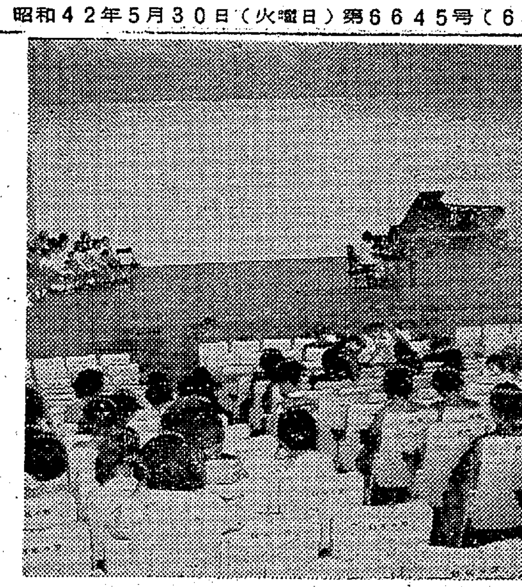

↑【アザミ会ピアノ発表会】

豆ピアニスト百人が披露 アザミ会発表会

第二十一回アザミ会(主宰若松紀志子さん)ピアノ発表会は二十八日午前九時からいわき市平市民会館ホールで開かれた。

幼稚園の園児から高校生に至る約百人が出演、日ごろの練習ぶりを披露し、"ラッパ手のセレナーデ""ソナチネP""練習曲"などが次々と演奏され、拍手を浴びた。

丸碁会成績 県いわき事務所"丸碁会"の第一回総会と囲碁大会は、二十七日午後一時からいわき市平字五色町、波奈屋旅館に関係者十五人が集まって開き、役員改選で副会長に遠藤栄二氏を新たに選任、会長遠藤文弥氏をはじめ幹事らは留任となった。大会の結果次のとおり。

▽優勝 渡辺尚司▽準優勝 芳賀芳夫▽三等賞 高橋光威▽四等賞 草野栄▽五等賞 渡辺正美▽敢闘賞 小野昇一

ハワイアン 6月の催し

常磐ハワイアンセンターの六月中の芸能人の特別ショーの出演者と日程はつぎのようにきまった。

▽四日=青山和子▽十一日=神楽坂浮子▽十八日=大下八郎▽二十五日=北原謙二、草野士郎、森本和子、白石かつ美

なお第一回県職場対抗歌合戦の決選は七月十六日行なわれる。

優良リーダーと弁論入賞者 少年愛連五月のつどい

いわき市内郷少年愛護連盟主催の"五月こどものつどい"は二十八日午前九時から内郷二中体育館で二百五十人が出席してにぎやかに開かれた。田辺愛連会長のあいさつについで河辺内郷署長が激励のことばをのべ、優良リーダー合津商君ら六十六人を表彰した。このあと"交通事故を防止するにはどうしたらよいか"をテーマに弁論大会にうつり、同大会では十六少年が参加して熱弁をふるった結果、内郷炭鉱仲よし会鈴木英二君=宮小五年=がみごと一位に入賞した。午後からはアトラクションにうつり全国一となった平一小合唱団の合唱や内高ブラスバンドの演奏に耳をかたむけた。入賞者と受賞リーダーつぎのとおり。

◇弁論大会=①内郷炭鉱仲よし会、鈴木英二(宮小五年)②宮町蛭子仲よし会、伊藤淑子(内郷二中三年)③町田友の会、佐川徹子(宮小五年)

◇優良リーダー=▽町田友の会=本部トミ子▽北区仲よし会=吉倉祐一 村上政徹 桜井ハルエ 舞木淑江▽内町第一同=菊地正男 猪狩正子▽川平友の会=小原則男 内川マリ子▽小島一区こども会=林政勝 赤塚則子▽内町金坂仲よし会=鈴木正雄 沢内ケイ子▽秋山仲よし会=新妻竜男 海藤浩一彦▽宮代同=草野盛嗣 三本松薇 鈴木かよ子 中島克佳▽下綴同=藤井美智子 志賀保之 酒井茂男 似島吉明▽御厩こども会=菅野直延 斎藤国男 大内義信 寺岡和比古▽東区仲よし会=馬場富美子 本田茂 後藤高志 佐々木功▽内町第三同=仲総誠 新妻智子▽立野区友の会=楢本江美子 遠藤源子 大沼富士夫 小松喜久夫▽高坂第二仲よし会=合津商 田子和子 加藤まり子 荒秀子▽綴三区同=高橋一美 吉田久子▽西区同=高橋愍紀 千代美登理 高久光江 猪狩順子▽平太郎同=山田則子 沼倉邦雄 安斎美恵子▽白水友情会=川島幸男 樋口真理子▽内郷炭鉱竹の内こども会=高橋高志 小林和子 三宅勇美▽高坂第三仲よし会=片倉一▽鬼ケ沢同=平子志津雄 野沢政男 渡辺幸枝▽川平愛雪会=横山多美子 高木智子 須谷邦由 背田正光▽峰根こども会=阿部友広 森誠二 佐藤みち子

林業派米青年に松崎君 三和 グループ活動など視察

農林水産業生産性向上会議主催の林業後継者対策とグループ活動視察団十二人は六月十二日から四十日間にわたりアメリカにわたって研究視察することになったが、その一人にいわき市三和町差塩字川下八四松崎敬君(三七)が選ばれた。

松崎君は昭和三十三年に県立岩瀬農業高等学校を卒業、農林業後継者として林研活動の中で林業振興に当たり、昭和三十四年の第四回県農山村青年林業講習会に参加、県青少年林業改良実績発表大会では「育苗を中心としたグループ活動」を発表して国土緑化県推進委員会長賞を受け、三十六年には全国青少年林業改良研究集会に県代表として参加、こんどの林業派米視察団員に選ばれたもの。

中田県議の当選祝賀会 いわき市永崎小学校改築促進期成同盟会は、六月三日午後一時から中之作諏訪神社で、中田武雄氏の県議当選祝賀会を催す。中田氏は、期成同盟会の会長。

四倉建設業組合総会 四倉町建設業組合(根本喜一郎組合長)臨時総会は三十一日午後一時四倉町商工会館で開き、規約の一部改正について協議する。

民報映画案内

※【平】
★ひかり座(六・二〇)アンネの日記(八・二〇)悲しみは星影と共に(↓31日)
★聚楽館(六・二五)攻撃(八・二五)夕陽のガンマン(↓12日)
★世界館(六・五五)ある殺し屋(八・二〇)にせ刑事(↓6日)
★東宝民劇(六・二〇)青春は俺のものだ!(七・五〇)クレージー黄金作戦(↓13日)
★平日活(六・四〇)大巨獣ガッパ(八・〇〇)猛獣狩マルガ(↓30日)
★東映三夜(七・二五)一心太助江戸っ子祭り(八・五〇)網走番外地決斗零下30度(↓4日)
※【内郷】
★名画座(七・三〇)あやまち(八・四五)現代の恐怖(↓30日)
★綴映劇 ガンファイターへの招待 荒野の対決 アルバレスケリー(↓30日)
※【常磐】
★常磐座 ヒップ勝負 ぬすまれた官能 美わしき悪女(↓30日)
★三函座 抜き射ちの竜 続・何処へ ガメラ対ギャオス(↓30日)
★常磐日劇 王様と私 ハレム万歳 四人はアイドル(↓5日)
※【小名浜】
★国際 レッツゴー!若大将 クレージー黄金作戦(↓30日)
★日活 真夜中の花園 随喜の涙 異状な体験(↓3日)
★金星座 激情のハイウエィ 炎の女 処女無残(↓30日)
★銀星座 ピクニック 騎兵隊(↓5日)
※【植田】
★うえた館 非行少年 非行少女 やぶれかぶれ(↓30日)
★中央館 日本春歌考 かまきり 暴れ太鼓(↓30日)
★菊多館 ラーメン大使 座頭市千両首 雪の喪章(↓1日)
★植田ロマンス 続・荒野の用心棒 殺しの免許証(↓12日)
※【四倉】
★四倉国際 竜三号指令 座頭市鉄火旅(29日)

100貨店

蒸発したのかと心配していた雨が舞い戻ってくれた。時折り溜息をつきながらも、つづけざまに降ってくれたおかげで田植えははかどり、野菜の値上がりもひとまず押さえられた。ところが、これが台風を伴って余計に与えられた場合には困ってしまう。ほどほどにというわけで、調和こそ平和なくらしの支えとなる◆さてそこで、異性間のつながりのことになるが、便利と慰めがその要素として、ときとして、男は情熱のおもむくままに激しい相手のもとへ飛び込むけれど、結局は調和のなかに平和を求める。世間は、どちらかといえば、調和、平和に加える第三の支点としての情熱を黙認しながらも、排撃している◆その結果、男の動物的本能は、いつ爆発するかわからない休火山の地下活動のように押し込められてしまったのである。このように無数の休火山が、中産階級的体面の下で、無気味に眠り、ある日突然、そのひとつが爆発する。人びとは驚くふりをし爆発した火山の溶岩は、問題の家をこがす◆無数の残り火のある小径を行きながら、人びとは、危険反復の可能性を認めようとしない。爆発を目の当たりに見ながら、熱さがのどもとを過ぎると「まさかここだけは」と再び自分たちの休火山の火口に坐りこんでしまうのである。よその山は見えるが、足下の山はみえない◆砂上の楼落がくずれ落ちるように、ピューリタン的冷厳さと、パウロの美徳で包んだ時代のアクが、現代人を侵蝕してゆくようになった。その結果、「汝、するなかれ!」の魔力的音律は、いつまでも鳴り響き、無数の人間が彼らの情熱を、自分の意志に関係なくフラストレーションのなかに注いでいるのである。(J・P・ランデンの"ウーメン"より)。(龍人)

続映中!6月4日<日>まで
カラー作品 東映 網走番外地 決斗零下30度 高倉健
高倉・舟木の若さ爆発!!
カラー作品 一心太助 江戸っ子祭り 舟木一夫 藤純子
堂々遂に完成!(近日公開) あゝ同期の桜 東映オールスターキャスト
絶賛上映中東映三夜

皆様の日活 日活日活日活日活日活
日活の青春番組み3大作
カラー作品 カラー作品 カラー作品
豪華六大スターで描く絢爛の大ロマン! 青春の海 吉永小百合・渡哲也・和泉雅子・川地民夫・山内賢・笠智衆
いとしき君のくちびるいまはなく……あわれ美しく哀しき葬婚の初夜 絶唱(ぜっしょう) 舟木一夫・和泉雅子・太田雅子・志村喬
たとえこの身は傷ついても消えはしない愛の灯! 西郷輝彦の感動大作!! 傷だらけの天使 西郷輝彦・松原智恵子・五月女マリ・草薙幸二郎・荒木道子
31日→2日 平日活

明31日封切り公開
女は復讐する 殺人事件の陰に見た女の執念! セックスを武器にアリバイを確立する白い肌の女! 天地茂 川口小枝 中谷一郎
"天然色" 狙う 強烈な真昼の雪原の情事! スリルとサスペンスのアクション超大作! 香取環 榀山挙一郎 野上正義 天野照子
3日<土>オールナイト たいら名画座

矢ヶ崎犬猫病院 たいら鎌田電4465

求む 貸し家66平方メートル(20坪)前後二戸▽当社で借ります 連絡先=本田技研 電六〇五七
アパート▽六畳、三畳、ガス、水道、トイレ付き▽日当たり環境よし ▽連絡先=電(平)二三三九まりも荘
貸し 家▽住宅二戸建て新築三間設備完備▽外に売り住宅地あり、平オ槻小路地下道ぎわ 電二三六一 色川不動産部
貸し 新築店舗間口八・九メートル(四間半)奥行き五・五メートル(三間)いわき市平字材木町一国道通り 連絡先=電(平)五七六六
貸し 家▽八畳、六畳、四畳半、三畳▽ガスぶろあり▽一戸建て庭約二百平方メートル(六十坪)あり▽連絡先=電(平)八七三三
貸し 家▽六畳二間▽場所=いわき市平鎌田字西山下▽連絡先=電(平)六五三四 桜井