夕刊 いわき民報
発行所 いわき市平字田町63 ㊞いわき民報社 社長 野沢 武蔵
電話（編集）4161 （販売）4162（広告）4163

木材の百貨店
建築 内外装用新建材 なんでもそろう
株式会社 ㊀ 丸一材木店

記録破りの出炭能率
鉱員七百余人減ったが

東京通産局平石炭支局がまとめた四十一年度の総出炭量は三百九十一万六千四十四トンに達した前年度に比べて約一万トンの増加にとどまったが、同支局が前年度当初に決めた出炭目標四百十二万三千トンに対しての達成率は九十五%と目標を下回った。これは上半期において、坑内の条件が悪かったために出炭能率が落ちたことが大きな原因で、昨年九月末には年間の出炭予想を三百八十九トンと踏んでいた。しかし三月には三十七万五千八百四トンを出炭し、出炭能率もこれまでの最高だった三十三トン（昨年十二月樹立）をさらに二・七トン上回る三十五・七トンと記録を更新した。

四十一年度の出炭量は前年度並みの三百九十一万六千トンに過ぎなかったが、年間の送炭量は三百七十九万四千九百四十三トンとなり、前年度に比べて四万四千トンふえた。現在の石炭界は熱エネルギーの革命によって、工場関係では石炭から重油に切り替えたため、石炭の需要が減少し、さらに国鉄の電化が進むにつれて、国鉄用炭も減少するという悪条件が重なっている。暖房用炭も石油ストーブの普及につれて、これまた期待薄という現況だが、常磐共同火力勿来発電所の増設工事の完了、営業運転開始によって、電力用炭がふえたことが唯一の好条件となり、送炭量の増加という結果を生んだ。しかし送炭量が出炭量を下回っているため、貯炭量は漸増の傾向を見せ始め、年間の出炭能率は、上半期が悪かったにかかわらず、下半期の好転が幸いし、前年度より一・七トン上回る三十・八トンの好成績を上げた。また労務者はこの一年間に七百二十八人減り、一万五百二十四人となった。

三月分について見ると出炭量は三十七万五千八百四トンとなり、前月より四万五千百三十一トンも上回ったが、送炭量は春を迎えて暖房用炭の需要が減少したため、三十四万二千百七十八トンにとどまり、前月に比べて三万三千七百六トン下回った。昨年十月から需要がふえたため、三月には暖房用炭の需要が減少し、送炭量が出炭量を下回り始め、貯炭量は前月より約三万二千トン多い四十三万八百五十四トンとなった。同支局では夏場を迎えるにつれて、今後は貯炭量が増加するものと見ている。なお四十二年度の全国の出炭目標は五千三十万トン（四十一年度は五千九十七万トン）で、常磐地区の出炭目標は四百万トン前後になる見込み。

新高久保育園長に鈴木氏

いわき市は六日付けで新設の高久保育園長に鈴木傳氏を任命したのを始め各保育所の保育技師、保母の昇格の新採用を発令した。

平競輪が47%の伸び
昨年度売り上げ21億円

いわき市平競輪は四十一年度に二十一億三千八百七十六万七千二百円を売り上げた。これは前年の十四億五千四十一万二百円より六億八千八百三十五万七千円と四十七・四六%もの増額で、伸び率では恐らく全国一だろうと山崎商工水産課長はみている。

この純益は二億一千四百万円にもなり、学校施設、福祉施設、市営住宅建設費など市民生活の向上に直接、間接的に大きな恩恵を与えている。

平競輪はこの一月から三カ月、ずっと二億円以上の売り上げをあげて二億競輪は動かないので、四十二年度売り上げは二十五億円を上回るものと予想している。

平の教員住宅入居者を募る

平支所は北白土の教員住宅に四戸（2DK二、3K二）があいたので十六日ごろまで入居希望者を募っている。多数の場合は抽せんで決めるが、もしはずれてもこの抽せん順位で今後あきができたとき順番に入居してもらう方針。

県議選雑観
喜政派やや盛りかえす

▽…内郷地区は民社の高萩邦男、自民の鈴木喜政、共産の大谷紫司三氏の戦いだが、やや劣勢だった喜政派が次第に盛り返してきた感じ。ヤマとマチのたたかいだが、マチぐるみが完璧になれば、票数はマチ場の方が多いので高萩派は楽観をゆるさない。

人事消息

◇磐高教頭から四倉高校長に栄転した鎌須賀鉄弥氏は六日朝、あいさつのため来社。
◇東急観光平営業所調査役池上富司氏は着任あいさつに五日来社
◇平職安事業係長福田和喜智氏は異動あいさつに五日来社。

寸言

▼松ケ岡のさくらは満開、人出もかなりある。夜ざくら見物はいかが。
▼警察の派出所もできた。安心できる花見と行きたい。
▼こわい花見酒の交通事故。ちょっと一杯にご注意。

天気予報
玉半提供 電五〇三一
（小名浜測候所発表）

【今夜】西よりの風、時々曇り。
【あす】東よりの風、晴れのち曇りで夜にわか雨。
【海上】今夜あすとも多少波が出る。
（五日午後四時十五分強風波浪注意報解除）

あすの暦
4月7日（金）

旧暦	2月28日
六曜	大安
日出	5・15
日入	18・03
月出	4・15
月入	15・31
満潮	3・32 14・40
干潮	9・14 21・14

県議候補アンケート
磐城地区

質問
①きれいな選挙はどうすれば実現するか
②しあわせとは
③三割自治をどう思う
④一番苦しかったことと楽しかったこと
⑤好きなテレビ番組

金成定一朗 41 無・新

①有権者の意志を尊重すること。
②人、人を信頼し、人人から信頼されること。
③地方自治体に、もっと幅のある自主性をもたすべきである。
④"一番苦しかったこと" 昭和二十七年六月、中部千島沖の海難で、当時、船長だった弟の有恒（二十二歳）をはじめ、九人の乗り組み員を失ったこと。
"一番たのしかったこと" 親孝行に母をつれて北海道旅行をしたこと。
⑤『おはなはん』

中田武雄 48 自民・新

①県民の福祉を基盤として、県民の代表であると言う信念と自覚のもとに主義主張を持って選挙戦に臨み、市民の協力で勝ち抜くことに意義がある。あくまでも候補者自体の自覚が明正選挙に導く。
②人間はだれしも自分の欲望を追求して止まないが、しかし欲望には際限がない。さらに権勢欲もで来る。これらを求めて努力し働くところに人生の意義がある。これだけでは、人間のしあわせは得られない。隣人を愛し愛されながら公共のためにつくすことが最高の幸福である。
③現在の地方自治は中央政治の出先機関の様相を呈している。ということは民主政治が中央集権化に移行する。大幅な地方分権を行ない、地域住民の意志を反映した政治であらたい。
④昭和十八年遭難船救助のため水難救護隊員として現場に向かう途中、交通事故で重傷、生死の境をさまよい再度の召集に応じられなかった。病気がなおり身障者として再起。人生の苦しみを共にする人々を思い、一生の事業として社会福祉事業に貢献しようと決心。心に光明を得た。
⑤NHK「あしたの家族」

大井川正巳 64 自民・現

①私は、十九回の選挙に立候補したが、終始一貫清く明るい選挙を実行してきた。第一の要素は、候補者の自主性で、清潔な選挙を看板にすることであり、選挙民も清潔な民主政治確立のため、自覚と反省をもって選挙違反の摘発にあたっては警察当局に協力、明るく正しい選挙運動を展開すること。結論は、選挙公営をすみやかに実施すべきである。
②地域住民の住みよい豊かな環境をつくる。それには実行力のある信頼できる代表を選出することである。
③三割自治については、目下検討中。
④人生航路は、平坦ではない。とくに私の場合、波乱万丈である。三十一歳から地方政治に参画、かつての湯本町議として町政改革運動を繰りひろげたが茨の道だった。終戦直後、単身マッカーサー司令部におもむき、飛行機献金の返還に成功したのは終生の痛快事。太平洋戦争の末期、湯本町民のいわゆる赤誠を結集して飛行機（二機）資金を旧陸海軍に献金、間もなく終戦を迎え、陸海軍省の解散直前に返金を求めたもので、この献金はそっくり湯本町におさめられた。
⑤NHKの『源義経』『三姉妹』

村上武士 39 社会・新

①根本的には保守政権が住民に政治不信を植えつけ、このため政治に対する「アキラメ」を抱かせた。だからいまの公職選挙法を戸別訪問、文書活動の規制緩和▽公営による政見発表の機会設置▽に改正すべきだと思う。
②家が貧しく、片親だけだということで、その人の運命が決定されるような世の中に、真の幸福は生まれないと思う。人間のもつ能力は平等に伸ばされ、学校も職業選択も各人の自由意志でできる世の中がほしい。そして社会保障制度による国の救済が、すべての人の幸福をもたらすものだと考える。
③実態は、三割でなく、一割であり、要は国の財政の再配分を検討し、県、市が行なう仕事の分担を明確にして、それぞれ財政の裏づけを行なうことにしなければ自治制は守れない。いまの補助金政策は、陳情政治と権力政治を助長させるだけ。
④父親の亡くなったときの実感、親は何をしなくとも横座にいてほしいと、しみじみ感じた。楽しかったのは、結婚十年目で始めて二泊三日の家族旅行が実現したとき。
⑤NHKの『おはなはん』と『郷土芸能めぐり』

旅は安心して泊まれるお宿
（旅館賠償責任保険加入）
日本交通公社協定旅館
日本観光旅館連盟会員
旅館 甲陽館
いわき市平駅前
電（代）3181

いわき市誕生記念行事協賛・平地方産業文化祭参加
春・夏の紳士服フェア
"新作発表とご注文承り会"
あなたの好みに合う優秀国産服地1,000点を豪華に陳列して特別価格をつけました
☒とき 8（土）9（日）10（月）
☒ところ 平市民会館
ご案内状（入場券）は下記洋服店にお申しつけ下さい
☆奥様、お嬢様へ プレゼント
すてきな婦人服地の特別セール
東京価格の4割引き
高級プリント・スーツ地など1,000点
主催 平洋服商工組合

参加店
▽下川原 石井洋服店
▽長橋町 直隆洋服店
▽内郷内町 布川洋服店
▽下川原 大貝洋服店
▽堂ノ前 大平洋服店
▽中町 太田洋服店
▽白銀町 テーラーオガワ
▽大工町 渡辺豊洋服店
▽七町目 薬谷テーラー
▽好間町 金沢洋服店
▽南町 高野洋服店
▽中町 テーラー高島
▽大工町 永島洋服店
▽南町 中村洋装店
▽六町目 テーラーくさの
▽二町目 斎藤洋服店
▽三町目 テーラーサガワ
▽四町目 金福洋服店
▽旧城跡 水野洋服店
▽赤井 庄子洋服店
▽三町目 久野洋服店
▽内郷七反田 茂木洋服店
▽立町 テーラーモリシタ
▽内郷御厩町 鈴木洋服店
（イロハ順）

（第三種郵便物認可）　いわき民報　（夕刊）　昭和42年4月6日（木曜日）第6602号（2）

松ケ岡はもう満開

今夜から不夜城 "ときわ"がユースホステルに

→【松ケ岡公園で一番見晴らしのよい、ときわの階上からうつす】

平の松ケ岡公園のさくらは、二日前の雨と好天に恵まれ、満開のところが多くなった。日一日といえない開花ぶりに公園の売店では『去年より二日ほど早いですね。こんどの十日の日曜日ごろが満開と思っていましたが、もうこの状態なら満開といってよいですね。多少冷え込んでいるので、一週間くらいもつでしょうが雨や風が強いと困ります』と、予想外の開花に気をもんでいる。

公園のボンボリは今夜から点灯され、不夜城と化すが、第二公園の"ときわ"では、都市公園条令にもとづいて、旅館に切りかえたほか、一部を民営ユースホステル（定員26人）として去年十一月から開店し、すでに関東、東北の各地からホステラーが毎日十数人投宿、名所のさくらをしたって、これから相当ふえるだろうと期待している。

ペアレント（管理者）の資格をとった志賀久平さん『ホステラーなら一泊二食つき五百五十円、赤字サービスですが、近々、旅館の方も改築して、グリル、売店などふやし、新名所愚庵のいおりを生かし、市民の憩いの場としたい。愚庵の案内などもちょいちょいサービスにやっておりますから、遠慮なく申し込んでほしい』と語っている。

北辰妙見尊のさくらに提灯

四倉の憩いの場

四倉町本町青年貇団（高木政治団長）では本町北辰妙見境内千葉公園のさくら開花期に広告チョウチン百三十個を点灯することになった。付近は児童遊園地で四倉駅からも近く常時憩いの人たちの寄り所となっている。

南伊豆石廊崎一泊招待旅行

いわき市磐城丸連

サービス会（酒井温夫理事長・磐城商工会館内）は五月十三、十四の両日、南伊豆石廊崎一泊招待旅行を行なう。これは百円買い上げごとに一枚の割りで、丸連サービス会加盟店が発行するサービス券を台紙（十五枚貼付）百四十枚で、ひとりの割りで招待するもの。五十人を予定している。

またサービス券台紙八枚で常磐ハワイアンセンター入場券と引き換えを行なっている。

このサービス券には期限がなくどんな古いものでも有効な点が独特な特色だという。

四倉建設業組合で研修旅行

四倉町建設業組合（根本喜一郎組合長）では二十七日から六泊七日の予定で四国一周の研修旅行を行なう。

県軟庭いわきスケジュール 42年度

県軟庭連盟いわき支部の四十二年度スケジュールが次のとおりきまった。日程は未定だが、いわき市で都市対抗県予選を計画している。

▽4月16日＝第一回根本杯争奪県下都市対抗大会（いわき市）▽4月29日＝いわき地区選手権大会（いわき市）▽5月5日＝いわき市高校選手権大会（いわき市）▽5月14日＝いわき地区高校対抗予選（いわき市）▽5月30日、6月1日＝高体連総合体育大会（若松市）▽7月1・2日＝全国都市対抗東北予選（仙台市）▽7月8・9日＝東日本選手権大会（上田市）▽7月16日＝いわき地区県体予選（いわき市）▽7月23～25日＝中学校県総合大会（いわき市）▽7月27～29日＝全国都市対抗戦（千葉市）▽いわき地区中学校大会（いわき市）▽8月3日＝全日本高校教員（武生市）▽8月12・13日＝全日本選手権大会（伊勢市）▽8月18～21日＝県体（いわき市）▽9月15～17日＝国体東北予選会（盛岡市）▽9月16日＝東北選手権大会（盛岡市）▽10月8・9日＝全国実業団大会（宇部市）▽10月8日＝高校新人選手権地区予選（いわき市）▽10月10日＝第四回いわき職場対抗大会（いわき市）▽10月15日＝いわき地区高校新人対抗戦（いわき市）▽10月22～27日＝国民体育大会（東松山市）▽11月2日＝高校新人選手権大会（いわき市）▽11月5日＝第三回県下実業団大会（郡山市）

あすの停電

▽平地区＝（9時～10時）北目町、四軒町、梅香町の一部

▽久之浜地区＝（7時20分～9時50分、12時～12時半）北町（7時半～12時半）三松の部

商工らん

＝さどや陶器店で月賦販売中＝　いわき市植田町本町通りさどや陶器店は和食ホームセット（小菊）デラックス版を毎月八百円、十二回払いで販売中。

＝運動具など特価販売中＝　いわき市植田町ヒラヤマ運動具店と小名浜スポーツ店は新築開店一周年記念として十日まで春のスポーツ用具と柔剣道用具、登山用具など豊富入荷特売中。

＝山際はき物店 運動具まつり＝　いわき市植田町台町通り山際はき物店は春の運動靴まつりとして二割引き実施中。

＝平製作所 移転＝　いわき市平字堂ノ前平製作所は二日、同市平下神谷字宿一三一の一に新築移転。

＝木田電気 新装開店＝　いわき市平字田町銀座かど木田電気商会は店内改装、五日新装開店。

＝蛇の目で 休日変更＝　いわき市平字三町目三田小路蛇の目すしでは毎週木曜日を定休に変更。

＝京松で呉服特売会＝　東京・湯島染匠京松では七、八の二日間いわき市平字二町目越の家で呉服特売会。

＝喫茶開花 五日開店＝　いわき市平字田町喫茶開花は五日新装開店。楽焼きコーナーを新設。カローラの当たる抽せん券進呈。

＝内山時計店で 当選番号＝　いわき市小名浜の内山時計店の新学期光学セールの当選番号が決まった。

▽特賞1275、堀江悦子（大原）▽一等1053、604、1368、北原サダ子（堤ノ東）内田美智子（大原）緑川洋一（下神白）▽二等下二けた34▽三等下一けた9

※おことわり＝市況休みます。

くらし随筆

忍者ブーム

鈴木武男

少年文庫や立川文庫の忍術本に熱中したのは小学校の三、四年ころであった。そのころは全部漢字にふり仮名がついていたので、平仮名が読めれば漢字もどうにか読めた時代である。

猿飛佐助や霧隠才蔵の不思議な術に、アレヨ、アレヨと感嘆したり、また雲助にねらわれる旅の小娘の身の上にハラハラと手に汗を握り、子供心に義憤を感じたものである。

◇

ともかく当時の少年の想像は風船のようにふくらみ、ページを操る手ももどかしいくらいであった。昨今またその忍術もの（いまは忍者という）がカムバックして大変なブームとなっている。漫画に、テレビ、ラジオの子供番組みに、さらにおとなの読み物の世界にまで進出して、ある作家の忍者ものなどはベストセラーのロングランを続けているくらいである。

宇宙旅行ができるような科学の時代でも、こうした幻妙不可思議な話はまた別もののようである。このブームにある人はいう。現代人のストレス解消に役立つからと云々と。ある人はまた、おとなの郷愁であるとおっしゃる。が、どうでもよろしい。おもしろいものはおもしろいのであり、理屈ではない。

◇

人を楽しませるものはいつの世でも喜ばれるものである。

（常磐・作曲家）

みんな知ってる集めてる ラッキースタンプ Lucky Stamp

<明治百年史>
昭和21年4月10日―日本で初めて婦人が選挙権を行使した

松月 アンミツコーナー 銀座通り 電8151
富士商会 駅前 電4744
キクヤ楽器店 二町目 電4002
福山カバン店 二町目 電2317
ロンドン 銀座通り 電6843
⑨

連日盛況！館内桜でイッパイです
お花見どきのご宴会はぜひ
いわき名物 民謡会館五萬石へ!!
<人員200名様御収容>
◉五名様以上の団体には当五萬石車で送り迎えいたします
五萬石桜祭り特別ショー
4月8日・9日 22日・23日 玉川勝太郎（歌謡浪曲） 松島アキラ
【営業時間】午後1時→12時
小名浜上明神町4の2　TEL・②2494・5459
鈴良観光五萬石ビル内二階

公認 平宅地建物取引所
いわき市平字才槌小路地下道ぎわ色川材木店内電二三六一

越 フジコシ
お急ぎのお客さまにお知らせ
家族構成を考えてパックした豚肉グラムと値段の比較ができそのまま二、三日は冷蔵庫でも乾燥しません。待つ時間がはぶけたと好評
パック豚肉　一袋　八〇円～二六〇円
トンカツ用肉　一枚　四〇円～八〇円
ひな鳥のもも肉　一本七〇～一三〇円
とり正肉　一〇〇グ　六〇円
ロースハム　一〇〇グ　一一〇円
上プレスハム　一〇〇グ　五五円

期間中お買い上げの方を
"世界に誇るトヨタ自動車工業見学にご招待、人気車種をズラリそろえました!!
USED CARS
オールトヨタ中古車セール
4月7日（金）→9日（日）午前9時～午後5時
好評におこたえしてトヨタがおおくりする
春の全国いっせい中古車セール
ゴールデンウイークもまぢか いまがチャンス！
■トヨタは 中古車でわが国初の<全国統一保証>制度を実施しています
■保証サービスは全国共通　トヨタ販売会社ならどこでもOKです

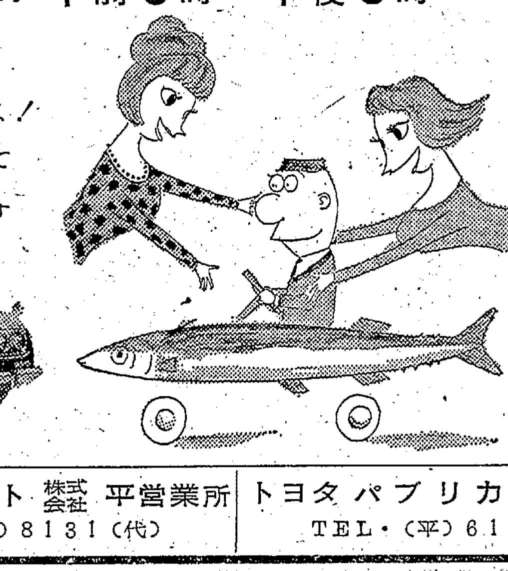

トヨタの中古車とかけて……「秋のサンマ」と とく
そのこころは 油がのりきっている！

会場ご案内
■第一会場（いわき市内郷）
福島トヨタ自動車株式会社平営業所 内郷常設展示場
■第二会場（いわき市内郷）
福島トヨペット株式会社平営業所 内郷中古車センター
■第三会場（いわき市平）
トヨタパブリカいわき株式会社 本社屋上展示場

福島トヨタ自動車株式会社平営業所 TEL・（平）2151（代）
福島トヨペット株式会社平営業所 TEL・（平）8131（代）
トヨタパブリカいわき株式会社 TEL・（平）6166（代）

平地区産業文化祭協賛

産業・農業機械展出品商社

期日／4月7日～10日（4日間）■ところ／平市民会館前特設パイプハウス

主催／機械展実行委員会■参加団体／いわき機工会・いわき地方鉄工業協同組合・いわき農機具協会

機械器具館

▽1号館

株式会社 常磐ヤンマー製作所（取扱い）
ヤンマーディーゼル株式会社（実演）
ヤンマー農機株式会社（ヤンマー会製品と建設土木機械各種実演）

▽2号館

株式会社 山内商会（取扱い）
マキタ電機製作（角ノミ機 手押しカンナ 溝切り機 実演）
株式会社 日立製作所（角ノミ機 手押しカンナ 溝切り機 実演）
愛知電機商事株式会社（柄取り盤 実演）
株式会社 東和電機製作所（自動カンナ 帯のこ盤 実演）
株式会社 山一製作所（万能木工機械 実演）
宮川工機株式会社（柄取り盤 万能機 実演）
平安商事株式会社（柄取り盤 実演）
竹川鉄工株式会社（超仕上げカンナ盤 実演）
日本精密工作株式会社（スミ丸機械 実演）
株式会社 佐野製作所（移動用角ノミ機 実演）
伊藤産業有限会社（木工用プレス 実演）
兼房刃物株式会社（機械刃物 展示）
三山工業株式会社（ホームライト チェンソー 展示）
太田興業株式会社（建築建て具金物 展示）
飯田金物商事株式会社（建築建て具金物 展示）

▽3号館

佐藤鉄工産業株式会社（取扱い）
大阪変圧器株式会社（ダイヘン・ノンガスアーク溶接機 実演）
トモエ産業株式会社（エンジンウェルダー 実演）
丸三商事株式会社（アークライザー 実演）
長谷川鉄工所（パワーファイター 実演）
株式会社 田中製作所（ガス自動切断機 溶断器具 実演）
福永興産株式会社（パイプベンダー 実演）
高速電機株式会社（電動工具 実演）
株式会社 砂田製作所（送風機 展示）
株式会社 桜川ポンプ製作所（水中ポンプ 展示）
有限会社 シンコー製作所（減速機 展示）
株式会社 神戸製鋼所（溶接棒 展示）
日東工器株式会社（ホース接手 展示）
鈴木治商店（ステンレスバルブ 展示）
富士研削砥石株式会社（レヂノイド砥石 展示）
株式会社 ベルメチック（液状ガスケットパッキン 展示）

▽4号館

平熔材株式会社（取扱い）
愛知産業株式会社（アーコス半自動溶接機 他 実演）
デンヨー株式会社（エンジンウェルダー・発電機 実演）
三信研磨材株式会社（研磨機 砥石 実演）
吉川金属工業株式会社（ヨシカワロード・電気・ガス・溶接機器 展示）
三立電器工業株式会社（さんりつの安全ホールダー 他 展示）
株式会社 不二越（〝ナチ〟ベアリング 切削工具 油圧機器 展示）
東芝タンガロイ株式会社（バイト チップ 切削工具 展示）
有限会社 平酸素製造所（取扱い）
日本酸素株式会社（プロパン用ガス器具 金敷 実演）

▽5号館

山一産業株式会社（取扱い）
古河鉱業株式会社（クローラショベル 実演）
古河さく岩機株式会社（クローラドリル・さく岩機 実演）
日本ビティ株式会社（ローリングタワー ベコビーム 他 実演）
丸三開発工機株式会社（三井精機のロータリーコンプレッサー・ハンドドーサー 実演）
株式会社 加地鉄工所（エアーコンプレッサー 実演）
範多機械株式会社（エンジンスプレヤー ポータブルヒーター 実演）
三笠産業株式会社（振動機 タッピングランマー バイブロコンパクター 実演）
株式会社 秋月商店（岩手富士の土建用ウィンチ チルホール 実演）
株式会社 鶴見製作所（水中ポンプ 実演）
登起和産業株式会社（さく岩機用ロット ビット 展示）
平和ゴム商工株式会社（東海ゴムのコンベヤー ホース 展示）

▽6号館（一般鉄鋼館）

株式会社 斎藤商店（取扱い）
神鋼電機株式会社（電動工具一式 実演）
本田技研工業株式会社（発電機 作業用エンジン 実演）
富士鉄工所（パワーフィダー 実演）
株式会社 不二越（〝ナチ〟工具一式 展示）
株式会社 興和商会（取扱い）
三菱重工業株式会社（メイキエンジン かつらエンジン 実演）
日東工器株式会社（ホース接手 展示）
鈴木治商店（ステンレスバルブ 展示）
富士研削砥石株式会社（レヂノイド砥石 展示）
株式会社 ベルメチック（液状ガスケットパッキン 展示）

▽7号館

スサト機工株式会社（取扱い）
株式会社 難波鉄工所（強力型 八ツ旋盤 実演）
株式会社 吉田製作所（金切り帯のこ盤 バンドソー 実演）
鉄工直立型ボール盤 実演所
卓上型ボール盤 各種 実演
株式会社 機械工業株式会社（高速砥石切断機 実演）
株式会社 販売株式会社（土建用コンベア 実演）
株式会社 電動式油圧パイプベンダー 実演）
株式会社 ホイスト株式会社（ホイストサドル 実演）
株式会社 電器産業株式会社（〝ナショナル〟炭酸ガス溶接機 ノーガス溶接機 他 実演）
有限会社 サンコー製作所（〝ブーメルト〟単相溶接機 実演）
スタンレー電気株式会社（スポット溶接機 実演）
ミタチ電機株式会社（アングルグラインダー 各種 実演）
株式会社 サト（安全保護器具一式 展示）
三ツ星ベルト株式会社（コンベヤベルト Vベルト エンドレス加硫 展示）
株式会社 神戸製鋼所（切削工具 各種 展示）
大日本土木株式会社（ポットミキサー・実演）
山本商事株式会社（バイブロランマー バーチカルポンプ 実演）
スーパー工業株式会社（自吸式ポンプ 実演）
諸橋金物株式会社（取扱い）
ヤンマーディーゼル株式会社（ヤンマーディーゼル各種 実演）
菊地林業機械店（取扱い）
マツカラー（チェンソー ベルカッター ゼネレーター 展示）
日本ネヂ製造株式会社（自動ボールナット 各種 展示）
東北ネヂ製造株式会社（自動スパイキボールナット 展示）
いわきサッシセンター（取扱い）
不二サッシ株式会社（サッシ 展示）

農機具館

正金商会（三菱重工業株式会社（三菱農業機械）株式会社中村製作所（中村式精米機）金子農機株式会社（一心号通風乾燥機）大正工業株式会社（電熱育苗器））

菅野屋商店（株式会社小松製作所（小松農業機械）マルナカ製作所（マルナカ動噴ミストキ）片倉機器株式会社（片倉農業機械））

平農機商会（今間製作所（今間式脱穀機））

石田農機店（野田産業株式会社（ノダ式農業機械）フルカワ農機株式会社（フルカワ式スクリュー耕耘機）ソロ製作所（チェンソー））

福恵農機商会（富士重工業株式会社（ロビン農業機械）共栄社（ホーネンス農業機械））

長谷川機械店（株式会社久保田鉄工場（クボタ農業機械）井関農機株式会社（中セキ農業機械））

東部産業株式会社農機部（青木製作所（青木式精米機）本田技研（ホンダ耕耘機・エンジン）鈴江農機製作所（スズエ耕耘機）ハッタ製作所（防除機）オリンピア工業（防除機）大竹農機製作所（大竹式脱穀機・カッター））

株式会社常磐ヤンマー製作所（ヤンマー農業機械金製品）

屋外展示

山一産業株式会社（取扱い）
日本ビティ株式会社（枠組みタワー（機械展示会場入り口））
青葉商工株式会社（取扱い）
立製作所（ポータブルコンプレッサー各種（7号館隣））

NHK 第一 1340KC

5・37 こどもと家庭のタベ①みんなのうた②名作ライブラリー③こどもニュース④じょうずな話し方⑤家庭音楽会
7・00 ニュース▽ニュース解説
8・03 ニュース特集／記者座談会／時の動き
9・15 趣味の手帳＜花見酒＞
30 世界みたまま「アメリカの日本庭園」飯田十基
10・15 きょうの問題
30 邦楽百選▽長唄「綱館」杵屋六左衛門ほか
11・05 夢のハーモニー「ばらのタンゴ」「真珠採りカーメンキャバレロ

NHK 第二 1540KC

6・00 そろばん教室「たし算，ひき算」
20 基礎英語
40 英語会話
7・00 ラジオ農業学校
15 続基礎英語
30 中学生の勉強室「理科」志賀襄雄
8・00 通信高校講座①商業一般②地理B③英語A④化学A⑤古典乙～古文
10・15 通信高校講座「物理」「数学1入門」
11・00 フランス語入門

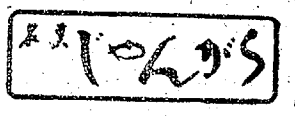

ラジオ福島 1060KC

6・00 アタック・オン・ポップス
30 ラジオニュース・ネットワーク
50 夜のディスクライン
7・00 歌謡曲でぶっとばせ▽歌謡曲ジャカスカ
55 虹のメロディー
8・00 木曜電話リクエスト
9・30 ミュージック・イン・ナイト
45 スター・ライト・ミュージック
10・00 ヤング・ヤング・ヤング 司会前田武彦
30 ミュージック・イン・ハイフォニック
11・00 大学受験ラジオ講座

総合テレビ ④

※印はカラー番組み
6・00 四つの目「アイスクリーム」
25 みんなのうた
30 染顔の青春
7・00※きょうのニュース
30※大都市「改造への決断」～ロッテルダム サンフランシスコへ
8・00 ふるさとの歌まつり 梓みちよ 井沢八郎 熊本県人吉市有志ほか
9・00 ニュース▽ニュースの焦点
40 NHK劇場「霧の化身」志村喬 下元勉 ジェリー藤尾ほか
10・30 時の動き
11・10※生活の知恵
40 夜のアルバム

教育テレビ ⑩

※印はカラー番組み
6・00 スペイン語講座「おげんきですか」
30 みんなの科学「博物誌」自然に親しむ
7・00 英語会話「なつかしいもの」
30 そろばん教室「たし算ひき算の練習」
8・00 教養特集「地域開発と教育」
9・00 通信高校講座「生物」入門講座
30 通信高校講座「化学」
10・00 通信高校講座「数学」
30 通信高校講座「数学2A」関数とグラフ
11・00 通信高校講座「数学1入門」
25 たのしいフランス語

福島テレビ ⑧

※印はカラー番組み
6・15 ハリスの旋風「国松火山の爆発だい」
45 ニュース・フラッシュ
7・00※逃げろや逃げろ！「子供のためなら一休み」
30 チャコねえちゃん 四方晴美 佐藤英夫ほか
8・00 「青春の条件」芦田伸介 大空真弓 杉村春子 山岡久乃ほか
9・00 おかあさん「うちの一年生」中村竹称 一ノ木真弓 松島トモ子 砂川啓介ほか
30 ボクシング中継「梁谷澤久対梁在根」
10・15 エイモス・バーク「森から爆薬を伐り出す」

FM放送

☆印はステレオ番組み
6・05 夕べのひととき
7・20☆ステレオコンサート＜ジャズ・フラッシュ＞～トロンボーン特集～「フー・ケアース」「ブルース・ワルツ」
9・15☆ステレオ邦楽鑑賞 箏曲三題①「西行桜」佐藤親貴②「桜狩」山勢松韻③「春の夜」松尾恵子
10・00 イングリッシュアワー「お気に召すまま」シェークスピア作
40 朗読「少将滋幹の母」
11・05 夜のしらべ「チェロ協奏曲ロ短調作品104」ドボルザーク作曲

ふるさとの歌まつり

～総合・夜8・00～

球磨川下りで知られる熊本県人吉市は、けわしい山岳に囲まれて相良藩七〇〇年の歴史が伝えられたところ。今夜は、早くもさくらの季節を迎えた人吉市の郷土芸能を中心に、球磨地方の民謡と珍しい生活の話題を紹介する。

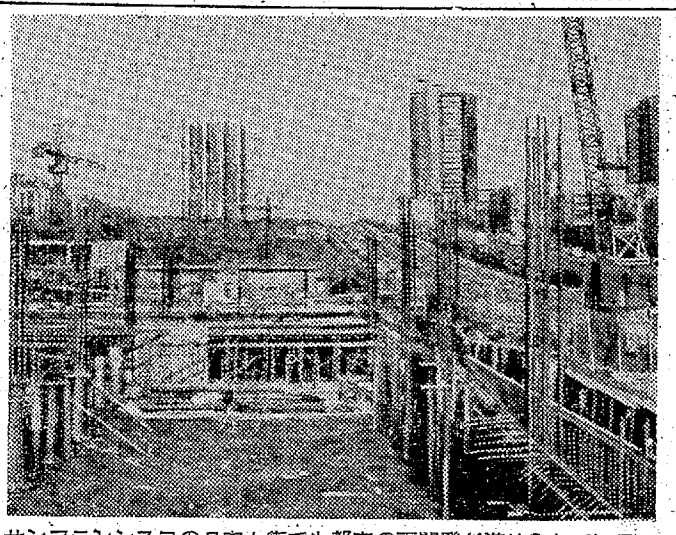
サンフランシスコの日本人街でも都市の再開発が進められている

みもの

◇大都市
～総合・夜7・30～

改造への決断

難かしい都市問題も、指導者の先見の明と決断、そして市民の将来への前進の意欲があれば解決できるといわれる。今回は、その具体的な例として、いち早く適格なビジョンを描き、大規模な都市改造をすすめているロッテルダムとサンフランシスコの二都市の場合を紹介する。

一九四〇年五月十四日、ドイツ空軍機の大空襲で、徹底的に市の中心部を破壊されたロッテルダムは、そのわずか四日あとに、画期的な都市計画に着手した。このような歴史を背景に、現在の街は、高層建築がたち並び、敷き地面積三十%という広々とした空間をもつ近代都市に生まれかわった。

番組みでは、まず、商店街の機能をフルに生かして設計され、世界中の注目を浴びているショッピングセンター「レインバーン」の表情、精力的にすすめられる市当局の土地収用作業、地下鉄建設、世界最大の貿易量を誇る現在の港を、さらに拡張しようというユーロポート（ヨーロッパの港）の建設現場などを紹介する。

つづいて、サンフランシスコでは、日本人街も含めた大規模な都市再開発工事の模様。有名な金門橋の改造、海底トンネル、高速鉄道建設計画など、雄大な都市改造計画のプランなどを紹介、都市問題克服をめざす両都市の表情を描きだす。

ききもの

◇世界みたまま
～第一・夜9・30～

アメリカの日本庭園

海外からの帰国者を囲んでの座談会や海外の話題の紹介などで構成する新番組み。今夜は飯田造園社長で庭師として著名な飯田十基さんに、今アメリカでブームを呼んでいる日本庭園について話してもらう。

飯田さんは、昭和三十四年、日米修交条約百年祭を記念して、シアトルのワシントン大学構内に大日本庭園をつくることを依頼され、アメリカに初めて、本格的日本庭園を作っていらい、現在まで、日本大使館の庭など、アメリカにいくつもの日本庭園をつくっている。アメリカにおける日本趣味ブームが云々される今日、はたして真の意味での日本的なものがアメリカ人に理解できるものかどうか、庭師としての職人気質は日米共通なものかどうか、アメリカの庭と日本の庭との根本的な違いは何か、職人の目で見た日米の庭についてお話いただく。

あすの運勢

小川 石渕

四月七日（金・大安）

【1月生】新月水に映ずるごとき希望ある日、目的達成に努力を【2月生】友ありて人生を楽しく感ずることあり、人の和大切に【3月生】話の進め方でなかなかおもしろい日、感情的になるな【4月生】世話事や保証事など持ち込まれやすい、深入りするな【5月生】他人のことに口出しするな、思わぬ結果招くおそれ【6月生】草木が芽を出すごとく力強き運あり、チャンスつかめ【7月生】先走りは禁物、自分の力量の範囲で徐々に行動が安全【8月生】甘言に心が動きやすい、目先の利に迷わぬよう注意【9月生】ひとりで悩むは愚か、経験者に相談するが賢明ならん【10月生】寄らば大樹のかげ、目上や先輩に接近して有利となる【11月生】人情にからまれ好機を逃がすな、勝負に出て成功する【12月生】多少の難はあるが心配するほどでない、協力者求めよ

tea room nami
■モーニングサービス■
AM8：00～12：00
波 茶房
いわき市平字田町　TEL・2939

あなたのお店の信用は
東芝の冷凍機がお守りします
近代的な各種設計施工
納入敏速
特約店
吉村ガラス商工
平・堂ノ前　TEL・2689
ミツワ電機商会
平・長橋町　TEL・8004
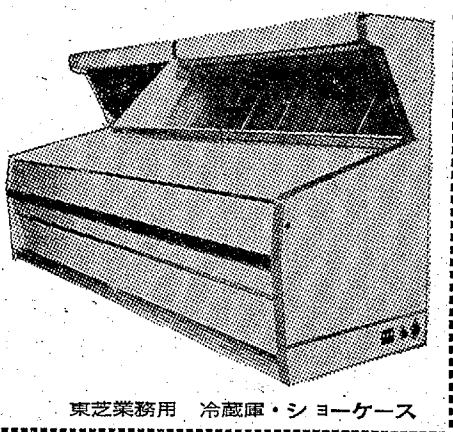
東芝業務用　冷蔵庫・ショーケース

結婚披露に！
各種会議に！
パーティーに！
集合、社交に！
現代建築の粋を集め
最新の設備をもつ
平市民会館でどうぞ…
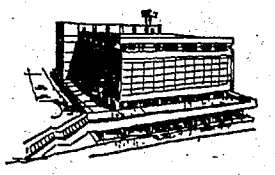
・お電話でご予算といっさいのご便宜をお計いいたします
平市民会館食堂
いわき市平字三崎もしもし9148

舞台付き宴会場があります
ご婚礼式場に
ご宴会会場に
ご商談会合に
100名様までお受けします
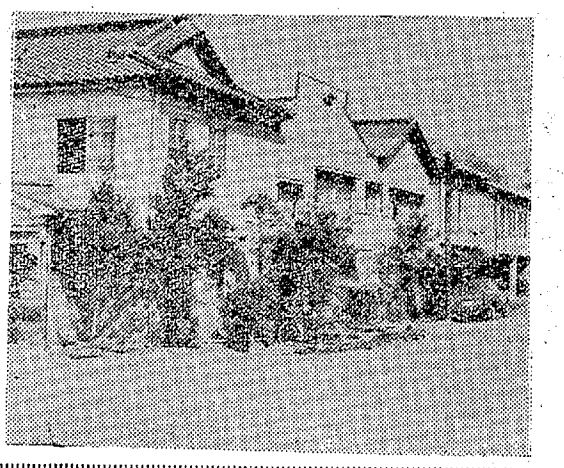
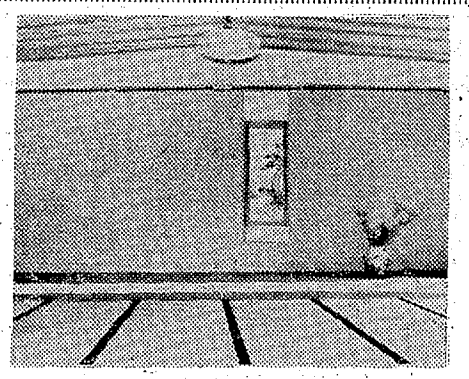
■このたび湯本三函に第三山徳ホテルを開業いたしました　湯本においでの際はご利用のほどお待ち申しあげます
■ご婚礼ご宴会お泊まりは「誠意のあるご奉仕と納得のいく料金」を基に営業しておりますので一応ご相談下さいませ
山徳ホテル
山本　トクヱ
第一ホテル　いわき市平字尼子町　TEL・3730
第二ホテル　いわき市平字童子町　TEL・3859
第三ホテル　いわき市常磐湯本町三函　TEL・3777

あすのエネルギーは
このいっぱい！
たいら正宗
ご贈答用に
ご利用下さい
丸玉合名会社
いわき市平字古銀冶町　電2453

交通事故の損害賠償も
無料法律相談所は好評

旧平市が行なっていた無料法律相談は合併後いわき市に引き継がれることしも四月から毎月平支所で開設する。昨年の相談所利用者は百四人で、猪狩、市井、増田、野崎、大嶺、真木、山野辺、高橋の八弁護士が担当、土地問題、遺産相続、土地家屋の賃貸問題が多いが、とくに最近は交通事故による損害賠償問題の相談が増えており、相談相手のない市民にはまたとない機関として喜ばれている。

相談日は毎月第四金曜日午後一時から二時間、平支所会議室。

▽4月28日▽5月26日▽6月23日▽7月28日▽8月28日▽9月22日▽10月27日▽11月24日▽12月22日▽1月26日▽2月23日▽3月22日

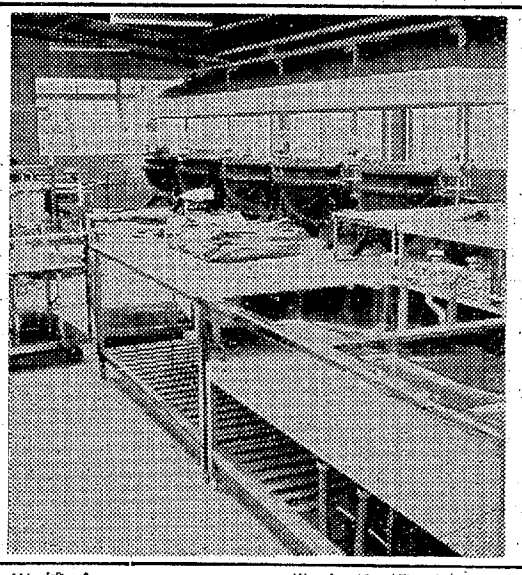

学校給食調理所が落成
常磐で10日から開始

いわき市常磐学校給食共同調理所が落成し、来たる十日から給食をはじめる予定で内部の各施設の整備を急いでいる。場所は常磐関船町迎、総工費二千八百万円で四十一年十二月十五日、常磐開発の手で着工した。敷き地二千六十二平方㍍、建物四百三十六平方㍍で、鉄骨一階建て、調理室、事務室、倉庫、管理室、休憩室、ボイラー室、車庫のほか温泉浴場などの設備がある。

→【完成した常磐給食共同調理所の調理場の一部】

調理場の施設としての主なるものは、ライスボイラー五台、フライアー（自動テンプラ揚げ機）一台、ミンチ（魚焼き機）、自動洗米機、冷蔵庫、熱風消毒保管機などでほかに運搬用架装トラック二台が配置される。この調理所の給食対象は湯本一中、同二中、同三中、磐崎中の四中学校三千五百人で、給食費は月額八百円となっている。

常磐地区投票所を変更新設　常磐地区の選挙投票所が、こんどの県議選挙から従来の十カ所から十二カ所となり、また湯本公民館の移転に伴う廃止で、常磐支所で投票することになった。

したがって上町、上仲町、表町、横町、東町、吹谷、笠井、向田、田代地区はここで投票することになる。また下船尾（農業改良普及所）上湯長谷（第十一分団詰所）の二カ所の投票所が新設された。なお開票所も従来湯本公民館で行なっていたが、こんどから常磐支所（旧議会議事室）で行なう。しかし会場が狭いので参観者を五十人に制限し、先着順に入場券を交付することになっている。

〝運動の報酬でない〟
川内選挙違反の初公判

衆院選で買収容疑で村議会議員全員が取り調べを受け、五人が逮捕され、自殺者まで出した双葉郡川内村の選挙違反の初公判がきょう六日、地裁平支部で開かれた。

この日公判が開かれたのは双葉郡川内村大字上川内字町分二三五、川内村議長、農業井出敬太郎（当四）で、午前九時半から同支部一号法廷に松本裁判官、宮村検事、市井弁護人が立ち会いで開かれた。

まず人定尋問が行なわれたあと、宮村検事が「井出被告はさる一月二十九日行なわれた衆院選で自民党の斎藤邦吉代議士を当選させる目的で、一月十八日正午ごろ同村大字下川内、亀屋旅館＝西山フサさん経営＝で、同村上川内字前谷地五八、村議、農業遠藤守三（ふ）はじめ七人、同日午後一時ごろ、立ち会い演説会のあった川内中学校玄関で同村下川内字五所平二九、村議、農業猪狩恭伊（四）ら三人に、二十四日川内村役場で村議の志賀潤記、菅波文夫らに現金各二万円を手わたしたほか、十五人に合計十四万円を手わたし投票を依頼した」と起訴状を朗読したあと、罪状認否に入った。

しかし罪状認否で井出被告は「起訴状にある日時、場所において十五人に各二万円ずつ手わたしたのはまちがいないが、この金は衆院選の序盤の一月十四日、同村議会終了後の全員協議会で自民党斎藤邦吉、菅波茂両候補に〝陣中御見舞い〟を贈ることを決め、いくら贈るかは村三役に一任された。河原弘村長と相談の結果斎藤候補に十万円、菅波候補に五万円と決め、十八日に同村川内中で行なわれた立ち会い演説会の席上、両候補に手わたしたが、両候補とも「気持ちだけいただく」と返して来たため、私はこの金を十五人の村議に二万円ずつ手わたした。しかしこれはあくまで政治活動資金としてわたしたもので選挙運動の報酬としてわたしたものではない」とのべ金銭交付趣旨を否認した。

次回は十八日行なわれ、証人調べに入ることになっている。

晴れて県スケート連公認に
いわきスポーツセンター

浜通り唯一のアイススケートリンクをもついわきスポーツセンターが県スケート連盟の公認を正式に受けた。

東北最南端のいわきはウインタースポーツのできないところだが、同センターの開設でにわかにアイススケート人口が増え、体位向上はもちろん健全娯楽施設として好評。

こんど県スケート連盟から直径三十㌢のりっぱな公認章と証状が贈られたもの。

→【県スケート連盟の公認章】

自動車ドロ
磐城署は六日午前十時、東京都生まれ、住所不定、無職鈴木重康（三）を盗みの疑いで逮捕した。

鈴木はさる三月二十六日午前六時ごろ、東京都港区麻布の新富運輸会社前から同社所有の普通トラック（三十万円相当）を盗み、麻布署から指命手配されていたもので、六日午前十一時二分、泉駅発で身柄を麻布署に護送した。

横断中はねられて重傷
四日午後四時十分ごろ、いわき市平高久字樫町二地内の県道で、同市平下高久字志摩田三七、農業小野一郎さん（三）は道路を横切ろうとして同市好間下好間字平倉七一、会社員大友迪夫さん（三）運転の乗用車にはねられ、頭に二カ月の重傷を負った。平署の調べでは小野さんの直前横断と大友さんの前方不注意。

スリ常習に実刑判決

いわき市小名浜字諏訪町三二の二、スリ前科七犯、ヤクルト配達員西川勝美（三）に係る常習累犯窃盗事件の判決公判は、六日午前九時十五分から地裁平支部で開かれ、松本裁判官は懲役二年六月（求刑同三年）の実刑をいい渡した。

判決によると西川はさる二月二日正午ごろ、同市平、藤越デパートで買い物をしていた同市平北白土字中道一二、無職大橋カツさん（三）のフロ敷き包みをカミソリで切り、現金二万二千五百円入りのサイフをスリ取ったのをはじめ、昨年十二月二十一日から捕えられるまで九回にわたり、三万九千円をスリ取っていた。

自転車で追突重傷
六日午前七時半、いわき市泉町下川地内の市道で自転車に乗った同市泉町下川字大畑一八〇、自動車整備見習い工藤孝幸さん（二）もが、止まっていた宮城県加美郡宮崎町、後藤薫（三）運転のトラックに追突し、頭に二カ月の大ケガをした。

工藤さんが前方をよく見ていなかったため。

酔って乱暴
内郷署は五日夜、いわき市内郷内町金坂七三、労務者高橋昭（三）を住居侵入と暴行の現行犯でつかまえた。

高橋は同日午後九時半ごろ、酒を飲んだうえ理由もなく同市内郷内町金坂四八、伊藤栄之助さん（四）方に侵入、伊藤さんと妻ミツさん（三）をこぶしで数回なぐったもの。かけつけた内郷署員につかまった。

サト鳥メスが家出
いわき市常磐湯本町表町、吉田理髪店で飼育しているインドネシア産サト鳥（インコ種）つがいのうち、このほどメスがかごから逃げだし、ゆくえがわからない。このサト鳥はつがいで二万二千円もする高価鳥、オス君は寂しく花嫁さんの帰りを待っている。

この鳥はそう遠くは飛んでゆけないので、近所で発見したらお知らせくださいとのこと。大きさは二十五㌢くらい。体は濃い草いろで尾はエンジ色、背中に金色の斑点がある美しい鳥。

酒飲み無免許で衝突し重傷
ジグザグ運転のあげく

五日午後十時二十分ごろ、いわき市久之浜町田之網字横内九地内の国道で、同市久之浜町久之浜字南荒時二五、土建業瀬戸組社長瀬戸安蔵（三）はでい酔のうえ、無免許で普通トラックをジグザグ運転して、前から来た愛知県安城市今村町柳原一〇二、運転手野村錦治さん（三）も運転の野菜を積載した大型トラックに正面衝突し、肋骨を折り二カ月の重傷を負った。平署の調べでは瀬戸が酒に酔ってジグザグ運転をしていた。

サヨリが好漁
県水試の漁海況速報

【海況】黒潮系水帯の接岸傾向はいぜんつよく、県南から茨城県川尻付近では、十四～十五度台の高温。小名浜湾口の水温は、昇温期にはいり、二十五日は、十一・三度で平年比一・二度高い。

【漁況】サヨリ引き網＝漁場は、小名浜～勿来浦の沿岸海域。ひと晩一隻当たり百～百二十㌔の好漁▽底引き網＝県北は変化がなく、ヤリイカ。県南から茨城県中部漁場は、トウジンなど▽巻き網＝サバ漁場は、磯原～久慈沖。ワラサも来遊した。一方犬吠海域は、小サバ主体の中アジ混じりだがこのアジの魚体は、十四～十七㌢。

遺族会役員会　いわき市遺族会役員会は八日午後一時から平の通信会議所で開く。

〝新教場お知らせ〟

このたび左記に充実した設備の新教場をもうけましたきっと皆様に喜んで勉強していただけることと思いますどうぞお気軽にお越し下さい

■けいこ日■
いけばな…水　土　日
茶の湯…水　木　日

池坊いけばな教授　横山千代
茶道　裏千家教授　横山宗真

平・尼子町二の二〇（電八七一三）

福島不動産商会
いわき市平字中町（旧公会堂前）電七六一六

お花見折り詰め
ご相談に応じます

出前敏速　**いろはずし**

いわき市平字白銀町石島公民館前　電八九三六

フランス風のソフトなムード楽しいお店です

■急募・女子従業員■
高給優遇・委細面談

▶モーニングサービス◀
朝7時半～10時半

パーラー フ:ーケ
平駅前マサゴ通り　電2065

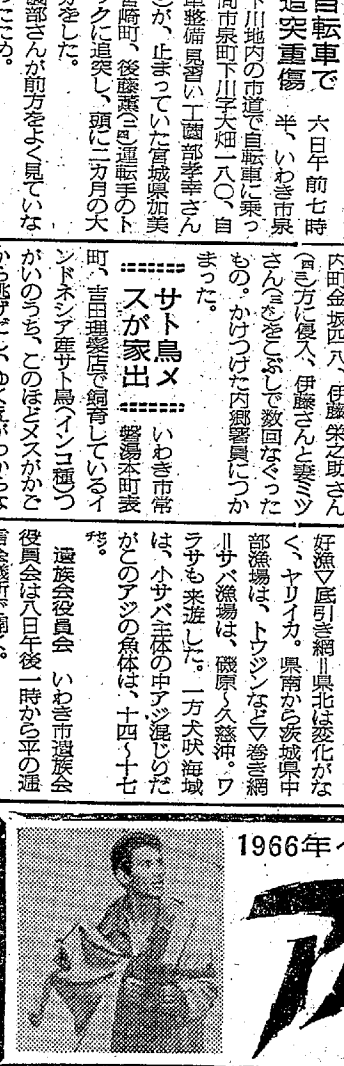

さん
5782　中島安男

1966年ベニス映画祭グラン・プリ受賞
アルジェの戦い
団体割り引き受け付け中！
14日から上映
ひかり座
■くわしいことは当館事務所へお問い合わせください

■送別会や歓迎会に小ホールをどうぞ
■レストラン ブラジル
平・ひかり座まえ　ダイヤル2990
明七日　定休

・のり巻き……一五円
・おいなりさん……一二円
・鳥おにぎり……一三円
・赤　飯……一三円
・焼きだんご……一三円
・大　福……一三円
懸賞焼本舗
平・六町目　電4797

行楽に
マルヰのお総菜
メンチカツ　一枚二〇円　シューマイ二ヶ一〇円
野菜サラダ一〇〇㌘二〇円　コロッケ二ヶ一〇円
トンカツ一枚　上八〇円　並六〇円
ハム、ソーセージ各種
伊勢松阪牛の店　マルヰ
いわき市平・銀座通り　電二三七一

↑【贈られる三色すみれ】

三色すみれ40鉢を贈る
内郷ロータリークラブ

花いっぱい運動を推進している内郷ロータリークラブでは七日午後、内郷地区官公庁、病院、薬局などに季節の花三色すみれ四十鉢を贈る。

同クラブの花の奉仕はことしにはいってから葉ぼたんに続いて二回目だが、公会堂前の花だんは四季を通じてとくに美しく飾られ、六号国道を走る運転者の心をやわらげている。

9日からヘルスで抽せん会

いわき市営内郷ヘルスセンターでは九日から二十日までの十二日間、さくらまつり抽せん会を開く。

一般入場券の末尾一ケタを抽せん、当せん者に五月中有効の無料入場券を贈る。十枚に一本当たるが抽せんは毎日午後二時大広間で行なう。

奨学金給与生を発表
常磐

いわき市常磐地区の本年度奨学金給与生、貸与学生は教委常磐出張所で選考中だったがこのほど決まった。給与生は高校進学者十人、月額千二百円、貸与学生は大学進学者三人、月額三千円である。カッコ内出身校。

▽給与生、湯高、折笠義彦（湯本一中）平工、栗田繁（湯本二中）湯高、松崎好江（同）小名浜高、志賀幸夫（同）磐女、森島みはる（同）平工、中根正巳（同）勿来高、斎藤定雄（同）磐城高、鈴木徳美（同）湯本高、矢内節子（同）勿来高、箱崎修司（磐崎中）

▽貸与生、新潟大、相模信一（磐高）東京水産大、小谷津俊美（同）岩手大、小松正一（同）

長橋病院で患者の桜まつり

いわき市内郷御厩町、長橋病院では入院患者の気分転換と従業員の親ぼくを図るため八日午前十時から同分院広場でさくらまつりを行なう。従業員と患者百五十人が参加、のど自慢大会のあと民踊などでなごやかな一日を過ごす。

常磐で生ワク投与

いわき市常磐支所は、つぎの要領で生ワクチンの投与を行なう。

該当者は生後三カ月から十八カ月までの乳児。場所は支所、母子手帳持参、無料、日程は第一回十一日、十二日午後一時～三時、第二回二十五日、二十六日

常磐の運転合格者

常磐署は五日運転免許試験を行なったが、合格者はつぎのとおり。

▽原付＝成道均　皆川明　管野広治　笹島巳作　高原広　鈴木遠康、松崎倍雄　桜井啓一

▽自動二輪＝青木信彦　佐藤仁　箱崎恭男　高原美明　芳賀康　大和田幸雄　半谷孝義　斎藤満　五十嵐伝二　坂本久直　西坂茂　佐藤道男　末永忠幸　二階堂明　草野文男　岡部政昭　浜野敏夫　遠藤修　佐藤蔵　荻野明　高久明　高木年男　吉田民子　吉田重美　平田英雄

ヘリ防除の協議会結成

年々希望者が増えて地域が拡大するヘリ防除をスムーズに行なうため十二日午後一時から平支所で平地区農薬空中散布実施協議会の設立総会を開く。

勤労ホームで花祭り

平勤労青少年ホームの花まつりダンスパーティーは八日午後七時から催す。多数参加を[illegible]ている。

火焔樹 【25】

大河内一郎　え　広沢栄太郎

敵の無差別爆撃は、ますます猛烈になっていった。朝になると、歩ける患者は、病舎を出て、松林の中に疎開した。動けない重症患者は横穴の退避壕に収容していた。

一日中陽光を見ることのできない患者は、しだいに衰弱を加えていった。衛生材料と食糧はしだいに窮乏してきた。患者一日白米百グラムがこのころの給与であった。

バギオを守る、盟、旭、虎兵団は、優勢な敵の攻撃に、しだいに戦力を消耗していった。敵のジュウタン爆撃に、美しさを誇ったバギオの松林は、刈りとられたたんぼのようになって山容をむき出してしまった。

二月七日、陸軍病院は、バギオから六キロ離れたパラドック金山に移動の命を受けた。歩行可能の患者梯団は、星の光を頼りに、闇夜の道を降りていった。

この夜私と堀越見習士官は本部に召集されて、命令を受けた。

歩行不能の患者に、自決を命じ、自ら処置できない者には、安楽死の処置をとることであった。

私はこの命令を聞いた時、脳内が潮騒のように鳴って、遠のいていくように感じた。私は力なく敬礼して、上官の前を去った。鉛のように重い足取りで、闇の松林の間の道を歩いていた。

堀越士官も黙ったまま、私と肩をならべて歩いていた。医学を学んでから十五年間、いかにして人命を救うかしか考えなかったのが、いまはこの手で、人の命を断たねばならないのかと思うと、聖戦と思いこまされている戦争の苛酷さが、罪悪としか考えられなかった。

感傷ではなかった。恐怖でもなかった。

私は罪の意識におののいた。最善をつくして後、傷ついて倒れた者に対して、自決を命じた軍の非情を憎んだ。

私は堀越見習士官と肩をならべて歩きつづけた。靴音が寂しかった。できれば、いつまでもこのまま歩きつづけて行きたかった。菊田少尉の壕が近づいてきた。

菊田少尉は、両側大腿の切断手術を受けたが、生命だけは助かって、横穴の壕の中で、治療を受けていた。

病院撤退のときになって、行軍不能のため、彼に自決を申し渡す時、彼はいさぎよく、自決を承服するだろうか。私は菊田少尉の立ち場を、自分が代わって考えたとき、心の内が、悲しみに揺れた。

菊田少尉の防空壕は、病院本部を降りた松林の間にあった。壕の入り口に立つと、湿った空気の中に、濁った体臭と、クレゾールの臭いが流れてきた。

中をのぞくと、まっくらで、わずかに入り口に近い寝台に、患者の寝ている気配を感じた。

奥の方で[illegible]る声がした。

100貨店

"あまり円きは、ころびやすし"という。おとなしいのもいいが、どこか強いところがあった方がいい、ということ。だが短気はよくない。といって短気のひとは多い。これは気質だから、かんたんに直せるものじゃない。

◆人には多血質、憂うつ質、胆汁質、粘液質などあって、その体に比較的多くある血や胆汁、粘液などの種類によって性質がきまるといわれているがもちろんこれだけの説明では科学的とはいえない。とにかく、病気は気からといわれる。孟子の説明では「志は気の師なり、気は体の充なり」といって、気というものは心とからだの中間の働きとみている◆現代生理学では内臓を支配する自律神経から、その中枢ともみられる視床下部、さらにこれに統御調整的に働きかける、また恐れや怒りのような情動の脳ともいわれる大脳辺縁系、意識の水準を支配する脳幹網様体など、近年しきりに問題になってきている領域の働きにも関係するものと考えられている（京大、佐藤幸治教授著・禅のすすめから）◆気が立って外に散ってしまうと気が不足する。上がって下らない人をカンシャクもちにする。下って上がらない人を忘れっぽくする。上りも下りもせず、胸の辺にとどこおると、病気になる（荘子）これは気を精神的なものより、生命と結びついたものとみる東洋的な考え方が出ている。孟子のいう"浩然の気"は、やましいことをしていては、これをムリにのばそうとしてものびない。正しいことをするようにつとめれば、至大至剛の精神生命力というものがぐんぐんのびると説いている◆とにかく、元気に生きるために気を養うことの大事さがわかる気がするのだが、なにごともやってみないことにはわからない。（龍人）

湯本の鳥静　電話（代表）三二五一

塩屋ふとん店　いわき市常磐湯本町黄金町　電二四七四

豚肉の下坂　好間町　電五三三四

楽しいデートはここで!!　何をお飲みになっても何をお召し上がりになっても何でも1品100円です　ご同伴喫茶　二人の世界　いわき市平字南町　電8544

おすきな銘柄を選んでグット1ぱい50えん　いわき産の12銘柄をそろえてお待ちしています　いわき銘酒コーナーでお賞味下さい　平駅前中央通り　電8802

運転手募集▽普通免許▽経験三年以上の方▽通勤▽各種保険あり　三和食品工業株式会社　いわき市内郷小島町竹の内一四　電四四三八

【広く人材を求む】▽経理事務に練達な方▽男女年齢学歴不問▽若干名▽ほかに配車係一名（免許所有者）優遇▽委細面談　いわき市好間町下好間字鬼越一〇〇の一　電六一八一～二　原田商会

急募　▽すし見習い（二十歳くらいまで）・住み込み　委細面談　東寿司　いわき市植田町町後　電②二六二三

技術者二名募集　▽年齢不問▽通勤▽各種保険あり▽給与は当社規定による▽歴持　委細面談　東部電機株式会社　いわき市平字旧城跡三一の四　電二八〇五

急募　一月二十八日オープン以来皆様のお引き立てにより今般大型トラック増車いたすことになりましたので左記のとおり運転者を募集いたします　希望者は履歴書持参の上ご来社下さい　▽大型トラック運転者五名（ただし小名浜在住者に限る）▽給与は当社規定による　阿野運送株式会社　いわき市小名浜字諏訪町一八の一　電②三六九〇

大型運転手急募　▽採用人員　十名（面接即決）▽職務内容　都内一円の運送　▽給与　初任給五万円以上　昇給、昇与年二回　退職金制度、各種保険あり　宿舎完備　▽選考の日時並びに場所　・日時　常時募集　・場所　いわき市平中神谷字十二所九二の一　睦食品工業株式会社（事務所）　※ご希望の方は自筆履歴書持参の上おいでください　新興海陸運輸株式会社　代表取締役社長　参議院議員　河野謙三　東京都江東区北砂二丁目一五の三

山田胃腸科泌尿器科外科医院　外科　胃腸科　泌尿器科　内科　小児科　院長　山田均　副院長　山田静　いわき市平字下川原　市内バス五色町下車　電話（平）三〇八三

アパート▽六畳、三畳▽ガス、水道、トイレ付き▽日当たり環境よし▽まりも荘▽連絡先＝電（平）二三三九

募集▽運転手（普通、大型）優遇、委細面談　いわき市中之作　電（〇二四六五）⑤七一九一代　株式会社丸五商店

運転手数名募集、軽または普通免許お持ちの方、優遇します　小名浜大原字原木田前　橋本商店　電②二五七五

理容技術者募集▽住み込み、優遇、委細面談　いわき市平字六町目　電八四六八　白土理容所

調理師募集▽年齢不問▽委細面談　いわき市平字十五町目　電三三九四　万年屋食堂

アパートよし▽六畳、四畳半、ガス、水道、台所付き▽日当たり▽いわき市平字九品寺前三三　鈴木アパート

貸し家▽八畳、四畳半、台所、トイレ付き▽場所＝平・松ケ岡公園下▽連絡先＝いわき市平・松ケ岡公園下　佐々木

大型ダンプ運転者二名募集▽経験二年以上▽履歴書持参、委細面談▽いわき市平字大町15（電四六〇五）遠藤砂利店

貸し店舗▽約二三平方メートル（七坪）▽場所＝平・南町（酒井医院前）▽連絡先＝電（平）三三二三

募集　男子販売員　若干名　・年齢30歳までの方　自動車普通免許所有者　・給与は会社規定による　保険制度あり　トラヤパン平営業所　いわき市平字菱川町六の一　電五八七九

日立製作所国分工場　従業員募集

日立製作所国分工場は従業員五、〇〇〇名でおもに発電所や変電所用の大型変圧器と配電盤などをつくり、わが国はもとより海外にも広く輸出している送配電機器の製造工場です

☆職種及び人員　捲線員　二十名　機械員　十名　組立員　十名（いずれも未経験で可）　鋳造員　五名

☆資格　十八歳～四十歳までの男子

☆待遇　当社給与規定により優遇　日曜、祝日のほか第一、三、五土曜日休み、宿舎、寮完備

☆応募方法　履歴書を左記のもよりの職業安定所へ提出して下さい

☆試験期日　午前十時までにおいで下さい／午後一時までにおいで下さい　四月十一日　勿来／平　四月十二日　富岡／相馬　四月十三日　勿来／平　四月十四日　富岡／相馬

☆応募締め切り　試験当日　なお当日つごうの悪い方は履歴書持参の上いつでもご来社下さい

株式会社日立製作所国分工場　勤労課　茨城県日立市河原子町一六二〇　電話日立⑥一一一一代