夕刊 いわき民報
発行所 いわき市平字田町63
©いわき民報社
社長 野沢武蔵
電話（編集）4161 （販売）4162（広告）4163

労働過重をなくそう

二業主を改善推進員に

労働省では居眠り運転などによる交通事故があとを絶たないばかりか、増加の傾向にあるためトラックやハイヤーの運転手に対する労働条件改善基準を設けた。いわき労基署では四月一日から業者に対する厳しい監督を行なうことになった。また民間協力者としては労働大臣が自動車労務改善推進員として小林重三（磐城通運常務理事）上遠野典昭（泉タクシー社長）の二氏を委嘱労務管理指導の徹底を図ることにしている。運転手の労働条件改善の基準は労働時間、休日労働休憩、休日、割増賃金、賃金体系など広範囲にわたって基準が設定されている。

この基準が適用される対象者は自動車運転者を使用する事業すべてが該当する。運送を業とする事業はもちろん、運送を業としない事業、例えば、建設業、製造業、サービス業などであっても、自動車運転者を雇用している限り対象となり、バスの運転手などはもちろん該当し、自動車は四輪以上のものに限られる。また運転者として雇用されていない者、例えば商店の店員が必要に応じて、配達のために自動車を運転する場合は該当しない。

運転手の実作業時間は二週平均で一週四十八時間、一日では十一時間（隔日勤務の場合は十六時間）に規制された。従って運行計画は二週間九十六時間以内で樹てなければならない。しかし季節的繁忙などの場合は、一日二時間を限度に実作業時間を延長できるので、その場合の二週間の限度時間は百二十時間となるが、これを実施するためには時間外労働に対する協定（労基法三十六条による協定、通称三六協定）を結ぶことが必要とされている。実作業時間の日限度は原則として一日十一時間だが、長距離トラックなどで運転者が二人乗務する場合は十二時間、タクシーなどで隔日勤務する運転者については十六時間が一日の限度となる。しかしこの場合も季節的繁忙などの場合はさらに三時間延長できる仕組みだが、やはり三六協定の締結は必要。とくに注意しなければならないのは、三六協定を結んでも、延長し得る時間は一日について二時間、一年について百五十時間を越えてはならないことになっていること。

隔日勤務の乗用旅客自動車の運転者の一日実作業時間は、十六時間を越えることができないから、作業点検や洗車などに要する時間も含めて十六時間以内でなければならない。このほか休日に労働をさせる場合は四週で二日を限度とし、詰所などで待機しているような、いわゆる手持ち時間は実作業時間とは労働の質を異にしているが、労働時間であることには間違いないので、割増賃金の計算に入れるべきであると規定している。

未踏地開く林道工事

大倉ー赤井嶽 絶好の観光コース

いわき市平の赤井大倉と水石山下の赤井岳三差路を結ぶ産業観光道路建設事業は三十六年度から四十五年度完成をめざして進められているが、全長六㌔のうち四十一年度までに三・四㌔ができた。完成まであと四年を必要とするが、沿道三百㌶の豊かな山林（年産二万石）の木材輸送路としてはもちろん、山あり川あり、渓谷ありのすばらしい眺めは"赤井嶽表参道"として観光道路、水石山を中心とする循環線形成もあって、産業観光開発の重要路線として期待されている。

人跡未踏といわれる奥山、これを切り開く大事業だけに工事は困難を極めているが、延長六㌔開発に四千七百六十万円を投入する計画。磐越東線赤井駅前から県道大倉まで一・五㌔、ここから同林道開発が着手された。幅員三・六㍍、道なき道を切り開き、山合いを縫って走るこの道は、林道の名にふさわしく巨木の林、渓谷、清流、そして阿武隈の連山に恵まれる景勝コース。これまでに千八百六十万円を投じ三・四㌔の道ができた。

一方合戸からの水石山道路、赤井嶽表参道ができ、さらに赤井駅と赤井嶽を結ぶ失対事業もあと二、三年で完成する見通しで、水石山、赤井嶽を中心とした道路網が完備されるのもそう遠い日ではなくなった。

平城あとに"藤沢文庫"

日本の城など資料二万冊

平城建設にさきがけ、この敷き地内の一角に"藤沢文庫"がお目見えする。来月から着工、七月には完工の予定。

平城建設の運動がはじまった当時、明大教授の藤沢衛彦氏は、やく五十年にわたってあつめた日本のお城や外国のお城の資料、ざっと二万冊におよぶ藤沢文庫を平城に併置する予定だったが、藤沢教授は八十二歳という高齢のため老衰で病床にふし、余命が危ぶまれて、急にこの話が進んだもの。

藤沢教授の信任をうけている、いわき市小川町出身の西川五郎氏は、十二日来平、諸橋久太郎、諸橋元三郎、猪狩四郎の各氏はじめ野沢本社社長らに藤沢教授の伝言を寄せ、協議したが、猪狩四郎氏は平城敷き地の一角、三百三十平方㍍を心よく寄贈することになった。ここに五百万円ほど投じて建設するもの。

同教授は松山城あとの敷き地をはじめ、各地に文庫建設の敷き地を購入していたが、これが相当の財産になっており、その資金の一部で建設することになったもの。

西川氏の話＝藤沢教授にはひとり娘がおり、この方に遺産を相続したが、明大の野間繁教授（弁護士）が立会人で、私がいっさいの財産管理をまかされた。とくに藤沢文庫は永い念願であり、ぜひ平に設けてくれとのことで、相談にきた。ここにくれば日本のお城のことなら、なんでもわかるという資料をもっており、りっぱなものをつくって先生をよろこばせたい。

勿来海水浴場に駐車場

勿来海水浴場の駐車場建設は、四十年度から三カ年計画で、四百三十万円を投じて着工していたが、四月中に完成する見とおしがついた。この駐車場は四十年度に百万円、四十一年度百三十万円、四十二年度二百万円を投下、整地を進めているもので、場所はいわき市勿来町関田地内現小沢製氷会社隣接地（防潮堤への空地）幅四十㍍、延長三百六十㍍で五百台が駐車できる。

この駐車場一帯があまりにも殺風景なので、勿来ロータリークラブは二十日ごろまでに大島さくらと黒松百本を植樹し風致を美しくすることにした。

鈴木寛一氏ら教委功労表彰

全国市町村教育委員会連合会（会長＝柿沼末太会長）は教育委員会新制度実施十周年を記念、功績のあった教育委員を表彰した。被表彰者は次のとおり。

▽平＝鈴木寛一、遠藤専、酒井ツネ▽内郷＝浅野博一▽磐城＝高木長年▽勿来＝鈴木一▽四倉＝小泉秀三▽川前＝根本勝弘▽好間＝阿部友睦▽三和＝内郷丹弥▽田人＝斎藤末吉

平二中火災義援金ご芳名

▽スタンプ百点 永井加津子（平・鍛冶町）▽スタンプ八十一点 山崎光子（平・谷川瀬）▽スタンプ九百四十七点 二面志津江（平・鎌田）▽現金 五千円 熊谷敏（平支所勤務）

県議選雑観

買い物でも疑われる

▽…終盤戦にはいって磐城地区は四候補せり合い、このため運動員のアタマも熱くなったようだし、有権者もはげしい選挙戦に巻きこまれた格好…小名浜のAさん（四〇）が、ある商店で買いものをすませ家に帰って間もなく、知人でB候補の運動員がやってきた。

▽…そしていうことには『あの商店は、C候補派だ。おめえさんもC候補に寝返りをうったな。おもしろくもねえ…』。そのあと絶交宣言、引きあげたという。こんな話はざらにある。

▽…常磐炭鉱の労組や系列会社を背景とする越田和文雄県議（民社・現）の選挙事務所はヤマの人たちでギッシリ。街と農村の気構えが充満している感、濃厚だが、しかし運動員のひとびとはヤマだけの議員ではありませんと、街頭演説でもくりかえし叫んでいる。

▽…この事務所へこのほど常磐炭鉱竜ケ沢住宅婦人会から高さ一・五〇㍍の千羽鶴が贈られてきた。事務所では縁起よい贈りものに大喜び。さっそく事務所に飾ったが、これで当選間違いないと張り切っている。

【越田和派事務所に飾られた千羽鶴】↑

▽…滝正熙候補は無所属・新人だが、街から、農村から応援部隊がぞくぞく詰めかけ、ここはヤマとの対決気構えじゅうぶん、この選挙を勝ち抜くために多くのひとの意見をきこうと、選挙事務所内に「選挙投書箱」をもうけて、戦線を幅ひろく展開している。

▽…なかには県議当選後の政見や、施策、意見などもあり、これはどうしても勝たねばならぬと滝候補の張り切り方も最高潮。街や農村の票を流すなというのが、この選挙事務所の合いことば。なかなか強烈である。

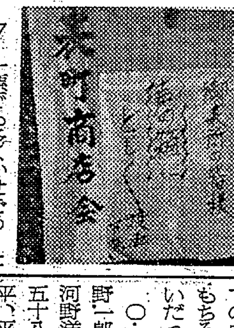

←【滝派選挙事務所の投書箱】

▽…一票でも多くかせごうーというわけで各地区とも越境遊説がさかんだが、内郷地区の某候補の車が七日午後、平にヒョッコリ現われ、目抜き通りで「内郷地区にお勤めのみなさん、毎日ご苦労さまです。また買い物にとられた内郷のみなさん、××です。よろしく、よろしく…」とやっていた。

▽…各候補の選挙事務所前では「ご健闘を祈ります」とあいさつ、車の波にのまれて姿を消したが、これを目撃した平の一有権者「なるほどうまい戦術だわい」と感心していた。

○…いわき市平字田町六三ノ五、美容室経営の故永山ツルさんは十日午後零時半、磐城共立病院で亡くなったが、その朝、永山さんは病床で不在投票をすませ「○○候補によろしく伝えて下さい」と伝言して永眠した。有権者としての旺盛な責任感に、当候補者はもちろん、関係者は頭の下がる思いだったという。

○…かつての自民党の旗頭故河野一郎氏の長男である衆議院議員河野洋平氏（三〇）は十三日午後三時五十八分平駅着特急はつかりで来平、平地区で野沢候補の応援演説を行なう。

人事消息

◇新任の国民金融公庫平支店長浅見光次氏と同総務課長千葉昭夫氏はこのほど、着任あいさつのため来社。

寸言

▼金魚屋がマチに出る。早く選挙が終わって、五月晴れといきたい。

▼センキョも終盤戦へ。だれを選ぶかは自分の判断で。

天気予報

玉半提供 電五〇三二

（小名浜測候所発表）

【今夜】北よりの風、晴れのちうす雲が多くなる。

【あす】北のち東よりの風、うす曇りからくもる。

【海上】今夜おだやか、あす多少波がある。

あすの暦

4月13日（木）

旧暦3月4日
六曜 赤口
日出 5・07
日入 18・08
月出 6・39
月入 21・21
満潮 4・57 18・41
干潮 12・01 23・39

あなたの美しさのすべて
コーセー化粧品
おしゃれの店
藤越化粧品店
いわき市たいら
ぎんざ 電2907

新緑の初夏に
備えて
季節の生地を
お選び下さい
シャリ味と
ハリのある
トニック
ポーラー
フレスコを
ご覧下さいませ
注文洋服納めて54年
サカワ
平・三町目 電2418

いわき市に
近盛という銘酒あり
いわき市内郷　馬目合名会社　でんわ3503

候補者の横顔　常磐

石炭産業に関しては学者肌
越田和文雄 68 民社・現

実にスマートな英国型紳士タイプでなかなかオシャレである。秋田鉱専（現秋田大学）採鉱科をでてから、四十有余年を炭鉱生活一本に生きてきたというだけに堅実そのもの。それにタバコも酒もやらない堅物。だが逆って話しをするとどうして話じょうずで、堅物の印象は薄く、石炭問題に関しては一方の系統だった理論家でもあり、学者でもある。

地味な平常活動に信頼感
渡辺藤一 42 共産・新

この人からうける感じは、およそ共産党員としての闘士的イメージはない。話し方も静かで、平素は、共産イデオロギーなどは話したこともない。だが生活を守る会などで地味な活動をつづけているネバリ強さには信頼感を持たれている。また文化人であり旧市の文化団体連絡会の会長をしていて、文化運動に大きな貢献の足あとをのこしている。

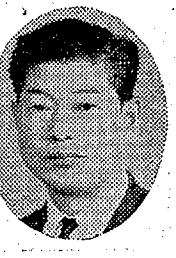

役人臭のない農村の野人型
滝正凞 53 無所属・新

豪放であけっ放しの性格は人を魅了するにじゅうぶんであろう。長い教員生活を送っただけに話術にたけて説得力がある。旧常磐市の教育委員長五期、合併前の収入役など役人生活もしたが、役人のくさみは全然ない。それも生まれと育ちが農家だけに田植え時には、たんぼで田植えもする野性味たっぷりの野人である。熱血漢、突進型であるところがたのもしい。

労災10%減を見込む

平労基署　災害防止へ目標樹立

いわき労基署管内の昨年一年間の労働災害は、炭鉱関係を除いて一千二百四十六件となり、前年に比べて二割の減少という好成績だったが、ことしの労働災害減少目標を、昨年の実績よりも百二十七件少ない一千百十九件と決めた。減少率を一〇・二%と見込んだもので、千人率（年間の死傷件数を月平均の労働者数で割り、千を掛けたもの）では昨年は一八・三六%（前年は二五・〇三%）だったが、ことしは一五・七四%に押さえる方針で、現場監督の強化など対策を練っている。

昨年の労災保険適用の労働者数は六万七千八百八十二人で、前年より四千六百五十三人ふえているが、ことしは新産業都市建設に伴う工場誘致などによる事業所の増加、労災保険加入促進などから、適用労働者数は三千二百十一人増加するものとソロバンをはじき、七万一千九十三人を見込んでいる。産業別に見た千人率では昨年は貨物取り扱い業のうちの港湾関係が七三・九三%で最高を占め、危険度の高いことを示しているが、林業関係が七一・〇八%、木材、木工製造業関係五二・三六%、土石採取業五〇%、建設業三六・四一%などの順となっているが、ことしの労働災害減少目標では貨物取り扱い業の港湾関係を七二・五一%に押さえるほか、木材、木工関係の製造業は一二%もの減少を見込み、土石採取業四四・五七%、建設業三〇・〇四%と重点的に減少目標を樹立した。

同労基署の話によると労働災害防止に対する講習会の開催や災害が発生した事業所の担当者を集めて、対策を協議するなど、積極的な監督指導を続けているため、労働災害防止に対する考え方が前向きとなり、関心の度が高まって来ているという。また労務管理の適正化なども呼びかけ、災害防止の一助にもなっていることから、災害の減少という好結果をもたらしている。産業別に見たことしの労働災害減少目標件数は次のとおり。

（カッコ内は昨年の実績）

◇製造業関係合計　四百三十一件（四百八十）▽うち金属　四十六件（五十八）▽機械　六十二件（七十七）▽化学　三十件（三十）▽木材　八十九件（百十一）▽その他　二百四件（二百四）◇土石採取業　四十一件（四十六）◇建設業　三百七十四件（四百四十）◇運輸事業　六十二件（六十二）◇貨物取り扱い業合計　七十四件（八十一）▽うち陸上　五十五件（六十二）▽港湾　十九件（十九）◇林業　五十八件（五十八）◇その他の事業　七十九件（七十九）

市況

（十一日午後ー十二日正午）

魚類

十二日の小名浜港は海上がシケたため水揚げが少ない。

【小名浜港】　底引船三隻
▼ヤリイカ　千百十五キロ　二一五ー一八五▼大中アカジ　三百キロ　二六五ー一三五▼マイカ・百四十キロ　一四〇ー九〇
【江名、中之作港】　水揚げなし

野菜

▼ホウレン草	二〇ー一〇（束）
▼菜類	一三ー一二（〃）
▼カブ	三五ー一八（〃）
▼ニンジン	七五ー二〇（キロ）
▼ゴボウ	三〇ー一〇（〃）
▼大根	四〇ー一〇（〃）
▼ネギ	五〇ー四〇（束）
▼タマネギ	一二〇ー一〇〇（キロ）
▼キュウリ	二三〇ー一六〇（〃）
▼タマナ	七五ー二五（〃）
▼サツマイモ	三〇ー一五（〃）
▼ナガイモ	一〇〇ー四五（〃）
▼バレイショ	四五ー一八（〃）
▼サトイモ	五〇ー一五（〃）
▼タケノコ	二〇〇ー一七〇（〃）
▼ニラ	一五ー一六（束）
▼ミツ葉	三〇ー一五（〃）
▼ウド	一〇〇ー四五（キロ）
▼モヤシ	二五ー二〇（〃）
▼シイタケ	三〇〇ー一六〇（〃）
▼玉子	一一・五ー七（コ）

果物

▼リンゴ	六〇ー四〇（キロ）
▼ミカン	一二〇ー一〇〇（〃）
▼夏ミカン	八〇ー五〇（〃）
▼バナナ	二〇〇ー一六〇（〃）

（丸平青果市場調べ）

あすの停電

▽平地区＝（14時半～15時）谷川瀬の一部、上荒川、下荒川の一部（9時～正午）大室の一部（14時～16時）草野駅前
▽磐城地区＝（9時～正午）小名浜林ノ上の一部（9時～16時）諏訪町の一部
▽遠野地区＝（9時～11時）滝の一部（15時半～16時）上遠野

四倉の中学で修学旅行

いわき市四倉町内中学校の修学旅行は二十一日から二泊三日で日光、鎌倉方面に向かう。四倉中、大野中の三年生合計五百二十八人。

くらし随筆

親ごころ

吉田壬子郎

わずか十円のお賽銭をあげて、長々と掌を合わせている人を見かけるが、一家安全から商売繁盛まで十円で頼まれては、神様も迷惑な話だろう。といって「祈らずとても神や守らん」とばかりに素っ気なく扱われても手持ち無沙汰でお退屈なことと推察する。

◇

息子が生まれた時、ドッチにも似ていないのでハテナと思った。故郷から祖母が上京し「オヤ、これは困った。お前のオヤジにそっくり」といわれて、安心もし、心配にもなった。父は村一番の暴れん坊で、自由主義花やかな当時の早稲田に学び、いいたい放題、やりたい三昧で通し「子孫のために美田を買わぬ」と威張って死んだが、借金を残されなかったことが、せめてもの拾いものだった。

隔世遺伝は顔かたちに止まらず、幼時のいたずらには手を焼いた。そのあげく、早稲田以前は目もくれず、せっかく合格した立教経済を惜し気もなく捨てて浪人を選び「学生でもなし、社会人でもなく、親のスネをかじって悠々と食って寝る。五年も浪人できたら僕ア幸せだなア」とうそぶいている。

受験の当日はちょうど日曜だった。ふだんは十時すぎまで寝ているところだが、早めに起きて、神棚仏壇を浄め、へやも掃除して父の位牌を食卓の中央に祭り、生前好きだった酒を供え「孫の試験だ。力になってやってくれ。ジイさんの後輩になれるように」と盃を重ねた。

◇

十円の賽銭で神様と取り引きする厚釜しさを軽ベツ視した私としたことが。しょせん人間は弱いもの、まして人の子の親ともなれば「苦しい時の神だのみ」も無理からぬことを、身をもって体験した次第である。

（小名浜海上保安部次長）

靴のフカヤ

平駅前中央通り　TEL・4668

作業服・事務服・白衣
あなたの職場のユニホーム！
会社・病院　商店・学校　諸官公署・事業所　指定縫製
鈴屋　いわき市平字大町　TEL・3788
直属工場　埼玉県羽生　縫製ヒラリー

町の中で
野趣豊かな
バービキューを
お楽しみ下さいませ
鳥をテーマにした
山海の味を
ご賞味下さいませ
12日開店
バービキュー
谷口
いわき市平・二町目／
PHON・5682

南国の味
ハワイアンサブレー
ここに夢が……
南国の味――
ハワイアントリオがお待ちしています
常磐ハワイアンセンターへどうぞ!!
ハワイアンセンター優待券の取り扱い致しております
¥200・¥300・¥500
平鉄の　松月堂　IWAKI TAIRA　☎（代）8151

4月10日引湯
あふれる温泉
日帰り湯治歓迎
労災病院前下車
電（平）3657
内郷温泉
四方喜屋（よもぎや）旅館
いわき市内郷綴町沼尻

越　フジコシ
トップは五三　五票ビリ二票
セーターコンテスト十一日までのご投票は総数四七〇一票、トップは五三五票ですのにビリはたった二票でした　十六日まで続行中
ノースリーブトックリセーター　四八〇円
半袖セーター　五八〇円
V首セーター　六八〇円
シシュウ入り東衿カーディガン　九八〇円
丸首長袖セーター（M・L）　九八〇円
ニットワンピース　二八〇〇円

近盛は
パパがよろこぶ金ラベル
いわき市内郷　馬目合名会社　でんわ3503

平川柳会　三月句会

席題「工事」　互選（高点順）

折角の道路を今日も掘り返し　楓花
不可能が可能ともなる難工事
ビル工事ひばりのうたを下に聞き
工事場に捨て乳しぼる若い母　弘
黒い霧どの工事にもつきまとい
ダム工事ここに人魂ねむるとは
工事場は安全帽がよく怒鳴り　果笑
完工の無事を祝って地鎮祭
工事場は人と機械の怒鳴り合い
道とめて工事仕事ののどかなり　山恵
大工事鉄柱の旗小さく見え　武雄
生コンがあとからあとと来る工事
納税の立場へ庁舎竣工し　香風
ダム工事恵のねぐらまで奪い
救急車工事現場がシンとなり
工事中車は迂回させられる　信夫
くわ入式終りブルがうなってる

「二階」　加藤　香風選

崖に建つ二階道から平屋建て　果笑
新鋭のハシゴ車二階で物足らず
ウエイトがおおかたわかるハシゴ段　弘
二階借りおぼろの月をさかなにし　加子
いま降りて行くと二階の窓を開け　正三
二階まで運動場に子は育ち
二階まで囲える声でほめてやり　山恵
子の巣立ち二階貸間の札をさげ
二階借りあてのない日は寝てしまい　武雄

お隣の桜二階の窓に咲き
下の子に漫画の本で起こされる
二階借り隣の庭を我がものに　俊夫
そば四ツ二階に登るパイの音　放心
二階借り下の話に耳を立て　宇女

佳作

話し声やんだ二階が気にかかり　楓花
愛の巣の二階一間を広く住み
二階だけ貸して家賃を皆うかし

準特選

二階から忘れた定期投げてやり　加子

【評】句材としては上品とか奥ゆかしさとかには欠けるが、焦点のよく合った句である。

特選

充ち足りて二階の窓は開かれる　弘

【評】ふんいきからこの二階は二階を借りている人か、旅館の朝が想像できる。狭い一室ではあるが、そこで営まれる充実した生活がうかがえ、人にはばからぬ生活態度も読みとれて句の奥行きを深くしている。

選者吟

高架線二階住まいの奥が見え
双眼鏡とかく二階へ向けたがり

「灰皿」　加藤　香風選

出されたる灰皿われの贈りもの　弘
空缶を灰皿にして部落会　果笑
話しずき吸殻山にしてつづけ　山恵
碁の勝負灰皿ここと注意され
灰皿のたばこビールの泡で消し　武雄
ホステスは灰皿叩いて音頭とり　放心
気の置けぬ人へ灰皿缶も良し　映治

佳作

灰皿に髪が不在のぐちを消し　果笑
灰皿にバーでもてない不満投げ
灰皿は人間社会の裏も知り
灰皿に待たす会社と知らされる　正三
終末の悲劇灰皿だけが知り　楓花
灰皿に吸殻あふれ宴果てず　加子
手のひらを灰皿にする妙技見せ　信男
酒さかな出て灰皿も替えて来る　武雄
灰皿にこんなにたまるほど待たせ
看護婦の詰所灰皿に薬の名　俊夫
灰皿が出るとポケットに手を入れる　放心

準特選

灰皿を出せばたばこを無心され　山恵

特選

待たされるうらみ灰皿にらみつけ　楓花

【評】灰皿という題は、二階という題とともに古いので、句もきっと古いものが多いと思ったが、予想は見事にはずれ、佳句が多かった。川柳は伝統のものであるが、現代人が、思想まで伝統的であっては困る。自分の思想を現代の感覚で表現してこそ人に迎えられる。

選者吟

席蹴った人の灰皿淋しそう

平川柳会四月句会
とき…二十三日午後一時
ところ…松ケ岡公園内　庵憩いおり
宿題…花束　指名三句
投句の方は田町一〇、仲家武雄宛

特賞"礼服"に 四条さん当選
平地区洋服展

平洋服商工組合主催のいわき市誕生記念行事協賛の春・夏の紳士服フェア"新作発表とご注文承り会"は八日から十日まで平市民会館で行なわれたが、最終日の十日午後六時半から会場で、特賞礼服地一着分が当たる三重サービスの抽選会が、渡辺豊組合長らが立ち合って行なわれ、約五百四十票の中からいわき市久之浜町末続字坂下四二、四条けい子さんが特賞に、一等一人、二等三人、三等五人を選んだ。入賞者つぎのとおり。

←【三重サービスの抽選風景】

▽特賞（礼服地一着分）四条けい子（久之浜町）▽一等（背広地一着分）佐久間貞子（赤井）▽二等（ズボン地）鈴木タタミ店（好間）高島セツ子（平）国府田元良（同）▽三等（スラックス地）遠藤トク（平）鈴木満子（豊間）高島桂子（平）落合展子（同）川島寛（平）

なお当選者にはハガキで連絡する。

仁井田小浜線も九月に完工

いわき市仁井田小浜線（植田町本町一丁目菊多館前から植田公民館前暗橋間）市道延長二百三十メートルの舗装工事請け負い入札はこのほど行なった結果、錦興業株式会社に四百万円で落札し近く着工する。完工期は九月上旬。

火焔樹【29】

大河内一郎
え　広沢栄太郎

行軍の途中には、米軍の援助を受けているフィリピンゲリラ部隊が出没していた。

ゲリラといっても、彼らの装備は、日本軍より遥かに優れていた。陸軍病院は自衛しながら、行軍を続けなければならなかった。

指揮班は、小銃五挺に、各自一個の手りゅう弾を持った。約五百人の看護婦は、別に一集団となって、先発した。

夜になると、長距離砲のさく烈する音が、谷底の方に響いていた。それはちょうど、私たちの行く手に当たっていた。

「第八梯団出発！」

午前二時、私たちは粛然と歩き出した。道は下り坂であった。百四十キロ、十日間の行程と聞くと、覚悟もできたのか、病兵たちの歩みも、遅れずについていた。

四キロの道を下ると、トリニダット農場に出た。ここは戦前から邦人が移住して開拓した農園であった。

七百町歩に、キャベツ、大根、ごぼう、葱など、日本と同じ野菜の栽培に成功して、日本農法の価値は広く認められていた。

整然とした農場も、いまは戦火に荒れ果てたまま放置されていた農園の中央を、アスファルト道路が縦貫していた。

道路は、後から後から続く部隊で、混雑していた。農場のはずれに、数メートルの橋があった。橋の下からひとりの兵が飛び出してきて、

「早くしろ！砲撃がくるぞ！」

と怒鳴った。橋の下に、トラックが横倒しになっていた。

「駆け足ッ！」

指揮班の佐藤曹長が大声に叫ぶと、からだを丸めて駆け出した。

患者たちも、遅れまいと夢中で走っていた。ここは敵が照準をつけて、砲撃していた場所であった。幸い私たちが通過した時は、敵は一時砲撃を中断したわずかなひとときであった。

人間の生死は、わずか紙ひと重の差であった。私たちが通った直後、あの橋は猛烈な砲撃の弾幕に包まれていた。

閃光が、一瞬、道を明るくしたと思うと、さく裂音が続いた。ダダーンとこだました。

私は死角になっている岩壁に、からだを寄せると、岩伝いに歩いて行った。

「何人か殺られたな」

「ウン……危なかったなあ！」

病兵たちが息をはずませて話し合っていた。その声に、自分の運命を確かめた感慨がこもっていた。

バギオを離れるにつれて、戦場の緊迫感は薄れていった。行軍の中から、冗談や笑い声がきこえた。

道は登りはじめ、山の頂きを回ると、下り始めた。あたりは闇一色に包まれて、唯きり立った山の輪郭が果てしなく続くかと思うと下の方に、谷川があるらしく、水の音がきこえるだけであった。

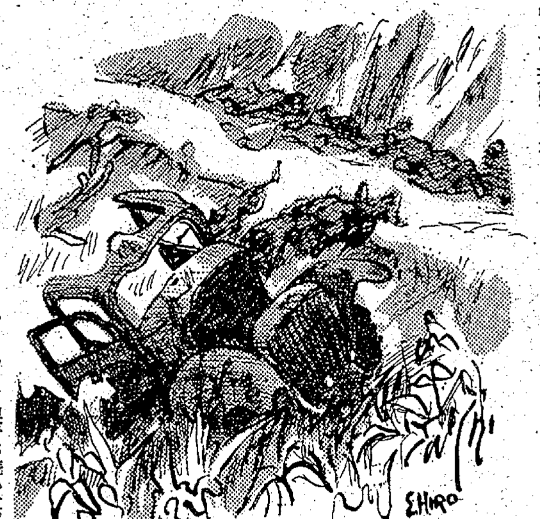

御婚礼・免許証写真とDPE
スタジオ　マツモト
平・聚楽館通り電6368

新築のお住まいと
大黒保温風呂釜
快適ズバリ！
風呂の店　大黒釜屋
いわき市平字正月町19（平三小北側）電9251〜2

SCOTCH COGNAC
Taira Eden
電5005

創業明治三年
常盤屋時計店
いわき市平一町目
電二三三九

豚肉の下坂
好間町　電五三三四

手づくりの味
いわきあられ
電（平）三九二三
味覚堂

贈り物にはアルバム
茂木カメラ

軸が伸びる　短い万年筆
パイロット　ショート
S-150-SS ¥1,500
新発売
キャップを抜くと同時に軸が1・5ミリのびます
>完全アフターサービスシステム<
保証書は必ずお受け取り下さい
岡萬年筆店
いわき市平字三町目　電4333

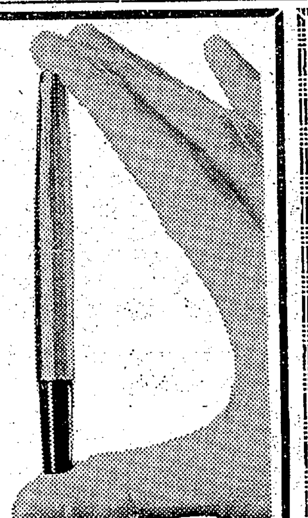

合理化した楽しいお台所！
流し台　調理台　ガス台

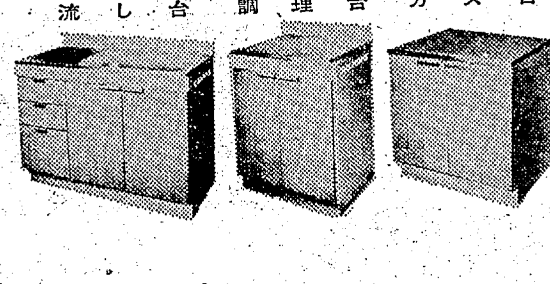

ステンレス製品各種
とりそろえました
高級三点セットから
特価、お買い得まで…
サンキョウ
ホームライン
三点セット
¥66,000を¥55,000
サンキョーアルミニウム
ナスステンレス・ミカド
サンウエーブ・白鳥印
お台所用品のご相談は……
大谷建材店
いわき市平字紺屋町　電4834（代）

五月九日から開業いたします
相田整形指圧
相田仁一志
いわき市平字正内町

迎盃と
いっしょで春の夜がたのし
いわき市内郷　馬目合名会社　でんわ3503

NHK 第一 1340KC

5・37	こどもと家庭の夕べ①みんなのうた②名作ライブラリー③こどもニュース④じょうずな話し方⑤家庭音楽会
7・00	ニュース▽ニュース解説
30	上方寄席▽漫才「女をしかる」「お笑い服装とことば」
8・03	ニュース特集／記者座談会／時の動き
9・15	趣味の手帳<梅干し礼賛>加藤かけい
30	科学千一夜
10・30	音楽夜話▽モーツァルトの先輩たちの交響曲
11・05	夢のハーモニー「エストレリータ」ほか

NHK 第二 1540KC

6・00	そろばん教室「たし算ひき算」
20	基礎英語
40	英語会話
7・00	ラジオ農業学校「冷害を克服した稲作」酒井英
15	続基礎英語
30	中学生の勉強室「数学」草川秀雄
8・00	通信高校講座①現代国語②生物③数学1④英語A⑤家庭一般⑥数学
10・15	通信高校講座「倫理・社会」「数学I入門」
11・00	フランス語入門～基礎編～
20	スペイン語入門
40	大学講座「心理学」

ラジオ福島 1060KC

6・00	ニュース・ハイライト
25	水曜ナイター「中日対巨人」＝中止の時＝6・25ナイター・ジョッキー7・30水曜リクエストパレード8・00ポピュラー・ワイドショー
9・30	ミュージック・パレード／今週のヒットメロディー／LPハイライト
10・00	ヤング・ヤング・ヤング　司会前田武彦
25	ガイドタイム
30	ミュージック・イン・ハイフォニック
11・00	大学受験ラジオ講座「英文法」「数学2B」

総合テレビ ④
※印はカラー番組み

6・00	あすは君たちのもの「開拓3代目」
25	みんなのうた
30	素顔の青春
7・00※	きょうのニュース
30※	生活の知恵「ねごこち」漫画家真鍋博ほか
8・00	青春気流「バラ色のバラ」川口浩　広瀬みさ　松村達雄　久保菜穂子　田村正和ほか
9・00	ニュース▽ニュースの焦点
40※	音楽の花ひらく　坂本九　ジャニーズほか
10・30	時の動き
11・10	スポーツニュース
20※	NHK特派員報告▽新生インドネシアの苦悩

教育テレビ ⑩
※印はカラー番組み

6・00	中国語講座▽花をみる
30※	みんなの科学「なぜだろう」怪獣の大きさ
7・00	英語会話▽質問をする
30	技能講座「テレビジョン技術」コンデンサー
8・00	教養特集
9・00	通信高校講座「英語」
30	通信高校講座▽日本史
10・00	通信高校講座「古典乙I」古文
30	通信高校講座「英語」
11・00	通信高校講座「数学I入門」図形編

じゃんがら

福島テレビ ⑧
※印はカラー番組み

6・15	快獣ブースカ「ブー冠王冠・とんちんかん」
45	ニュース・フラッシュ
7・00※	仮面の忍者赤影「甲賀の悪童子」
30	マイ・チャンネル！「布施明でいこう」笠置シヅ子　千葉信男ほか
8・00※	お笑いカラー寄席　立川談志　トリオ・ザ・パンチ　灰田勝彦ほか
9・00※	夫婦百景「あなた横をむいてて」宍戸錠　中村メイコ　三条美紀
30	女優シリーズ「悲しみよこんにちは」南田洋子　富士真奈美ほか
10・30	「おもろい夫婦」渥美清　中村玉緒ほか

みもの

音楽の花ひらく
～総合・夜9・40～

クラシックからモダン・ジャズまで、幅広い選曲で、大編成のオーケストラとコーラスとともにみんなでたのしむ公開音楽番組み。きょうは、坂本九、ジャニーズ、それにクラシック畑から砂原美智子、フォークソングの新星佐良直美らを迎え、東京混声合唱団、東京放送合唱団、レッツゴーMRA、中村八大クインテット、東京ロイヤルポップス、指揮山本直純、司会三橋達也で盛大におくる。

曲目は「ネバー・マイ・ラブ」（ジャニーズ）、「ある晴れた日に」（佐原）、「五〇〇マイルズ」（佐良）、「月の砂漠」（坂本ほか）、「フラワー・ドラム・ソング・メドレー」クインテット）、「カリンカ」（東混、東唱）「僕の友達」（MRA）ほか。

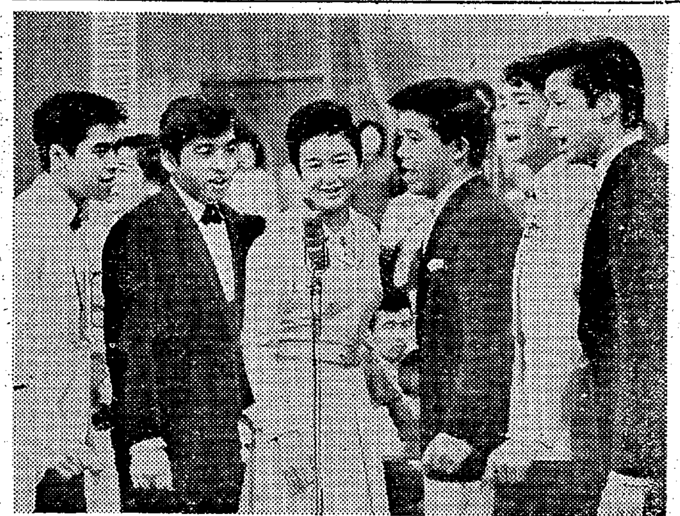
ジャニーズ（両側）と坂本九　佐良直美（中央左）

お笑いカラー寄席
～福島・夜8・00～

ゲストに歌手の灰田勝彦を迎えて、大阪の唄子、啓介の漫才、談志の漫談、竜光の奇術、トリオ・ザ・パンチのコミックで楽しんでもらう。

①漫才「春のトピック」京唄子・鳳啓介②漫談「女とことわざ」立川談志③奇術　アダチ竜光④ハード・ボイルド・コメディー　トリオ・ザ・パンチ

◇夫婦百景

あなた横をむいてて
～福島・夜9・00～

一年余り中断していた「夫婦百景」が、今夜から装いを新たに再び登場。

正平は女性週刊誌の記者、妻の和子は男性週刊誌の記者。夫婦はスクープ合戦をするライバル同士でもある?…。夫婦間の感情の機微さをコメディータッチで描く夫婦百景の再開第一夜におくる「あなた横をむいてて」。

＜出演＞宍戸錠、中村メイコ、上田智哉ほか。

ききもの

◇名作劇場

林郷の歌
～FM・夜9・15～

飯場に二十年も働くおたきは、男たちから「牝熊」とあだなされる女丈夫である。同じ飯場の飯たき女、春子とアキはまだ若く、それぞれ乱暴者の寛次、町から流れて来た青年、高木という恋人がいる。

おたきは、春子と寛次の仲をとりもとうとするが、アキと高木が仲良くするのには反対した。アキが高木に欺されていると信じているからである。おたきは高木につらく当たり、アキにあきらめさせようとするが、二人の愛が真実であることを知って許す気になる。折りも折り、やもめ暮らしの飯場長、松蔵がおたきに女房になれと申し込んで来た。男嫌いで通ってきたおたきの心は動揺する。

出演は文野朋子（おたき）天草四郎（松蔵）伊藤牧子（春子）斎藤隆（寛次）青柳ひで子（アキ）湯浅実（高木）

あすの運勢
小川石洲

四月十三日（木・赤口）

【1月生】あきらめるは早し、ねばりの努力で現状を切り抜けよ
【2月生】花も咲き実も結ぶ運あり、多少の無理も押して有利に
【3月生】枯れ木に花の咲く運あり悲観するな信念持って当たれ
【4月生】過去にこだわらず心機一転はかれ、あきらめが必要
【5月生】感情に走り相手を敵にするな、笑顔をもってのぞめ
【6月生】松風音ばかりの日、現実は心配するほどでなし徐々に
【7月生】心の中におびえる傾向あり、勇気もって当たるがよし
【8月生】物事を片がわだけみて判断するは危険、裏がわも注意
【9月生】足らぬものを求めて悩むこと多い、積極的行動がよい
【10月生】感情が先にたってなにかと支障起こりやすし、要注意
【11月生】やわらかい心をもって人に当たれ、幸運は自ら近づく
【12月生】ライバル出現のおそれ、油断なく先手を打つが賢明

歯科
松村歯科医院
松村　政次
いわき市平字中町（六号国道そい）電7086

レジャーに日本光学の
ニコン双眼鏡
カメラ/D・P・E・/カラープリント
カンノカメラ店
平・中町14/TEL・7557

御婚礼家具 各種
勉強で評判の店
萬 丸萬家具店
平信販チケットご利用下さい
店舗 平・四町目 電6633
工場 平・白銀町 電6634

すしは寿司徳へ
▽ご家族づれの楽しいご会食にお越し下さい
▽出前もいたします
寿司徳
いわき市平字才槌小路（江戸川本店あと）電三九五八

外科 内科
産婦人科
放射線科
【入院随意】
永井医院
院長 永井勝三
本院 いわき市植田町電②二三四七
分院 いわき市勿来町電④七五六六

貴金属・宝石
専門店
★修理は敏速でていねいに調製
製造・直売
葛根沢
いわき市平字中町（平支所前）
電（平）6726

TOWA SHUTTER
最高の戸締まり・最低の価格・最後まで奉仕
久野金物店シャッター部
いわき市平字三町目（駅前大通り）電4648/8671

貸し衣裳

●お電話かご一報下されば係員がお伺いします
瀬戸商会
いわき市平字白銀町（石島公民館隣）
電（024622）7810

近盛を
飲んで腹から春になり

いわき市内郷　馬目合名会社　でんわ3503

湯本温泉旅館が大同合併へ
16日ごろ創立総会開く

常磐線唯一の温泉観光都市であるいわき市常磐湯本町の温泉旅館が、現在ふたつの組合にわかれている。常磐市湯本温泉旅館組合(里見三郎組合長)二十六軒と、常磐湯本温泉旅館組合(駒木根定之助組合長)二十二軒がそれで、この合併問題は十余年来の懸案で、しばしば両者の会合をもったが、実現を見なかった。

しかし昨年の常磐ハワイアンセンターのオープンと、十四カ市町村の合併による「いわき市」の誕生で合併問題が急速にすすみ両者で協議し、十六日ごろ合併創立総会を開く運びとなった。規約、組合費、役員などをきめることになっている。なおこの大同合併を機に白鳥温泉二軒、うばの湯、観光ホテルの四軒も加入するので五十二軒の大組合となり、新名称は「常磐湯本温泉旅館組合」となる。

商工業経営診断打ち合わせ いわき市では二十日午後一時から本庁会議室で、四十二年度の商工業経営診断事業打ち合わせ会を開く。希望申し込みは二十九件しかなく、希望者は早く同市商工観光課へ申し込むよう望んでいる。

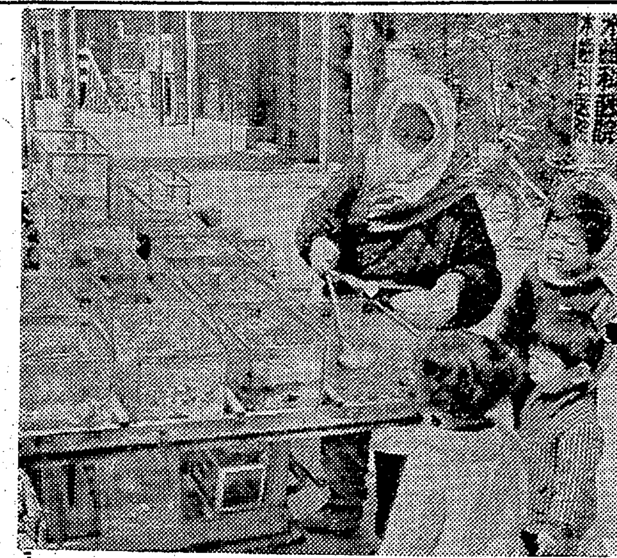

五月つげる金魚売り
寒さで死に値上がり

○…さくらも花吹雪の昨今、降り続いた雨も上がったすがすがしい十二日、金魚売りの声がのどかに街角に流れる。

○…ことしは珍しい積雪や寒波の襲来で小和金などがたくさん死んだため値は高くなっているが、それでも目がさめるような金魚の光に、こどもたちはワッとかけつけ、結構な売り足をみせている。五月の空も間近い。

↑【マチの人気もの金魚売り】

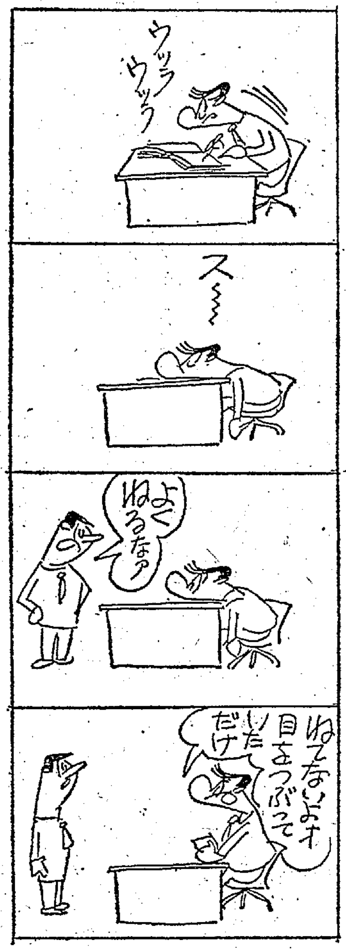

佐藤総理が名づけ親で話題
早川さんの長女に「亜希」

○…いわき市植田横町三七、磐城共立病院勤務早川賢勇さん(三四)の妻洋子さん(三〇)は八日長女を出産したが、名前を佐藤総理から"亜希"と命名してもらったと話題になっている。

○…これは早川さんがいわき航空クラブの役員をしており、同じクラブに佐藤総理と付き合いのある同市平字南町五八、草野健さん(四〇)から、総理に命名をたのんだところ、男子なら"和成"女子なら"亜希"という名前が電話で届き、名づけ親が現職総理となったもの。

酒井氏が無償貸与
平二中の三年生に 旧平安学院校舎を

平二中の焼失で一番頭を痛めたのが来年進学期を迎える三年生対策だった。

PTAの陳情で市当局、市教委もその候補地に困っていたところ、才槌小路の旧平安学院校舎の所有者である東京都目黒区中根町一一四、酒井弘文氏(四七)がテレビで平二中の大火を見、管理を依頼している磐中同級生の勝倉文雄氏(平支所税務課長補佐)に無償貸与を連絡、すべての問題を解決することができたという隠された話があった。

湯本駅改築落成式18日 温泉観光都市常磐の表玄関である湯本駅の改築工事が総工事費三千五百万円で行なわれ三十一日完工した。いわき常磐支所は十八日午後一時から駅前広場で落成式を行ない、午後二時から常磐文化会館で祝宴を開くことになった。

市民会館 結婚組に色紙
大和田市長が揮毫

○…平市民会館が結婚式場利用者百組目を迎えたのが二月十日、これを記念してカップルに記念品を贈ったが、大和田市長からも記念の色紙"寿"が贈られた。

○…これがきっかけとなって市民会館で結婚する新夫婦に市長の色紙が贈られることになり、元来筆不精の大和田市長も、結婚シーズンを迎えてこのところ揮毫に忙しい。

○…これも公務のひとつとなったが、ひっきりなしの来客からのがれ、市民会館館長室で筆をふるう。百組のあとすでに五十二組を消化、ことしは百五十組にのぼりそうだと一画一点に力をこめていた。

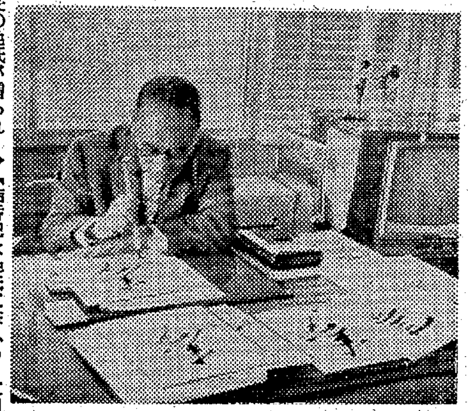

→【結婚記念色紙に筆をふるう大和田市長】

トラックと衝突し重傷

十二日午前八時十分ごろ、いわき市久之浜町金ケ沢地内の国道交差点で千葉県千葉市新田町八〇、電工中島紀和さん(二〇)運転の普通トラックと相馬郡小高町大富字大田切一、農業佐々木竹義さん(五二)運転のバイクが衝突、佐々木さんは左足を折って三カ月の重傷。平署の調べでは中島さんの徐行違反。

出火場所は中根砂利店付近

勿来の火災原因は失火か 勿来署はさる七日いわき市植田町で九棟を全焼した大火の原因捜査を行なっているが、現場検証などから出火場所は同町金畑二七、中根砂利採取店(中根覚衛社長)の事務所、車庫付近とほぼ断定、出火原因は放火、漏電の線は薄く、失火の線が濃い。

臨時休業のお知らせ
毎度ご愛顧をたまわりありがとうございます
誠に勝手ですが十四日まで臨時に休ませていただきます
ハリウッド美容室
いわき市平字田町並木通り 電五二四九

横断中はねられて重傷

十一日午後一時十分ごろ、いわき市平字田町三六地内(平駅前)県道で、道路を横切ろうとした同市岩間町三反田、無職大平兵三郎さん(五二)は、同市平字六間門三、タクシー運転手田島一男さん(三八)運転乗用車にはねられ、腰の骨を折って一カ月の重傷。平署の調べでは大平さんの直前横断と田島さんの安全運転違反。

事務所荒らしの逮捕に協力
八城さんを勿来署長表彰

いわき市一円の事務所荒らし犯人逮捕に協力したいわき市錦町蛭田六七、大平産業株式会社勿来工場営業係八城春夫さん(三四)は、十二日午前十一時鈴木勿来署長から金一封を添え感謝状が贈られた。

八城さんは去る四月八日午前零時ごろ、いわき市錦町六七、日興酸業勿来営業所=本図正男所長(五一)=事務所に侵入した同市小名浜在住のD少年(一七)をみつけ勿来署に連絡したもの。

この少年はいわき署管内で十五件、勿来署管内二十三件、常磐署管内五件、計四十三件を荒らしたもの。盗んだ金額は約三十一万円。余罪追求中。

勿来工は会津農林と対戦
県高校野球組み合わせ

第十六回信夫丘球場完成記念県下高校野球大会は十五日から福島市の県営信夫丘球場で開幕するが、十日その選考会議が開かれ、出場チームと組み合わせが決まった。

いわき地区代表は地区予選で磐高を降した勿来工が初出場、これまた初出場の会津農林と初日の十五日第一試合(午前八時半)対戦する。

なお勿来工の本田郁呂部長、御代田公男監督、箱崎民雄主将ら選手団は十四日午前七時二十五分平発の急行"いわき一号"で福島へ行き、福島市大町、竹屋旅館に宿泊する。

平交通補導委員会役員改選

平交通補導委員会総会は八日開き、渡辺龍夫会長辞任にともなう役員改選の結果、次のとおり改選された。

▽会長 村川武雄▽副会長 高木金司▽総務会計 大庭美樹▽事務局長 沢田直二郎▽執行委員 上原久ほか九人

竹林病院でも不在投票

いわき市平字常磐町の竹林病院では十二日午後一時半から患者八十五人が県議選の不在者投票を行なった。竹林院長が選挙長となり院内一カ所に投票所を設けて行なったが、投票率は百%という好成績。これで平地区の不在者投票は同日午後四時現在で五百三十人となった。

ななはは

◉…ついさきごろ夜おそく、いわき市小名浜の三崎公園で、アベックが四人組に襲われ、Aさんはあっさり KO、B子さんは、ひどいいたずらをされてケガをした。目下磐城署で四人組を追っている。

◉…ところで小名浜は、この話でもちきり。ついに「彼女は、死んだとさ…」などとデマも乱れ飛ぶ始末だが、夜遅く、しかも人家もないようなところでの忍び逢いはもってのほか、被害者のアベック側にも非がある…」と口を揃えて批判的だ。

父田辺忠造はかねて病気療養中のところ薬石効なく四月十日午後二時二十分八十一歳の高齢で永眠いたしました ここに生前の御高誼を深謝し謹んでお知らせ申しあげます
追って葬儀は四月十四日午後二時自宅出棺仏式により執り行ないます
昭和四十二年四月十一日
いわき市平鎌田字西山下八六
喪主 田辺正二
妻 田辺チカ
ほか親戚一同

良心的な店
バー 四馬路
・女性を求む
平・田町 TEL・2466

甘太郎の鯛焼き
平・ぎんざ 電4025

恋は酒の音楽
恋は宴のうた
恋が宴席に列する時
恋は長坐する
バー 恋(こい)
平・仲見世
電3975

クリーニング
洗濯・防水
小松崎
平日活前電3343

金融と質
勿来商事
いわき市平字菱川町
電(024622)5498

春の宵 よし
近盛のかんがつき
いわき市内郷 馬目合名会社 でんわ3503

朝夕"魔の踏み切り"を守る
岩崎金属 安全会員が交通指導

いわき市平、岩崎金属平工場（紀平寿二工場長、従業員九十二人）は常磐線の沿線にあるため従業員は朝夕、魔の踏み切りといわれている神谷踏み切り（警報機付き無人踏み切り）を通らねばならずつねに危険にさらされていたがこれを見かね、従業員で組織した安全委員会（矢作雅夫委員長）が事故を未然に防ごうと立ち上がり、四日から同踏み切りで朝、夕の二回黄色い旗を持って交通指導を行ない、同工場だけでなく、この踏み切りを利用する地域民にも感謝されている。

この踏み切り交通指導は午前七時半から八時十分までと午後五時二十分から六時までの二回で、指導員は全従業員が二人一組になり、交代制で、旗、笛、腕章をつけ踏み切りの両側に立って行なっており、とくに三月末同工場前を通る市道が同社の二十万円の寄付と市当局の手で舗装されてから車のスピードを上げて通る人が多くなり、また事故が起きるのではと地域住民に心配されていただけに、こんどの踏み切り交通指導は地区民に喜ばれている。

また午前七時半ごろからはちょうど平六小、平二中に通学する子供たちが踏み切りを利用するため事故がなければと学校当局や父兄の心配のタネになっていただけに同工場従業員の交通指導に地区民総ぐるみで協力している。

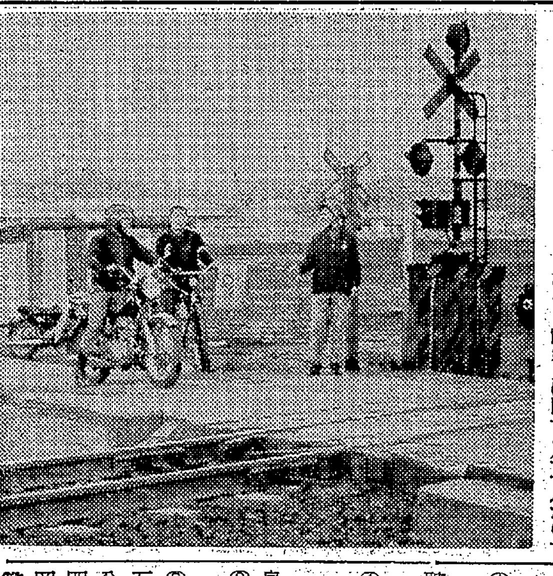

【踏み切り交通指導をする岩崎金属従業員】←

勿来支所でワクチン投与

いわき市勿来支所衛生課は次の日程で第一回ワクチン投与を行なう。該当児は四十一年一月から十二月生まれの小児。▽十一日午後一時から三時まで錦公民館▽十二日勿来公民館▽十三日川部青年研修所▽十四日山田公民館

第二回服用は五月下旬。

初のスケート大会にぎわう
見事な小中生の滑走

いわきスポーツセンター主催の第一回スケート大会は七日午後四時からいわき市平北白土の同センターで浜通り地区の小中高校生、一般など百三十人が参加してにぎやかに開かれた。同センター開設いらいの大会だけに見物人もどっと押しかけたが、参加者全員日ごろの腕を発揮、あまりの上達ぶりに審査員たちをうならせた。

学生の部は午後四時から一時間、一般の部は同六時から一時間行なわれた。成績つぎのとおり。

◇小学生の部＝百㍍＝①高城健嗣（平一小）18秒0②小倉明子（豊間小）③鈴木正巳（平一小）④加藤久美子（平三小）

◇中学生の部＝三百㍍＝①小倉聡（豊間中）30秒5②竹島英典（平三中）③坂本輝己（平一中）④渡辺茂（平三中）⑤福田敬二郎（平一中）江尻仁太郎（平一中）

◇高校生の部＝五百㍍＝①市川良雄（小名浜水産高）1分15秒9②遠藤二郎（勿来高）③工藤英二（勿来工）④瀬谷金成（勿来高）⑤吉野恭甚（磐高）◇一般の部＝五百㍍＝①増子幸彦（会社員）1分10秒1②渡辺輝男（同）③助川四郎（助川製めん）④深沢英夫（岡本ゴム）⑤林靖（国鉄）▽特別賞＝合藤敏子（富士商会）

民報映画案内

※【平】
★ひかり座（六・四〇）殺しの免許証（八・三〇）続・荒野の用心棒（↓13日）
★聚楽館（五・五五）荒野のスモーキー（七・五〇）バルジ大作戦（↓21日）
★世界館（六・一五）日本春歌考（八・一五）かまきり（↓18日）
★東宝民劇（六・五〇）伊豆の踊子（八・一五）千曲川絶唱（↓14日）
★平日活（七・〇七）恋のハイウエイ（八・三五）夜霧よ今夜も有難う（↓21日）
★東映三夜（七・〇〇）組織暴力（八・三〇）懲役十八年（↓17日）
★名画座（六・三五）悪僧（八・四五）禁じられたテクニック（↓18日）
※【常磐】
★常磐座　ばくち打ち　五泊六日　網走番外地・北海編（↓18日）
★三函座　あの試走車を狙え　狸の休日　絶体絶命（↓18日）
★常磐日劇　幸福　スタンダールの恋愛論　春のめざめ（↓17日）
※【浜】
★国際　東京博徒　夜の罠（↓18日）
★日活　夜霧よ今夜も有難う　恋のハイウエイ（↓21日）
★金星座　組織暴力団　懲役十八年　雷門の決闘（↓21日）
★銀星座　さらばアフリカ　ビッグ・トレイル（↓20日）
※【植田】
★うえた館　駅前満貫　社長千一夜　優国（↓18日）
★中央館　くずれる女　美しき悪女　優国（↓18日）
★菊多館　座頭市逆手斬り　女の賭場　野良犬（↓13日）
★植田ロマンス　ブルーマックス　ボージェスト（↓20日）

100貨店

県会議員の選挙運動も市会議員なみとなり、大変やりずらいという声が強い。各町内別の地図をつくり、これは何派、これは何派と二軒、三軒色わけしながら、個別的攻撃をかけている。だから反対派の商店に買い物に行った味方に対して"ねがえりをうったな"と文句をつける運動員もいるという。"アタマに来た"というだけですまされることだろうか◆勝つためには手段を選ばない、そうなったら公正選挙もなにもあったものではない。しつこくされる運動に、選挙民もいささか迷惑気味。厳格にいえば一票を確保するということは大変むずかしいことである。たとえば、血縁関係、友人関係、利害（商売など）関係、思想関係、このほか恋人関係などと多面的にみなければならないだろう◆友人だからOKで必ずしも納得できるものではない。両派からたのまれ、結局めんどうだから、別の党に投票した、ということだってありうる。つまり選挙運動には限界があるということ。かつては、たのんだから大じょうぶということだけで票読みができた時代があったかもしれない。しかし有権者も進歩してきた◆いったい、どの候補者が、ほんとうにタメになる人物なのか。口先だけや戦術だけでだませる時代ではない。候補者をはじめ、選挙運動にたずさわっている人たちでさえ、このことはじゅうぶんに知っているはずである。それなのに、アタマにきて選挙バカになったのか、革新派でさえも、人身攻撃のビラを配布するに至っては情なく思う◆戦である以上、げきれつを極めるのは当然だが、勝つためには手段を選ぶぐらいの"ゆとり"がぜひとも必要である。さいごまでもう幾日もない。有権者を信じよう。角を矯めて牛を殺すな。（龍人）

ポンコツ車　高価に買い入れます　ご一報あればさっそく参上いたします　誠実がモットーの　株式会社 吉田解体　いわき市平字尼子町　電三七一七・七八四八

かばやき　うな重　うなぎ 魚栄　いわき市平字田町　電四六一六

公認 平宅地建物取引所　いわき市平字才槌小路地下道ぎわ色川材木店内電二三六一

志賀 整形外科 外科　院長 志賀柳一　【入院随時】いわき市平字鍛冶町二七　電話 昼（院内）七八四六 夜（自宅）六三六五

植田町随一のパチンコ店　新銀号（マンモスチューリップ）総入れ替え　坂本遊技場　いわき市植田町　電②2352

産婦人科 中田医院　中田幸子　いわき市平字材木町　電三〇九七

花に嵐
・昔から"花に嵐"といいますがホント
・桜がさいたと思ったら寒くて雨で風
・お花見不足の方は"山路"へどうぞ
和風バー 山路　いわき市たいら新田町（8番街）でんわ2976

鈴木歯科医院　鈴木一男　鈴木貞雄　鈴木敬子　いわき市平字田町（並木通り）電四六七四

アパート▽六畳、四畳半、台所、トイレ付き▽いわき市内郷御厩町磐城一高前　▽連絡先＝電（平）二八八七

貸し　店舗、水洗便所シャッターガス水道あり10万円投資すればすぐ営業できる小名浜・五兩石ビル一階電②二四九四

貸し　間▽六畳と三畳の二間、台所付き　▽連絡先＝いわき市平字古鍛冶町三三　踏み切り上　早川竹治

運転者募集▽履歴書持参の上ご来店下さい▽平・下ノ町／雑貨問屋鈴木荘介商店／平・二町目／室内装飾専門店鈴荘

アパート▽六畳、三畳、台所、トイレ付き▽周囲閑静日当良　いわき市内郷御厩町花輪　電（平）八五六一　山一荘

急募　縫工さんを求む▽家庭内職に最適　委細面談　いわき市平・十五町目平警察署前　三丸縫工所　電二二八七

募集▽運転手（普通、大型）優遇、委細面談　いわき市中之作　電（〇二四六五）⑤七一九一代　株式会社丸五商店

売り　家▽六畳四室、四畳半二室▽土地一四八・五平方㍍（45坪）付き▽場所平字新町▽連絡先＝電（常磐）三一六五

急募　家庭婦人でもできる仕事▽九時から三時間▽25歳以上▽給面談の上▽電話申し込み平五町目16安田生命電三二九五

第381回関東・中部・東北自治宝くじ当選番号

◇1等（500万円）1組 122154
◇1等の組違い賞（5万円）1等の組違い同番号
◇1等の一字違い賞（1万円）1等の一字違い番号（各組共通）
◇2等（50万円）2組 123995　1組 136582
◇2等の組違い賞（3万円）2等の組違い同番号
◇3等（10万円）135897　149144
◇4等（5万円）168751　186331
◇5等（3千円）下4ケタ 1149　3547
◇6等（300円）下3ケタ 556　808
◇7等（100円）下2ケタ 01　51　63
◇8等（50円）下1ケタ 2　6　9
受託 日本勧業銀行

かなざわの春祭り大売り出し
▽明星ラーメン　一コ　一九円
▽みかんカン詰め　三コ二〇〇円
▽ヒゲタつゆ　六五円を四九円
▽魚カン詰め各種　三コ　九五円
▽その他特価品豊富にとりそろえてあります
グリーンスタンプ全国加盟店　くらしの百貨店　かなざわ　内郷駅前／3656

黄金の美酒　稲万歳　稲万歳酒造株式会社

のし紙が破れ 近盛 顔を出し
いわき市内郷　馬目合名会社　でんわ3503