夕刊 いわき民報
発行所
いわき市平字田町63
©いわき民報社
社長　野沢　武蔵
電話（編集）4161
（販売）4162（広告）4163

いわき市平字二町目電2315

下水道事業に負担金

42年度から 平方メートル当たり百円

受益者五年の年賦で

三十三年度から十カ年継続事業で始まった平地区市街地の下水道布設事業は四十二年度から受益者負担金を徴収することになった。一平方㍍当たり百円で、五カ年の年賦払い。事業開始いらい八年を経過したが事業費はわずか二十三％しか進まず、これは建設省指示の受益者負担を徴収しなかったため、国庫補助を削減されての遅れで、今後は早いテンポで工事が進むだろうと平支所では市民の協力を求めている。

平地区下水道事業は総工費十九億七千万円を見込み、市街地の百七十九・九六㌶を工事区域に、延べ三十八㌔の下水管を埋設、完備する計画で三十三年度から着工した。この間、中神谷地区に終末処理場を建設する大工事をはさんだが、下水道工事は遅々として進まず、四十一年度まで八年間に二十三％の四十二・四㌶をすませただけ。毎年相当額の国庫補助、起債を見込みながらいつも大幅に削減されて工事計画は遅れるばかりだった。建設省の考え方としては、受益者負担を徴収しない事業体は財政にゆとりがあるためだと解釈しての予算削減だとしており、早くから受益者負担をとっている郡山、福島市などは申請どおりの国庫補助、起債がおりて計画どおり工事を進めている。このため平と磐城地区が新年度から受益者負担実施に踏み切ったもの。

総工事費十九億七千万円のうち国庫補助六億円、起債六億六千万円、市費七億円、受益者負担金七千万円を見込んでいるが、新年度にはこれまで実施した四十二・四㌶のうち公園、道路、川河をはぶいた二十九・九㌶が負担金の対象になり、受益者負担金総額は千四百九十五万円だが、五年賦なので二百九十九万円の徴収予算を四十二年度予算案に計上した。

受益者負担率を総額の五分の一にしたが、これは郡山の四分の一など他市に比べて低率だといわれる。徴収は公共機関を含め地主を対象に行ない、単価は一平方㍍（百坪）円。仮に三百三十平方㍍（百坪）の土地所有者は三万三千円となり、これを五年に分けて払うので、年間支払い分は六千六百円、これを四回の納期に分けて三カ月ごとに千六百五十円支払えばよい仕組み。一括支払いの場合は前納報償金として六千五十二円が減額されるので、二万六千九百四十八円を支払えばよい。また借地人の場合は、地主と直接話し合いできめてもらうことになる。

下水道工事が完成すると排水はもちろんオール水洗の衛生的な文化生活を楽しめる。

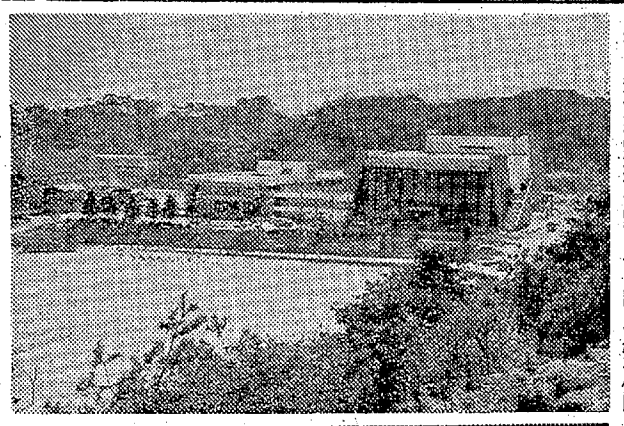

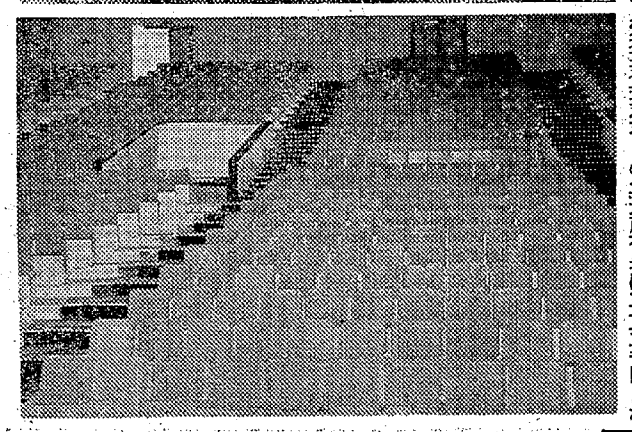

文化センター月末完工

磐常

旧常磐市が湯本高校焼跡に建設中だった常磐総合文化センターは今月末完成の見とおしがついた。この工事は総工費二億八千六百五十万円で、四十年十月二十日常磐開発株式会社の手により着工し、四十一年十一月末完成の予定だったがやや遅れたもの。建て物構造は鉄筋コンクリート造の地下一階、地上一部三階で床面積五千三十九平方㍍で、本館は玄関ホール、大ホール千六百十二人（固定席千百十二、補助席五百）のほか舞台、楽屋、調光機室、地階は電気および空調機械室となっている。

別館は管理事務室、料理室、展示室、図書閲覧室（七十二人）大会議室（百六十人）小会議室（五十人）和室四十畳（七十人）書庫がある。この別館は公民館として使用するもので今月下旬に現在の場所から移ることになっている。

なお備品ならびに設備費として五千五百万円を見込んでおり、ドン張二式、ピアノ、所作台、大道具類一式、舞台照明のほか図書関係、会議室関係、事務関係室その他の備品や器具を整備する。四月すぎ盛大な竣工式を行なう予定である。

↑【抱負などを録音する草野君ら】

月収が十万円

小名浜水産 外地勤務は八人も

小名浜水産高校の卒業式は、三日行なわれ、驚雪の功なって三百余人が巣立った。これら卒業生のうち進学など三十余人を除き、全員の就職も決まり機関科卒業生のなかにはトヨタ自動車やいすゞ自動車会社に入社した者もいる。また無線通信科卒業生は、通信機工場への進出が多い。ともに花形産業。

このほか、ことしは、漁業会社の就職者で外地勤務が八人もいる。いずれも宝幸水産や日魯漁業会社のマグロ、トロール漁船の母船に乗り組むもので、母船は、千五百㌧～三千㌧級。カナリヤ諸島のラスパルマス（大西洋）を基地として操業する。乗船期間は、一応一～二年の契約だが、月収は、大体十万円という。

宝幸水産にはいった五十嵐斎君（漁業科）は、卒業式を待たず、希望に胸ふくらませて二日羽田発の飛行機で現地に飛び立った。卒業式をすませた草野好勝君（漁業科）ら七人も八日あたりからラスパルマスに向かうことになっている。若いうちにみっちりやって、やがて船主などになるのが夢だという。

草野駅前も定期ゴミ集め

13日から実施

いわき市平支所は十三日から草野駅前地区の定期ゴミ収集を始めることになった。

前週月曜日に午前十時から八カ所のポリバケツ集荷地点で収集するが、対象は八十戸。

恵日寺に戦災復興記念碑

木村知事のてん額など

四倉町宝山字宿、真言宗恵日寺の戦災復興記念碑が完成した。恵日寺は大同年間徳一大師が開山したといわれ、昔は真言宗の奥州総本山だったという。昭和二十年空襲の直撃で寺院の全部が焼失、三年前に本堂の復興が完成したので、樫徒高木利弘さんら百人が五十万円を出し合い、復興記念碑を建てたもの。碑は仙台石で台石を含め高さ四㍍、幅二㍍でてん額〝戦災復興〟は木村知事の書、碑文は石井金重郎さん。

四倉で母子家庭卒業激励会

四倉町四倉、大野両中学校をことし卒業する生徒のうち、母親だけの力で通学してきた〝母子家庭卒業生〟の激励会は六日午後二時からいわき市四倉町、社会福祉協議会共催、四倉町未亡人会後援で四倉中学校で開かれる。この卒業生は四倉中学校で開かれる。この卒業生は四倉中学校四十五人、大野中学校九人計五十四人である。

越田和、高萩県議を推選

常磐労組で指令

常磐炭鉱労組（石幡雄二組合長）は四月行なわれる県議選に常磐地区越田和文雄県議、内郷地区高萩邦男県議を推選候補として必勝を期し選挙対策本部を設置、委員長に石幡雄二組合長をきめ常磐地区担当芳賀副組合長、内郷地区担当菅野書記長として、各支部、各分会ごとに選対下部組織を結成し、強力に推進すべく三日それぞれ指令をだした。

石炭安定化予算獲得運動へ

常磐労組で大挙陳情

常磐炭鉱労組（石幡雄二組合長）は石炭安定化予算獲得ならびに炭鉱年金実現のため東京都での全炭鉱臨時大会、陳情行動に参加し強力な運動を展開することになりその機想がまとまった。常磐炭鉱労組から百人を動員し、A、B二班に編成、バス二台に分乗して九日午前六時内郷、常磐を出発、正午東京友愛会館に到着、午後一時からの全炭鉱臨時大会に出席して、同夜一泊、十日午前十時からの陳情活動に参加する。同夜九時山元に帰ってくる予定。

上中田地区　いわき市上中田衛生懇談会　生モデル地区伝染病予防対策懇談会は六日午後六時半から勿来支所で開く。

ラジオ農業学校集合研修会

10日 呉羽会館

ラジオ農業学校地方集合研修会は十日午前十時半から呉羽化学錦工場呉羽会館で開き、「都市近郊のそ菜園芸」いわき地方そ菜園芸研究会長会川一氏「いわき地方農業振興の方向」松本勝雄いわき農業改良普及所長の講演がある。

市長、教育長らの激励挨拶のことばがあり、社会福祉協議会と来亡人会から記念品が贈られる。

あさっての停電

▽常磐地区＝（9時～16時）湯本町（笠井、湯台堂、長倉）

▽勿来地区＝（9時～16時）山田町（法田、井上）富津町

▽田人地区＝（9時～16時）旅人字井戸沢

▽久之浜地区＝（9時～16時）末続、金沢

対言

▼下水道事業に負担金、はやいところ完備しないと、材料が値上がりする一方。

▼月収10万円、高校卒でも技術がものいう時代。

天気予報

玉半提供 電五〇三一

（小名浜測候所発表）

【今夜】南のち西よりの風強く、曇りで明け方ごろ雨。

【あす】西のち北西の風やや強く、曇りで一時雨、山沿いは雪。

【あさって】北西の風、曇り時々晴れで一時小雪がちらつく。

【海上】今夜あすとも波が高い、船は注意を要する。あさっては多少波がある。

（四日午前十一時四十分強風波浪注意報発令）

あすの暦

3月5日（日）

暦			
旧六日	日曜	月先	日勝
出	6・03	17・33	
入	17・23	2・34	
出	2・34	11・22	
入	11・22	8・—	
満潮	8・—		
干潮	18・48		

ランドセル

ヨシダカバン
たいら・ぎんざ 電4400

新建材インテリヤのデパート
内装材販売及び責任施工

現在内装計画の方はございませんか？　浜通り唯一の内装コンサルタントとして適切なアドバイスをいたします
お気軽にお越し下さい
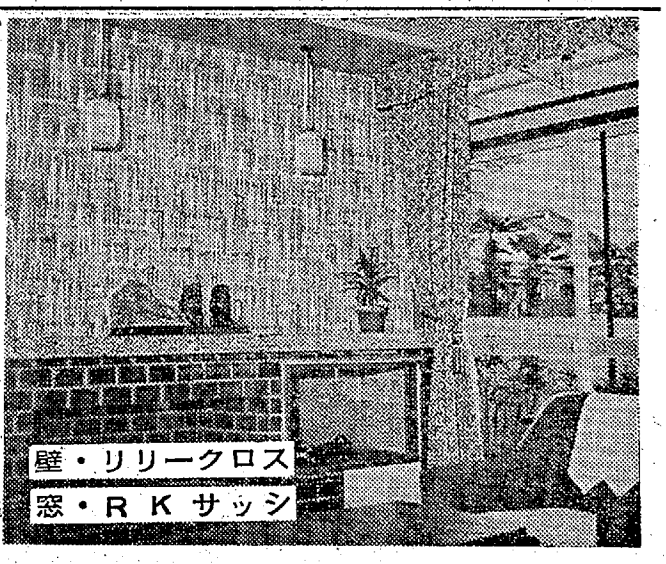

10カ月で二万九百頭へろり

平保健所管内　急増した豚肉需要

昨年は食肉の需要がぐんと伸び、豚は戦後最高という記録をつくった。

平保健所が取り扱った昨年四月からことし一月まで十カ月間の処理頭数は牛百十九頭、馬七頭、豚二万三百七十七頭など合わせて二万五百九十三頭で、前年にくらべ牛が七十四頭減ったが、豚は二十九％の四千五百八十三頭の増。豚の需要はぐんぐん伸び昨年七月から各月二千頭を突破、十二月には二千五百七十六頭という記録をつくっている。一方、めん羊、山羊はぐっと減り子牛もほとんど姿を消した。処理頭数つぎのとおり。（カッコ内は前年）

▽牛＝百十九頭（百九十三頭）▽同とく＝二十五頭（百三十一頭）▽馬＝七頭（四頭）▽子馬＝三頭（一）▽豚＝二万三百七十七頭（一万五千七百九十四頭）▽めん羊＝十頭（十八頭）▽山羊＝四十八頭（七十三頭）▽計二万五百九十三頭（一万六千二百二十二頭）

たばこで初の百万円耕作

三坂の佐藤さん

専売公社平出張所管内の葉たばこ収納はさる二十八日で全部完了したが、ことし初めて七ケタ耕作者が現われ、関係者をよろこばせた。

この人はいわき市三和町中三坂字戸沢二二七、農業佐藤義房さん（五三）。ことし松川葉七十一ㄱを耕作、キロ当たり五百八十八円という好成績でみごと百万八千七百十円という好記録をつくった。前年の成績は九十八万円で百万円突破は開所いらい。

平地区工場誘致委員会　平地区工場誘致委員会（中野二郎委員長）は九日午後二時から平支所で開き、今後の工場誘致活動について協議する。

学校栄養士研究会　いわき市学校栄養士研究会は十一日午前九時から内郷一中で開き、新年度事業計画を決めたあと調理の実習を行なう。

税務問答

テレビの損失は必要経費か

（問）旅館を経営していますがとんと縁遠く気店に頼んで宅に備えつけてあるテレビのうち破損がひどいものを全部取り替えました。取り替えたテレビは一台六万円で購入したものですが、取りはずしたテレビの取りはずした時の帳簿価額（取りはずした時までの償却費を差し引いた価額）は一台一三、八〇〇円で、これは電気店が引き取ってくれませんので廃品回収業者に、一台五百円で売ってしまいました。この場合、テレビの損失は事業所得の必要経費におとすのでしょうか。それとも譲渡所得の損失でおとすのでしょうか。

（平・渡辺）

必要経費か譲渡所得に

（答）事業用固定資産の損失は、①資産の譲渡によりまたはこれに関連して生じたものは譲渡所得の損失とされ、②その他の事由によるものは事業所得（不動産貸付業の場合は不動産所得、山林事業の場合は山林所得）の計算上の必要経費に算入されます。問題は、破損のひどいものを全部取り替えそれを処分した場合に、これが譲渡にあたるか除却にあたるかです。

事業用固定資産を廃棄した場合は除却になることはもちろんですが、本問のように屑屋などの廃品業者に屑物として売却するなどの処分をした場合にも、所得税法第五十一条第一項により帳簿価額から廃品業者に売却した廃品の価額を差し引いた価額（本問の場合は13,800円－500円＝13,300円）を除却損として、事業所得の必要経費に算入することができるものと考えます。しかし、その他のときは譲渡所得の損失として取り扱うことになるでしょう。

（いわき税務署）

市況

魚類

（三日午後一四日正午）

四日の三港は底引きものや刺網漁が多く水揚げされた。

【小名浜港】　底引船二十二隻　小型船二十二隻

▼ドンコ　五千八百㌔　四五―八▼小アカジ　五千㌔　四八―二〇▼水タコ　四千七百八十㌔（大中）七五―四五（小）三〇▼メヌケ　三千百八十㌔　二四〇―一六五▼大中アカジ　三千百㌔　二〇〇―七八▼メヒカリ　二千㌔　七〇―五五▼マツカワ　千四百八十㌔　二八〇―一五五▼マタラ　千㌔　九〇―五〇▼ナメタ　千㌔　三〇〇―一〇〇▼キス　千㌔　一〇〇―四〇▼サメサカレイ　千㌔　八五―四〇▼トウジン　千㌔　三〇―二〇▼ノドクロ　五百㌔　二五〇―一〇〇▼ニクモチ　三百㌔　二三〇―一〇〇▼マイカ　三百㌔　二七〇―二〇〇▼サクラエビ　六千㌔　八〇▼ヤリイカ　五百㌔　二〇〇―一八〇▼イシダカレイ　三百㌔　一四七―一一五▼マコカレイ　二百㌔　二五〇―一〇〇▼ハモ　二百㌔　二五〇―一〇〇▼ムシカレイ　二百㌔　三五〇―二〇〇▼マタコ　二百㌔　三〇〇―二五〇

【江名港】　底引船四隻　刺網船一隻　カニカゴ船一隻

▼トウジン　四千㌔　三〇―二八▼大中アカジ　二千八百㌔　二八〇―五五▼マツカワ　二千六百㌔　二三五―一〇〇▼メヌケ　二千四百㌔　六―五▼アブラサメ　二千四百㌔　七六―九▼サメサカイ　千四百㌔　三五―二〇▼マタラ　八百㌔　五〇―三五▼スケソウタラ　四百五十㌔　三六―二〇▼ホンメヌケ　千㌔　一九〇―一七五▼バラメヌケ　五百七十四㌔　一七〇―一六二▼アブラボウ　百九十㌔　一二〇―八五▼イバラカニ　三百三十四　三六〇―一〇〇（四）

【中之作港】　刺網船一隻　カニカゴ船一隻

▼ホンメヌケ　七百㌔　一九八―一八〇▼アブラボウ　四百㌔　一三五―一〇〇▼バラメヌケ　二百㌔　一六五―一二〇▼コウチンメヌケ　二百㌔　二三〇―一六五

野菜

▼ホウレン草　二五―一五（束）▼菜類　二八―一〇（〃）▼白菜　七〇―四〇（㌔）▼カブ　一五―六（束）▼ニンジン　四五―一五（㌔）▼ゴボウ　五五―三〇（〃）▼大根　四〇―一五（〃）▼ネギ　六〇―四五（束）▼タマネギ　一二〇―一〇〇（㌔）▼キュウリ　二五〇―二〇〇（〃）▼タマナ　六五―五五（〃）▼サツマイモ　三五―二〇（〃）▼バレイショ　四五―一五（〃）▼サトイモ　三〇―二〇（〃）▼ニラ　二五―一五（束）▼モヤシ　三〇（㌔）▼玉子　一四―一〇（コ）

果物

▼リンゴ　七五―五〇（㌔）▼ミカン　一〇〇―六〇（〃）（丸亀青果市場調べ）

くらし随筆

どろぼう

中村　浩

私のいちばん苦手とするものに演説と原稿書きがある。座談、雑談では人並みの話題を持ち、一応物知りということになってはいるらしいが、いざあいさつだ、演説だとなると、もういけない。まして書くこととなると、恥をかくのがおちのようである。文学のなかで、随筆ぐらいむずかしいものはあるまい。

私はなにごともつい引き受けてしまうおめでたい性格を持っているらしい。そしていつも引き受けてから〝しまった〟と思うしまつである。こんどもついうっかりと「くらし随筆」の執筆を引き受けてしまった。

◇

一日の夜あけ方、私の会社にどろぼうがはいった。七十㌔ばかりの小型金庫であったが、みごとに破られていた。なにしろ現場は工具の陳列棚のすぐそばは、金庫破りにはもってこいの道具が一式そろっているのだから、どろ君もよろこんだに違いない。それにしても、取られるだけの現金をおいたことは私の不覚であった。警察を始め、おおくの人にたいへんご迷惑をかけてしまった。

たまたま事件の夜、中国帰りのI氏との会合で、文化大革命に揺れる中国のよもやま話を伺っているうちに、どろぼうのいない国は中国だけではなかろうかとの話がでた。毛沢東語録のなかの三大紀律の項で「不拿群集一針一線」ということばがある。人民のものは一本の針、一本の糸も盗んではいけないという戒めである。

◇

中国七億の民がこれを守っているのだから、どんな批判があるにせよりっぱなものである。戦争中、私が中国にいた当時のことをおもう時、ちょっと考えられないようなうらやましい話である。

（スサト機工社長）

【入試問題の解答】

英語（一の問）①ア②イ③ウ④エ⑤ア⑥ウ（二の問）①×②×③○④×⑤○（三の問）①彼女はいつもより三十分早くおこしたのあなたに教えた先生はすばらしいにちがいない（四）比較級busier原級earlu最上級earliest比較級better最上級happiest（五）①ste②brings③have pIayed④was given（eIの問）①c②a③b④e⑤d（三の問）①3547―1622②5347―2268

（磐城一・二高）

良心的な店
バー　四馬路
・女性を求む
平・田町　TEL・2466

看護婦・家政婦を（准看を含む）
頼みたい方・また働きたい方は
電話（平）2307番へ
労働大臣認可
平看護婦家政婦紹介所
いわき市平字南町76

他店でマネのできない
1週間でできる広告マッチ
ただし　和紙使用
5000コ以上
現金払い
専門店　サトー広告社
いわき市平谷川瀬字三十九町　電3790

Coffee and Music
谷
いわき市平白銀町
電5281

南国の味
ハワイアンドーナツ
ここに夢が……
南国の味――
ハワイアントリオが
お待ちしています
常磐ハワイアンセンター
へどうぞ!!
ハワイアンセンタ
一優待券の取り扱
いをしております
¥100
松月堂
IWAKI TAIRA
☎(4)8131

茶房　花の木
いわき市平駅前　TEL・7841

◉歓送迎会
◉卒業記念
◉クラス会
などのお申し込みは
早い方がよろしいか
と思います
レストラン
いわき市小名浜中島商店街 電②2038

越
フジコシ
信州そばと食べ比べて下さい
信州そばは有名ですが地元にだっておいしい生(き)そばがあります
特に山芋入りの風味高いそばです　他のそばと食べ比べて下さい
山芋生そば　三〇円
支那そば　一四円
むしそば　一四円
玉うどん　一五円
もやし　一袋　一〇〇円
ハッサク甘夏みかん　一袋　一〇〇円
台湾パイン　一コ　一八〇円
レモン　五コ　一〇〇円

5日　新装開店　最新型チューリップ機入れ替え
▷このたびパチンコファン皆様のご要望にこたえ　全機入れ替えをいたしました
▷大出血サービスいたしますから腕に自信のある方　ぜひご来店下さいますようお待ち申しあげます
5日　午後3時から
6日　午後3時から
7日　正午
8日　午前10時から
9日　平常どおり
ひばり本店
横綱
平・三田小路　TEL・2736

壁画「四季の子ら」の一部と卒業生たち　校舎のうしろに赤井嶽が見える

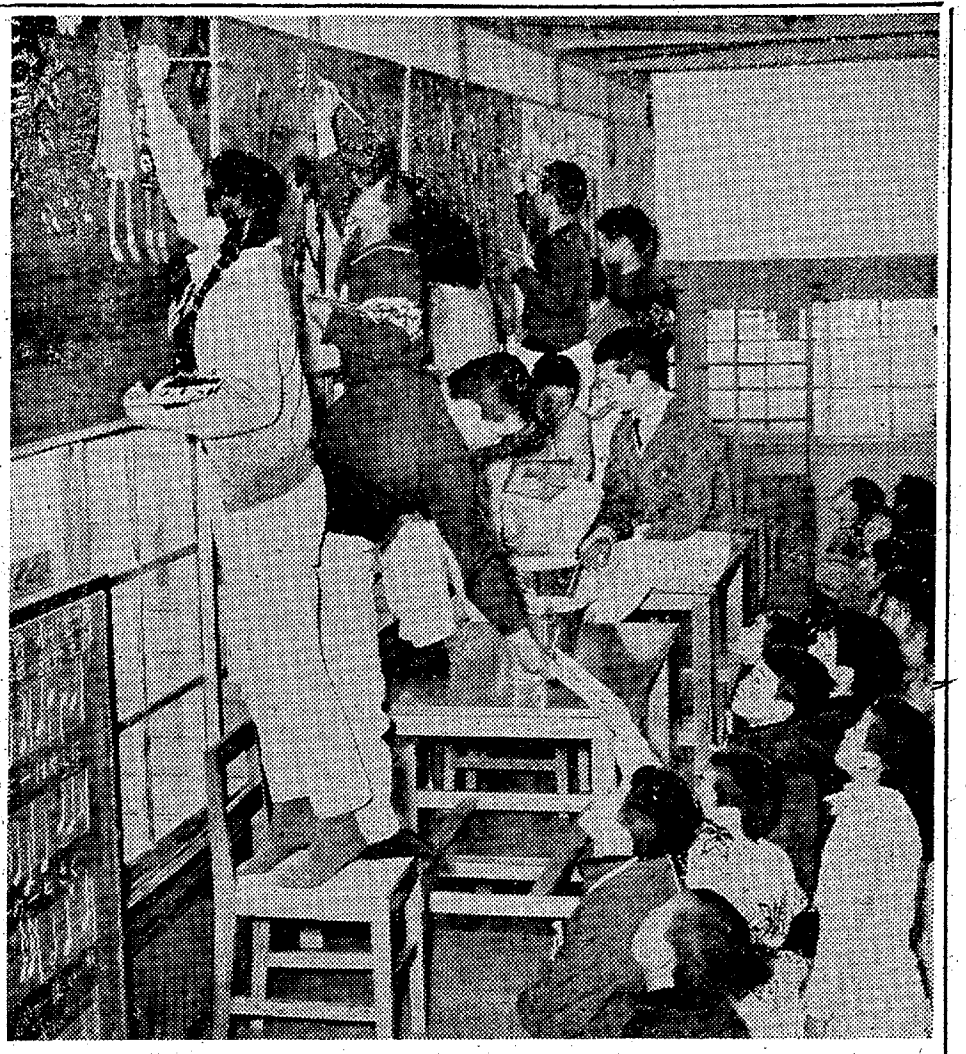

毎日放課後　先生の指導で制作を続けているが　下級生も熱心に描きあがってゆく絵を見つめていた（校舎を結ぶ中廊下）

土曜特集

植樹と壁画の制作

好間四小で卒業記念に

わずか10本の吉野ザクラの植樹だが　卒業生が成人したころには　美しい花をほころばせることだろう

○…いわき市好間町大利字戸作田、赤井嶽のふもとにある好間第四小学校（中田正己校長）では、ことし十四人（男女とも七人）の卒業生をおくるが、二十三日の卒業式を前にして、卒業生たちは、記念に残す壁画の制作、サクラ苗の植樹にいそしんでいる。

○…同校は、大学級で児童数は百三人、職員数九人の小規模校、ことし卒業する生徒たちは、記念に何か意義あるものを残そうと相談した。その結果、壁画とサクラの苗木を植えることに決まった。お金はだれにもめいわくをかけまいと、三学期が始まるとすぐに、廃品回収をやり父兄の協力もあって四千九百円の資金をつくった。

○…一月中旬に、ベニヤ板、ニス、ハケなどを買い、絵具は各自持ちで、まず壁画の制作にかかった。縦一㍍、幅一〇㍍の大きさのものに、こどもの四季おりおりの夢を盛りこんだ「四季の子ら」と、縦二㍍、幅三・五㍍の大版に、将来の友情をちかい合う「日だまり」の二作をこどもたちが独自の感覚で描きこの七日には完成するという。

○…指導に当たった六年担任黒木孝明教諭は、絵具にまみれながら、そのできばえに目を細めているが、制作には、一枚の絵に性格のまったくちがったふたりずつのコンビで描かせたので、とてもユニークな作品になったと思うと話していた。

○…サクラの苗は、耕土をじゅうぶんにして、赤井嶽が眼前にせまる校庭にそって十本植樹するが、こどもたちは、美しく咲くサクラの花を胸に学窓を巣立っていくことだろう。とかく金をかけても有名無実になりがちな卒業記念品が多く見られるとき、このようなケースは注目されるが、中田校長も、「いなかのこどもでも、何事もやれば都会の子に負けないでやれるんだという自信がついただけでも、大きな効果があったと思う」と、心のこもった記念品の制作に余念がない児童たちを見ながら満足そうだった。

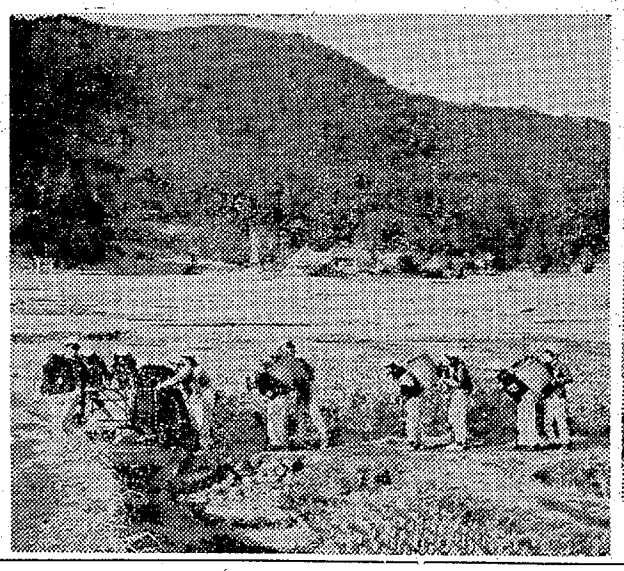

資金づくりのため　何キロも離れているとなりからとなりへと　ビン　古新聞などの廃品を集めて回った

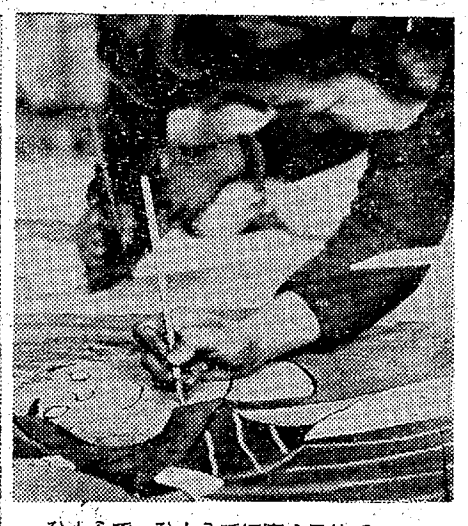

ひとふで　ひとふでに真心こめて……

ダイコクヤ6階に
熱帯魚→海水魚！
売り場新設！

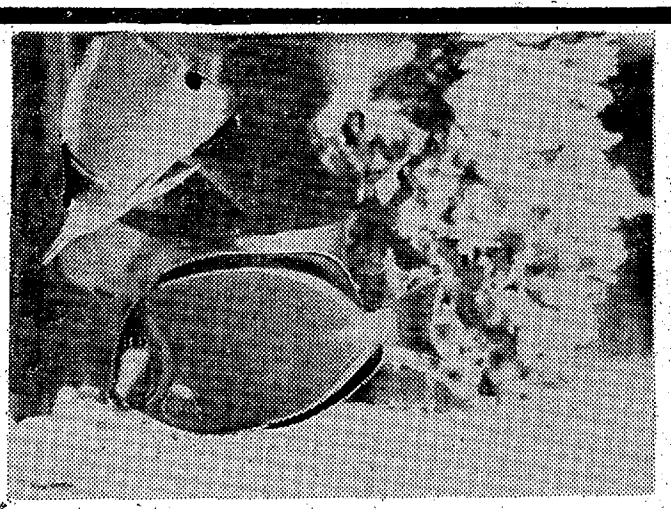

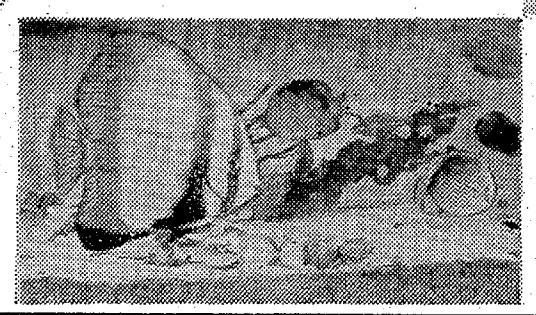

●上野水族館御用
根岸サンゴ園直売による
東北一安く良い製品
全国で信頼されている<ニッソーの付属器具>と海外直輸入の熱帯魚　海水魚の珍魚を　いっぱいそろえました　20年の研究と経験をもつ専門の係員が何でもご相談承ります　ぜひご一覧下さい
●盆景材料と盆石　水石もはじめました

◆ご家庭に　オフィスに夢を……
◆お子様の社会科の勉強に……
◆趣味と実益の動くアクセサリー……
◆喫茶店・レストラン・ホテルなどに……
◆飼育相談　設計見積もりはいっさい無料で承ります　アフターサービスも万全です

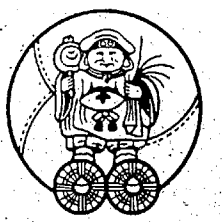

皆様の利益を護る店
大黒屋
ダイヤモンドストア
いわき市平三町目・電話（代）2191<水曜定休>

NHK 第一 1340KC

- 6・05 土曜コンサート　話大町陽一郎
- 7・00 ニュース▽ニュース解説　村田為五郎
- 30 放送演芸会▽浪曲「ぼたん雪」東家蒲兼
- 8・03 花のパレード～春によせて～佐々木新一　松原ゆき子　新川二郎
- 9・15 趣味の手帳＜山伏のはなし＞戸川安章
- 30 青少年を考える「雪の分校」
- 10・15 新聞をよんで
- 30 ラジオリサイタル
- 11・05 物語「椿」
- 25 夢のハーモニー「愛のしらべ」「銀色の月」

NHK 第二 1540KC

- 6・00 定時制高校①ことばと文学②ホームルームの話題
- 40 英語会話
- 7・00 ラジオ農業学校
- 15 続基礎英語
- 30 婦人学級①40代②グループだより
- 8・00 通信高校講座①現代国語②生物③数学④英語⑤音楽⑥数学の世界史
- 11・00 フランス語入門
- 20 ドイツ語入門
- 40 大学講座「英語」

よるじゃんがら

ラジオ福島 1060KC

- 6・00 アタック・オン・ポップス
- 30 レース展望
- 45 歌のカレンダー
- 7・00 歌謡曲でぶっとばせ　ゲスト西田佐知子
- 55 虹のメロディー
- 8・00 魅惑のリズム＜春に甘えて＞
- 30 ミュージックラウンジ
- 9・00 ベストオブフォーク
- 30 ミュージック・イン・ナイト
- 45 これからの中小企業
- 10・00 ヤングヤングヤング
- 25 ガイドタイム
- 30 ミュージック・イン・ハイフォニック
- 11・00 大学受験ラジオ講座

総合テレビ ④

※印はカラー番組

- 6・00 愛の一家「向かい風」
- 30 NHKハイライト
- 7・00※きょうのニュース
- 30 ある人生「健保村長記」～晨雄につづけ～岩手県和賀郡沢内村村長久保俊郎
- 8・00※それは私です　加藤登紀子　斎藤茂太ほか
- 30 「太郎」石坂浩二　山本陽子　有島一郎ほか
- 9・30 ニュース▽ニュースの焦点
- 10・10※夢をあなたに　アイ・ジョージほか
- 40 時の動き
- 11・10 スポーツニュース
- 20 土曜談話室
- 40 夜のアルバム

教育テレビ ⑩

※印はカラー番組

- 6・00 英語会話「銀行にて」
- 30 科学映画「宇宙線」
- 7・00 テレビ自動車学校「悪い道の運転」
- 8・00 教養特集「日本の青英制度」入江徳郎　緒方信一　関口隆克ほか
- 9・00 通信高校講座「英語」
- 30 通信高校講座「政治・経済」国際経済の動き
- 10・00 通信高校講座「古典乙1」漢文
- 30 通信高校講座「数学1入門」
- 25 たのしいフランス語　チョコレートきちがい

福島テレビ ⑧

※印はカラー番組

- 6・15 グリーン・ホーネット「空からの殺し屋」
- 45 ニュース・フラッシュ
- 7・00 武田信玄「魔の血文字橋」千代田進一　一ノ木真弓ほか
- 30 ドラマ「とってもシアワセ」益田喜頓　野川由美子ほか
- 8・00 特ダネ記者「黒い流域」二谷英明ほか
- 9・00※ラット・パトロール「殴り込み救出作戦」
- 30 新婚さん「発車オーライ！」沢本忠雄　愛京子　早川雪洲ほか
- 10・00 スター劇場「でっかく生きろ！」ハナ肇　岸田今日子ほか

5日 総合テレビ ④

※印はカラー番組

- 6・00※サンダーバード「ニューヨークの恐怖」
- 7・00※きょうのニュース
- 30※歌のグランドショー　村田英雄　フランク永井　日野てる子　新川二郎　仲宗根美樹ほか
- 8・15 「三姉妹」山崎努　芦田伸介　滝沢修　丹阿弥谷津子ほか
- 9・00 ニュース▽ニュースの焦点
- 30 報道特集
- 10・10 特集「おはなはん」樞山文枝　川口敦子　露口茂　野村昭子ほか
- 11・10 スポーツニュース
- 20 夢のセレナード

教育テレビ ⑩

※印はカラー番組

- 6・00 社会福祉の時間「ケースワーカーの発言」
- 30 世界の窓「ワルシャワ市民」～ポーランド大使館提供～
- 7・00 若い世代「女子社員」馬淵威雄　三枝佐枝子　樹下太郎ほか
- 8・00 現代科学講座「21世紀への設計」～国民生活の基礎～
- 9・00 テレビリサイタル▽ピアノ独奏フリードリッヒ・グルダ
- 10・00 芸術劇場　歌劇「フィガロの結婚」立川澄人　加藤綾子　大橋岡一　中沢桂ほか

福島テレビ ⑧

※印はカラー番組

- 6・00 明星ゴールデンショー　西郷輝彦　藤村有弘　青江美奈　水原弘ほか
- 30※シャボン玉ホリデー
- 7・00※ウルトラマン▽メガトン怪獣スカイトツ登場
- 30 オバケのQ太郎「P子にまかせての巻」ほか
- 8・00 泣いてたまるか「まんが人生」渥美清　犬塚弘　岸久美子ほか
- 9・00 愛愛くん「レジャー夫婦」山田真二　山本陽子　佐川ミツオほか
- 30 日曜劇場「続・天国のお父ちゃんこんにちは」森光子　三木てるみ　頭師佳孝ほか
- 10・30 サンセット77

4日 FM放送

☆印はステレオ番組

- 7・20☆ステレオコンサート＜ポピュラー・コンサート＞～3月のメロディー～「うれしい春」「若いうちに」「春が来た」「早春譜」「春によせる言葉」ほか
- 9・15☆NHKシンフォニーホール　交響曲　第7番ハ長調　シューベルト作曲
- 10・10 音楽クラブ＜音楽都市訪問＞「京都」
- 40 朗読「楼閣」～井上靖の作品から～
- 11・05 世界の民俗音楽「ポルトガルの音楽」話小泉文夫

みもの

～総合・夜7・30～

歌のグランドショー

今夜は、フランク永井、村田英雄の両ベテランを中心に、日野てる子、仲宗根美樹、新川二郎らの出演ではなやかなショーをくりひろげる。

男の歌を歌いつづけて、ことし芸能生活三十周年を迎えてはりきる村田英雄のショーコーナーは舞踊を中心に構成する〝歌でよみ雪・月・花〟。珍しい琉球棒術、荒城の月変奏曲の素踊りなどを織り込みながら日本調コーナーである。

またフランク永井は、現在ヒット中の「大阪ろまん」を組み込んで、大阪をテーマにした話を観客と語り合いながら、歌を聞いてゆこうという趣向。「こいさんのラブコール」「大阪ぐらし」をひろうする。つづいて村田英雄、フランク永井の珍しいデュエット「浪花小唄」も話題のひとつ。

ほかの曲目「河内野郎」（村田）、「夕陽のジャマイカ」（フランク永井）、「恋しくて」（仲宗根）、「君は備の命」（新川）ほか。

◇スター劇場

～福島・夜10・00～

でっかく生きろ！

会社という機構は、組織が大きくなればなるほど、人間性を奪っていくものだ。いくら矛盾や不条理を感じ、怒りをおぼえても社員たちは長いものにはまかれよとあきらめるほかはない。このドラマはそうした会社に、浪花節的な正義漢いわば過去の人間をとびこませたらどんな波紋が起こるだろうか？という狙いのもとに企画されたもの。

主演はハナ肇　共演は岸田今日子　進藤英太郎ほか。

あすの運勢

小川石洲

三月五日（日・先勝）

【1月生】来るを待つより先手うって出向くが有利、積極がよし

【2月生】ふつうのことはだいたい成る運、不安一掃に全力を

【3月生】口達者な人には警戒要す誘惑に乗れば涙に変化せん

【4月生】義理人情にからまれチャンス逃がすおそれ、慎重なれ

【5月生】妨害あっても気にするな、情勢の検討をしっかりせよ

【6月生】思うようならぬとも投げ出すな、前途は意外と明るい

【7月生】障害にもくじけず進め壁の向こうに意外な美果あらん

【8月生】流れ去った水は戻らない、過去にこだわらず心機一転

【9月生】目的を達するには和が大切、感情的になっては失敗す

【10月生】目先にこだわらず将来の目標に向かって堅実に進めよ

【11月生】なにかと悩み多く暗い日曜日ならん、あすに希望持て

【12月生】いかにあせってもいまは現状守るほかなし、時を待て

◇　三月六日（月・友引）　◇

【1月生】星美しく輝くも肌寒い感あり、足もとに注意して進め

【2月生】楽しみと悩みが半々の日、勝負に出れば損失を招かん

【3月生】ねたむ人の中傷あらん気にせず正しければ堂々やれ

【4月生】人の話はよく聞いて判断あやまるな、あせりは禁物

【5月生】わずかなことから感情的になりやすい、争いはさけよ

【6月生】人を助けてマイナス招くおそれ、同情もほどほどなれ

【7月生】故障した車のごとし、あせって動かず人の力を借りよ

【8月生】未熟な計画には危険ありもっとトレーニングが必要

【9月生】なりゆきにまかせよ、あまり態度をはっきりせぬよう

【10月生】失敗も経験のひとつ、希望すてず力強く歩むがよし

【11月生】なにかと好調に向かう運ありよいっそうの努力せよ

【12月生】自信持って予定どおり進めよ、ためらえば支障あらん

各種会合　待ち合わせなどにもご利用下さい
レストラン・喫茶　小名浜　清水屋
ホットドッグ¥70
▶モーニングサービス（10時→午前1時）コーヒー　トーストつき　¥70
▶営業時間　あさ10：00－よる10：00

洋装　さえぐ
平　日本電建前　電3245

カバンはフクヤマ　平・2電二三一七

生花DP　くわな　たいとる五一六九

内科・循環器科　佐藤医院　院長　佐藤誠　いわき市平字研町（松ケ岡公園入口）電四八七一

ボタンを押してすぐお使いになれる　リコピー螢光灯＜ハイ＞シリーズ
リコピーハイ・スタート2　¥98,000
このすばらしい性能をごらんください
福島県代理店　三英堂事務機株式会社平支店　いわき市平字十五目町4　電8757

ご宴会にも　ご宿泊にも　当館のご利用をお待ちします　【駐車場完備】　旅館　つるや　いわき市平字堂根町　電四五二二

じょうぶで安くて　カッコよい
命を守るヘルメット大量入荷
四輪・二輪・各種中古車販売
修理とボーリングの店
平マサゴ自動車
いわき市内郷御厩町　ホテル・報徳前　電（平）3665・7831

耳鼻咽喉科　気管食道科　X線科　大和田医院　院長　大和田郡司　大和田一郎　いわき市平字南町電四五七〇　▽入院応需△

苦節四年、夢を果たす

定時高校卒業　整備士がオール皆勤

芦川さん

県立高校の卒業式はこのほど行なわれたが、四年間人一倍の苦労をして卒業した自動車整備士が、いわき市内郷御台境町の福島日産自動車販売株式会社平支店にいる。

この人は同店サービス課に勤める芦川鋭章さん(22)＝双葉郡広野町浅見川＝で、芦川さんは広野中を卒業後、いわき職業訓練所にはいり自動車整備課を出て会社に入社した。芦川さんの希望は高校卒業だった。定時制高校志望を聞いた水野二郎支店長はじめ会社の幹部は心よく受け入れ、同僚も励ましてくれた。

芦川さんの日課は午前七時四十分出社にはじまるが、県立平工機械科に通学するまでの間も休憩もせず仕事に精出すというがんばり屋。学校が終わって家に帰るのが午後十時過ぎだという。会社での勤務ぶりは責任感が強く、入社いらい無欠勤という折り紙つき。

四年間、水野支店長や職員、同僚などの励ましを受けた芦川君は二日行なわれた卒業式で全日制、定時制の生徒総代として答辞をのべ関係者をよろこばせた。また父親の会社員藤吉さん(36)も〝息子が高校を卒業できたのはみなさんのお陰です〟と晴れの卒業式当日、会社を訪れて水野支店長らに礼をのべて帰った。

芦川鋭章さんの話＝最近はどちらを向いてもみな高卒なのでなんとしても卒業したかった。これも水野支店長さんやみなさんのご理解と励ましがあったからです。こんどもがんばります。

すずかけ幼稚園の一日入園

○…いわき市平のすずかけ幼稚園（高杉清弟園長）は、三日午前九時半から新入園児の一日入園を行なった。

○…この日はちょうどひなまつりだったため、入園を楽しみにしているこどもたちはおにいちゃん、おねえちゃんの披露する歌や遊戯に大はしゃぎだった。

【すずかけ幼稚園の一日入園】

バイク同士が衝突し重軽傷

四日午前八時半ごろ、いわき市遠野町大字島回り地内県道で同市遠野町上根本字根本九七、農業上遠野治さん(35)はバイクを運転、前からきた同市山田町遠ノ木一七、上遠野高校二年中村栄一君(16)も運転のバイクと正面衝突、中村君は頭部を骨折し一カ月、上遠野さんは顔面挫傷三週間のケガ。原因は双方安全運転違反。

エンコ車に急行貨物が衝突

常磐線大森踏み切り

三日午後六時十分ごろ、いわき市四倉町大森字百目木地内の常磐線第二大森踏み切り（無人踏み切り）近くで、Uターンしようとした同市常磐湯本町上川七、運転手飯高利夫さん(30)運転の小型トラックが、線路にはみ出り動けなくなった。そこを下り急行貨物列車＝小野善弥機関士(40)＝平機関区＝にはねられ、車は前部を中破した。幸い飯高さんは列車に気ずき、車をおいて逃げたため無事だった。

首つりの身元がわかる

平署は一日朝、いわき市下神谷の新舞子浜松林で、首つりして死んでいた若い男の身元を調べていたが、同市平字月見町六四、専修大四年鈴木忠典さん(23)とわかった。ノイローゼらしい。

服地65万円相当盗難

佐川洋服店から29反

いわき市平字三町目一、洋服店佐川賢さん(35)は、三日午後十一時半から四日朝までの間に同所、佐川ビル一階の店舗に陳列してあった洋服地二十九反、約六十五万円相当を盗まれたと、平署に届け出た。

同署の調べでは賊は同ビル地下のクラブ桂の入り口のカギのかかっていないシャッターを開けて入り、さらに同洋服店の通用口のガラスを割って侵入している。これまでの調べでは賊はふたり以上で、盗品を車で運んだものと思われる。

なおこのところいわき市平で連続して店舗が荒らされ、三日前にも時計店が荒らされたばかり。同署では店の戸締まりを厳重にするよう警告している。

交通事故で死傷二件

昨夜、内郷で二件発生

三日夜、いわき市内郷で二件の交通事故がありひとりが死亡、ひとりが三週間のけがをした。内郷署管内の死者はことしふたり目。

同日午後六時ごろ、内郷御台境町新町前七七地内三差路で同市平字仲間町一〇、桶製造業高橋丑二郎さん(36)運転のバイクと同市好間町下好間字叶多二二八、運転手佐藤義命さん(36)運転のダンプカーが衝突、高橋さんは頭の骨を折り、磐城共立病院にかつぎ込まれたが、同十時五十分死亡した。内郷署の調べによると、佐藤さんの徐行違反と高橋さんの右折不適当。

同日午後八時半ごろ、内郷御台境町新町前一〇地内の国道で、自転車に乗っていた同市内郷宮町蛭子二四、労務者高荻久馬さん(35)は、前からきたバスの前を右折しようとした同市御台境町新町前五〇、運転手関本勇さん(29)運転の大型トラックにはねられ、ヒダイなどに三週間のけがをした。内郷署の調べによると、関本さんの右折不適当。

交通警官に殴りかかる

三日夜、いわき市常磐で交通機動取り締まり中の警察官にくりかかった男が、公務執行妨害でつかまった。

この男はいわき市好間町北好間字堂田五一、工員佐藤弘樹(23)で、同日午後九時半ごろ、同僚の運転する乗用車に乗って小名浜から好間に向かう途中、乗用車が二十キロのスピードをオーバーしていたため、パトカーで交通取り締まりを行なっていた県警交通一課機動交通警ら隊渡辺弘志巡査部長に発見され取り調べを受けた。このさい佐藤は〝警察だからといってふざけるな〟と渡辺巡査部長にくりかかったもの。佐藤は公務執行妨害で常磐署に引き渡された。

スクールバスの新設を請願

11キロを通う八茎の児童

いわき市四倉の八茎(佐倉地区民(菊地作次郎区長、六十戸)は四日、市議会にスクールバスを購入運行するよう請願した。同地区には大野一小の千軒平分教場があったが、三十八年三月に廃校となり、いらい七十人の児童園児は十一キロ離れた大野一小と四倉第三幼稚園に通っているが、現在まで利用便乗してきた日鉄八茎の通勤バスは連日満員で便乗のゆとりがなくなったので早急に市営のスクールバスを設置してもらいたいというもの。

国保の保険証更新日程

平支所は四月一日から国民健康保険の新しい保険証に交換するので、次の日程で交換を実施する。

▽22日＝豊間、神谷出張所▽23日＝高久、赤井出張所▽24日＝飯野、夏井出張所▽25日＝草野出張所、中平寶公民館▽27、28、29日＝支所保険課

九日ごろに暖春

週間天気予報

小名浜測候所は、三日週間（五～十一日）天気予報を発表した。五日ごろ気圧の谷が通って天気がくずれ、にわか雨か、にわか雪となる。谷の通過後は、日本の南岸に前線が停滞しやすく、雲の多い日が続く見込み。しかし九日ごろには、全般に天気が回復して暖かくなる。次の気圧の谷は、十日から十一日にかけて通る見込み。海上は、五日が波が高く、六日からは多少波がある。また十日から波が高い。

冷水堰堤が完工

いわき市勿来土木事務所管轄、遠野町上根本字冷水堰堤工事（延長三十七㍍）は昨年七月二十三日、いわき市植田町、五十鈴興業会社が八百十一万円で請け負い着工中だったが、二月二[illegible]した。

小玉小校舎落成式

小川町小玉小の第二校舎改築落成式は四日午前十一時から同校講堂で行なった。

なんでもさん

5749　中島安男

なんでもはす

◉…いわき市小名浜の三崎公園下、県水試二階庶務室前の水槽は、ちょっとした水族館。この水槽は、ガラス張りで、ハゼ、クロダイ、ヒラメ、メバル、アイナメをはじめ、エゾアワビ、ヤドカリからヒトデ、ウナギ、キンギョのたぐいまで仲よく泳ぎまわっている。

◉…ウナギがジャリのなかにもぐって頭だけ出していたり、ヒラメが水底にぴったりくっついていたり、海や川の魚の生態がおもしろい。水試をたずねる人たちに見てもらおう、と同水試は、もっと多くの種類の魚をいれるという。

父高橋丑二郎は三月三日午後十時半事故死いたしましたことに生前の御厚誼を深謝し謹んでお知らせ申しあげます
追って葬儀は三月五日午後二時自宅出棺いたします
昭和四十二年三月四日
いわき市平字仲間町一〇（高橋桶店）
喪主　高橋勝己
ほか親戚一同

故父白石信安の葬儀の際は遠路わざわざ御会葬下され御丁重な御香料を賜わり御芳志のほど誠にありがとうございました
さっそくお伺いの上お礼申しあげるところ略儀ながら紙上でお礼を申しあげます
昭和四十二年三月四日
いわき市平字稲荷塚二九
喪主　白石信一
ほか親戚一同

故母白土トクの葬儀に際しましては御多忙中のところ遠路わざわざ御会葬下され御丁重な御香料を賜わり御厚情誠にありがとうございました
さっそくお伺いの上お礼申しあげるのが本意ですが略儀ながら紙上でお礼を申しあげます
昭和四十二年三月四日
いわき市平字立町八九
喪主　白土彰徳
ほか親戚一同

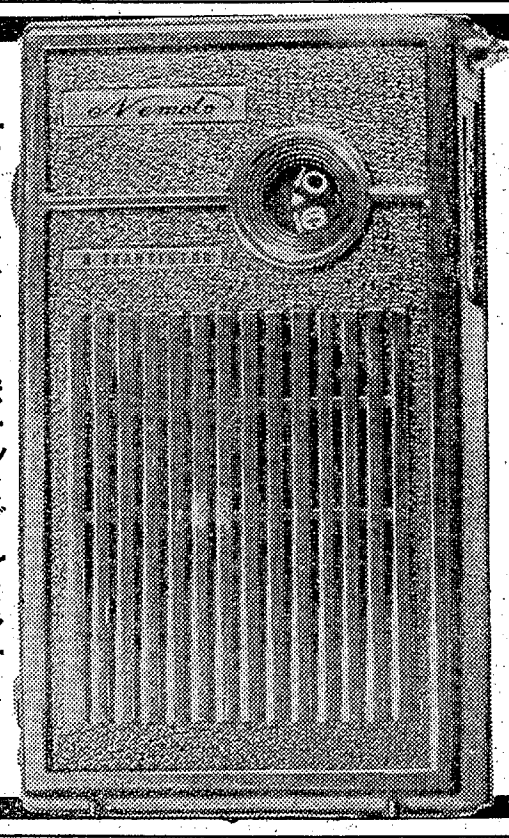
8石トランジスタ　ポケッタブルラジオ
（11・5センチ×6・5センチ）

時計でラジオを
《8石トランジスタ》
プレゼント

売り出し期間
4月20日まで

チクタクチェーンのマーク入り
特製〝セイコーファイブ〟

日本チクタクチェーン共同企画
進入学のお祝いで一番感激するのは
腕時計　8,000円以上お買い上げの
方先着1,000名様に！

すばらしいポケッタブルラジオをプレゼントいたしております　進入学のお祝いが腕時計とラジオのダブルプレゼントになるわけ
もちろん贈り物以外にも腕時計をお求めになるご予定の方は　このチャンスにどうぞ

日本全国32の一流時計・宝石店を結ぶのがチクタクチェーン　このたび〝セイコーファイブ〟にチェーンマークをつけた特製腕時計を用意しました　〝あれ　ちょっと変わってるな〟とみんなの間で評判になります

宝石・時計・眼鏡
日本チクタクチェーン
ネモト
いわき市たいら一2　TEL.2607.7566
サービスセンター　TEL.7567

映画「愛は国境を越えて」

入選感想文

（1）

日本の女性が顔も、血も、人種さえもちがう韓国の子を育てたという永松和さんの話であって、国境を越えて人間を愛したという、美しい物語りであった。

永松和さんが子供であったとき、育ててくれた恩人の孫五人をかかえて、戦火の中をのがれていく。お金をはらって、赤んぼうにおちちをもらったりして苦しい生活がはじまる。ここで、またふたりのこ児を育てることになった。自分と五人の子どもでも苦しいのに、たいへんだと思った。

やっと世の中もおさまり、八人は、港の場所に、バラック小屋のようなものをたて、商売をしながら、生活をたてようとした。

このころからいちばん上の姉が学校に行きたいことを知った母（永松和さん）は苦しい生活の中から、学校へ行くようにさせてくれた。しかし、その子は、餅を売っている母の姿をみると、どうしても、学校をやめたいといいだした。でも母は、それをゆるさず、がんばるよう力づけた。

ぼくの家庭は、それからみたら、ふ通ではあるが、しあわせだ。学校の集金などにこまることはないのだもの。

母は、いろいろと職業をかえながら、子どもたちと、苦しい生活を守りぬいていくのであった。そうしているうちにも、どんどんと、こ児がふえてきた。苦しい、悲しい毎日がつづいていく。

ふえゆくこ児を、ひきとる母をみたとき、ぼくは、このへんで、もうひきとることをやめたらよいだろうと、なんども思った。「つゆ」ときで、仕事もなく、三日も食べられない日がつづいた。

これをみかねたふたりの兄は、たべものをさがしに、とうぼうをしてつかまった。三ばんめの兄は、自分が、もっと新聞売りをしっかりやれば、こんなことには、ならないだろうと思い、おかし屋に行って、あやまり、パンをもらっての帰り、ダンプにはねられ、病院に運ばれた。

母の前で、「はにゃうのやと」を歌いながら死んでいった。あの子の姿は、いまも、ありありとぼくのまぶたにのこっている。

ぼくは学級のみんなと、この映画について語り合ったが、この場面が、もっとも悲しい、感激させられたひとつであったことである。だれでも死はおそろしいことであり、悲しいことではあるが、これまで母と子が苦しい生活をつづけて生きてきたことを思ったとき、どうして、この子を死なせなければならなかったかと残念でしかたがなかった。

いちばん上の姉が卒業することになった。金校生の前で、あいさつをすることになり、それは、いままでの母の苦労をありありとのべ、心のこもった母への感謝の気持ちをのべたものであった。いままでの生活をふりかえって、実際にあったことを、この子は話したので、この映画をみていた人たちは、みな泣いていた。ぼくも泣いた。ひとりでにでる涙をどうすることもできなかった。

「母よりも強く、母よりもやさしく」ということが、ほんとうにあらわされたと思った。ぼくの同級生たちも、この場面では、みんな感激の涙をながしたそうだ。

ぼくは、家がらや、人がらに関係なく、どんな人とでも力をだしあっていかなければならないと思いました。

この映画をとおして、教えられたことは、関係のない兄弟姉妹が協力して家庭を守っていることの美しさ。母が子にたいするおもいやり、子が母をしたう心のふれあい。母の苦労を知って、子どもがアルバイトをしたり、おくり物をすることなど。

いつまでも、わすれられない映画です。

忘れられない映画

平三小・五年　江尻聡

高校卒業予定者

磐高

【教科賞】吉田泉（国語）折笠建千代（国語）吉田貢（国語）若松修一（国語）我妻啓吉（政経）小林誠吾（政経）木内悳（世界史）滝晴美（世界史）大楽茂夫（日本史）酒井英昭（数学）吉田貢（物理）酒井英昭（物理）木村邦利（物理）中田恒男（物理）吉田貢（化学）酒井英昭（化学）木内悳（英語）吉田泉（英語）中田恒男（英語）加茂敬二（保体）白石初（保体）

【HR委員勤続賞】金成正太郎　吉田泉　米沢実　若松修一　青木公正　吉田貢　中島哲夫　内田丈士　小野富司　米谷其比古　佐藤幸一

【三カ年精勤者賞】猪狩正利　金谷彰一　小野卓　佐藤久司　松本和徳　関康雄　田島勢司郎　村上克夫　村松進　大谷俊一　木下正光　清野賢一　作山吉延　品川俊幸　伊藤準　鈴木靖雄　大内健一　西山周平　吉村幸一　阿部泰孝　黒木俊則　木幡信一郎　佐々木一　鈴木卓郎　佐々木敬介　黒木公明　志賀義雄　稲元政次　大越憲一　吉田勇　横田博司　吉田孝造　渡辺司　小林誠吾　佐久間勇　猪狩啓　渡辺日出夫　永山慎一　大和田進　高木和夫　高島邦春　竹島晶三　戸沢藤雄　吉田貢　渡辺力　本多修一　渡辺英　猪狩昭位　相原登司輔　川崎公一　桑島幸夫　大和田芳朗　柴田昌男　高木尚　大平孝範　菅田行一　鈴木政志　中田恒男　蛭田道生　山岡秀則

【生徒会功労賞】石山政美　吉田泉　吉田貢　伊藤幸洋　草野征二　松本英一　金成正太郎　西山武則　関根一夫

【生徒会執行部功労賞】坂本洋　中山節夫　高木尚　猪狩正利　湯山洋行　蛭田元起　石本文雄　鈴木政志　高島邦春　村上豊繁　国井哲雄　高橋俊明　伊藤準　松本芳明　江尻敏明　村上守　桜井誉治　安瀬弘三　小松正郎　小林孝男　高木洋実　杉本洋一　深谷孝夫　後藤正人　吉田貢　吉田幸一　片寄白王　蛭田道生　関内幸介　吉田[illegible]　新妻雅喜　渡辺政雄　原田秀治　沼田豊　中島哲夫　飯高琴光　市川昭　新関喜義　大平操　大平晴康　小野富司　橋本大一　古川友洋　館岡保夫　古川隆　永山慎一　青田孝一　吉川正　北見正伸　坂本栄　村上守　国府田寿郎　鈴木常夫　吉村新一　渡辺誠一郎　高橋謙一　青木幹夫　鈴木伸夫　柴田昌男　坂本安由　山県裕　金成正太郎　高田茂　大槻慎一　作田茂　佐々木一　酒井藤夫　松本英一　高島邦春　宗像敬吉　村上豊繁　大平孝範　斎藤守　中島透　斎藤義男　泉研治　大谷俊一　清野賢一　下山田通泰　鈴木良成　大内健一　高久田清雄　高柳徳雄　相原登司輔　渡辺日出夫　有坂正芳　白石初　佐々木敬介　加茂敬二　佐藤博　布施建太郎　小野隆　木田和夫　相川恒雄　作山吉延　高橋順一　坂口俊一郎　伊深広　塩飽徳　遠藤光二　佐藤哲郎　小林仁　熊谷寿一　関広次　長山進　大森国光　遠藤高次　佐藤秋美　白根沢克行　江口透世　米沢実　高崎勝幸　猪狩伸夫　阿部正伸　伊藤幸洋　松本哲郎　水野昭　矢之目隆雄　馬上幸夫　馬目和義　藤井邦民　金子正広　渡辺東　薄葉幸重　山口雄司　草野征二　伊藤公一　内藤春美　川村誠　高木良二

【植竹賞】中山節夫　酒井英昭　内田丈士　吉田泉　黒木公明

【県高体連賞】▽団体　バスケットボール▽個人　加茂敬二　遠藤光二　小林仁　相原登司輔

【地区高体連賞】▽団体　柔道　野球　重量挙　剣道　ラグビー▽個人　坂口俊一郎　大森国光　伊深広

【復興期成同盟記念会賞】米沢実　木村邦利　中田恒男　大谷俊一　金子正広　木田和夫　白石初　水野昭　白根沢克行　清川政敏　田中俊　本下正光

【常磐炭鉱賞】吉田貢　佐藤博

【平ロータリークラブ賞】石山政美　伊藤幸洋

一百貨店

平高専ではきのう第一次合格者に通知を出した。ことしは六七二人の受験者、定員は一六〇人だから四・二倍ときつい。去る二月二十六日に第一次試験（英、数、理、国、社）を行ない、第二次（面接・身体検査）は八日に行なう。これで総合判断のうえ十一日に合格者を発表する◆第一次の試験は筆記だっただけに、合格の通知をうけたもの80%はまずだいじょうぶだろうと、すいきの涙をながし、万歳を唱えるくらいに小踊りしたと思うが、正直いって、通知を出したのは相当数（本社の予想では四百通くらい）にのぼるために、そうそう嬉しがってはいられない。じゅうぶん検討されるから用心◆高専では毎年、女子が十二、三人合格している。ほとんど工学化学のようだが、ことしはじめて土木科を受験した女性がひとりいる。ことし第一回の入学生百二十二人が五年ぶりに卒業した。いずれも好条件で就職したが、地元就職は10%、他は京浜地区にとられた。大学卒とちがってスジがよいので大もて、好待遇された。大学卒より技術方面が進んでいるためだが、新産都市建設の地元に一割程度の就職とはなさけない◆それはそれとして、三年の生徒がことし十人近く（女子も混じっている）大学を受験した。学校側では中途で逃げられるのを大いにきらっているわけで、こんなことにならぬよう、入試に当たっては、ふたたび受験に変わる、この中途で大学受験するような生徒は、きょく力防止されると思う◆だから特定の科目を選んだ場合には、あれや、これや、しつこく質問されるだろう。いずれにしても、平高専は施設、内容ともに充実してきたすばらしい技術者の学校だけに、しっかりした伝統を確立していただきたい。（龍人）

上町踏み切り　九日交通止め

いわき市常磐上町踏み切りは九日午前九時から午後四時まで交通止めになる。踏み切り改修のため。

都市計画審議会　いわき市都市計画審議会は[illegible]後一時から支役所会議室で開く。

ご存知ですか
マトンは輸入ものが最高です
—100匁45円—
直売所　浜通り輸入肉普及会
いわき市たいら五町目（平製氷内）
でんわ9221・9222

創業明治三年
常盤屋時計店
いわき市平一町目
電二三三九

質
平・かじ町
電2088
草野質店

御婚礼家具　各種
勉強で評判の店
萬　丸萬家具店
平信販チケット　ご利用下さい
店舗　平・四町目　電6633
工場　平・白銀町　電6634

売りたし
HONDA 450
価16万■65年・極上
詳細は　電（平）6533

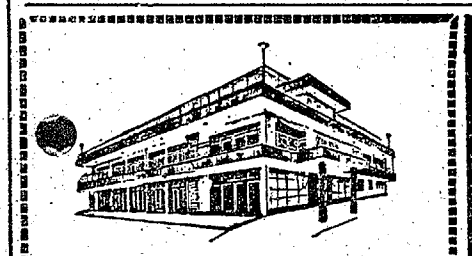
ご婚礼に
ご宴会に
ご宿泊に
日本通運旅館
日本交通公社協定旅館
ホテル報徳
TEL・（平）5522代

★映画は大映★
今晩オールナイトショー
雪の喪章
限りある日を愛に生きて
■暖房完備■
世界館

◆急募◆
一、ホステス　十名
日給千円以上　一か年勤続の方には賞与五万円進呈
二、バーテン　若干名
委細面談の上、高給で優遇します
クラブ　割烹　女王　幸楽　蜂
いわき市小名浜字上明神町　電②二三〇一・三八五六

社員急募
営業部員（男子）　三名
▽高卒程度25歳～40歳（普通免許所持者）　二名
▽中卒程度16～20歳（夜間高校生歓迎）　一名
各種社保・退職金制度あり
※希望者は履歴書持参の上ご来社下さい
土木建設機械販売　山一産業株式会社
いわき市平字中町　電七七七一～三

宅地分譲
＜ところ＞
▽いわき市平下高久字八幡　道路わき一画　三三二平方㍍（七十坪）および三六四平方㍍（八十坪）
▽委細は面談の上
▽連絡先＝電（呼）高久一一五番

技術者（名）（男子）事務員募集
▽年齢経験不問　▽通勤　▽各種保険あり
▽給与は当社規定による
東部電機株式会社
いわき市平字旧城跡三二の四　電二八〇五

男子従業員募集
▽三十歳ぐらいまで
▽普通免許所有の方
※希望者は履歴書持参の上ご来店下さい
食料品卸　仙台屋商店
いわき市平字一町目三三　電七二九一

貸し間▽八畳一間▽場所＝平三小前▽連絡先＝電（平）四五八四

下宿人を求む　交通便　フロあり▽連絡先＝電（平）四六三三

アパート▽四畳半と三畳で一室▽六畳一室▽いずれもガス、水道付き▽連絡先＝電（平）三四四五

貸し店舗飲食店向き16平方㍍（約五坪）鉄筋造り水洗便所店装仕上小名浜横町民謡会館五萬石ビル一階電②二四九四

求人▽男子営業部員　若干名　年齢十八歳以上　委細面談
いわき市平字材木町　武田薬局　電二七〇九

アパート▽六畳、台所、トイレ、玄関付き▽いわき市平字椚現場（平二小近く）▽連絡先＝電（平）二〇〇三

急募▽営業の経験ある男子▽給料その他委細面談▽履歴書ご持参下さい▽平・紺屋町電二四八四　有限会社宮崎商事

貸し室▽七畳一室▽四畳半二室▽ガス水道トイレ▽平駅徒歩10分▽平・旧城跡婦女通り▽連絡先＝電（平）六二〇五

電話売りたし▽平局区内▽委細面談▽連絡先＝電（平）七八二一

男女店員募集　委細面談
株式会社　山吉呉服店
いわき市平字四町目　電三二六八

急募
ウエートレス高給でたのみます
社会保険制度あり　住み込み（宿舎完備）
通勤可　委細面談
高級レストラン　グリル錦
いわき市錦町　電②二四五四

急募
▽女子事務員　三名
▽男子従業員　三名
希望者は履歴書持参のうえご来社下さい
丸共青果市場
いわき市平字徳宮町　電五五四一代

■店員募集
▽給与　一五、〇〇〇円
▽本春高卒者　締め切り三月十日
※履歴書ご持参下さい
紳士服飾　ダンセン
平駅前中央通り　TEL・三八五三

マックスファクター化粧品
いわき営業所新設
・男子　社員募集
・給与　会社規定
履歴書・写真は下記住所へ
3月7日までお送り下さい
3月8日持参も可
送り先　平・梅香町13の1
梅香荘1号室　電8945
須磨仁　司あて
・試験日　3月8日10時から
・場所　平公共職業安定所
いわき市平字堂根町
東京マックス株式会社
いわき市平字中町
＜3月20日から営業＞