夕刊
いわき民報
発行所
いわき市平字田町63
©いわき民報社
社長　野沢　武蔵
電話（編集）4161
（販売）4162（広告）4163

名実ともにいんがらみょし

新市の一体性を強調
きょうから予算市議会

いわき市発足後初の予算市会は六日午前十時から平市民会館ホールで開会、会期を二十四日まで十九日間と決め、一般会計七十億四百三十九万九千円、特別会計四十九億三千八百三十二万円など百二十二議案を一括上程して審議に入った。議案説明に先立ち大和田市長が登壇「財政建て直しのため厳しい予算編成をした。タッチゾーン中なので、基本方針の実現が図れなかった」と苦しい財政事情を訴えて協力を求めながらも、新市一体性を強く方針を強調した。大要次のとおり。

公害の誘致を防ぐ
水道料の値上げは抑制

四十二年度予算案は新市は一体であるという考えに立ち、財政経過措置期間中ではあるが、各地区での施策も同一方針をもって検討配慮した。

重点施策の一つ〝産業基盤の整備〟としては、まず小名浜港整備に前年以上の国庫予算を獲得することができた。常磐バイパスの新設、国道49号線新設事業の促進、県主要道路の新設改良も前年を上回る予定なので、新市一体性の確立は道路からを合いことばに精力的に推進したい、とくに永崎海岸などの潮除堤防、新川、藤原川の改修工事に努力を注ぎたい。これらの計画については経済会議を設けて産業の総合的施策を図る。

第二に〝生活環境の改善〟については、上水道、簡易水道、下水道、都市下水路の拡張整備、ゴミ焼却場し尿処理施設を進める。一部地区で採算難の水道事業を見受けるが、水資源の効率的利用を図って事業を拡大、一般会計から繰り出しによって水道料金の値上げは抑制する。平地区で広域ゴミ焼却場を建設中だが、今後も広域処理の目的にそってし尿処理場を新設したい。平、内郷、磐城、勿来の駅前広場を中心とする街路整備を強力に進めて、諸産業の体質改善を図る。新規企業の誘致には積極的に取り組むが、誘致をあせって公害まで誘致したくないので、慎重に事前調査を行なう。市営住宅は三百三十四戸と前年を下回ったが、財政的メドがつけば補正してでも増加を図り〝一世帯一住宅〟の夢を一日も早く実現させる。

第三の〝人の和の行政〟については、合併後半年ながら市民の協力を得て市政の上に効果をあげているが、さらに虚心坦懐、市民の声を聞き、人の和の上に立って市政を運営した。

問題の市財政は、国の予算案決定に伴って夕バコ消費税、市債など若干の追加財源が見込まれるが、歳出面でも公共事業費の増額に伴う地元負担増、義務的経費の財政需要増が予想され、今後は極力歳出増をおさえ歳入の確保を図らなければ、歳出追加の不可能など市財政運営に重大な支障も考えられるので、市民の理解協力のもとに、今後は国、県と直結して財源の確保に努力し、市政の進展に精魂を傾けたい。

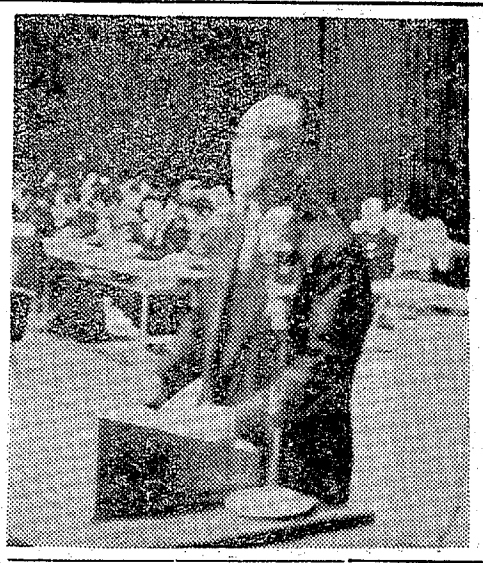

【予算市会で施政方針を演説する大和田市長】←

新市祝い聖火リレー
14地区二百五十選手が

いわき市は三十日午前十時から平市民会館で新市発足祝賀式典を行なうが、この日を祝って市内中、高校生による聖火リレーが行なわれることに決まった。

具体案については市教委保健体育課と中体連、高体連代表が一、両日中に集まってきめるが、原案としては①出人～遠野～常磐～内郷～平②三和～好間～平③川前～小川～平④勿来～磐城～常磐～内郷～平⑤小名浜～鹿島～平⑥小名浜～江名～豊間～高久～平⑦大久～久之浜～四倉～平の七コースに分かれて各地区代表の中高生選手がバトンタッチ、高々と聖火をかかげて十四地区をくまなく突っ走り、午前十一時半には平市民会館前に設けた聖火台につき、いっせいに点火する。

参加選手は約二百五十人。このころ平市民会館の祝賀式典は終わり、招待者二千人が市民会館前に出迎えて拍手を贈り、数百羽のハトが舞い上がる春空には航空自衛隊のジェット機、ヘリコプターが祝賀飛行、地上では松戸鼓笛隊、郡山自衛隊が合同演奏するなど、新市誕生祝賀を最高潮に盛り上げる。

鈴木さん看護人で優等賞に
石城看護婦学校で卒業式

いわき医師会付属石城准看護婦学校の第十二回卒業式は七日午後一時から同校講堂で行なわれる。こんどの卒業生は百二十一人で、なかでも松村病院勤務の鈴木富康さん（23）＝平上大越字紹畑二＝は、二年間苦労して准看護人の資格をとり優等賞のほかいわき医師会長賞を贈られる。受賞者つぎのとおり。

▽優等賞＝森キミ子　鈴木富康▽精勤賞＝大場節子　渡辺敦江　榊原広子　高野せい子　星沢幸子　小林幸子　福田洋子　植田民子　渡辺豊子　鈴木美代子　中村君子　黒沢文子　高萩マサ子　佐沢久子　佐藤米子　宗方恵子

平一小PTA総会　いわき市平一小PTA（富樫勝三会長）の定期総会は九日午後一時から開かれる。

〝信頼〟で早大紛争問題が解決
阿部総長が稲門会で語る

早大卒業生で結成しているいわき稲門会（飯島隆徹会長）の総会は四日午後一時から平市民会館に阿部慶一総長を招き、約六十人の会員が参加して開かれた。

阿部総長は「早大紛争も無事解決し、学園もいまは平静に戻った。これは学生たちの説得に時間をかけたのと、人間対人間の信頼かことの落着に導いたのだと思う…」と語り、終わって阿部総長を囲んでの懇親会が行なわれた。

【講演する阿部早大総長】→

市会四倉審議会　いわき市議会四倉地区審議会（山城浅治会長）は四日午前十時から四倉支所で開いた。本庁から大和田市長、氏家総務部長が出席、大和田市長が昭和四十二年度予算案の骨格を説明、吉田（雪）小湊、鈴木（正）豊田、佐藤（真）ら議員が四倉地区に関係をもつ点について質問、大和田市長はこれに対し詳しく答弁した。

あす『火焔樹』から連載
小説　大河内氏が執筆

あす七日から県整肢療護園長大河内一郎氏の小説『火焔樹』を連載します。去る四十一年十二月、フィリピン戦跡慰問団が現地を訪れたが、それに大河内氏も参加、そのときの記録はすでに数回にわたり本紙に発表された。

小説〝火焔樹〟は、フィリピン戦跡慰問以後、一行十三人の体験をもとに、終始軍医として戦線に従軍した氏が、異常な状況下の人間の行動を忘却の底からよみがえらせ、現代にヒューマンなるものを解き明かそうとする力強い試みである。

さし絵の広沢栄太郎さんは水戸建築区平建築支区の助役、これまで油彩で県展、国鉄創美展、勤労者美術展、全日本交通文化展などに入選しており、現在は全国鉄美術連盟の事務局員として活躍、南方従軍の体験を生かしたリアルなデッサンが生彩を放っている。

いわき民報社

ニューカッスル防疫講演会
8日　平市民会館

いわき市主催の養鶏講演会は八日午後一時から平市民会館に全国畜産会森原英竜氏を招き、まんえんが予想される〝ニューカッスル病〟の防疫対策について講演がある。

飼育三千三万羽といわれる当地方だけに多数の聴講を呼びかけ、いわき市の水際防衛を確立したいと市では〔生懸命。無料。

田畑代議士激励会　民社党田畑代議士の激励会は五日午後六時からいわき市植田町八幡神社社務所事務所に百余人が集まって開き、発起人代表平山氏の開会のことば小林市議の激励の辞、田畑代議士の国会報告があって乾杯し、散会した。

平市民会館
あすの催し

☆経労懇話会（午前十二時）第一会議室☆市役所財政課会議（午後一時）楽屋☆トーヨー展示会（午前九時）結婚式場☆亀井商店会議（午前九時）第一応接室

才言

▼きょうから予算市議会、三無主義（ムダ、ムリ、ムラ）を目標に。

▼平一小がみこと音楽コンクールで日本一。この偉業を今後にも継続といこう。

天気予報　玉半提供　電五〇三一

（小名浜測候所発表）

【今夜】北西の風、曇りがちで南部はにわか雨、北部はにわか雪。

【あす】北西の風、朝のうち曇りでのち晴れたり曇ったりで、山沿いはにわか雪。

【海上】今夜あすとも多少波がある。

あすの暦
3月7日（火）

旧六日	月曜	月齢	27日
	日出	6：01	満潮
	日入	17：35	干潮
	月出	4：06	6：35
	月入	13：35	12：10
	満潮	4：10	8：29
	干潮	12：29	20：10

各眼科医指定
TAMATA
玉屋メガネ
平・二町目電2910

建築材
松杭丸太
伊勢屋木材店
いわき市平字新田前
電話（代）3141

新建材インテリヤのデパート
内装材販売及び責任施工

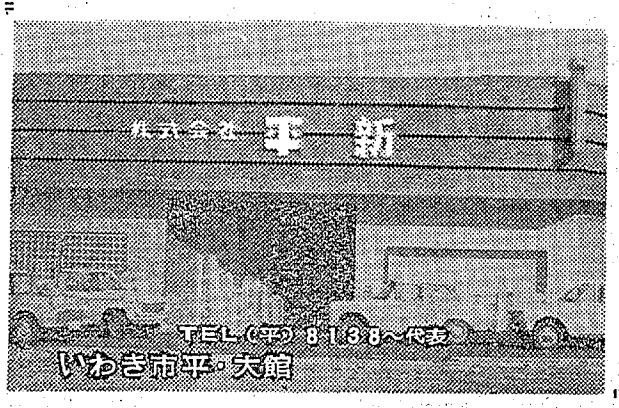

現在内装計画の方はございませんか？　浜通り唯一の内装コンサルタントとして適切なアドバイスをいたします
お気軽にお越し下さい

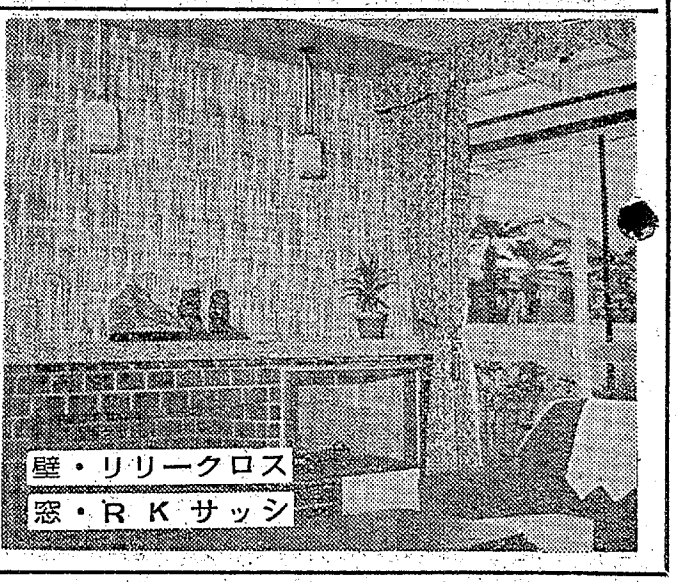

第一陣24日に出発

二百五十人が集団就職

平職安管内今春の中卒者のうち就職する者は一千三百六十七人（男子七百十九人、女子六百四十八人）となったが、このうち県外に就職する第一陣二百五十人は、二十四日午前十時二十五分平駅発の臨時列車で集団出発することに決まった。

同列車は六両編成で、植田駅から勿来職安管内の県外就職者の一部である百三十人も乗り組み、東京都、神奈川、埼玉、千葉の各県の事業所に引き取られ、実社会へと巣立っていく。東京都内への就職者は全体の八割も占めている。

平職安の場合は就職決定者千三百六十七人のうち県外就職者は五百五人（男子二百七十人、女子二百三十五人）で、全体の三十七％で県内就職者の方が多く、七百十一人（男子三百三人、女子四百八人）となり、五十八・五％を占めた。

このほか職業訓練所の入所生百五十一人（男子百四十六人、女子五人）がおり、これを一応管内就職者のなかに算定すると八百六十二人となり、六十三％ということになる。なお求人数は四千三百六十六人（男子二千百四十七人、女子二千二百十九人）で、このうち管内求人数は千五百九十六人（男子七百六十九人、女子八百二十七人）を占めている。

四倉町公民館運営審議会　四倉町公民館運営審議会（吉田英武会長）は八日午後一時公民館で開き四十一年度の事業の反省を行なう。

午前中六割が売約

訓練生作品に人気殺到

○…県内職業訓練所作品展示即売会は四日午前九時からいわき市平字中町旧平市公会堂で開かれ、午前中までに約千人が入場、製品の六割が売約済みになるという盛況ぶりに、関係者もニコニコ。

←【人目を引いた石どうろう】

○…陳列されている製品は、いずれも今春卒業する職業訓練所生が腕をふるった力作そろいで、木工、金属、繊維関係など約千四百点にも上り、とくに家具類に人気があり、食器棚や飾り棚、茶タンスなどは約八割が〝売約済み〟の赤札が下げられたほど。またツーピース、スカートや内職補導所関係から出品された玩具、手袋、セーター、時計バンドなども、婦人客が朝早くからつめかけ、売れゆきは上々。

○…出品のなかにはいわき職業訓練所の石工科生が作ったどうろうや置き物、鉄製の卓上瓶とうろう、植木棚などの珍しいものもあり、しかも平均市価より三割も安いとあって人気を呼んでいた。なおいわき市関係ではいわき職業訓練所縫製科生の箱崎智都子さんのコートとスカート、同江尻貞子さんのスーツ、内郷総合職業訓練所佐藤平寧、片寄隆司両氏の合作とうろうが入選した。

常磐炭鉱労組（石城雄二組合長、組合員五千人）は八日午前八時半から湯本事務所で第八回中央委員会を開き、炭鉱特別年金実現中央大衆行動などをふくめたつぎの案を協議する。①炭鉱特別年金闘争推進②新賃金要求③四十二年上期営膳闘争④地方選挙闘争推進

常磐炭鉱労組中央委員会　常磐炭鉱労組（石城雄二組合長）

上昇相場に乗れ

千五百三十円台へ

今週の株足

先週は前半大量のダウ千五百円大台を挽回した。しかし後半政府の景気警戒信号と千代田化工の配脱、そしてまた国際収支の悪化で大台を割って引けた。

今週は再びダウ千五百円大台をネラウ動きが出てこよう。その根因はなんといっても長い目でみた景気上昇過程の一時点に立っているきょうであるからである。これを引き立てる銘柄は自動車、食品、繊維つまり業績相場となろう。また千代田化工の例から銘柄選別買いの動きも出てこよう。ダウはなんといっても千五百三十円台へのせることである。

なぜこの三十円台が分岐点かといえば昨年「夏相場あり」といって買った水準であり、そこへくれば、大部分の投資家が利食うことができ、相場に力がつく段階だからである。

国債、公社債、電話債のご相談に応じます。

（福平証券）

税務問答

同業者団体等に対する負担

【問】当社は、同業者団体であるいわき○○協会に対し、通常会費負担金のほかに、特別負担金を負担しています。この場合、特別負担金も一時の損金にしてよいでしょうか。

（いわき・鈴木）

損金算入はその支出の内容

【答】法人がその属する同業者団体等（以下、「団体等」といいます）に通常団体の維持管理に要する費用を支出した場合は、原則として、その事業年度の損金として取り扱っています。

しかし通常会費であっても必要以上に多額の会費を徴収し、剰余金が生ずる場合は、支出した会費のうち、剰余金に相当する部分は損金に算入されないことになります。

特別負担金の場合は、団体などの経常費以外の特別の支出にあてるため、臨時的に徴収するものですから、損金に算入されるかどうかはその支出の内容によります。

したがって特別負担金を支出した場合は、これを当初仮払金として処理し、団体などがその徴収した目的に現実に支出したとき、その支出された使途にしたがって、負担金の支出があったものとして取り扱います。

例えば団体などが会館の建設費にあてたような場合は、権利金に準じ5年を償却期間とする繰り延べ資産とし、（昭三四・八・二十四　直法一―一五〇）寄付金または交際費などに支出した場合は、そのような支出があったものとして、それぞれ税法上認められる範囲を越える部分は損金に認められません。

（いわき税務署）

くらし随筆

言葉の一つ、その家

三月の声をきくと、いっせいに各学校の卒業式があちこちで行なわれ、それぞれ実社会に巣立ってゆきます。希望に燃えている若い人たちの群像をみるのは、まことに頼もしい限りです。

◇

ことに若い女性が職業につくことが当然のように考えられている現在、私たちが仕事をもった当時は、〝職業婦人〟というものは、何となく一段低くみられたりしたものでしたが、あれやこれやと顧みると、隔世の感があります。女性であれ男性であれ、仕事を愛し、真剣にその仕事にとりくんでいる人の姿は、自然にことばや動作に現われて美しいものです。そして周囲をも豊かなものにしてくれます。

今ごろ正月の話をするのも恐縮なしだいですが、一月四日の御用初めの朝、遂くもない通勤区域ですが、いつものようにバスを利用した時のことでした。いつもならぎゅうぎゅう混んでいて、やっと乗ってゆける位なのですが、その日のバスは少し時間が遅れたせいもあって、空いていました。ゆっくり腰をおろして、さて下車しようとした時のことです。切符を渡して降りようとしたら若い車掌さんが「ありがとうございます。いってらっしゃい」といわれて、思わず顔を見つめてしまいました。

◇

ゆきずりの乗客に対して何と暖かいことばをかけてくれたのでしょう。いってらっしゃいといわれてうれしかったことより、むしろこのゆき届いたことばに驚いてしまったのです。私はその日一日のみならず、この一年幸先がよいような気がして、今でも思い出すたびにほのぼのと心暖まる思いがします。

（平保健所保健婦長）

南国の味
ハワイアンサブレー
ここに夢が……
南国の味――
ハワイアントリオが
お待ちしています
常磐ハワイアンセンター
へどうぞ!!
ハワイアンセンタ
一優待券の取り扱
いをしております
¥200・¥300・¥500
不二の
松月堂
IWAKI TAIRA
☎(8)151

「ガクブチ」
日用品百貨
卸し問屋
募集
運転免許所有者
委細面談

国旗・国旗玉・旗竿
さかいや本店
平六町目・TEL2485

しばらく
お待ちを
⇨目下改装工事中です　しばらくお待ち下さいませ
⇨デートはレストランカイカをご利用下さいませ
【従業員募集中】
純喫茶
開花
平・新田町電3389
レストラン電2250

リップアート
たのしいアートが生まれました
あなたの創造力で
口紅の色をお好きな色に変えられる
ちょっとシュールな手法
自由なアートの提唱です
あなたも始めてください
■新製品　2種・各七〇〇円
シラドヤ
平・一町目　電2364

越
フジコシ
あすは全店休ませていただきます
誠におそれいりますがあすは全店お休みさせていただきます　あさってもあすばらしい品を豊富に取りそろえお待ちいたしております
中年L判ブラウス　八八〇円
ローカルカラーブラウス　七八〇〇円
トリコットオープンシャツ　一二八〇円
パーマネントワイシャツ　一一五〇円
ステンカラーコート　三九八〇円
スプリングコート　六八〇〇円
高級スラックス　三八〇〇円
募集　運転手二名（通勤可能な方）

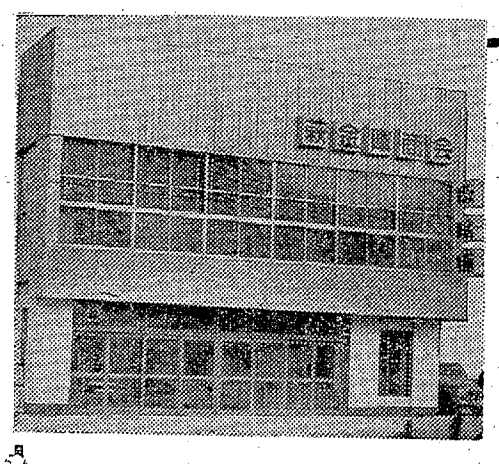
今般下記の場所に
新店舗が完成いた
しましたので移転
いたしました
今後ともよろしく
お引き立て下さい
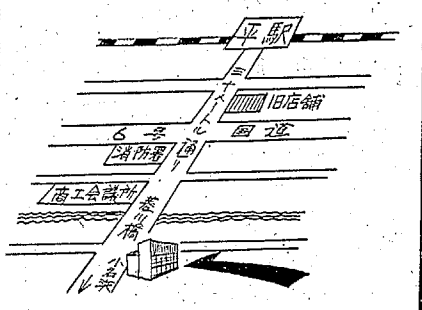

■駐車場完備■
お車も横づけになります
ゆっくり商品がご覧になれます
金庫・耐火書庫・金銭登録機・電気計算機・スチール事務機・家具
株式会社　萩金庫商会
いわき市平谷川瀬字堂の入71の1　TEL・2631・3352

レジャーに日本光学の
ニコン
スタ1段全盛
カメラ／D・P・E・／カラープリント
カワノカメラ店
平・中町14／TEL・7557

合理化した楽しいお台所！
流し台　調理台　ガス台
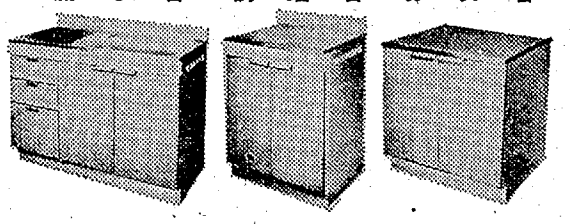
ステンレス製品各種
とりそろえました
高級三点セットから
特価、お買い得まで……
サンキョウ
ホームライン
三点セット
¥66,000を¥55,000
サンキョーアルミニウム
ナスステンレス・ミカド
サンウエーブ・白鳥印
お台所用品のご相談は……
大谷建材店
いわき市平字紺屋町　電4834（代）

民報詩壇

あいかわらず きなくさい地球だ！

―つちや・みつぐ―

感想　詩を書きはじめたある青年が、ギッシリと書きこんだノートから一篇を選んで見せてくれた。さすがにエネルギッシュでしかもしなやかなイメージ、読んでいて痛快な気がして来た。彼が言うには「自分の中にあってまだ生まれ出ないイメージが、外界の現象にぶつかって引き出されると創造の喜びを感ずる」と。さてはミツケタナ、思わず激励したい気になる。

▽フィリップス社から「仏近代詩大系」のレコードが出た。NHKの仏語講座の時間に、よくジャン・ルイ・バローがボードレールを朗読していたが、これには入っていない。珍しいのは「屋の王子様」の飛行士の声を演じたとのある俳優の故ジェラール・フィリップがエリュアールを朗読している。

ピアノの序曲が鳴り終わると、主に象徴派の詩が読まれる。パルナッシアン全盛期のサロンをほうふつとさせる。こうした試みは日本にもあるし、現在県下の中学校では教材として草野心平、山村暮鳥、村野四郎などのレコードを使っている所もある。

そう言えば好間の菊竜山の仙人、三野混池さんが「俺の詩は難解だっていわれるけど、朗読してみたらよくわかる」と言っていた。

◇　◇　◇

▽大和田さんの小説「牢人記」を読ませてもらったことがある。その昔四軒町の長屋に住む素浪人の物語り……。「港」の詩も先日の小説も大和田さんの暖かい人柄が感じられ、ひとときの労働から開放されたようなやすらぎがある。

つちや・みつぐさんは、花と氷河、三渡石、選手龍などの詩集を発刊している。仁木さんは奥さん。お二人そろっての投稿に感激しました。「石」は改作され再度投稿されましたが、改変の二カ所は正確だと思いました。タイトルはつちやさんの詩から。ただ「あれから」といったことばが、あいまいなまま私の心に漂っています。

「傷心」はきれいにまとめました。やぶこうじの赤を三野さんは悪魔に例えましたが、仁木さんは「何かを知っている」ものと受けとめました。楚々（そそ）とした感傷です。

古山さんはいつになく散文調。その限りでは心情の程がしのばれますが、やはり「多種多様」「感傷と追憶」「一種の」などは散文用語でしょう。

※詩誌「エリアー」が贈られてきました。稿を改めて紹介します。

（かねこ・せつえい）

港

大和田　猟介

骨膜を並べたいしだたみの
アーチをくぐった向こう側に
大海原が溢れている
タールを塗った客貨船が
何とはなしにうなっている
如雨露で水がぱら時かれ
稲光りがピカリとふりそそぐと
暗うつのカーペットは
ひだとなってふくれ出す

自身の戦争が終わるころ
白青の巨船が横付けされる
吃水線下の紅色は
血潮となって流れ出す
「おーいこおらあ」
「おーい」
マジックハンドのにぶい音は
いしだたみを這って上がってくる

（いわき市平）

傷心

仁木　孝子

木々のささやきすらもうきこえない
落葉のあとに
例えようもないさみしさと
無限のきびしさをのこして
冬の光がよわくかなしい
地をはうように
小さくゆれるやぶこうじだけが
何かを知っているかも知れない

（同）

石

つちや　みつぐ

あいかわらず
きなくさい地球だ！
灰緑色の大波浪は
ギラギラ光をまきちらし
しかも何という
凍る冷たさ
あれからわたしは
重い石を胸の中に
おとしてしまった
石は地球のように
ふくれ上がって来るだろう

（いわき市四倉町）

夜の浜辺

古山　伊智朗

「ハマにやってくれないか」
「ハマ？」
無理もない――真夜中なのだ
わたしにも
なぜこのような心が湧くのかわからない
身も心も洗い尽くす波音をききながら
精神の疲れを
にごった酔いをふるいにかけてみたいのだ
冬の夜の海は
季節と時刻を反映し
放心と眠り
感傷と追憶
多種多様な素材を自由にあやつり
あるときは
かすかにさり気なく
あるときは
強くはげしく呼びおこし
わたしの心にそっとことばなく触れる
夜のはまべは
一種の懐郷病なのだ
首のない襟を立て
冷たい星のだ液をあびて
枯れたススキの穂をゆすって過ぎる
潮風にも
なぜか心がなごむのだ

（いわき市常磐）

好間一小で校歌発表会

学芸会の席上

好間一小（佐藤右京校長）では五日午前九時から同校体育館で恒例の学芸会を開き新校歌の発表会を行なった。新校歌の作詞は佐藤校長の友人小林金次郎、作曲は同校長の教え子石河清両氏。新校歌つぎのとおり。

一、かがやき流る好間川
熊野のさくら幸うたう
ゆめがひろがる学びやは
わたしの好間第一小
そうだ進もうたくましく
学びの道をまっしぐら

二、わき立つ雲のかなたから
水石山がきょうもよぶ
希望あふれるこの庭は
わたしの好間第一小
そうだ進ろう学びやの
文化の歴史あたらしく

商ちゃん

▽新断熱材の説明会＝田村建材・東開商主催によるスタイロフォーム（新断熱材）説明会は十日午後一時から平商工会議所ホールで開く。

▽呉服処根本黄八丈の会＝いわき市平字大町呉服処根本では九、十の二日間本場黄八丈の会を同店で開く。

▽フナ鍋料理＝いわき市岩間町河口荘では岩間海岸の寒ブナ釣りから名物のフナ鍋料理をはじめた。

ホットケーキ（ミルク付き）……¥80
小倉ホットケーキ（〃）……¥100
ウインナーコーヒー……¥80
パーラーオカダ
平・三町目／TEL・7015

外科　内科
産婦人科
放射線科
永井医院
【入院随意】
院長　永井　勝三
本院　いわき市植田町電②二二四七
分院　いわき市勿来町電④七五六六

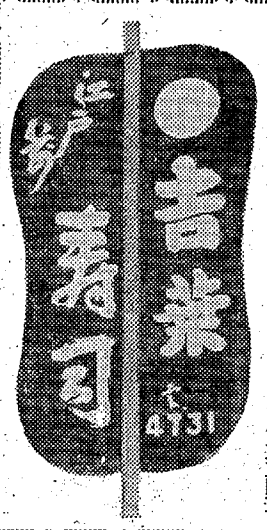

毎度ありがとうございます
吉葉寿司
喫茶部ナイル
綴本通り 電四七三一
内郷駅前 電五五四五

内科
小児科
高久医院
いわき市平字柳町
東宝民劇前　電二五一三

店舗内装設計施工
室内装飾家具製作　専門
ご婚礼家具セット
調度家具を豊富に
とりそろえました
ヤスミツ木工株式会社
いわき市平谷川瀬　平競輪場西側　電6681

ぼくもわたしも一年生
ご入学ご進学用品各種豊富にとりそろえました

正しく美しい……
セイコーの時計
時計の店　キクチ
いわき市植田町本町　電②三五五五～六

お子様に楽しい夢を……
ヤマハピアノ・オルガン
音楽の店　キクチ

帽子とカバンの専門店が心をこめてご奉仕申しあげます
学帽は市内中、高校の製品を販売いたしております　三五〇～六〇〇円
高級四段ランドセル四、〇〇〇円　文部大臣賞牛ランドセル三、六〇〇円
特選三段ランドセル二、五五〇円　各種カバン類は特価販売中
ショッピング大丸（カバン部）
帽子とカバンの専門店　おかざき屋

美しいランドセルと学生服がたくさんはいりました　特売中
ご来店をお待ち申しております
大和屋衣料店
いわき市植田町　電②二二六

優美でじょうぶなランドセル　豊富に取りそろえました
小中高学生服も特価販売中
有限会社　永山洋品店
いわき市植田町　電②二〇七二

ランドセル（特価）一、五〇〇円から
（マグネットのランドセル発売中）
カバン・ハンドバッグ専門店
イワキ

学生用カバン・ハンドバッグ・就職用オープンケース　いわき市植田町駅前通り
ランドセル・カバン類・学生服豊富に入荷　特価販売中
合資会社　たから屋呉服店
いわき市植田町八幡通り　電②二〇〇六

高校制服注文承ります
▽進学の記念に
シチズンとパイロット
▽PARKER万年筆を…　特売中
▽最新式カメラ豊富に取りそろえました　月販もいたします
カラー焼き付け8ミリ映写機　その他付属品格安に販売いたします
福島時計店
いわき市植田町　電②三三六四

緑川カメラ店
いわき市植田町　電②二六八八

グッドデザインに選ばれたペン
文化の殿堂
株式会社　たなべ書店
にしき店　いわき市錦町上中田　電②二二九一代
うえだ店　いわき市植田町ショッピング大丸内　電②三二六一代

カラープリント　二十四時間仕上げ
カメラ・感光材料・写真用品
合資会社　清水カメラ店
いわき市植田町本町三八　電②二六六一

NHK 第一 1340KC

- 6・05　じょうずな話し方〜話の健康診断〜
- 15　家庭音楽会
- 7・00　ニュース▽ニュース解説
- 30　三つの歌
- 8・03　ニュース特集／記者座談会／大都市／時の動き
- 9・15　趣味の手張くすずめの住宅難＞
- 30　歴史のふるさと〝国見峠〟森嘉兵衛
- 10・15　きょうの問題
- 30　風流歌草紙〜水温む〜小唄勝太郎　豊藤・豊静　玉菜会
- 11・05　夢のハーモニー「黒い瞳」「メドウランド」

NHK 第二 1540KC

- 6・00　そろばん教室「3級程度のかけ算」
- 20　基礎英語
- 40　英語会話
- 7・00　ラジオ農業学校「加入そ菜の導入」
- 15　基礎英語
- 30　中学生の勉強室「英語」原田和彦
- 8・00　通信高校講座①商業一般②地理③英語④化学⑤古典乙⑥英語⑦物理⑧数学Ⅰ入門
- 11・00　フランス語入門　朝倉秀雄
- 20　ドイツ語入門　早川東三
- 40　大学講座「文学」広末保

ラジオ福島 1060KC

- 6・00　アタック・オン・ポップス
- 10　中学生力だめし
- 30　ラジオニュース・ネットワーク
- 45　歌のカレンダー
- 50　夜のディスクライン
- 7・00　歌謡曲でぶっとばせ
- 55　虹のメロディー
- 8・00　月曜電話リクエスト
- 9・30　ミュージック・イン・ナイト
- 45　商工業者の皆さんへ＜年度末金融＞平子忠
- 10・00　ヤング・ヤング・ヤング　司会前田武彦
- 25　ガイドタイム
- 30　ミュージック・イン・ハイフォニック
- 11・00　大学受験ラジオ講座

総合テレビ ④

※印はカラー番組

- 6・00　まんが学校
- 25　みんなのうた
- 30　風のある街
- 7・00※きょうのニュース
- 30　新日本紀行　「家島群島」
- 8・00※クイズアワー「私の秘密」ゲスト中村汀女「ジェスチャー」こまどり姉妹　春日八郎　音羽美子　島和彦ほか
- 9・00　ニュース▽ニュースの焦点
- 40　横堀川　長門裕之　南田洋子　藤岡琢也ほか
- 10・30　時の動き
- 11・10　この人この道「臼井吉見」評論家
- 40　夜のアルバム

教育テレビ ⑩

※印はカラー番組

- 6・00　英語会話▽新聞売場で
- 30　みんなの科学「科学史物語」科学を学ぶ50年
- 7・00　ピアノのおけいこ「変ホ長調の音階練習」
- 30　技能講座「簿記」
- 8・00　婦人学級「四十代」仕事に生きる
- 9・00　通信高校講座「国語」
- 30　通信高校講座「物理」
- 10・00　通信高校講座「数学」
- 30　通信高校講座「英語」
- 11・00　通信高校講座「数学」
- 25　やさしいドイツ語

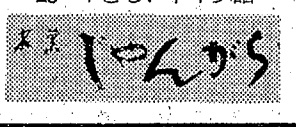

福島テレビ ⑧

※印はカラー番組

- 6・15　宇宙エース「原爆巨人現わる」
- 45　ニュース・フラッシュ
- 7・00※わんぱくフリッパー「スパイに渡すな！」
- 30　新吾十番勝負「埋蔵金8000万両」露立はるみ　田村正和ほか
- 8・00　逃亡者　「入場券は〝死〟」
- 9・00　ただいま見習い中「ホテルは踊る」砂塚秀夫　三原葉子ほか
- 30　おれの番だ「旅と共に去りぬ」ハナ肇　曽我町子　犬塚弘ほか
- 10・00　特別機動捜査隊「春の波紋」波島進　真咲美岐　山口暁ほか

FM放送

☆印はステレオ番組

- 6・05　夕べのひととき
- 7・20☆ステレオコンサート＜ラテン・タイム＞「アンダルシア」「もっとよりそって」「黒い天使」「ベサメ・ムーチョ」ほか
- 9・15☆音楽のおくりもの　歌劇「フィガロの結婚」モーツァルト作曲　立川澄人　加藤綾子　大橋国一ほか
- 10・00　イングリッシュアワー①世界の話題②アメリカの短編小説「ドゲットの最後の移住」
- 40　朗読「トニオ・クレーゲル」
- 11・05　夜のしらべ

みもの

〜総合・夜9・40〜

横堀川

偶然の機会から久男を見つけた吾平は、強引に久男を多加の家へ連れていった。五年ぶりの再会に、多加も久男もお互いに素直にゆるし合う気持ちになっていた。しかし久男は、多加が寄席の話をはじめると、またかたくなに心を閉ざそうとする。吾平に責められた久男は、その片意地なまでの気持ちを多加の前ではじめて吐露しはじめた。

しばらくして、多加は病をおして、久男の留守中、アパートに京子を訪ねた。ふたりの式を正式に挙げてやるかわりに、多加のそばで暮らしてくれるよう京子にたのむためであった。京子は多加の願いを心よく聞いてくれた。そこで多加は京子がすでに身ごもっていることを知った。

いよいよ久男と京子が近くに越してくる日がきた。長い間待ちくたびれていた久男が今夜自分のところに帰ってくる！。多加は用意万端整えてふたりを待った。

しかし、なぜかふたりは九時、十時になってもいっこうにあらわれなかった！。

出演は長門裕之（吾平）南田洋子（多加）藤岡琢也（ガマ口）林美智子（お梅）森本景武（久男）勝山まゆみ（京子）鳳啓助（半吉）京唄子（半子）ほか。

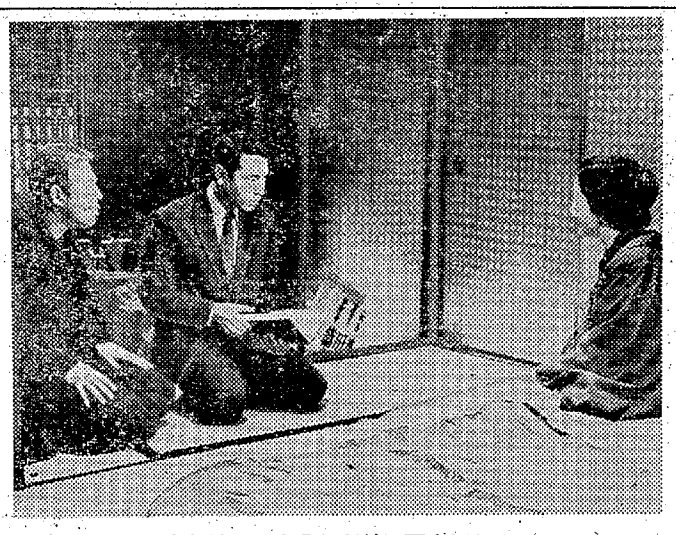
多加は久男と5年ぶりに再会した…

きょうもの

◇歴史のふるさと

〜第一・夜9・30〜

国見峠

平地からみる山は、なつかしくも美しいたたずまいをみせてくれる。しかし、山はその高さとけわしさのゆえに、人間の生活を制限してしまう。人の往き来も、物資の運搬も思うにまかせない。

ことに、奥羽山脈が南北に走る東北地方では、東と西の交流が、山でさえぎられてしまう。その中で、国見峠は、太平洋側の南部の文化と日本海側の秋田の穀倉地帯を結ぶ唯一の道として重要視されてきた。

この時間は、峠をめぐる庶民の交流の歴史を紹介する。

出演、大曲市商工会長・最上源内、岩手大学教授・森嘉兵衛ほか。

◇新吾十番勝負

〜福島・夜7・30〜

埋蔵金八千万両

大阪城落城の日、家康は大阪城から運び出され黄金八千万両を初代淀屋三郎右衛門に託した。徳川家康危急のときに備えたこの八千万両は世に秦平がつづくままに、動かされることもなく今は一枚の御朱印状に埋蔵場所の謎を秘めたまま淀屋に伝わっていた。この秘密をさぐりだしたのは天下をねらう黒い組織のひとり、大阪城代土方上野であった。

上野は淀屋を欠所にしたうえ、御朱印状の在り所をいわぬ当主辰五郎を斬った。新吾は淀屋欠所にまつわる黒い噂を調べる頼安の依頼をうけ、淀屋の娘須栄と手代安助をたすけて八千万両を無事徳川の手に帰する。

あすの運勢

小川石洲

三月七日（火・先負）

【1月生】希望は広がるが内容のとぼしいとき、注意を怠るな

【2月生】谷は深いが最悪の事態には至らず、希望持って進めよ

【3月生】チームワークと機動力が大切、和をもって時流に乗れ

【4月生】努力のしがいある日、油断せずつとめれば案外有利に

【5月生】我を張るは禁物、人の和に重点おき協力得て有利なり

【6月生】精神的に骨の折れることあり、経験者の力借りて解決

【7月生】感謝を忘れ不満のみ抱けば自滅せん、和を大切にせよ

【8月生】相手の心がわからず悩むことあり、万事控えめが無難

【9月生】心にわだかまりあっても口論はさけよ、笑顔で対処を

【10月生】着想や計画はよいが実行には不足あり、慎重に動け

【11月生】不用意の言動から誤解うけやすしことばづかいに注意

【12月生】先方の好意を得て良好に向かう運ありチャンスつかめ

内科
消化器科
循環器科
今内科医院
医師　今　憲二
医師　今　エキ
平・七町目バス停留所前　TEL・6412

フランス風のソフトなムード
おいしさにオマケがつく
楽しいお店です
◇AM7：30から
モーニングサービス中
平駅前　パーラー　ブーケ
マサゴ通り
電2065

カレンダー・うちわ・広告マッチ
中元歳暮用品・婚礼引き物
増改築開店用品
贈答用品のデパート
嘉見家
いわき市平字大町　電5469

大滝小児科医院
院長　大滝達司
いわき市平字下の町3の3　電2769
NHK放送会館脇通り

外科
胃腸科
泌尿器科
性病科
真木医院
いわき市平字南町
（旧公会堂通り）　電四六九五

石・宝・貴金属・専門店
★修理は敏速でていねいに調製
製造・直売
万年社
いわき市平字中町
（平支所前）
電（平）6726

クリーニングは
洗浄から脱臭まで三十分で
早く・安く・きれいに仕上がる
電子頭脳によるアサヒ・ハイ・クリーナーの店
白銀ランドリー
いわき市平字白銀町　電六〇七四
・お電話いただけば一品でもすぐお伺いいたします

内科・小児科・放射線科
門屋医院
院長　門屋嘉明
いわき市小名浜字鳥井北五五　電②四四七〇

低利融資　商店専門
三俣商事
いわき市平字大町（岡田ビル）　電八四四八

すしは寿司徳へ
▽ご家族づれの楽しいと会食にお越し下さい
▽出前もいたします
寿司徳
いわき市平字才槌小路（江戸川本店あと）　電三九五八

測量機
事務用品
計量器
修理は藤森
平・かじ町
電二二九六

【入院随時】
志賀整形外科
院長　志賀柳一
いわき市平字鍛冶町二七　電話昼（院内）七八四六　夜（自宅）六三六五

本場西部劇のNO.1!!超最新作!!
総天然色
エルドラド
ジョン・ウェイン
ロバート・ミッチャム
7▷20日
聚楽館
クイーンメリー号襲撃
デッカイ獲物を狙ってオンボロ潜水艦で
大西洋の大強盗作戦開始!!　総天然色
フランク・シナトラ
ピルナ・リージ　トニー・ブランシオーサ
■映画をみてコーヒーを　喫茶シューラク

平一小が見事〝日本一〟

音楽コンクール　全国大会で大臣賞

こども音楽コンクール東日本決勝大会で最優秀校に選ばれた平一小合唱団（指揮渡辺賢吉教諭、伴奏斎藤節子教諭、団員三十六人）は、五日、東京・TBSスタジオで、中部日本代表、西日本代表と〝日本一〟を競ったが、平一小の「あの音なあに」がみごと〝日本一〟となり文部大臣賞を受賞した。

交通事故うなぎ登り

磐城　一月から重・軽69人に

磐城署の交通事故統計表二月欄に、またまた事故件数などが大きい数字で書き加えられた。日夜行なわれている同署の指導、取り締まりをよそに、管内の交通事故は、かえってふえるばかりで、係員も、「これは、いったいどうしたことだ…」と首をかしげている。

この統計表などによると、二月は、二十七件の事故が発生、このため、ひとりが死に、三十三人が四カ月から二週間程度のケガをした。大体一日一件の割り合いで事故がおきたわけだが、一月にくらべると、発生件数は二件の増。またケガ人は四人ふえたが、死者は五人少なかった。

このような事故が、多発日は十日の六件、このときは九人の重軽傷者がでた。つぎは四日から五日にかけての五件で、五人がケガ。八日も三件の事故が重なり、ハンドル操作を誤ったバイクのひとりが死んだ。同日は、ほかに三人が重軽傷を負ったもの。

これらの痛ましい交通事故は、酒を飲んで車のハンドルを握ったり、バイクや自転車に乗ってひきおこしたのが多い。だから同署の係員は「道交法をかたく守って安全運転を心がければ事故にならないものを…」となげきもする。

雪の日、スリップによる事故も重なったが、これとても係員がいう安全運転を心掛ければ、ケガ人もでなかった筈だ。

ともあれ一月からの事故をかぞえると、件数、五十二件で、ケガは六十二人。また死んだのは七人となっている。昨年同期にくらべて発生件数は二十件、死んだ人は六人、ケガ人は二十三人とそれぞれ多く、ウナギ登りの悲しい記録をつくった。

バイク娘さんをはねる

五日午後六時二十分ごろ、いわき市泉町滝尻字坂下地内の国道で道路を横断していた、近くの無職馬上フミ子さん(二〇)が、同市内郷高野町馬四郎三、建設会社員高萩林平さん(二〇)運転のバイクにはねられ右足に三週間のケガ。

磐城署の調べによれば高萩さんの前方不注意。

都市計画課長会議　いわき市都市計画主管課長会議は七日午前九時から市役所会議室で開く。

イノシシ89頭退治

一人三頭のベテランも

狩猟期は二月いっぱいで終わったが、ことしは例年になくイノシシが豊猟で、昨年同期を二十五頭上回る八十九頭がしとめられた。

一番多くイノシシがしとめられたのは三和町の三十七頭、選野町二十六頭、田人町の十八頭、勿来の七頭で、中にはひとりで三頭もしとめたハンターもいた。

ことしからはイノシシ一頭をしとめると県から有害鳥獣を駆除したと三千円の奨励金が贈られた。

なお平林業事務所では十五日までに捕獲した鳥獣を書き込んで、狩猟免許を返還するよう呼びかけている。

踏み切りエンコ　11列車が遅延

少年の無暴操縦が起因

いわき市小名浜字基太郎一六、伊藤弘さん(三〇)は大型トラックを運転、同市常磐関船町塚の越、常磐線無人踏み切りを通過しようとした際、後車輪が線路上に乗りいれたため運転不能となった。

このため常磐線上り急行などをふくめて十一本の列車がおくれ最高三時間二十分遅延したが、六日午前三時半復旧平常に復した。

常磐署の調べによるとこれより先五日午後十時四十分ごろ、いわき市内郷綴町一、工員A少年(一九)が無登録の小型三輪車を無免許で、しかも酒に酔って運転し、同市常磐関船町上関、はきもの商本間寿秋さん(四〇)の玄関にぶつけ、雨戸三枚をこわして逃走し前記の塚の越踏み切り付近でたんぼに落ちた。ところが少年は伊藤さんのトラックを見つけ引きあげを頼み、伊藤さんが引き揚げに向かう途中の事故であり、常磐署ではA少年をとりおさえてしらべている。

学校栄養士研究会　いわき市学校給食栄養士研究会は十一日午前九時から内郷一中で開く。

勿来でひき逃げ事件

学童はねられてケガ

五日午後六時半ごろ、いわき市錦町糠塚、錦中二年生菅田隆君(一三)は、錦町飯川橋歩行中、前から来たホロつきの小型トラックに接触し、左肩を脱臼し、三週間のケガ。

勿来署では引き逃げ車として捜査している。

都立大軟庭部も合宿に来平　女子選手十人を含む東京都立大学軟庭部員三十一選手は二十九日から四月三日まで六日間、いわき市営平テニスコートで合宿練習をする。

幼児飛び出し重傷

五日午前十一時ごろ、いわき市江名字北町地内県道で、近くの漁船員坂本光吉さん長男太ちゃん(三ヶ)は、同市小名浜字横町一二、会社員三瓶照八郎さん(三七)運転のバイクにはねられ右肩に一カ月の重傷を負った。磐城署の調べでは太ちゃんが道路工事掲示板の陰から飛び出したため。

性こりない酔っ払い運転

五日午前三時四十分ごろ、北茨城市平潟町二四三、水産加工業鈴木孝夫(三四)は普通トラックを運転し、いわき市錦町大島地内国道進行中、同市錦町落合、工員小松緑さん(四三)運転の乗用車と衝突し、同乗の妻ハツさん(四二)が胸に打撲、全治三週間のケガをした。

原因は鈴木の酔っぱらい運転。

トラックと衝突しケガ

五日午後零時三十五分ごろ、いわき市平字才槌小路一六地内の県道で、同市平下平窪字曲田七六、砂利販売業明智慶雄さん(三七)運転の乗用車が、前から来た大型トラックの陰から出て来た同市平字北目町九三、整備工鈴木利典さん(二七)運転のバイクと衝突した。このため鈴木さんは左足を打って二週間のケガ。平署の調べでは明智さんが徐行を怠ったもの。

勤労写真展の出品募る

県労政協会石城支部、いわき労政事務所共催の第十回いわき地方勤労者写真展示会は二十八日から三十日までの三日間、いわき市平字菱川町平商工会議所ホールで開くことになり、現在作品を募集中。

出品作品の題材は自由だが、未発表ものに限られ、サイズは四ツ切り、ひとり五点まで出品できる。締め切りは十八日で、いわき労政事務所と平駅前田中カメラ店で受け付け、二十五日に審査結果を発表する。

農林統計協議会　四十一年度農林統計協議会は九日午前九時半から、いわき市平字童子町石城教育会館で開き○地域における農家の動き○地域の農家所得などについて協議、意見の交換を行なう。

値上げ申請始まる

一、二級酒とも40円高に

【既報】会津清酒の値上げに続いていわき清酒の六酒造会社が、六日正午までに〝清酒（一・八リットル）一、二級を四十円値上げする〟とそれぞれ平税務署に申請した。

一、二級酒四十円値上げを申請したのは常磐酒類の〝みちのく〟で、太平桜酒造の〝太平桜〟本間酒造の〝福鶴〟鈴木酒造の〝小鍋〟豊田酒造の〝松の友〟佐原酒造の〝御代の鶴〟の五銘柄は二級酒だけ。値上げ期日は九日の太平桜を除いて五銘柄が十日となっている。なお残る二十一酒造の二十二銘柄も同日午後から七日にかけてそれぞれ〝特級酒六十円、一、二級酒四十円の値上げ〟を申請、十日から新価格となるもよう。二十七酒造のうち一級酒を生産しているのは十七酒造。

こんどの値上げで清酒特級千四十円、一級酒七百四十円、二級酒五百五十円となる。

磐城でも母子家庭の中卒激励会　磐城地区母子家庭中卒者激励会は、八日午後一時半から磐城市民会館日本間に約九十人を招待して開き、小名浜高ブラスバンドが慰問することになっている。

磐城で助言者の養成講習会

明正選挙をめざし

いわき市選管と明るく正しい選挙推進協議会磐城支部では、十日午後一時十五分から、いわき市磐城市民会館で助言者養成講習会を開く。尚志学院理事長、日本女子工業高校長佐藤信氏が『今後の政局と有権者の責任』と題して講義したのち、『地方選挙における明るく正しい選挙の進め方』をテーマに討議する。

あすの停電

▽内郷地区＝（13時～16時）御台境町の一部

▽常磐地区＝（8時半～16時）湯本町（迎、石畑、品川住宅）

▽田人地区＝（9時～16時）石住

なるほど

◉…ボカボカ陽気の影響かどうか、このところ落としものがふえているが、六日午前、常磐開発のKさんが平署に〝建設用地にベルトコンベヤーと付属品が放置してある〟と届け出た。

◉…このコンベヤー長さざっと八〇〇、場所はいわき市平字小太郎町地内。いままで空地だったところに茨店のガレージと石炭置き場を建設することになりKさんらが片付けたところ、草むらからポッカリでてきたもの。同署で建設会社に問い合わせているが、なんせがさばるものだけに、Kさんらも頭を痛めている。

故父西牧羊吉の葬儀に際しましては御多忙中のところ遠路わざわざ御会葬下され御丁重な御香料を賜わり御厚情誠にありがとうございました
さっそくお伺いの上御礼申しあげるのが本意ですが略儀ながら紙上でお礼を申しあげます
昭和四十二年三月五日
いわき市平字塩釜町七八の四
喪主　西牧昌己
妻　ヒロ
親戚代表　西牧憲吾
鈴木

祖父根本市郎は三月四日午後三時半死去いたしましたここに生前の御厚誼を深謝し謹んでお知らせ申しあげます
追って葬儀は三月七日午後一時自宅を出棺いたします
昭和四十二年三月六日
いわき市平字五町目五
喪主　根本武彦
男　七海兵己
ほか親類　根本勝也
一同

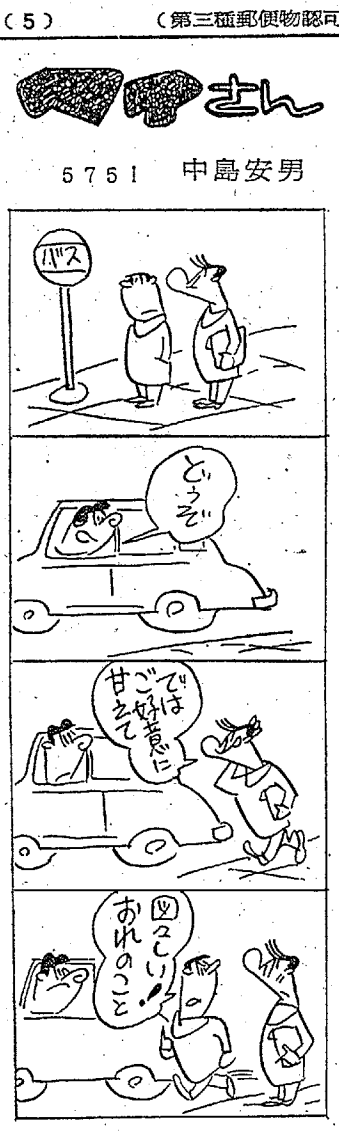

電子レンジによる大革命！
釜めし　30秒でOK
営業時間　朝7時から明朝3時まで
新発売サービス中
鳥釜めし　130円
かに釜めし　160円
釜付きおみやげ　250円
アルバイト募集
朝10時から午後3時まで　6名
午後5時から午後9時まで　6名
本社事務員　2名
おにぎり　こけし
平駅前　TEL・6658

内科　小児科　放射線科
福地医院
院長　福地摂男
いわき市平字才槌小路　電八四五五

あみもの
何式の編み機でも下取り七千円以上
事務員募集
編み物の心得ある方
文部省認可　日本編物文化協会員　宮崎商事
平・紺屋町63　電話2489

安全運転　無線車完備
■電話■
本社　2640
2175～6
好間（平）5372
草野（平）5647

運転者募集
尼子タクシー

高座からおりた野菜
大根一本一五〇円　春菊一把七〇円　これは先ごろの東京のお値段　まさに驚きですがいなかの野菜もこのほどようやくホッといたしました
春菊　二三円
カリフラワー　三〇円
油菜　二〇円
ホウレン草　二五円
サカイ食品店
平・1　電3336

Coffee
▶従業員募集◀
女子　3名　給2万以上
男子　2名　給年令経験による
■営業時間／朝7時～夜11時■
茶房　丘

■新築、改装のご相談はセヒ当社へ…
新築・改装・ブロック建築（一八三）
鉄筋コンクリート建築一般・建築施工
用途制限による建ぺい率（一）
基本原則＝住居地域、準工業地域、工業地域内では敷き地面積から三十平方㍍を引いた残りの60％　商業地域、用途地域の指定のない区域では敷き地面積の70％
斎藤建設工業株式会社
いわき市平字仲間町　電5864・6911
出張所　いわき市小名浜　電②7764

映画「愛は国境を越えて」入選感想文（2）

なぜ殺し合うのか

平三小・六年　谷　恵

戦争！、なんとひさんで悲しいできごとであろう。私は戦争をもちろん知らない。だが、この映画を見終わった時、私はだれにぶつつけてよいか、わからないようないきどおりに、体の中の血が熱くなり、家へ帰るまで、涙が出続けだった。

私の両親は、北朝鮮で苛ち、そして終戦の時、大へんな苦労をして、引きあげて来たそうだ。父と母も、それぞれ引きあげは別々だったが、よくその時の悲しい話や、つらかった話をする。でもそれは、父や母にとっては思い出の中の、ひとつだとよくいっている。

この映画は、私の両親のように、今は平和にくらしているのとはちがい、日本人には頭の下がる生き方なのです。「私」と言う映画の中に出てくる人は、朝鮮語で「オモニ」とよばれている。これは、日本語に訳すと、「おかあさん」ということばなそうだ。または「おばさん」ともいわれる。

このオモニは六歳の時、日本の戦争の時、みなし子になった。寒い冬の日の夜、オモニはふるえながら、一げんの家のまどの所に立っている。中はあったかそうなへや、そしておいしそうな食べ物、家族の人たちは、幸福そうに夕食を食べている。見ていたオモニはたまらなく悲しくなる。そして指をくわえて見ている。私はふと、アンデルセンのマッチ売りの少女を思い出した。でもあれは、悲しいけれど、少女は天国へ行ける。ここでは寒さと空腹の地獄との戦いだ。でもこの家の中の人が、オモニを中に入れ、あたたかいスープをのませた。

それに比べて、私にはまだうえを知らない楽しい家がある。なんというちがいだろう。そのオモニを助けてくれた家族ともまた、朝鮮戦争で別れ別れになる。

十数年たって、港町でお世話になった家の人とぐうぜんあう。その家族の娘さんが、五人の子供を残して自殺をする。何も罪のない人たちが戦争のために、よりひさんな運命になる。その五人の子供とおばあさんをオモニは、一生けん命おん返しのため世話をした。

これが今、めんどうを見ている孤児たちとの生活の始まりだ。

ある時は、何日もふり続く雨のため、子供たちにやるパンがない。悲しいことだ。ひもじさにがまんができなかった男の子が、ちょっとのすきに、外に出てパン屋へいき、パンをぬすむ。

オモニは悲しかった。どんなに困っても、子供たちにぬすみはさせたくなかったのだ。オモニは皮のベルトで、なきながら子供たちの足をぶたいた。私はオモニの心を思うと、ふたりともかわいそうでかわいそうでたまらない。涙で場面が見えない。パン屋をてつだった子供は、十一人の兄弟、姉妹が、三日も食べていないことを主人にいう。そこの主人がとても良い人だ。びっくりして、パンを人数分だけくれる。子供は大喜び、外は雨がふっている。

ひさしぶりのあたたかいパン、みんなに早く食べさせたいためにぬれないように胸の中にくるむようにして走っていく。四ツ角に来た時思いがけない事がおこった。子供が自動車にはねられて大けがをする。病院へ運ばれる。みんながびっくりしてかけつける。その子のお兄さんとお姉さんに、苦しい中から、

「ぼくが新聞売りをしていれば、こんなことにならなかった。ぼくが元気になったら働くよ。姉さんが、十二歳のおたん生日に、歌った歌を、もう一度歌うよ」といって歌い出す。私は心の中で、〝もうやめて、もうやめて〟ときけんだ。胸の中が悲しみでいっぱいだ。歌の途中で少年は死んだ。私はおかあさんおかあさんと、よびながら、こんな悲しいことはないのに、一体だれが悪いんだろう。

オモニは一生けん命孤児のために、食べる物も食べず、ねる間もおしんで、とこ屋をしながら働く。自分と同じきょうぐうのかわいそうな、外国の子供たちのために神様のような気持ちでつくす。もちろん国からの助けなどない。世の中には、ぜいたくにくらす人もいる。気の毒なこの子たちは好きでこんなみじめなくらしをするようになったのではない。

私はどうして、このような人々を助けてあげないのだろうか。できたら少しでも助けてあげたい。戦争をなくすことはできないのか。ベトナムでもこの映画と同じようなできごとがいまおこっている。なぜ人と人とが殺し合うのだろう。そのためにどんなに罪のない大ぜいの子供たちが、悲しい運命にあっているだろう。

私はただ手をあわせて、この子供たちをお守り下さいと、いのるだけである。

高校野球スケジュール

いわき地区高校野球連盟はこのほど理事会を開きことしの高校野球の公式戦の日程をつぎのとおり決めた。それによると本社後援の第八回いわき地方高校野球選手権大会は六月三、四、十一の三日間にわたって開かれる。

【硬式】◇第十六回県営信夫丘球場完成記念県下選抜高校野球大会▽地区予選（いわき）四月二、三、四日▽県大会（福島）四月十五、十六日

◇第十九回春季県下高校野球大会▽地区予選（いわき）五月三、五、七日▽県大会（郡山）五月二十、二十一日▽東北六県大会（福島）六月十、十一日

◇第四十九回全国高校野球選手権大会▽地区大会（いわき）七月一、二日▽県大会（同）七月十九日から七日間▽東北大会（福島）七月三十、三十一日▽全国大会（甲子園）八月

◇第十九回秋季県下高校野球大会▽地区予選（いわき）八月二十九、三十、九月三、十、十五日▽県大会（同）九月二十三、二十四日▽東北六県大会（青森）十月七、八日

◇第八回いわき地方高校野球選手権大会（いわき）六月三、四、十一日

◇第九回いわき市営平球場完成記念石城地区高校野球大会（いわき）十月二十九、十一月三、五日

【軟式】◇第十三回全国高校軟式優勝野球大会▽県大会（会津若松）六月二十七、二十八日▽東北三県大会（仙台）八月四日▽全国大会（藤井寺）八月

民報映画案内

★ひかり座（六・〇〇）077地獄のカクテル（八・〇五）バンボーレ（↓9日）

★聚楽館（五・四五）かもめの城（七・五〇）王様と私（↓6日）

★世界館（六・四五）限りある日を愛に生きて（八・二〇）雪の翼章（↓7日）

★東宝民劇（四・〇〇）クレージーだよ奇想天外（五・五〇）椿三十郎（七・四〇）天国と地獄（↓11日）

★平日活（七・〇六）拳銃は俺のパスポート（八・三一）若親分誕生（↓14日）

★東映三夜（六・五四）怪竜大決戦（八・二九）愛は国境を越えて（↓7日）

★名画座（七・一三）女豹一番勝負（八・四三）黒幕（↓7日）

※【内郷】

★綴映劇　赤い砂の決斗　ハリケーン大作戦　ヘラクレスの怒り（↓7日）

※【常磐】

★常磐座　怪竜大決戦　愛は国境を越えて（↓10日）

★三函座　社長千一夜　雪の翼章　さよなら列車（↓7日）

★常磐日劇　大追跡　恐喝　リオブラボー（↓6日）

※【小名浜】

★国際　椿三十郎　新兵隊やくざ　無責任清水港（↓7日）

★日活　血は太陽より赤い　情炎の報酬　鐃の秘事（↓7日）

★金星座　本能　白昼の惨殺　日没前に愛して（↓7日）

★銀星座　荒野のドル銀貨　黄金の七人　消えた相棒（↓6日）

※【植田】

★うえた館　暗黒航路　逃亡列車（↓7日）

★中央館　そっくり大逆転　燃えよ剣（↓7日）

★菊多館　愛は国境を越えて　愛の手紙は幾年月　怪竜大決戦（↓7日）

★植田ロマンス　リオの賊　レッドライン七八　ファントマ電光石火（↓

100貨店

平市内を走っている市内循環バスは利用者も多いが、不便な点もまだ多少ある。八幡小路回りの場合、本町通りを回って田町の立体橋に出てくるのだが、この場合、魁文堂を曲った近くに停留所ができないものだろうかーという利用者の声を何度か耳にしている。現に八幡小路から駅前にくる途中は、立体橋のタモトで下車させているのだからやれないこともなかろう◆こんど夏井川にかかる平大橋が開通して、新六号国道はにぎやかになった。それだけ狭い旧国道（本町通りの東部）の交通激化が緩和され、危険度も減った。バスの運行も旧国道は一方交通で、四倉方面行きだけしかとおらない。ところが、そのために不便になった◆鎌田方面の乗客がマチに出るには、神谷農協前の停留所を利用するか、あとは歩く以外にない。四倉方面からくるバスは、平大橋を通って駅前に至る。現在、鎌田方面の市内循環バスは五色町の常炭修理工場の前までしか運行されていない。以前には岡田乳業のある通りを回り、六、七町目をとおっていたが、道路幅が狭いせいかやめたままになっている◆鎌田町住民は不便をかこっていたが、こんど新六号国道の開通を機会に、新しく鎌田方部の市内循環バスコースを改善してほしい。

平駅ー平大橋ー昌平橋短大ー平神橋ー六、七町目ー平駅前、といったコースでやれば、鎌田地区、鎌田山の住民も助かると思う。とくに出勤時間に困っているようだ◆もっとも旧国道は近い将来、市道に編入され、旧国道の商店街では、交通の危険のない、雨の日でも、夏の陽に照りつけられることなく、安心して買い物ができるアーケードの構想をもっているようだが、それは、そのときになってからでもおそくない。

（龍人）

コーヒー　タイラ　コーヒン　電5005

開業33年記念セール＜6→12日＞
20円パン　3コ　60円を50円
食パン　1斤　50円を40円
奉仕の　東京堂パン　小名浜店　小名浜本町店

製造工場から直売の店
婚礼家具一式　家庭家具一式
丸大家具センター
店舗　平警察署前　電8906
工場　いわき市平谷川瀬　電6046

●事務員募集
●事務経理の堪能な方●女子に限る●履歴書持参・来社前に電話下さい●高給優遇す
株式会社　小松美術印刷所
平谷川瀬明治町・電6177～8

青写真はコピー事務機　小名浜林ノ上（西郵便局裏隣）電②4982

整形外科　外科　内科　金成医院　金成桂一　いわき市平字鎌田町　電五四一六

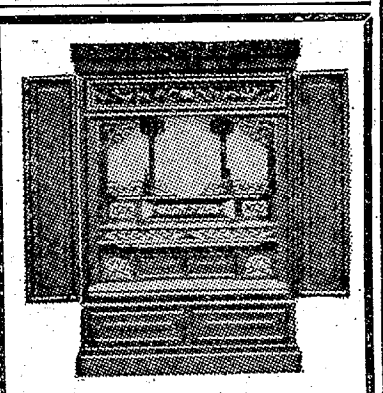
仏具の橋本屋
平・新川町1　電3948
（五町目　馬目染工場　隣）

内の伊東
牛豚鳥
本店／いわき市平・六町目　TEL・4753
支店／いわき市平駅前　TEL・5510

コーセー化粧品と
アクセサリー
▽お子様に教育玩具を
三幸　平角　いわき市三町目　字鎌田　電4931

耳鼻咽喉科　気管食道科　松山医院　院長　松山信夫　いわき市平字大町小路（聚楽館となり）電話（平）五五三三番
■入院随時■

あなたにハリウッド　美容室　心から奉仕する　（いわき市平字田町（ひかり座まえ）でんわ（平）五二四九）

会津清酒　やまとがわ　いわき市平字材木町　大喜多や　TEL・3722

女中さん募集▽二十五歳ぐらいまで▽高給優遇　いわき市四倉町（舟戸海岸）電（四倉）二一八八旅館咲波荘

美容師募集▽インターン生、技術者若干名▽住み込み　いわき市平字白銀町　電六〇三七　黒ゆり美容室

貸し間▽八畳一間▽場所＝平三小前　▽連絡先＝電（平）四五八四

募集▽大型トラック運転者三名▽整備士二名▽通勤、委細面談　いわき市内郷綴町金谷　電（平）三五〇二内郷運送

募集　タイピスト三名年齢不問社保あり　履歴書持参　委細面談　いわき市平字南町　バス停前　電七八四五　協和マイクロ

募集▽洋裁のできる方▽通勤、委細面談　いわき市平字柳町一六　電（平）七七六三　幾狩洋裁店

下宿人を求む　交通便　フロあり　▽連絡先＝電（平）四六三一

技術者（名）（二）子女事務員募集
▽年齢経験不問　▽通勤　▽各種保険あり
▽給与は当社規定による
東部電機株式会社
いわき市平字旧城跡三一の四　電二八〇五

■店員募集
▽給与一五、〇〇〇円
▽本春高卒者　締め切り三月十日
※履歴書ご持参下さい
紳士服飾　ダンセン
平駅前中央通り　TEL・三八五三

社員急募
営業部員（男子）三名
▽高卒程度歳～40歳（普通免許所持者）二名
▽中卒程度1625歳～2040歳（夜間高校生歓迎）一名
各種社保・退職金制度あり
※希望者は履歴書持参の上ご来社下さい
土木建設機械販売　山一産業株式会社
いわき市平字中町　電七七七一～三

◆急募◆
一、ホステス　十名　日給千円以上　一か年勤続の方には賞与五万円進呈
二、バーテン　若干名　委細面談の上、高給で優遇します
クラブ　女王　割烹　幸　蜂楽
いわき市小名浜字上明神町　電②二〇一・三八五六

男子従業員募集
▽三十歳ぐらいまで
▽普通免許所有の方
※希望者は履歴書持参の上ご来店下さい
食料品卸　仙台屋商店
いわき市平字一町目三一　電七二九一

宅地分譲
＜ところ＞
▽いわき市平下高久字八幡　道路わき一画　二三二平方㍍（七十坪）および二六四平方㍍（八十坪）
▽委細は面談の上
▽連絡先＝電（呼）高久一一五番