夕刊 いわき民報
発行所 いわき市平字田町163
©いわき民報社
社長 野沢武蔵
電話(編集)4161 (販売)4162(広告)4163

定評ある呉服店
ハルのいろ
新柄をとりそろえました
三井
いわき市平字三町目電4824

けさ教職員の異動発令される

七百十教職員が異動

いわき市管内 九氏が教頭から栄転

県教委では二十九日午前十時、年度末の人事異動を発表したが、その規模は教育庁職員も含めると四千三百九十六件で、前年より二百七件下回った。内訳は教職員四千百六十五件、教育庁職員百三十一件で、教職員は前年より百八十一件、教育庁職員は二十六件の減となっている。ことしの特徴としては大物校長を残留させたこと、へき地教育振興のために、中堅クラスの教員の交流を図ったこと、小、中学生が漸減期に入っているため、教員定数が減り、採用が五百三十二件と昨年より百四十六件も少なくなったことなどが上げられている。いわき市関係では七百十人に達し、校長の退職者は佐々木一郎氏(小名浜高)高萩文夫氏(好間高)ら十人で、磐高教頭鎌須賀鉄弥氏が四倉高校長に抜てきされるなど、教頭からの校長栄転は九人だった。

県教育庁いわき教育事務所の調べによるといわき市関係の異動は高校関係六十六人、中学校関係二百六十五人、小学校関係三百六十六人、その他盲ろう学校など三人となっているが、このうち校長の退職は高校二、小、中学校各四人の計十人で、小、中学校一般教職員の退職者は四十人、転補は小学校長十四人、中学校長九人、一般教職員は小学校三百四人、中学校二百十八人に上った。校長クラスの異動は次のとおり。

【退職】

◇高校長
▽高萩文夫(好間)▽佐々木一郎(小名浜)

◇中学校長
▽市川謦一(湯本二)大越卓(内郷一)▽小松順一(磐崎)坂本篤(久之浜)

◇小学校長
▽遠藤隆章(好間二)▽草野光司(内町小)菅野修二(湯本三)三瓶熙(小名浜二)

【新任】(カッコ内は旧任)

◇高校長
▽好間 志賀昇(浪江教頭)▽遠野 鈴木博(原町同)▽四倉 鎌須賀鉄弥(磐城同)

◇中学校長
▽内川 小野耕二(植田中)▽三阪 山村太郎(双葉中)▽桶売 光英大麟(永井中)▽貝泊 遠藤公一(広野小)▽磐崎 松本久(社会教育課)

◇小学校長
▽夏井二 橋本武(四倉中)▽田人一 根本篤(平三小)▽渡戸 福羽俊英(磐崎中)▽入遠野 鴨志田義康(平一小)▽上三坂 須田操(中村一小)▽川内二 後藤豊見(小名浜一中)▽福田小 佐々木鋻二(宮小)

【新任】

根本篤　福羽俊英　鴨志田義康　光英大麟　鎌須賀鉄弥

【退職】

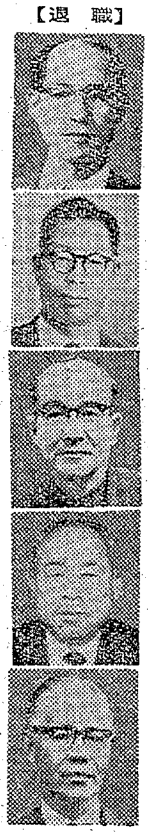

菅野修二　三瓶熙　草野光司　遠藤隆章　市川謦一

小松順一　大越卓　佐々木一郎　高萩文夫　坂本篤

【転任】(カッコ内は旧任)

◇高校長
▽岩瀬農業 村田睿男(磐農)▽棚倉 吉田三義(遠野)▽小名浜 鈴木義明(石川)▽磐農 荒井光男(小野)▽原町 相原義雄(四倉)

◇中学校長
▽植田 藤田正己(磐崎小)▽内郷一 成田末太郎(好間中)▽藤間 村上遠平(桶売中)▽沢渡 片寄徳治(入遠野小)▽久之浜 大須賀財治郎(広野中)▽赤井 松本一志(相馬、草野中)▽内郷二 蒔井重光(金房中)▽上遠野 志賀伝一(内川中)▽湯本二 大平幸男(赤井中)▽差塩 高木寿一郎(差塩小)▽大倉 渡部守之(沢渡中)

◇小学校長
▽磐崎 広川登志雄(山田中)▽内町 大和田一美(小玉小)▽好間二 鈴木正夫(藤間中)▽小玉 中村善吉(福田小)▽宮 小堀久(上三阪小)▽小名浜二 小林正人(内郷二中)▽好間三 富永善雄(上遠野中)▽湯本三 永井弘(好間三小)▽富岡二小 猪狩勇(宮小)▽大鋸 斎藤政信(貝泊小)▽石神二小 大和田貞時(三阪中)

二億競輪の地位確立

二月平競輪は二十八日に後節を終了、二億九百九十三万四千六百円を売り上げた。これで平競輪は正月、二月、三月と続けて二億円台を突破、二億円競輪の地位を確立した。

なお二十八日は二レースに一万三千五百四十円(6―6)の大穴がありファンをわかせた。

会長に鈴木勇氏

下平窪区画整理審議会

いわき市平の下平窪(第一地区)土地区画整理審議会初会議は二十八日午後二時から平支所で開き、会長に鈴木勇氏、副会長に鈴木寛一氏を選出、今後の計画促進について話し合った。

同地区は三千万円を投じ十七万二千二百平方㍍を昭和四十五年度までに施工、新住宅団地を造成する。

春の高校野球にバスを増発

第十六回春のいわき地区高校野球大会は四月二、三、四の三日間いわき市営平球場で行なわれるが、常磐交通では期間中次の臨時バスを運行する。

▽平駅発~球場=午前8・30、同9・30、同11・00、同11・30、午後0・30、同1・30

▽球場~平駅=三日間とも第一、第二、第三試合のあと行運。

松戸女子鼓笛隊に人気集まる

きょう勿来でパレード

陸上自衛隊松戸女子鼓笛隊一行は二十九日午後一時十五分いわき市入りし、植田町鮫川橋から植田駅入り口交差点まで七百㍍を行進演奏した。国道両側には小、中学生、主婦などがぎっしりつめかけみごとな演奏に拍手を送った。

勿来で北郷氏の後援会結成

地方統一選挙の火ぶたも切られようとしている折、勿来地区から出馬にきまっている自民党公認候補の北郷徳助氏後援会(赤津庄兵衛会長)では必勝を期するため植田町国道筋(自動信号機設置)旧植田農協事務所に後援会事務所を設ける。

三十一日午前九時半から会長以下数十人の会員が集まって事務所開きを行ない策戦を練ることになった。

導民間交通補委員に38氏

渡辺龍夫会長を選ぶ

いわき市民間交通補導委員会の発足総会は二十八日午後三時から同市平字才槌小路の渡辺龍夫氏宅で開かれ、三十八人の会員が四月四日から新入学児を交通事故から守るため同市平の六[illegible]道通学路に出てこどもたちの登下校を指導することを決めた。また役員選出も行なわれ会長には渡辺龍夫氏が選ばれた。役員つぎのとおり。

▽会長=渡辺龍夫▽副会長=岡八時 坂本忠治▽総務部長=塩田寿男▽庶務部長=松崎栄▽経理部長=田中春雄▽婦人部長=渡辺八重子▽書記長=永山新三

寸言

▼教職員異動が発令、春三月は官公庁の異動も加わり、おおイソガシ。

▼あす新市の誕生。よい市にするもしないも市民意識による。

天気予報

玉半提供 電五〇三一

(小名浜測候所発表)

【今夜】西よりの風、晴れ。

【あす】西のち南よりの風、晴れから曇りとなる。

【海上】今夜、おだやかなほう。あす、はじめおだやかだが、のち波がでる。

(引き続き異常乾燥注意報が出ており火の元に注意)

あすの暦

3月30日(木)

旧暦	2月20日
六曜	先負
日出	5・26
日入	17・56
月出	23・05
月入	7・51
満潮	5・47 / 19・42
干潮	0・05 / 12・56

ごあいさつ

三十四万市民の皆様ひとりひとりが明るく ゆたかなまちをつくるという熱意が結集して 昨年十月常磐地方十四市町村は大同団結 新市「いわき市」が誕生いたしました 皆様と共に喜びにたえません

新「いわき市」の前途には洋々としたものがあり 市民の皆様のなお一層の「英知」と「和」があれば その広さと共に"日本一の大都市"になるものと信じてやみません

本日の喜びをわかちあい 皆様のご健康と新市の発展を心からお祈り申しあげ ごあいさつといたします

昭和四十二年三月三十日

いわき市長 大和田弥一

▽十四市町村合併いわき市誕生記念式典
三月三十日午前十時半/平市民会館

いわき市合併記念行事協賛 平地方産業文化祭参加

春・夏の紳士服フェア

"新作発表とご注文承り会"

優秀国産服地1000点に特別価格を表示して陳列します

☒とき 4月8(土)9(日)10(月)

☒ところ 平市民会館

ご招待状は近日中にお届けいたします

☆ 奥様、お嬢様へのプレゼント
日ごろのお礼に
個性的な婦人服地を800点
展示いたします
東京市価の4割引き
どうぞ ご期待下さい

主催 平洋服商工組合

参加店
▽下川原 石井洋服店
▽長橋町 直隆洋服店
▽内郷内町 布川洋服店
▽下川原 大貝洋服店
▽堂ノ前 大平洋服店
▽中町 太田洋服店
▽白銀町 テーラーオガワ
▽大工町 渡辺豊洋服店
▽七町目 薬谷テーラー
▽好間町 金沢洋服店
▽南町 高野洋服店
▽中町 テーラー高島屋
▽大工町 永島洋服店
▽南町 中村洋装店
▽六町目 テーラーくさの
▽二町目 斎藤洋服店
▽三町目 テーラーサガワ
▽四町目 金福洋服店
▽旧城跡 水野洋服店
▽赤井 庄子洋服店
▽三町目 久野洋服店
▽内郷七反田 茂木洋服店
▽立町 テーラーモリシタ
▽内郷御厩町 鈴木洋服店
(イロハ順)

早生栽培を百九十ヘクタール
天候不順の稲作対策で

県いわき事務所では二十三日午前十時から、いわき市平字常根町いわき農業会館会議室で、ことしの農業生産力対策（四・六米づくり）推進打ち合わせ会を開いた。県事務所をはじめ農協、農業共催組合、県経済連、いわき市の関係者約三十人が集まって協議、ことしは稲作安定と増収に大きな影響を与えている早生種の集団栽培の普及を図ることとにし、十八カ所、百九十㌶に実施する方針を固めた。またことしの十㌃当たりの収量目標は、昨年の実績より十六㌔多い四百三十六㌔におき、早植栽培の励行、病害虫防除の徹底を図ることになった。防除団はいわき市本庁内に設置、各支所に分団、農協単位に支部、各部落に班を組織、四月一日から新機構で発足することも決めた。

福島地方気象台発表の長期予報によると、三～五月は十日から十五日ぐらいの単位で、寒暖がくり返される見込みだが、四月には低温がやゝ目立つようになるという。四月末から五月にかけては温暖な日が続く見込みだが、晩霜の恐れがあり、六月後半から七月中旬の梅雨明けまでは、局地的な大雨がありそう。盛夏期には晴天が続き、雨は少ない見込みだが、一、二回低温に襲われる恐れがあり、稲作管理上にもじゅうぶん考慮を要するところ。

こうした面からも関係機関では技術対策に力を入れることにしているが、まず①早生種の早植集団栽培②健康な土を作るため珪カル百五十㌔、溶燐三十㌔、石灰窒素稲わら堆肥一千㌔、不良環境地に含鉄資料二百㌔施用③病害虫防除の推進（共同または委託防除）④共同作業の推進などを重点的に行なう。

ことしの生産目標は、作付け面積が昨年より百七十一㌶減の八千百九十八㌶が見込まれ、十㌃当たりの収量が十六㌔伸びて四百三十六㌔が達成されれば、三万四千九百五十㌧となり、昨年の実績を六百二十五㌧上回ることになる。ことしの集団栽培計画地域は次の十八カ所（カッコ内は参加農家戸数（

▽平北神谷＝十二㌶（二十三戸）▽同根岸＝十㌶（二十一戸）▽四倉町狐塚＝三十㌶（六十五戸）▽同白岩＝十㌶（十八戸）▽小川町三島＝七㌶（十八戸）▽好間町愛谷＝十㌶（十八戸）▽勿来岩間＝十㌶（三十戸）▽同台＝十㌶（三十戸）▽同馬場中田＝十㌶（二十戸）▽同関田＝十㌶（三十戸）▽大久町板木沢＝五㌶（十五戸）▽久之浜町末続＝八㌶（十六戸）▽三和町差塩＝十㌶（十五戸）▽同下三坂＝十㌶（十七戸）▽川前町桶売＝十五㌶（二十三戸）▽常磐馬玉＝十㌶（十戸）▽同西郷＝十㌶（十八戸）▽同岩ケ岡＝三㌶（七戸）

学生センターできる
☆☆☆☆ 湯本で青少年補導の一環 ☆☆☆☆

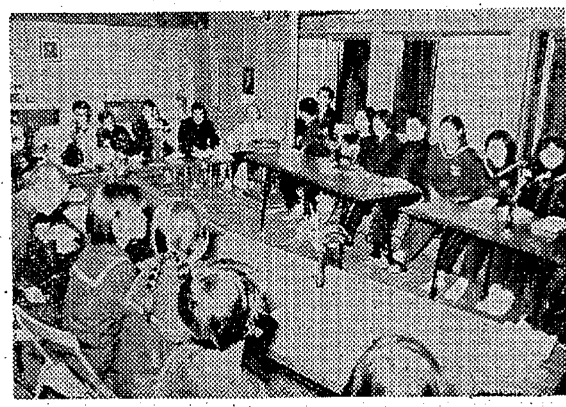

→【学生センターホールでのダビオ神父の送別会】

常磐湯本町のカトリック教会はさきに青少年補導の一環としてのいこいの場所「学生センター」を建設したが、この建てものは二階建て延べ二百平方㍍で階下は卓球などの設備があり、二階はホールで、土、日の集会日には五十人近く集まり、宗教や、道徳問題などについて活発な意見を交換している。

またテレビを見たり、レコードをきいたりして楽しんでおり成果をあげている。なおこれはジョージエドワード・ダビオ神父が建設したもので、同神父はこんど勿来教会に転任ときまったが、このほど学生たちは別れを惜しんでお別れの会を催し、同神父に感謝の心をささげた。

ネズミ退治 功労者表彰

県と県地区衛生組織連合会では二十八日午後一時から県庁正庁で四十一年度県下いっせいねずみ駆除運動の優秀地区などを表彰した。いわき関係では家ねずみの部で四地区、野ねずみの部で二地区のほか功労者三人が知事賞を贈られた。

◇知事表彰＝（家ねずみの部）＝内郷高坂町立野地区、平字田町地区、小名浜町渚地区、呉羽化学社宅地区＝（野ねずみの部）＝平下荒川農事組合、渡辺町地区▽功労者＝林徳夫（平）松田英雄（小名浜）蒲原伝助（錦町）

商らん

‖若竹で山菜そば始める‖いわき市平字十五町目〝若竹〟では四月一日から「山菜そば（二〇〇円）」を始める。

‖平料亭組合定休日‖いわき市平料亭組合の四月定休日は二日と二十三日。

‖常交松ケ岡営業所開業‖タクシー松ケ岡営業所は同市平字材木町に四月一日開業。電三四一〇。

‖和風スナックさち開店‖いわき市平紅小路に和風スナック〝さち〟が新装開店。

‖ナショナルで展示会‖いわきナショナル店会では四月一、二の二日間旧平市公会堂で総合製品展示即売会を開催する。

くらし随筆
保健婦
四家トミ

訪問は相手を喜ばせるときは楽しいが、相手に歓迎されないような用事で訪問することは、それなりに苦心もするし、じょうずな訪問の仕方が必要でございます。

◇

他の家を訪問することによって、より健康な家庭生活の相談相手になることを大切な仕事のひとつにしている保健婦の場合、赤ちゃんが生まれた時のように待たれる訪問もあれば、病気によっては剣もほろろの冷たい扱いを受けることもございます。その保健婦の手帳をのぞいてみると、こんなことがありました。

仮にAさんとしておきましょう。Aさんは胸を病んでいた。医師からの届け出で、Aさんの受け持ち保健婦が訪問を始めました。Aさんはすぐ入院治療が必要であるのに、家庭の事情でなかなか入院にふみきれない、何回か話し合ってやっと入院して、二カ月もしたところAさんは、病院を無断でとび出してしまったのでした。

Aさんは結核菌を出している患者さんである。このまま放っておけば、他の人たちに病気を移してゆくので、何とかして一日も早く探し出さなくてはならない。Aさんの立ち寄りそうなところを根気よく探し回った。最後にパチンコ屋にいたのを発見した。午後三時ごろ、まだ昼食もたべずに、心身ともにやつれきって自分の行動を後悔しながら、今晩どこにねようと思い悩んでいたところをみつけられたのである。

◇

すぐ暖かい食事とベッドが用意された。こんな経験がすっかりAさんの心を成長させ、長い療養生活でともすればくじけそうな療友によく自分の体験をきかせているとか、一日も早くAさんが全快するよう祈ると、その手帳に書かれていました。

（平保健所保健婦長）

市況

魚類

（二十八日午後－二十九日正午）

二十九日の小名浜港は海上がシケたため水揚げがない。

【小名浜、江名港】水揚げなし

【中之作港】小型船六隻

▼サヨリ（百㌔）六〇〇

野菜（キロ当たり）

▼ホウレン草	四五－一五
▼菜類	三九－六
▼ニンジン	六〇－二七
▼ゴボウ	四五－二〇
▼大根	三〇－五
▼ネギ	四五－二〇
▼タマネギ	一〇〇－九〇
▼キュウリ	二〇〇－一五〇
▼タマナ	五〇－二〇

▼サツマイモ	三五－一五
▼ナガイモ	七〇－三〇
▼バレイショ	四五－二〇
▼ニラ	四五－二一
▼ミツ葉	一〇五－五四
▼モヤシ	二五
▼シイタケ	二七〇－二〇〇
▼玉子	二・五－七（コ）

果物

▼リンゴ	五〇－四〇

（丸平青果市場調べ）

世界最高の 《新製品》
夢のジグザグ編機誕生！
シルバー編機
渡辺ミシン商会
いわき市平字新川町 電話3401番 ミシンワイチバン

新築のお住まいと
大黒保温風呂釜
快適ズバリ！
風呂の店 大黒釜屋
いわき市平字正月町19（平三小北側） 電9251～2

じゅうたん
カーテン
ブラインド
室内装飾専門店 鈴荘
平・二町目 TEL・5465

半光沢DP くわな たいら二三八九

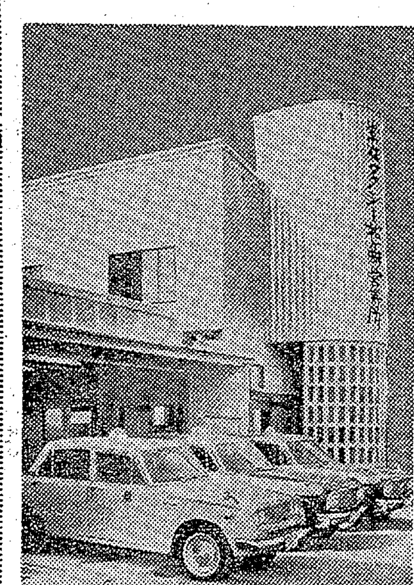

松ケ岡営業所
4月1日営業開始
ごあいさつ
かねてからいわき市平字材木町に営業所を新築中のところこのほど完成しきたる4月1日から営業を開始することになりました
つきましては車両・人員とも充実して従来にも増して皆様へのよりよいサービスをモットーとして精進いたしたいと念願しております
今後とも本社同様ご愛顧ご支援のほどを賜わりますようお願い申しあげます
松ヶ岡営業所
電3410
株式会社 常交タクシー
取締役社長 芹沢重雄
本社 いわき市平字南町
電2343 8733 5551

南国の味
椰子の実
ここに夢が……
南国の味――
ハワイアントリオが
お待ちしています
常磐ハワイアンセンターへどうぞ!!
ハワイアンセンタ
一価待券の取り扱いをしております
¥200・¥300
名物の 松月堂
IWAKI TAIRA ☎(代)8151

フジコシ
ジンギスカン焼きにマトン
マトンは安くて栄養が豊富なんです 特に味づけされた袋詰めは大変おいしく好評です お料理の手間がはぶけ においもありません
雪印ジンギスカン 袋入り 一〇〇円
のざきのジンギスカン一本 一〇〇円
マトン 一〇〇㌘ 四五円
ラム（子羊） 一〇〇㌘ 五五円
焼きにくたれ 一本 一〇八円
バーベキューソース 一本 六五円

改装開店
長らくお待たせしました お茶づけの味を味わってください
うなぎ 天ぷらの店
すえひろ支店
湯本温泉中央通り
電2340

牛豚肉問屋
たいらの
緑屋
本店 いわき市平字一町目
電2539／6084
支店 いわき市平字田町
中央通り電2794

ワリチョー
期間1年・年6分2毛余
●安全＝日本長期銀行の発行する債券で元金は安全です
●有利＝年6分2毛余は1年もので最高の利回りです
●便利＝1年満期・無記名・お申し込みは額面1万から利息先取り
途中割り引き日歩1銭5厘5毛
お申し込みは…
株式 公社債
国債 電話債
福平証券
いわき市平字鍛冶町電9125－7

失保加入が73事業所増える
こんどは強制加入推進

平職安管内の失業保険適用事業所（本年一月末現在調べ）数は一千四百二十七事業所で、被保険者数は四万三千七百九十二人となった。これは前年に比べて七十三事業所、二千六百二十二人の増加となっている。四年前の三十八年には一千五百五十七事業所、三万六千八百九十五人に比べると事業所数では三割、被保険者数では約二割の増加ぶりを見せている。ここ四、五年間は中卒者の雇用が年々困難さを加えて来ているところから、労働条件改善策の一環として、失業保険に加入する事業所がふえているためで、労働省は国民皆保険という立ち場から四十三年ごろから全事業所の強制加入を実施する計画といわれている。

規模別に見ると、従業員が五～二十九人の事業所が一番多く、七百九十九事業所、九千七百五十六人で、全体の半数以上を占め、前年より二十八事業所、九百四十七人もふえている。また四人以下の場合も三十七事業所、八十六人ふえて三百七十八事業所、八百五十七人となり、三十人未満の事業所の加入が全体の八割以上を占めている。一方産業別で見ると前年に比べて増加しているのは建設業、製造業、卸売小売業、運輸通信業、サービス業で、減少しているのは鉱業と金融保険不動産業。とくに製造業関係は三百九十事業所、一万三千四百二十三人を数え、前年に比べて三十三事業所、千二百十七人もふえ、一番伸びている。卸売小売業も三百九十四事業所、五千七百五十人と大世帯だが、前年比の伸びは七事業所、六百二十四人と製造業に次いでいる。また建設業も百八十一事業所、三千九百九十三人となっているが、事業所数では二十一事業所ふえているものの、被保険者数では二百九十五人の減。産業別適用事業所、被保険者数（カッコ内）は次のとおり。

▽農業＝三（六十八人）▽林業狩猟業＝一（二人）▽漁業水産業＝九（七十三人）▽鉱業＝三十五（八千七十一人）▽建設業＝百八十一（三千九百九十三人）▽製造業＝三百九十（一万三千四百二十三人）▽卸売小売業＝三百九十四（五千七百五十人）▽金融保険不動産業＝四十九（千四百六十四人）▽運輸通信業＝七十二（五千百三十八人）▽電気ガス水道業＝二（四百六十五人）▽サービス業＝二百七十六（五千三百三十七人）▽公務＝十五（三百三十八人）

優良144世帯を表彰
内郷 国民保健の完納家庭

いわき市内郷支所では二十八日午前十時から内郷ヘルスセンターで四十一年度の国保優良家庭百四十四世帯を表彰した。優良家庭つぎのとおり。

▽白水町＝紺野勇 小松良次 松本一二 鈴木重穂 長谷川のぶ 鈴木喜市 伊藤ハナ子 岩尾常次郎 江田利之 志賀シメ子 ▽宮町＝荒川うめよ 猪瀬ノブ子 小貫カネヨ 小泉スイ 斎藤岩雄 木野内ヨシ 月本利見 津田タネ 東海林春一 直井陽一 橋本キミ 中村他美夫 水口末吉 吉田栄寿 増子鉄太郎 渡辺忠男 松崎誉子 渡辺佐武郎 石井一子 生田守之 横田与志広 鵜川利秋 柏俣武之 小野ミヨシ 小泉真寿 鈴木康之 矢吹敏男 吉田富司 六角善一 阿部幸次郎 佐藤斉 菊地正男 佐藤鶴吉 渋谷義雄 沼倉捨次郎 三浦ツネ子 遠藤しん 岡崎博 水口栄次郎 ▽綴町＝佐藤只男 大友嘉次 金沢ナカ 木村正雄 斎藤ツルヨ 富沢勝男 森義男 山室清太郎 村山ブン 山崎昌一 山本八重子 佐川玉枝 遠藤正子 三瓶捨喜二 大村棨 片野英二 大木タマヨ 木村秀一 鈴木兼正 菅原重秋 山崎薫 山崎四郎 渡辺清子 鈴木シズ ▽高坂町＝畔高愛子 佐久間久 加藤ミヨシ 菅野シメ子 鈴木敏夫 鈴木猛 鈴木秀夫 渡辺サク 猪狩清美 手代木正昭 石井広司 江尻稲美 大谷長治 佐藤勝雄 鈴木初江 戸村紀一 長瀬武男 寺島与吉 播磨長右衛門 遠藤照夫 ▽内町＝岡田美枝子 市川久男 木村亀松 桑名静枝 小林光子 近野コン 鈴木浅吉 高橋正記 照井正二 中井川ハル 鈴木一 橋本正義 ▽小島町＝大庭ふじ 尾形紀代子 川村アキ子 小野ハル 大谷慶蔵 鈴木万之助 鯨岡利男 西間木金吉 ▽御廐町＝網樹レイ 大谷とし 佐々木節雄 草野忠一 佐竹潤二 松野栄四郎 高橋光 若月ヒロ 和合百合子 渡辺尚 下山田喜良 大平臣太郎 佐藤彦一 志賀守 大越ひろ 新妻清 高木京司 武藤一郎 千葉網 高橋儀雄 阿部金六 ▽御台境町＝野崎勝 大井川和郎 松井花子 秋元伊太郎 ▽高野町＝高萩安吉 石幡春雄 小沼左内 高萩重 吉田光 高萩金蔵

戦災復興記念碑除幕
四倉の恵日寺

→【戦災復興記念碑除幕式】

四倉町玉山字宿恵日寺の戦災復興記念碑除幕式は二十六日挙行された。来賓檀信徒百余人が参列し盛会だった。高木一恵さんが除幕、薬王寺兼務住職久野顕栄師らの読経があり、碑文を書いた石井金重郎さんの感激の辞、来賓代表和田文夫さんの祝辞、檀徒代表高木利弘さんの謝辞があった。

恵日寺は一千年前の大同年間徳一大師が開祖といわれ、末寺五十八がある。昭和二十年七月二十七日夜八時、空襲で全焼したのを三十六年工費五百三十七万円で本堂を復興、こんど五十六万円でその記念碑を建立したもの。

電話債券業務を銀行に移管
4月から窓口を合理化

いわき市内平、常磐、勿来、磐城、四倉の五電話局は四月一日から債券業務いっさいを局窓口からはずし、銀行取り扱いに全面移管することになった。

例えば電話加入がきまった場合、これまで債券十万円、加入料三百円、設備料一万円の十一万三百円を局窓口に支払い、十万円の債券を受け取っているが、これを全部銀行窓口で実施する。このほか加入電話、ピンク電話、PBXなどすべてを銀行取り扱いにして窓口事務の合理化を図り、これをさらに電話使用料金の銀行振り込み制度に発展させようという計画。

なお取り扱い銀行は日本勧業銀行と東邦銀行の二店。

高坂立野地区が県知事表彰
ネズミ駆除運動で

県下いっせいのねずみ駆除運動は、昨年十二月からことし一月にかけて行なわれたが、いわき市内郷高坂町立野地区＝山田武清代表(四三)＝は優秀地区に選ばれ、二十八日県知事表彰を受ける。

同地区は十一年前からカ、ハエ、ゴキブリの駆除に部落独自でふんむ器を購入、仲良し会が中心となって年間を通じて計画的に継続、昆虫の発生源を清掃消毒して夏はカヤのいらない住み良い明るい街づくりにつとめているが、ねずみ駆除運動には百七十一世帯、六百六十六人の全地区民が参加した。同地区の山田武清さんら幹部が薬品の適切な使用方法を研究発表、仲良し会員からもポスターを募集して徹底をはかったもの。同地区は衛生モデル地区で三十九年九月には県地区衛生組織連合会長賞を受賞している。

保険薬剤師を結成発足
会長に阿部氏選ぶ

いわき市内の保険薬剤師四十人がこのほどいわき市保険薬剤師会を結成した。社保、国保、国鉄の保険医の発行する処方せんの保険調剤技術の研修と経営事務の研究、新しい薬学の研究などを行なうのが目的で事業計画を打ち合わせたあと役員を選出した。

▽会長＝阿部康雄（平）▽副会長＝阿部正男（小名浜）横木弘行（勿来）▽常任理事＝武田三郎（平）▽理事＝瀬尾善之（平）白石一雄（常磐）荒川斌（四倉）排田数久（小名浜）飯塚康男（小名浜）間宮俊彦（勿来）久保木秋江（勿来）▽監事＝足立貢一（平）岡部卓司（小名浜）根本寿子（勿来）

採血バス運行の計画きまる

浜通り採血バスの運行打ち合わせ会は二十七日午後一時から平保健所会議室で関係者二十人が出席して開き、四月から九月までの運行計画を決めた。各保健所とも同計画のほかに各事業所や会社、工場などに献血を呼びかける。

▽四月＝平保健所管内（十七日から二十一日）▽五月＝原町管内（二十二日から二十六日）▽六月＝勿来管内（十九日から二十一日）磐城管内（二十二、二十三日）▽七月＝勿来管内（二十四、二十五日）磐城管内（二十六、二十七日）平管内（二十八日）▽八月＝原町管内（二十八、二十九日）浪江管内（三十日から九月一日）▽九日＝浪江管内（二十五日から二十七日）原町管内（二十八、二十九日）

火焔樹 【18】

大河内一郎

え 広沢栄太郎

傷兵たちは、戦況を話すことをことさら避けるように見えた。彼らが戦線から後送される時、士気を落とすような会話は禁じられていた。

しかし秘密となると、陰微のうちに、戦況の不利は、兵の口から、兵の耳に伝えられていった。

私は担当していた傷兵のひとりから、ガダルカナル島の敗戦を、ひそかに聞いて、その悲惨な撤退を知っていた。

病棟勤務の軍医はほとんどが中尉以上であった。階級がひとつ違えば、人間の価値も、ひとつ違う程差別視された。手術室で思う存分技術を振ってみたいと思いながらも、手術室にはいっているのは、中尉以上の将校であった。

病棟勤務は、回診が終われば、午後は診療録を書くか、診断書の作製位であったから、仕事は実にのん気であった。

私の病棟には、先任の軍医中尉が三人いた。四人の軍医が六十人余の戦傷患者を担当するのであるから、自宅で忙しい開業医生活を続けてきた私にとっては、遊んでいるようなものであった。物資の豊富なのにはまず眼をみはった。包帯といえば、わずかな配給のスフの包帯しかなかった開業医と違って、純綿の包帯が惜しげもなく使えたし、レントゲンフィルムも必要とあれば、いくらでも撮り直した。

最近、品不足になったといわれながら、三度の食事のメニューにしても、みそ汁につくだ煮の総菜で、けっこう平常の朝食がとれたし、夕食は肉が食えたのだから、戦場の病院の方がかえって奢っていた。

十月六日、山下奉文大将が、第十四方面軍司令官としてマニラに着任した。このニュースはいち早く伝わって、兵たちの士気は鼓舞された。

しかしこのころからマニラ周辺の爆撃は日ごとに繰り返されるようになった。飛行場や軍需品集積所が目標であるらしく、病院は安泰平穏な日が続いた。

戦線の後方にある陸軍病院にひそかに忍び寄っている黒い影は、下級将校の私には全然想像することもできなかった。同じフィリピン海域で、血みどろの戦闘が続いていたことに気ずかなかった。

十月十七日ハルゼー艦隊に護衛されたマッカーサー軍は、十五万の兵員を乗せた六百五十隻の船団を率いて、レイテ湾に突入してきた。

そのころ、病院内全将校の召集命令があった。広い会議室に、こんなに将校がいままでもいたのかと驚いたほどに将校の姿が見えた。病院長の姿が、へやに現われると、一瞬全将校は、不動の姿勢をとって、病院長に注目の礼をした。

ご婚礼・ご宴会・お泊まりは
割烹旅館 三陽荘へ
・ガレージ完備
・女中さんを募集してます
いわき市平字愛川町1の7 電2578

レジャーに日本光学の
ニコン双眼鏡 → カンノカメラ店
カメラ／D・P・E・／カラープリント
平・中町14／TEL・7557

荒木一郎とザ・サベージショーへ1000名様をご招待
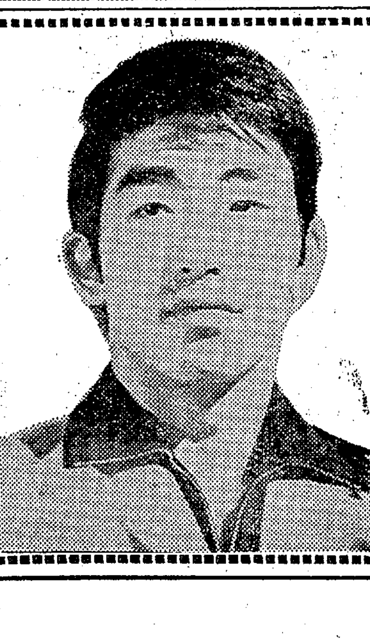
毎日一品で一回抽せん
ラーメン1杯でコーヒー1杯で
わこうどの歌の祭典へ行こう！
☆とき 5月16日（土）
☆ところ 平市民会館
昼夜 二回公演
お食事処
玉半
本店 平・三田小路 電5031
喫茶 平・銀座通り 電5034
長橋ドライブイン 電5033

NHK 第一 1340KC

6・05 じょうずな話し方
15 家庭音楽会
7・00 ニュース▽ニュース解説
30 上方寄席▽漫才①籔②いろはにほへと
8・03 ニュース特集／きょうの国会／記者座談会／時の動き
9・15 趣味の手帳＜京のおどり＞依田義賢
30 科学千一夜「ハゲ学」
10・15 きょうの問題
30 音楽夜話「バイロイト物語」
11・05 夢のハーモニー「夜のメロディー」「涙のシャンソン日記」「ポエム」ほか

NHK 第二 1540KC

6・00 そろばん教室「紅白試合」～東京・名古屋を結んで～
30 基礎英語
40 英語会話
7・00 ラジオ農業学校「これからの東北農業」久我道武
15 続基礎英語
30 中学生の勉強室「数学」小林隆一
8・00 通信高校講座①現代国語②生物③数学Ⅰ④英語A⑤家庭一般⑥数学⑦倫理・社会⑧数学Ⅰ入門
11・00 フランス語入門
20 ドイツ語入門
40 大学講座「文学」

ラジオ福島 1060KC

6・00 アタック・オン・ポップス
10 夕べのリズム
30 ラジオニュース・ネットワーク
45 奨学金クイズ
50 夜のディスクライン
7・00 歌謡曲でぶっとばせ
55 虹のメロディー
8・00 歌え若者たち
30 コロムビア・アワー
9・00 P盤アワー
30 ミュージック・イン・ナイト
45 想い出のメロディー
10・00 ヤング・ヤング・ヤング 司会前田武彦
30 ミュージック・イン・ハイフォニック

総合テレビ ④
※印はカラー番組み

6・00 あすは君たちのもの「サッカーできたえる」
25 みんなのうた
30 風のある街
7・00※きょうのニュース
30 生活の知恵「3日坊主」映画評論家 荻昌弘
8・00 あしたの家族（最終回）「朝ふたたび」佐野周二 沢村貞子 伊丹一三 渚健二ほか
9・00 ニュース▽ニュースの焦点
40※音楽は世界をめぐる コレット・ルナール イベット・ジローほか
10・30 時の動き
11・10 経済展望
40 夜のアルバム

教育テレビ ⑩
※印はカラー番組み

6・00 英語会話「東京の一週間」
30※みんなの科学「なぜだろう」
7・00 ピアノのおけいこ
30 技能講座「簿記」
8・00 教養特集
9・00 通信高校講座「英語」
30 通信高校講座▽日本史
10・00 通信高校講座「古典乙Ⅰ」近世の文学
30 通信高校講座「英語」
11・00 通信高校講座「数学Ⅰ入門」いろいろな図形

じゃんがら

福島テレビ ⑧
※印はカラー番組み

6・15 快獣ブースカ「バラサで行こう！」
45 ニュース・フラッシュ
7・00※ジャングル大帝進めレオ！（最終回）「ムーンよ永遠に」
30 マイ・チャンネル「橋幸夫でいこう」新春座 春刀会
8・00 若さま侍捕物帖「紺桜無惨」市川新之助 金子信雄 小桜京子ほか
9・00 あなた出番です マンガトリオ 園まり
30 女優シリーズ「悲しみよこんにちは」南田洋子 梓英子ほか
10・30 「おもろい夫婦」渥美清 中村玉緒ほか

FM放送
☆印はステレオ番組み

6・05 夕べのひととき
7・20☆ステレオコンサート＜クラシック名曲シリーズ＞①組曲「プルチネルラ」ストラヴィンスキー作曲②チェロと管弦楽のための交響曲作品68 ブリテン作曲
9・15 名作劇場「蝶になった妻」庄司永建 高田敏江 吉田日出子ほか
10・00 イングリッシュアワー①ポール・テイラー氏にきく②はやい話し方
40 朗読「少将滋幹の母」久米明
11・05 夜のしらべ①不満の歌②ジプシーの歌③歌のたましいほか

ききもの

◇科学千一夜 ～第一・夜9・30～

ハゲ学

科学は、宇宙の構造すら解こうという反面、意外や身近なことから、古来男性を悩ませた、サン然と光をはなつオツムなどというものが未だ解明できない。現代ハゲ学によれば、やれストレスでハゲる。圧迫でハゲる。あるいは頭がい骨成長速度に起因するのであるまいか。いや食物のせいも無視できない。それよりホルモンのせいである…。

この現状に感ずるところあって、横浜国立大学教授、生理学の小野三嗣氏は、みずからを実験台に、ハゲの実験をはじめた。さてその結果は？そして、現代ハゲ学があなたのオツムにお贈りする目下の結論は？語り手尾島勝敏

みもの

◇マイ・チャンネル ～福島・夜7・30～

橋幸夫でいこう

「雨の中の二人」「汐風の中の二人」「バラ色の二人」と〝二人シリーズ〟をつぎつぎと発表した橋幸夫が、たったひとりでショーを担当。女装したり、新聞記者や手品師になって八面六ぴの大活躍。今回はじめてふんしたインド奇術師では、ABCが開発したVTR逆転装置エシットを使用し、世にもめずらしい奇術シーンを披露する。

出演＝橋幸夫 新春座 新刀会

◇あしたの家族＝最終回＝ ～総合・夜8・00～

朝ふたたび

小出家の春はこどもが生まれる長男夫婦にまず舞いおりた。武彦はデザイナーとして小さな会社を持ったがまだ危なっかしい。しかし彼は、みのりの胎内で育つ新しい生命に元気づけられた。

武彦と同じく、生活に張りを持ったのは叔父の渉。彼はいつの日か…を夢みる町の発明家で、妻のたか子の収入によりかかってきた。おばあちゃんのひでは守という施設のこどもを引きとってからの渉の変りょうをみて安心する。

二男の康彦は医学部から工学部に転部した。小出家をつぐ期待は、武彦と同じく裏切ったが、彼には自分の力で自分の道を歩こうとする青年の勇気がある。三女の和江は童話作家になろうと決意するが、童話コンクールでは予選の段階で落とされた。自信を失った和江を厳しく攻撃するのは人形劇仲間の谷田部である。末っ子の留美は四月から高校生。もうおとなです、と背伸びしているが、甘えん坊で、笑いの提供者であることに変わりない。

嫁いで七年になる長女の道子と省二の間にこどもが生まれないのは淋しいが、しかし彼らにはそれなりの夫婦愛が芽ばえている。彦治と朋江は形こそ違え、自分たちの心がこどもたちのそれぞれに住みついていることを知り、幸せに包まれる。

出演＝佐野周二（彦治）沢村貞子（朋江）長岡輝子（ひで）安部徹（渉）福田公子（たか子）斎藤隆（省二）大森暁美（道子）伊丹一三（武彦）島田多恵子（みのり）渚健二（康彦）伊東ゆかり（和江）ほか。

子供が生まれる…武彦とみのりは早くも育児の本に目を奪われる

あすの運勢　小川石洲

三月三十日（木・先負）

【1月生】見解の相違から感情に走りやすい、落ちつきが無難
【2月生】自分の正しい心に頼れ人のことばに迷えば好機逸する
【3月生】あせれば悔いを後日にのこす、経験者の知恵を借りよ
【4月生】話はよいが内容はそれほどでもない、ほどほどにせよ
【5月生】目的だいたい成る見込みあり、ライバルには機先制せ
【6月生】人に話しても悩みの消えぬ日、無理せず辛抱が必要
【7月生】運命の転換をはかるとき、信頼できる人の協力求めよ
【8月生】いまは現状を守るのが無難、へたに動けば運勢も悪化
【9月生】自己本位を出しすぎ敵をつくるな、周囲の和を大切に
【10月生】視野を広く堅実に進めしだいに好転に近づく傾向も
【11月生】宝を目の前にしてつかめぬ悩みあり、じっくり時待て
【12月生】若芽が陽をうけてすくすく伸びる運あり積極的がよい

「ガクブチ」
日用品百貨
卸し問屋
募集
運転免許所有者
委細面談
国旗・国旗玉・旗竿
さかいや本店
平六町目・TEL2485

貴金属・宝石 専門店
★修理は敏速でていねいに調製
製造・直売
高根沢
いわき市平字中町（平支所前）
電（平）6726

春の洋服のお仕立ては
・募集 洋裁のできる方
ファッションルーム 山田
いわき市役所平支所うら 電5619 デザイナー山田昭一

お食事は食堂部をご利用下さい
かつ丼 二五〇円 親子丼 一五〇円
天丼 二〇〇円 玉子丼 一三〇円
出前もしております お気軽においで下さい
割烹 越乃家
いわき市平字三町目 電二八八九・五五八九

安全運転
無線車完備
■電話■
本社 2640
2175～6
好間（平）5372
草野（平）5647

運転者募集
尼子タクシー

耳鼻咽喉科
気管食道科
X線科
大和田医院
院長 大和田郡司
大和田一郎
▽入院応需△
いわき市平字南町 電四五七〇

晴れの門出の記念写真はぜひ当館で…
・出張撮影いたします
岡山写真館
いわき市平南通り
電（平）2923

あすのエネルギーはこのいっぱい！
たいら正宗
ご贈答用にご利用下さい
丸玉合名会社
いわき市平字古鍛冶町 電2453

自動車ガラス
自動車用品
なんでもそろう…
卸小売 安売り
関商会
いわき市平字大町三一 電八六八五

●内科
●皮膚科
●放射線科
蓮沼医院
院長 蓮沼清夫
いわき市平字尼子町（旧尼子橋脇） 電五五二六

酒は
郷土の銘酒
鶴仙
いわき市たいら中平窪
松吉屋酒造店

湯本駅生まれ変わる

改装二千七百万円 駅舎に温泉浴場も

常磐線湯本駅の改装工事は工費二千七百万円。東鉄工業の請け負いで昨年十二月六日着工したが、三十一日完工する。

二十八日仮駅舎から移転をし、同日午後二時から新装駅舎で出札、改札など業務開始した。この新装駅舎は従来の旧駅舎を解体し新築したもので鉄筋コンクリート二階建てで一階は駅事務室、待ち合い室、出札、改札、小荷物、貨物取り扱い所で、三百八十五平方㍍、二階は、休憩室、食堂、会議室、職員温泉浴場つき、百七十六平方㍍。

駅舎に温泉浴場のあるのは全国でも珍しい。観光温泉都市にふさわしい駅舎となった。

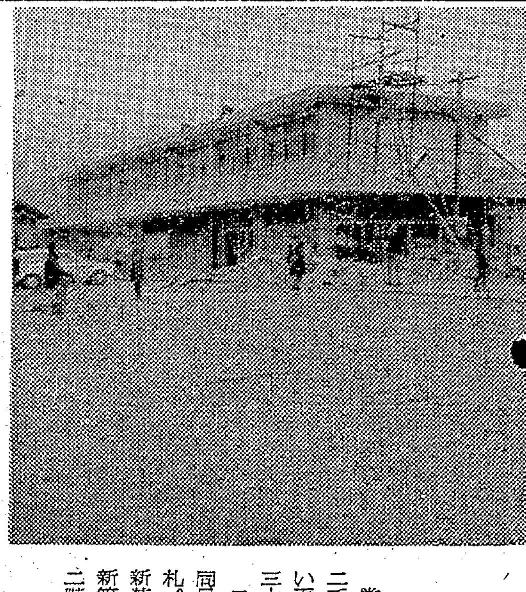

↑【新装なった湯本駅】

酸素溶接器で金庫破り

磐城で20万円盗まれる

いわき市小名浜で金庫が破られ、現金二十万円が盗まれた。犯人は二人以上とみられ磐城署で捜査しているが、酸素溶接器を使って金庫のとびらを焼き切るなど大たんな手口だ。

同市小名浜字吹松、菱光産業小名浜営業所で所内の大型金庫が破られ、現金二十万円が盗まれた―と二十七日朝磐城署に届け出た。

同署で捜査しているが、犯人は二人以上とみられ二十五日夜から二十七日未明の間に侵入、酸素溶接器を使って金庫のとびらを焼き切っており、かなりのしたたか者のしわざとみられている。

同署では最近同市内の平、内郷、常磐地区で事務所荒らしが横行、金庫がつぎつぎ破られており関係者に注意を呼びかけている。

菱光産業には宿直人がおらず二十七日朝、社員が出勤して発見、おどろいて届け出た。

追突してケガ 二十九日午前零時五分ごろ、いわき市平鎌田字小山下二五地内の国道で、同市平鎌田字石名坂一四四、運転手若松博志(四〇)は酒に酔ってバイクを運転、前を自転車に乗っていた同市平中神谷字下知内八五の八、公務員木村博信さん(三七)に追突して転倒、右鎖骨骨折で一カ月半の重傷を負った。幸い木村さんにはケガはなかった。

バイクにはねられ重傷 二十九日午前七時五十分ごろ、いわき市内郷御台境町鶴巻地内の市道交差点で自転車に乗っていた同市内郷宮町金坂五一、労務者松崎正男さん(六七)は、うしろからきた同市内郷高坂町三本杉二九、事務員八代賢一さん(三五)運転のバイクにはねられ、右足骨折で六カ月の大けが。内郷署の調べだと、八代さんの前方不注意。

幼児はねられ死ぬ 二十九日午前九時ごろ、いわき市常磐湯本町字宝海一二六地内で道路に飛び出した同市常磐湯本町宝海一二二、労務者山田浩さんの長男英司ちゃん(三つ)は、同市常磐湯本町宝海一一七、植木商高橋一郎さん(五〇)運転のトラックにはねられ、湯本病院にかつぎ込まれて手当てを受けたが、頭がい底骨折で間もなく死亡した。常磐署の調べによると、高橋さんの安全運転違反と英司ちゃんの直前飛び出し。

こどもの火遊びで火事二件

きのう二むね全焼

いわき市内で二十八日こどもの火遊びによる火事二件があり、住家、物置き各一むねを全焼した。

▽二十八日午後二時十分ごろ、いわき市小川町西小川字上谷地一七、農業佐藤忠男さん(三三)方の軒下から出火、同家木造平屋建て一むねを全焼した。平署の調べでは損害約五十万円。原因はこどもの火遊び。

▽同日午後二時半ごろ、同市好間町小谷作字作畑三七、農業中村大平治さん(四三)方の木造平屋建ての物置きから出火、同物置き三十三平方㍍を全焼して間もなく消し止めた。平署の調べでは損害約十五万円。原因はこどもの火遊び。

かまどの火が大火の原因

磐城署が断定

【既報】二十七日夕、十世帯四十四人の被災者を出したいわき市小名浜字諸廻りの火災原因は、二十八日磐城署で調べた結果、下宿業吉田ヤス子さん(六三)方のかまどの火の不始末とわかった。

同日午後四時ごろ、家人が夕食の準備中、台所を離れたわずかの間に、かまどの火が吹き込んだ強い風にあおられて近くのむしろやたき木に燃えうつり、大事にいたったもの。

寄付 いわき市平荒田目の矢吹盛康さんは二十九日、要ハギノさんの供養に平社会福祉協議会へ三千円を寄付した。

送りオオカミに実刑の判決

猶予中で刑量倍に

いわき市小名浜字船引場三、大工柳内房朗(三三)同市小名浜字隼人一二、クリーニング業金子満(三一)の二人に係る婦女暴行事件の判決公判は二十九日午前十時から地裁平支部で開かれ、藤原裁判長は柳内に懲役三年六月（求刑同四年）の実刑、金子に懲役三年執行猶予三年（求刑同三年）をそれぞれいい渡した。

判決によると二人は二月一日午前一時ごろ、同市小名浜字下町五、簡易料理店"桔梗"＝高田タマ子さん経営＝で酒を飲み、同店の手伝いをしているA子さん(二二)を送って行くと車に乗せ、途中車内で乱暴した。柳内はA子さんの父(四七)にこのことを問いつめられると反対に殴りつけ二週間のケガを負わせた。

なお柳内は二月二十八日、同じく婦女暴行で懲役二年六月執行猶予四年をいいわたされ、犯行当時は保釈中だった。このため柳内は執行猶予が取り消され、合計六年の実刑となった。

ななはま

●…公民館結婚式がとりもった縁結び―久之浜町江之網、小泉幸次郎さんの息子吉司さん(三〇)と原町市上渋佐武田良清さんの娘文子さん(二七)の結婚式は二十六日四倉町公民館で挙行。公民館結婚式はこんどで三組目、新郎、新婦は二組目の昨年三月二十六日の豊田任さんと鎌田信子さんの結婚式のとき、どっちも友人代表で出席してはじめて知り合った仲。

●…その後満一年、こんどの媒酌人豊田武さんの骨折りで晴れの挙式となったもので、司会の石井公民館長もエビス顔。

あす新市誕生を祝う

塚原官房長官らも出席

いわき市の誕生祝賀式は三十日午前十時半から平市民会館に内閣官房長官塚原俊郎氏、県知事木村守江氏ら千六百人が出席して行なうが、これに先立ち午前九時から松戸女子鼓笛隊が内郷～平をドリル行進、高校三百選手が七地区から市民会館前の聖火台めざし、トーチをかかげて継走、午後零時十五分、点火と同時に本社寄贈の風船二千個が参会者からいっせいに青空に放され、郡山自衛隊音楽隊が高らかに演奏、最高潮に高まった市民会館前広場で初代市長大和田弥一氏があいさつする。

いわき市の誕生を祝うため来市した陸上自衛隊松戸女子鼓笛隊は二十九日午後一時半に勿来着、鮫川橋から植田駅前へ、磐城支所から小名川橋、湯本神社前から上町踏み切り、平一中校庭の四カ所で行進演奏、ドリル演奏を行なって前祝いした。

三十日は午前九時に内郷支所から宮入り口、平一町目から三町目を経て平市民会館までパレード、十時十五分に松島航空自衛隊ジェット機がアクロバット飛行を披露する。式は君が代斉唱で十時半に開き、市長式辞、議長あいさつ、県知事賞十四人、市長賞三百六十人の三百七十四人を合併功労表彰する。続いて塚原官房長官、木村県知事らの来賓祝辞があって万歳を三唱、郡山自衛隊音楽隊の演奏に移り、正午に閉会して会館前広場に聖火リレーを出迎え、点火と同時に花火を打ち上げ、参加者全員に渡された五色の風船がいっせいに放されて会場をいろどり、祝賀一色に塗りつぶす趣向。

絵本を寄託 いわき市平字四町目四八、松崎タイ子さんは二十八日、"もう大きくなったので"と絵本など三十冊を平社会福祉協議会に寄託した。

5770 中島安男

出火おわび

二十七日私方から出火いたしご近所にたいへんごめいわくをおかけいたし本当に申しわけございませんでした 深くおわび申しあげます

出火の際はさっそくお駆け付け下され消火にご協力を賜わり、またお見舞いをいただきありがとうございました 混雑にとりまぎれお名前のお伺いもれもあることと存じますので略儀ながら紙上でお礼を申しあげます

下宿業 吉田ヤス子
いわき市小名浜字諸廻り三三 電②二三三九

近火お見舞いお礼

二十七日近火の際はさっそくお駆けつけ下され、お見舞いをいただきありがとうございました 略儀ながら紙上でお礼を申しあげます

長瀬無線電子株式会社
取締役社長 長瀬金右エ門
いわき市小名浜字定西二〇六 電②二二四五

近火お見舞いお礼

二十七日近火の際はさっそくお駆けつけ下され、お見舞いをいただきありがとうございました 略儀ながら紙上でお礼を申しあげます

田山商会 田山通
いわき市小名浜字隼人一一 電②三六二七・四四五九 自宅 電②三九〇五

近火お見舞いお礼

二十七日近火の際はさっそくお駆けつけ下され、お見舞いをいただきありがとうございました 略儀ながら紙上でお礼を申しあげます

有限会社 宮下商会 代表取締役 宮下茂
いわき市小名浜字愛宕下七六 電②二九〇六

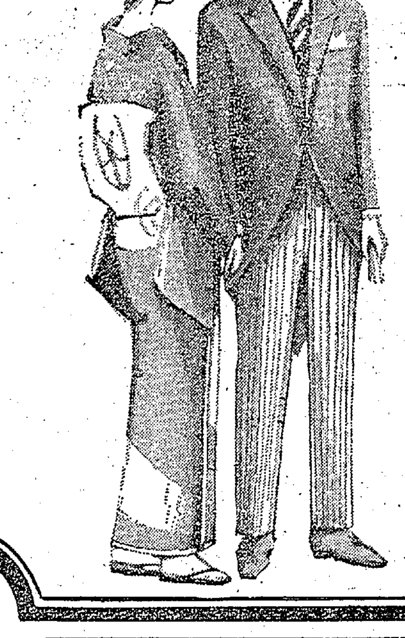

招待状が届く前にそろえておきたいものです

日本一の礼服メーカー ボストーク が58サイズを そろえた オールレ パートリー

ドスキン半礼服三つそろい	¥25,500	初めに3,000円と	2,500円×9回
ドスキンダブル上下	¥24,500	初めに2,900円と	2,400円×9回
ドスキン半礼服三つそろい	¥22,500	初めに2,700円と	2,200円×9回
ドスキンダブル上下	¥21,500	初めに2,600円と	2,100円×9回
ドスキンダブル上下	¥18,000	初めに1,800円と	1,800円×9回

ウールマークが保証する ALL NEW WOOL ボストークの礼服と略礼服

メンズクレジット サンキョウ

平店 平字二町目 TEL・2315・7702
小名浜店 小名浜本町 TEL・②2326

諸橋氏が校門などを寄贈
昌平黌短大　草野心平氏の直筆

諸橋氏

○…いわき市平鎌田山にある昌平黌短大（川西正鑑学長）の正門道路は、コンクリート舗装され、りっぱに完成したが、いわき市平の素封家諸橋元三郎氏（七〇）は"私学振興のために"と校門を寄贈した。

○…校門は高さ一・二㍍、幅二・七㍍あり、大谷石で建造されたもので、題字は同校の校歌作詞者であり、郷土出身の詩人である草野心平氏直筆のもの。また諸橋氏は、このほか同校が至宝としている縦一・八㍍、横七十五㌢もある孔子の画像や草野心平直筆の校名題字を保存するため、額装いっさいを寄贈した。

○…学校法人昌平学校が設立した短大の校名決定については、諸橋氏が"幕府の学問所であった昌平黌につらなる史実的な由緒が明らかであり、昌平黌短大にすべきだ"と積極的に進定したことがあり、斎藤同校総務課長は"諸橋さんは私学振興のためといっておられますが、本当に心から感謝しています。経費は十五万円ぐらいと聞いていますが、さっそく題字は理事室、画像は学長室に飾ります"と感激している。

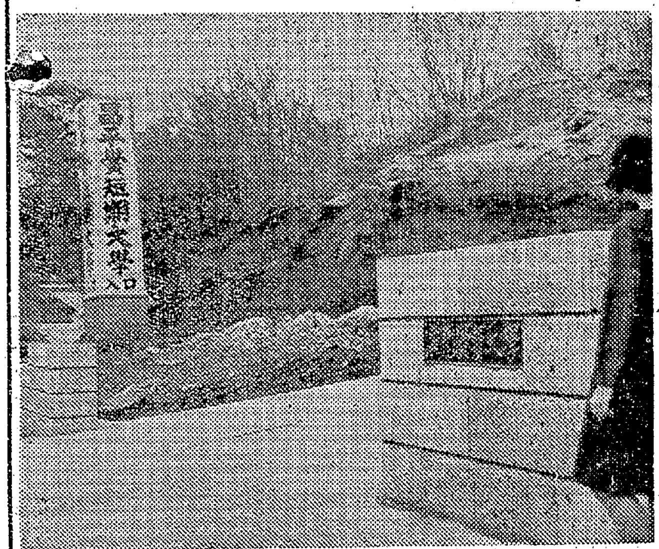
＜諸橋氏が寄贈したりっぱな校門

骨細胞の研究で博士号
平の渡辺さん

いわき市平字八幡小路三八、医師渡辺久次さんの長男、眞さん（三〇）はこの三月福島医大大学院を卒業、博士号を授与された。

論文は「副甲状腺骨膜下移植時の溶骨過程における骨細胞の動態に関する研究」で、三十日、名古屋市愛知文化講堂で開かれる日本医学会総会で研究発表を行なうことになっている。

なお渡辺さんはさる二月に竹林病院整形外科に着任している。

第10回いわき地方勤労者写真展入選作品

二等　『大木を切る老人』　富岡徹也（新日本化学）

▽データ　カメラ＝ペンタックスSU　フィルム＝ネオパンSS　レンズ＝タクマ155ミリ　印画紙＝フジブロ3号　フィルター＝Y2　現像＝D76　絞り＝8　シャッター＝125分1

あすの停電

▽内郷地区＝（9時～正午）宮町舘子、同滝、町田の一部
▽常磐地区＝（9時～16時）上湯長谷の堀ノ内

民報映画案内

※【平】
★ひかり座（五・三〇）メリー・ポピンズ（七・五五）南太平洋（↓30日）
★聚楽館（五・三五）ブルーマックス（八・二〇）唇からナイフ（↓3日）
★世界館（七・一五）若親分を消せ（八・四〇）兵隊やくざ俺にまかせろ（↓11日）
★東宝民劇（六・〇〇）伊豆の踊子（八・二〇）千曲川絶唱（↓14日）
★東宝民劇（六・三八）伊豆の踊子（八・一八）千曲川絶唱（↓28日）
★平日活（六・四八）二人の銀座（八・一六）勝利の男（↓7日）
★東映三夜（六・二〇）海に生きる（七・三二）黄金バット（八・四四）黄金の盗賊（↓5日）
★名画座（七・三五）女道楽（八・四五）肌に泣く女（↓4日）
※【常磐】
★常磐座　黄金バット　黄金の盗賊　大笑い殿様道中（↓4日）
★三函座　これが青春だ　大魔神の逆襲　不死身なあいつ（↓4日）
★常磐日劇　ヒゴーキ野郎　海底世界一周　パタシの鬼軍曹（↓3日）
※【小名浜】
★国際　アルプスの若大将　伊豆の踊子　千曲川絶唱（↓4日）
★日活　二人の銀座　勝利の男（↓3日）
★金星座　集団金庫破り　恐喝遊侠三代（↓4日）
★銀星座　アトランティス征服　盗みのテクニック　テキサス（↓3日）
※【植田】
★うえた館　つるのおんがえし　南海の大決闘　石中先生行状記（↓4日）
★中央館　女郎妻　結婚より同棲（↓4日）
★菊多館　ベトナム最前戦　赤い天使　出獄の盃（↓30日）
★植田ロマンス　さらばアフリカ　黄金の七人（↓3日）

100貨店

入学シーズンになるときまって越境入学についてのゴタゴタがはじまる。この学校よりあっちの学校がいいというので、住所を変更したり、合法的寄留の手続きなどで、越境対策を考える父兄が多くなる。いい学校というのは進学率や環境がよりよいということであろう◆ところが、毎年教職員の異動があり、すぐれた先生が一カ所ばかりに集まっているわけではない。環境にしたところで、各地区のPTAはともに熱心で、それなりに教育効果をたかめる努力をつづけている。はやい話が、義務教育である以上どの学校でも教育の仕方は同じであり、それに、各校独自のすぐれた伝統もあるだろう◆こう考えてくるとどこの学校で学んでも同じわけだが、やはり、すぐれた生徒の多い学校は、自然と先生も積極的になるし、慈母三遷の故事にならって、越境入学がまたさらに輪を描くことになる。こういった利己主義に根ざす現代人の諸悪は、社会の仕組みが変わらぬ以上は続くであろう◆さて、ある商店が店舗と住宅が別々。住宅はねどまりするだけだから、昼間は空屋も同様。そこで郵便物や銀行との取り引き関係などから現住所を店舗のあるところにあらためたが、中学校に入る一人娘がいるので、娘の住所も店舗のあるところに変更せねばならず、教育委員会に申し出た◆実際に娘は以前から下校後は店舗にきて勉強したり、近所の子らと遊んだりしている。これに対し教委では「それは越境のための手段」と釈解したのか変則でもあるから認められないと拒絶。店主は「それじゃ現住所は二カ所になるだろう。学校は正直どこでもいいのだ。なぜ実情をすなおに認めてくれないのか」と、現住所解釈論が話題をよんでいる。（龍人）

豚肉の下坂　好間町　電五三三四

御婚礼家具　各種　勉強で評判の店　丸萬家具店　平信販チケットご利用下さい　店舗　平・四町目　電6633　工場　平・白銀町　電6634

スカッチ　コニャック　タイラ　エデン　電5005

肖像写真　紋付きの着替え一日仕上げ　カラー写真は白黒とも　平のカラー現像所の　アサヒ写真館へ　平・田町　電四三七五

花やかに踊れる　夢の喫茶室　ナイトクラブ　星座　いわき市植田町本町二丁目　電②3871

クリーニング　洗濯・防水　小松崎　平日活前電3343

耳鼻咽喉科　高柳医院　高柳博一　いわき市平駅前　電三八五六

安らかに眠りたい　快い寝室の設計に….　寝装の店　丸榮　いわき市平字中町　旧公会堂前電7686　本店　丸栄製綿株式会社　いわき市草野駅前電5221

産科　婦人科　（入院随時）　高木医院　高木修　いわき市四倉町東三丁目五三　電二三五一

海を渡る銘酒！　清世界（セイセカイ）

いわき市小名浜港　清水屋合名会社　小野義一吟醸

山田胃腸科泌尿器科外科医院　外科　胃腸科　泌尿器科　内科　小児科　院長　山田均　副院長　山田静　いわき市平字下川原　市内バス五色町下車　電話（平）三〇八三

募集　男子販売員　若干名　・年齢30歳までの方　自動車普通免許所有者　・給与は会社規定による　保険制度あり　トラヤパン平営業所　いわき市平字愛川町六の一　電五八七九

募集　ダンプ運転手　二名　20～25歳　通勤　旧平、内郷の方を望む　履持乞来社　堀川砂利店　内郷御台境町旧尼子橋ぎわ　電四六五三

女子工員急募!!　アイスクリーム製造
一、年齢　学歴は問いません
一、勤務時間（二交代制）
▽午前六・〇〇～午後一・四五
▽午後一・四五～午後九・三〇
一、給与　当社規定による
希望者は至急左記へご連絡下さい
岡田乳業株式会社　総務部　人事課　いわき市平字鎌田町一一　電六一五一（代）

営業部員募集　三十歳までの男子　希望者は履歴書持参左記へご来社下さい　福島シャープ電機株式会社平営業所　いわき市平字正内町三九　電八二五一

貸し　店舗▽事務所工場好適建て坪百平方㍍（約32坪）ほか二階　平・才槌小路地下道ぎわ（電二三六一）色川不動産部

トラ　ック運転者及び助手募集▽各一名　いわき市平字正内町（電三八二七）小橋砂利店

新築　貸し家▽六畳、四畳半▽水道、ふろ付き▽場所＝いわき市平中塩　▽連絡先＝電（平）八四九二

美容　技術者およびインターン生募集▽通勤、住み込み問わず▽高給優遇　平・ぎんざ（電七五六五）メイ美容室

旋盤　工若干名▽年齢35歳くらいまで▽社保制度あり　いわき市平字祢宜町　電二〇七二　田辺機械製作所

尋ね　犬▽ポインター二歳茶色三月十四日から不明　発見者に謝礼▽連絡先＝平・白銀町白銀ランドリー　電六〇七二

募集　板金塗装見習い工　若干名　女子事務員一名　内郷・神場自動車板金塗装工場　電五五六二

捨て　場あり▽ただしブロック、コンクリートのこわれ及び土石に限る▽平・八幡小路内▽連絡先＝電（平）四三〇九

尋ね　犬▽シェパード中型、ねずみ色、ナイロン首輪▽20日ごろ不明▽薄謝呈▽平・胡摩沢40（電三四三三）伊藤米店

運転　者募集▽普通車二名、軽四輪一名▽各保険加入▽履歴書持参▽いわき市平・一町目かど（電二二四四）市原商事

急募　▽修理工▽事務員▽外交員　優遇します　委細面談　平中古車センター（株）　電三六七六・七七四六

新築　アパート▽六畳二間、四畳半三間▽台所、便所付き▽バス停近し　▽連絡先＝平北白土字上宮脇　青木

店舗　倉庫つき（車を入れる余裕あり）▽労災病院前国道すじ　▽連絡先＝電（平）八四一四

募集　男子営業部員　二名　年齢不問　機械経験者　普通免許所有者　高給優遇　平字長橋町二七白井産業　電三〇五一