夕刊
いわき民報
発行所 いわき市平字田町63
© いわき民報社
社長 野沢 武蔵
電話(編集)4161 (販売)4162 (広告)4163

木材の百貨店
建築材 内外装用新建材 なんでもそろう
株式会社 丸一材木店

進学志望が六千四百人
定員減で競争率高まる

石城地区中学校、高等学校長連絡協議会は一日午後一時からいわき市内郷御厩町の金谷保養所で開かれ、高校進学希望者の調整を行なった。席上いわき市中学校長会進路指導部(小松藤治郎部長)が調査した"高校進学希望者数"が公表された。

工業関係は倍以上
定員未満が七校十一科

これによるとこの春高校に進学する生徒は県立六千三百六十三人、私立百十五人、平高専百六十九人の合計六千六百四十七人で、これは昨年より千三十八人少なくなっている。またことしは県、私立とも募集定員を減らし、合計で五千八百四十八人としたため、合格率は昨年の七十九・八%より八・一八%上回る八十七・九八%となった。

しかし県立高校の競争率は昨年の一・二四倍より厳しい一・二六倍、なかでも平工機械科は技術者ブームの影響か二・四倍を記録、続いて勿来工建築科の二・〇倍、平工土木科の一・八倍、勿来工機械科の一・七七倍など工業高校はあい変わらず狭き門になっている。一方名門の磐高が一・二九倍、磐女一・三倍と昨年よりやや厳しい程度。

定員に満たないのは勿来工工化科の〇・三四、磐農畜産科の〇・五二、好間高の〇・八五、勿来高商業科の〇・六七など七校、十一科で、これはこんどの調整で平均される。

一方私立校は磐城一、二高とも定員に達していない。平高専は定員百六十人のところ地元だけでも百六十九人が希望しており、競争率は一・〇六倍となっている。

いわき地区高校進学希望者見込み数調べ

		定員	志願者数	競争率
磐高	普通	530	677	1.29
磐女	〃	530	688	1.30
平工高	機械	90	216	2.40
	電気	90	157	1.74
	電子	45	75	1.70
	金属	45	25	0.55
	土木	45	81	1.80
	精密	45	27	0.60
平商高	商業	477	647	1.34
内郷高	普通	530	712	1.34
好間高	〃	212	175	0.82
湯本高	〃	424	614	1.44
小名浜高	〃	265	348	1.31
	商業	106	90	0.85
小名浜水産高	製造	40	62	1.55
	漁業	40	56	1.40
	無線	40	44	1.10
	機関	40	56	1.40
磐農高	農業土木	40	41	1.02
	畜産	48	25	0.52
	園芸	48	55	1.15
	生活	96	82	0.85
遠野高	普通	150	184	1.23
勿来工高	機械	135	239	1.77
	電気	90	96	1.07
	電子	45	43	0.96
	建築	45	90	2.00
	工化	85	29	0.34
勿来高	普通	212	236	1.11
	商業	106	71	0.67
四倉高	普通	212	306	1.40
	水産	40	28	0.70
	家庭	106	88	0.83
磐一高	普通	318	89	0.78
磐二高		318(男106)	26	0.08
平高専		160	169	1.06
合計		5,848	6,647	1.14

四・六米づくり運動
勿来で三日に協議会

いわき市勿来支所農林課は県の施策に基づき新年度から四・六米作り、すなわち十アール当たり四割増収六割の労力を省く集団栽培について話し合いが進められていたが、このほど具体化したので、二月三日午後一時から勿来支所三階ホールで各地区農事実行組合代表者が集まって、集団栽培実施について具体的に協議することになった。

この四・六割省力実施の内容は勿来管内の適地約四十㌶の地積に四月から共同耕作にはいり、やがては共同合理化経営に切り替える計画で県下ではじめての試みだけに注目されている。

大野一小で合同学習発表会 四倉町大野第一小学校では四倉第三幼稚園と合同で三日午前九時から全児童園児の学習発表会を開く。会には父兄を招待する。

市公平委員長に市井氏

いわき市は公平委員の初顔合わせを行ない、委員長に市井茂氏を選出した。

平地区の老人健康診断
20日から三日間

いわき市平地区の四十一年度老人福祉法に基づく老人健康診断は二十日から三日間、暖房完備の平市民会館で行なう。対象は七百二人で、地区別日程次のとおり。いずれも午後一時から三時まで。
▽20日=1区~13区まで二百三十五人▽21日=14~21区まで、二百三十四人▽23日=22区~29区、52、53区、二百四十三人

平で畜産講演会 いわき市平支所では二十七日午後一時から平市民会館で畜産講演会を開く。主題は全国的に不足し高値を呼んでいる肉牛の飼育増産においているが、講師は中央と折衝中。

勿来消防団新型ポンプ車を申請 いわき市勿来消防団(鰀文治団長)の二十分団には現在二台の自動車ポンプが備えられているが、いずれも年数がかかって、故障が生じやすくなったので、新年度にはいってから新型自動車一台の購入予算化を市議会に要請することになった。

空中衝突の蛭田三尉帰る
あす遠野町で葬儀

さる一月十六日夜、徳島沖で訓練飛行から帰る途中、空中衝突炎上して墜落した海上自衛隊第三航空群所属、S2F機に乗っていたいわき市遠野町出身の蛭田重三尉(三)の遺骨が三十一日、同市遠野町上遠野字上滝の実家に帰り、二日午後二時から葬儀が行なわれる。

蛭田三尉は三十四年平工電気科を卒業して海上自衛隊に入隊、四十年十二月には南極観測隊輸送隊に選ばれ、観測船"ふじ"に乗り込み、ヘリコプターで昭和基地の物資輸送に当たったこともあった。

平高専 願書受け付け
きょう午前中は31人

国立平工業高等専門学校の入学願書受け付けはきょう一日から開始された。初日は午後一時現在三十一人が願書を提出した。同校の定員は電機、機械、応用化学、土木の四科各四十人の合計百六十人で、この日の内わけは電機、化学の各七、機械九、土木八だった。

願書の締め切りは十日午後五時まで。第一次試験二十五、二十六の両日、第二次面接は三月八日で、合格者の発表は三月十一日となっている。

湯本三中で校内マラソン 湯本三中は四日午前十時から校内マラソンを行なう。男子は同校~小野田間折り返しの七㌔、女子は同校~梅ケ平折り返しの四㌔コース。

磐城で妊産婦の検診 磐城保健所は七日午前九時から妊産婦の検診を行なう。

磐城一、二高は六日から
入学試験は19日

磐城一、二高の願書受け付けは六日から十五日までで、入学試験は十九日、合格発表は二十四日に行なわれる。ことしからは磐城二高で男子生徒を百六人募集する。

交通安全協にも広報車 常磐
県唯一とハナ高々

交通安全協会常磐支部(白土正饗支部長)は、こんど広報車を購入、連日交通安全を呼びかけての街頭啓発活動を行なっている。

交通安全協に専用広報車のあるのは県内で初めてとハナ高々。新車はトヨペットクラウンデラックスに拡声機を備え、役員と同署交通係が連日交代で交通安全活動に当たっている。

田人農業委員会 いわき市田人地区農業委員会は七日午前十時から田人支所で行なう。

いわき碁楽会成績 いわき碁楽会の例会は二十九日午前十時から常磐湯本町の山形屋旅館で開かれ、林英郎三段が優勝した。①林英郎三段(常磐)②青田彦輔三段(小名浜)③佐々木芳一五段(平)

遠野で体育指導委員会 遠野地区体育指導委員会は十日午前十時から市教委遠野出張所で行なう。

稲の種子モミ配布打ち合わせ会 四十二年度稲種子モミ配布打ち合わせ会は十日午後一時から磐城支所で行なう。

田人土地改良区理事会 田人地区土地改良区の理事会は九日午前十時から田人支所で行なう。

人事消息
◇日本交通公社平営業所所長林利雄氏は東京上野営業所副所長に栄転ときまり三十一日あいさつに来社。出発は六日午前十時四十五分平発、急行で赴任する。
◇同平営業所長に着任した藤村脩徳氏(ながのり)は十一日あいさつに来社
◇福島三区衆院選で当選した菅波茂新代議士は、当選あいさつのため三十日来社。

寸言
▼県立高校競争率は一・二六倍、去年より狭き門。がんばれ!
▼市民体育大会開く。五輪選手をつくるにも、チャンスが第二。
▼きょうから二月、ニッパチとはいやな月。

天気予報 (小名浜測候所発表) 玉半提供 電五〇三二
【今夜】北西の風、晴れ時々曇り山沿いは小雪。
【あす】北西の風、晴れ山沿いは時々曇り。
【海上】今晩あすとも多少風波がある。

あすの暦 2月2日(木)
旧暦12月23日
六曜 仏滅
日出 6・38
日入 17・02
月出 —
月入 10・43
満潮 8・10 22・45
干潮 2・18 15・34

いわき市民体育大会
六月に二千の選手集め

いわき市の発足による第一回いわき市民体育大会を六月初めに挙行することになった。ことしは県体育大会が七月末からいわき市で行なわれるだけに、いっそう市民スポーツの祭典は意義深いものになろうと期待されている。

市民の健康づくり
四日間の日程

いわき市の市民スポーツは、合併前まで十四市町村ごとに小中学校の運動会におんぶしてバラバラに行ない、種目ごとの石城地区大会はあったにしても盛り上がりはみられず、お家芸の重量挙げを除いては年々低下する傾向にあり、スポーツ界の衰微は悩みのタネだった。

新市の誕生によって一本化が実現することになった。これは東京オリンピックを契機に全国的なスポーツの隆盛が叫ばれたと同様、市民体育大会を毎年実施することによって地区スポーツの振興、人材の発掘に大きなプラスになると、関係者は早くも同大会の開催を前にトレーニングの強化練習スケジュールをたてている。

市でも市教委から要求のあった開催費三十万円の当初予算化を内定しており、市民の健康づくりをかねて積極的に事業の推進をはかり、市営球場、市営テニスコートの新設、市民プールの充実を図るほか、来年には県営グラウンドの誘致を進めるなど施設の充実にも前向きの姿勢でのぞんでいる。

いわき市体育協会(大和田弥一会長)の計画では、市民体育大会は六月初に四日間の日程で行ない、県体同様二十五の全種目を掲げ、二千人以上の地区代表選手が参加する大規模なものにする予定で、出場選手としても県体出場をかけ、さらに県体優勝から団体出場へのコースをめざし、参加がいのある催しだけに張り込み方は大きい。

秋田清酒
新政
アラマサ
植田駅前通り TEL3045
酒のヒロヤ

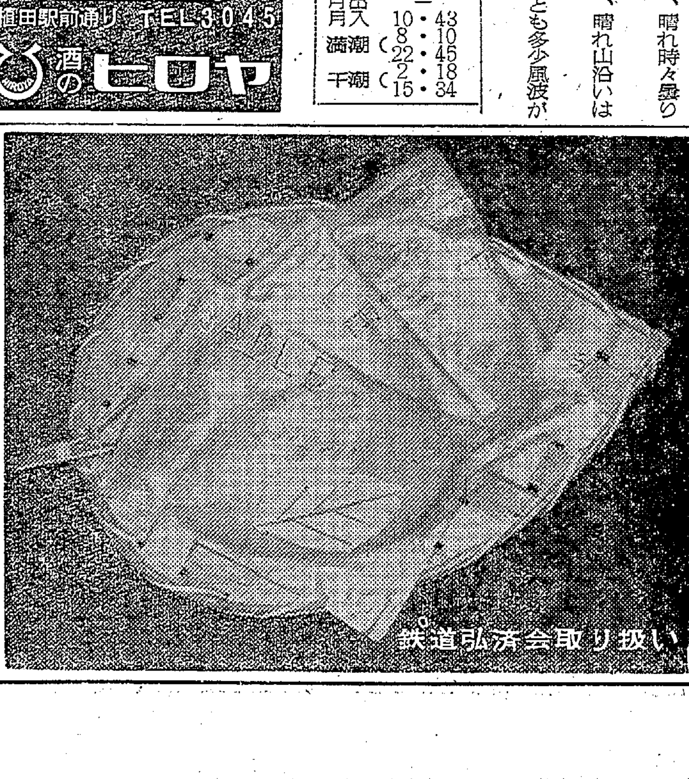

第16回全国菓子博覧会・名誉無鑑査賞
味覚と郷愁をそそる…銘菓
いわきのカラッ風
菓司 泉屋
平・五町目 TEL・3077

市長指示で全面実施
身障児手当て、敬老年金

大和田市長は市民福祉の不均衡、格差の是正、新市一本化を貫くため、第一段階として十四地区でマチマチに実施している敬老年金、重度身体障害児手当ての全面実施を強く指示し、四十二年度当初予算の市長査定でもその計上を決めた。これで支給額の高低はあっても、この四月から該当者への全面支給が市議会の議決を経て決定することになった。

敬老年金の場合は、これまで実施していなかった五地区の八十五歳以上のとしよりに年額三千円を支給することとし、支給額、支給年令、支給回数などマチマチな現行制度はタッチゾーンが解消するまで混乱をさけて現状維持とし、解消後に一本化することにした。

重度身障児手当てについては現在実施している平、磐城、内郷以外の十一地区でも年額三千円を支給するよう統一することに決め、大和田市政が第一義とする新市の一体化をまずこの二福祉事業から解決していくことになったもの。

愛の募金が11万円
平飲食業会　精薄児施設に配分

知恵おくれの子供たちに愛の施設を—といわき市平飲食業会(金子松男会長)では加盟三百六十店に"善意の箱"を備え付け一般の協力をもとめていたが、三十一日午後一時から同業会事務所で金子会長ら業会幹部と報道関係者が立ち会い開函した。愛の募金箱はつぎつぎ開けられ、一円貨、十円貨が山と積まれたが、なかから千円札が二枚も出て関係者をよろこばせた。募金総額は十一万二千六百二円に達し、同業会では十日ごろ平一小の斎藤学級と同五小の慶の実学級、同三中の実務学級にそれぞれ贈ることにしている。

同業会の"善意の箱"はことし初めて行なったものだが、予想以上の成果に関係者をよろこばせている。なお愛の募金はこんごも年一回続けることになった。

金子飲食業会長の話＝地元の特殊学級に子供たちのほしがる施設を贈ろう—ということで全業者の店舗に"善意の箱"を備え付けたが、理解ある人たちの協力で期待した以上の金額に達した。さっそく子供たちのほしがる物を学校側と打ち合わせて十日ごろまでに贈りたい。また"善意の箱"はこんごもみなさんの協力をもとめて続けたい。

←【山と積まれた愛の募金】

第三次計量器検査　いわき市は計量器検査を受けられなかった業者のため、次の日程で第三回計量器検査を行なう。6日午前10時平支所(20人)7、8日午前9時から平支所(50人)

あすカマボコ診断の報告会
水産会館会議室

いわき市のカマボコ経営診断報告会は二日午後一時から平谷川瀬の水産会館会議室で開き、県診所協会長玉山勇、全国カマボコ研究所長山本常治の両氏が診断結果を説明、勧告する。

全国漁村の活動実績発表会
箱崎さんが出場

全国漁村青壮年婦人活動実績発表大会は、きたる二十一日から三日間、東京都千代田区平河町、日本都市センターでひらかれるが、本県からは、県小型底曳代表の箱崎武さん(四九)＝いわき市小名浜字御殿後＝が出場、小型底引漁業の省力化について体験を発表する。

平の未点灯農家は四戸　いわき市平地区の未点灯農家は次の四戸だが、いずれも自己負担能力がなく、総事業費は百四十万円が見込まれている。豊間字入山、上荒川字草木、下山口字小室、四ツ波字藤ケ岡の各一戸だが、県市とも導入費用について再検討することになった。

磐城で農業技術者連協　いわき市磐城地区農業技術者連絡協議会は六日午後一時から磐城支所で行なう。

あんば信仰など
明朝、総合テレビで放映

総合テレビではあす二日午前七時二十分から三十五分まで"県民の皆さんへ"の時間に、『いわきの民間信仰』と題して、NHKいわき放送局の大西アナが四倉町の郷土史研究家和田文夫さんと対談、解説してもらいながら「各浜のあんば信仰」「安産を祈る十九夜講」「しんめい信仰」など、古くから伝わる民俗について放映する。なお再放映は同日午後一時五分から二十分まで。

"あんば"という風習は、漁夫には決まった公休日がないので、自分の船や他人の船の船具をかくし、船足を止め、公然と休みをとる習わし。

競輪開催地の市議会議長会　全国競輪主催地市議会議長東北、北海道ブロック協議会は七日午後一時から磐城市民会館で開く。

台湾から漁具注文
本多さん考案の揚縄機

このほど県水試から兵庫県水試気付けで、中国台湾省基隆市水産試験所長の鄧東山氏あて漁具の"福水試ラインホーラー"(超小型揚縄機)を一台発送した。去る二十三日試験船で日本にやってきた鄧氏が、入港地の横浜から同水試に電話で「神戸港に回航、待っているからラインホーラーを送ってほしい…」と揚縄機を注文してきたもの。

この漁具は、数年前、同水試の研究員本多真寿氏(三七)＝水産部専門技術員も兼務＝が考案、いままでは、県内ばかりでなく、関東、関西、九州地方などにも普及、小型漁船が使っている。鄧氏は、どこで同機のすぐれた性能を知ったのかわからないが…。ともかく福水式揚縄機は外地にまで進出したわけ。

"四・六米づくり"に参加しよう
県事務所でチラシ配布

県では四十一年度から四・六米づくり運動(四割増収、六割省力)を始め、ことしは二年度を迎えることになるが、県いわき事務所ではいわき市内の全農家一万五千七百二十九戸に"四・六米づくり運動、みんなで参加しよう"と書いたパンフレットを配布している。

四十二年度の努力目標は①健康な土を作るため、十アール当たり珪カル百五十キロ、溶性燐肥三十キロ、石灰窒素、稲わら、堆肥など千キロを施す。特殊地帯については含鉄資材二百キロを施用②病害虫防除については、徹底を期すためにも委託防除を推進する③土地基盤整備事業は計画的に実施するの三点を掲げている。

またこれらについてはいわき農業改良普及所やいわき病害虫防除所、いわき市役所、各支所などで相談に応ずることにしている。

あすの停電
▽内郷地区＝(8時半～16時)宮町一円

くらし随筆
本当のご馳走
竹内奈保

先日、東京で友人たちと"すみやきの店"というのに行った。"すきやきの店"ではない。

◇

鳥の皮、もつ、こんにゃく、生あげなど、実に庶民的な材料を炭火で焼いてたべる。やき鳥のセルフサービスのようなものだ。マスターをはじめ、店員さんたちは絣の着物に前掛け姿、壁に大きく、おみそ汁は何杯でもお代わりいたします、と書いてあった。満員の店内では、立ちのぼる煙をはさんで、みんな談笑している。この店の、おふくろの味といったものが受けているのだろう。

自宅にお客様を招くとき、主婦はどんなご馳走をしてよいかと迷う。そして、むりをしながら、さしみにとんかつに…と宿屋の夕食のようなものをならべ、あれで満足してくれたかと心配し、あゝこんなにお金と神経を使うなんて、お客様はこりごりだわと思う。相手にケチだと思われないような品々をならべ、それで自己満足しようとする。もてなすことについての信念がないから、気が弱くなる。

ご馳走はなくとも、すみ焼きの店のように、ひとつの分囲気があれば、人は集まって来る。家庭でも、もてなす心さえあれば、相手によっては満足してくれると思う。台所の野菜籠の中の大根を、ふっくらと真心こめて煮上げれば、それはりっぱなご馳走だと思う。魚を焼いたり、肉をいためるよりも、この方が手もかかるしむずかしい。

◇

時と場合で、いわゆるご馳走をならべるのもよいのだが、大根一品のもてなしにも、自信の持てる心境になりたい。(常磐湯本町・主婦)

市況

魚類
(三十一日午後—一日正午)一日は各港ともセグロイワシが出回った。

【小名浜港】巻網船三カ統　底引船二十五隻　小型船二十二隻
▼セグロイワシ　五千キロ　四一—三〇
▼トウジン　三千九百八十キロ　三〇—一〇
▼水タコ　三千百キロ　七〇—三五
▼サメサカレイ　二千キロ　一〇〇—三五
▼アンコウ　千五百キロ　一八〇—一五〇
▼ナメタ　七百五十キロ　三六五—一五〇
▼ヤリイカ　五百五十キロ　二四〇—一五〇
▼マイカ　五百キロ　二四〇—二〇〇
▼サヨリ　四百キロ　八〇〇—五五〇
▼ドンコ　六百三十キロ　一一〇—三五
▼メヒカリ　三百五十キロ　六五—五五
▼ヤナギ　三百キロ　一〇〇〇—三〇〇
▼ニクモチ　二百キロ　二四〇—一〇〇
▼ノドグロ　百キロ　三二〇—一〇〇
▼小アカジ　百キロ　三〇
▼アナゴ　千キロ　四〇〇—二〇〇
▼イシモチ　四百キロ　二三〇—二三五
▼マタコ　三百五十キロ　二二〇
▼ムシカレイ　二百五十キロ　四一〇—二六〇
▼イシダカレイ　二百キロ　一九〇—一二〇
▼ソゲカレイ　百五十キロ　四五〇—三〇〇
▼ヒラメ　百キロ　一〇〇〇—七五〇
▼サルエビ　百キロ　五〇〇—二〇〇

(三十一日午後)巻網船九カ統
▼セグロイワシ　十三万二千キロ　四五—三〇

【江名港】巻網船一カ統
▼セグロイワシ　千五百キロ　三九

【中之作港】巻網船三カ統　カニカゴ船一隻
▼セグロイワシ　一万千キロ　四二—二六
▼イバラカニ　三千三百七十二匹　一〇〇〇—二〇〇(匹)

野菜
▼ホウレン草　二五—一五(束)
▼菜類　一六—一〇(〃)
▼白菜　二三—一〇(キロ)
▼ニンジン　三五—一〇(〃)
▼ゴボウ　六〇—一五(〃)
▼大根　二〇—五(〃)
▼ネギ　四〇—一五(束)
▼タマネギ　七八—四五(キロ)
▼キュウリ　一七五—一五〇(〃)
▼タマナ　三五—二〇(〃)
▼サツマイモ　三〇—一五(〃)
▼ナガイモ　七〇—四〇(〃)
▼バレイショ　四〇—二五(〃)
▼サトイモ　六五—四〇(〃)
▼ニラ　二七—二三(束)
▼モヤシ　二五(キロ)
▼シイタケ　二七〇—二〇〇(〃)
▼玉子　一五—一二(コ)

果物
▼リンゴ　七〇—四五(キロ)
▼ミカン　一一〇—四五(〃)
(丸平青果市場調べ)

くすんだ冬のマチで美しくひきたつ
個性的なラインに仕立てる店
・募集　洋裁のできる方
ファッションルーム　山田
いわき市役所平支所うら　電5619　デザイナー山田昭一

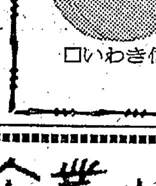
24時間ポカポカ
ナショナル(黄金)カイロ
□学生さんの間で大人気□乾電池で簡単確実に点火□軽くてコンパクトなデザイン□￥585
□いわき信販チケットの店　木田電気商会
いわき市平・ぎんざ角　電4008

■土のかおり高い中南米の響きを贈る店
中南米音楽珈琲　パラドス
平・かじ町　電3607
■第1・第3日曜定休

南国の味
ハワイアンドーナツ
ここに夢が……南国の味——ハワイアントリオがお待ちしています 常磐ハワイアンセンターへどうぞ!!
ハワイアンセンタ一優待券の取り扱いをしております
￥100
松月堂

ポンコツ車
高価に買い入れます　ご一報あればさっそく参上いたします
誠実がモットーの　株式会社　吉田解体
いわき市平字尼子町　電三七一七・七八四七

企業と繁栄の鍵
保証と責任
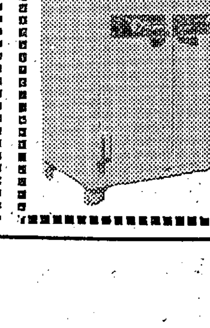
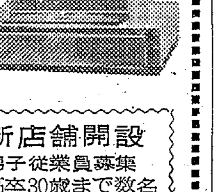
◇金銭登録機
◇耐火金庫
◇記録計算機
◇金庫室防火鉄扉
◇ロッカー・キャビネット
◇スクール机椅子
◇電子計算機
新店舗開設　男子従業員募集　高卒30歳まで数名
萩金庫商会
平・30米通り　TEL・2631／3352

越　フジコシ
女学生さんに大変モテるんです
新館一階婦人洋品売り場のジュニアコーナーは学生さんに大人気　特にコール天ブレザー　セーターはひっぱりダコです
コール天ブレザー　九八〇〇円
タートルネックセーター　九八〇〇円
シシュウ付きブラウス　七八〇〇円
トックリセーター　九八〇〇円
カーディガン　一一〇〇〇円
ツイルブレザー　一四八〇〇円
募集　夜警係　婦人服販売係

文化

カット・平一中但野博貞教諭

郷土史家 諸根樟一について

地方史研究員　永山義明

今日における地方史（郷土史）研究熱は今や頂点に達したかにみえる。年々刊行される全国市町村史は小冊子から会津若松史全十三巻（刊行中）のごとく質量ともに他の追随を許さない豪華版まで枚挙に暇がない。かかる現象は中央における歴史学界の動向と無縁ではない。

言うまでもなく戦後における歴史学の進歩はどう目に値するが、その推進的な役割りを果たしたのが中央の学者たちよりもむしろ全国地方史家の人びとである。これら名もなき史家の提供した新資料によって日本歴史学は一歩前進したと言えるのである。

戦前の皇国史家はいわゆる郷土史家を軽視して、彼らの著作学問に一べつもあたえず抹殺した。もちろん彼等にもしばしば陥りやすい視野のせまいお国自慢や懐古趣味にとらわれた欠点もあったが……。さて地元いわき地方における郷土研究の歴史もながく、その間卓越した研究者が輩出した。

近代に至って諸根樟一、矢代義定、高木誠一、大井川幸隆など。中でも大正末期から昭和初期にかけて活躍した諸根樟一の業績は特筆に値する。大正十一年関西から帰って、郷里川部勿来塾を創設、月刊「郷土文化」を発刊以来その主なる著作をあげただけでも「福島県政治史」「磐城郡町村史」「磐城資料図版集成」「飯野及び国魂史料文書」ほか十数冊に及ぶが、取りわけ「福島県政治史」上巻は福島自由民権運動の基本図書として学界において高く評価している。

したがって今日の史家が彼の著作を除外して磐城の歴史を論ずることはできない。友人佐藤久弥氏などかねてより彼のなした仕事の再評価、再検討を強く主張しつづけて来た。ところがこれほど著名な諸根樟一ではあるが、その人物について、著作活動の社会的経済的背景について案外知らない人が多いのはどうしたことか？断片的には平五町目の諸橋さん（三猿文庫）という郷土史に対する良き理解者、物心両面の後援者の存在が彼の仕事の土台となっていることなど、思うに地方の一篤志家としていわき文化史上、諸橋さんの果たした役割りは絶大である。

出身が勿来であること以外は余り知られていない。彼がいかなる動機で郷土研究を志したか、だれの影響指導を受けたのか、また参考としたホウ大な資料のゆくえ、調査方法などに至ってはもちろんのことである。私は日ごろそのことを非常に残念に思っていた。

地方史研究が脚光を浴びている現今、諸根樟一の人と業績を新たな角度から明らかにすることはあながち無意味なことではなく、いや彼の足跡をたどることによって、その成果を発展的に断承しうる手がかりになるのではあるまいか。手はじめに二、三の先輩に聞いてみた。それぞれに彼の仕事は認めていたが、かなり批判的な意見もあった。大井川幸隆の諸根批判のことも初耳であった。学問的基礎を持たない郷土史家の通例として、歴史眼の欠如、資料の取捨選択の不手際、ひとりよがりな論法、その他さまざまな欠陥はあったかも知れぬ。

だが彼にとっての不幸事は人格的な問題が多く、蒐集した（主として借り集めた）資料を独断で処分してしまったこと。さらには昭和三年十二月不可抗力とは言え、彼の自邸即の住居類焼の際、借り受けた飯野神宮近世文書を灰じんに帰した事件も聞いた。後世の史家にとってかけがえのない資料を散逸させた責任は大きい。不運な火災事件以後また東京に戻り、諸橋さん、清光堂書店の援助で著作活動を続けることになる。

昭和二十年十月、歳月を費やした「吉田松陰東北遊歴論纂」の刊行が最後の仕事となった。しかしながら彼の晩年は昭和初年のあの花々しい得意絶頂の時代とはうらはらに不遇であったらしい。戦後まもなくその東京目黒の自宅でその（注一）多くの生涯を終えたが一郷土画家の大平華泉は諸根は盲になって死んだと伝えている一

今日彼の著作の数々は入手困難な希コウ本として史家たちの書棚の上で異彩を放ちあたりをへいげいしているのである。

今回私は彼のほんの一面を知り得たに過ぎないが、その功罪論はともかく郷土史家として恵まれなかった郷土研究に東奔西走、その精魂をかたむけたすさまじい執念と言うか、その気はく心にうたれた。後日機会があれば彼の詳細な著作年譜の編さんをかね、諸根樟一とその時代について私なりに掘りさげてみたいと思う。

（注）彼は東京目黒で小さな本屋をやっていたらしい。

☆

☆

冬の肌の手入れ

クリームでマッサージを…　油分と水分じゅうぶんに

肌あれの目立つ季節です。ちょっと手入れをおこたりますと、肌がかさついたり、小じわができたりしてしまうおそれがあります。そこで、これからの肌の手入れのポイントを！

近ごろでは、室内の暖房がゆきとどき、あたたかくなっていますが一歩外へ出ますと冷たい風にうたれます。こうした内外の温度の急変のため血管の働きがにぶくなり、血行もスムーズでなくなり、これが原因で赤ら顔や血色のムラが皮フにあらわれることになります。また、冷たい風に吹かれて肌のあぶら気がうばわれ、肌がカサカサになり、小じわもふえてしまいます。ですから、これからの肌の手入れのポイントは、肌に水分とあぶら分をあたえること、血行をよくすることにあるといえましょう。

ふだんの手入れには、肌に張りとつややかさをあたえるマッサージ・クリーム、ドルックス・クリームなどをつけ、よくマッサージすることが大切です。そして、水分をあたえるためには栄養化粧水を、あぶら分をあたえるにはナリシングをもちいるとよいでしょう。

夜はかならず洗顔クリームで肌の汚れをすっかり落としてから、マッサージクリームでよくマッサージし、しっとりとする化粧水をつけておきます。また、血管の運動をうながす女性ホルモン入りのクリームをつけなければなおよいでしょう。

なお、肌の手入れは外がわばかりでなく、内がわからもすることが大切です。つまり、ビタミンB2やCなどを内服するのも効果的ですし、食物も油分のあるものをたくさん摂取するのもよいといえましょう。もっとも、冬はどうしても運動不足になりがちなので、ゼイ肉がつかないように、適度に運動することも忘れてはならないことです。

許せない愛情のない体罰

子供に体罰を与えるのは愛情を体で受けとめさせるためだと言われます。しかし教師がほんとうに愛情を持ってそれができるかどうか疑問であろう。

ある小学校では先生が週番の生徒を、顔が紫色にはれるほどなぐった。母親は激怒していたというが、一般的にこうしたことを耳にした場合、父兄は先生の肩を持って、なぐられた子供がワンパクであったとか、デキが悪いのだから仕方がないと言ってすませてしまう。この場合も真相は週番の生徒が、なぜかあるクラスの生徒たちが静かに掃除していたにもかかわらず、いつわって放送したからというのであった。なぐった当の先生は常日ごろからまじめな誠実な先生として評判が良かった。だから体罰が許されていいと言うのは疑わしい。

現に同じクラスの子の母親は自分の子がなぐられたのなら許さないと言っている。いずれにせよ子供の心を傷つけるような言動は子供を非行にも犯罪にも追いやる。なぐってしまう前に、自分の怒りにまかせて行き過ぎを反省することを切に反省していただきたいと思う。

（いわき市江名・主婦・紙上置）

読者の声

住所・職業・氏名・年令を明記六百字以内

最高裁判事の詳歴報道せよ

名・36歳）

最高裁の判事の不信任投票が衆院選といっしょに行なわれた。並んだ名前を見ても、だれがだれやらさっぱりわからない。残念ながら白紙投票をした。築いたことにはだれでもいいからひとりの人の名前に×印をつけて来たという人も何人かいた。偶然にこんな票が集まって不信任ということになったら、日本国最高裁の判事も何もあったものではない。なぜマスコミはそっせんしてこの批判なり、評価なりをしなかったのか。

衆院選のどさくさにまぎれて司法、行政、立法の国家統治権のひとつをないがしろにしていた自分もさることながら、マスコミの不親切を残念に思う。

（いわき市平・会社員・大町賢・23歳）

植田にポプラ並み木できる

いわき市錦町地内の田圃地帯に建設される十条製紙工場敷き地周囲に数千本のポプラの苗木が植樹されてからはや四年にもなるが、工場がまだ建設されないのでことしもまたのびて来年になるのではあるまいかと取りざたされています。ところが十条製紙工場ではポプラを植えた地帯は道路と排水路に編入することに変更になったとあって、せっかく成長したポプラを希望者に分譲すると発表されや、あっちこっちからわんさと希望者が現われたようです。

まず勿来支所の都市計画課が二十九日数十本のポプラを植田公民館前の児童遊園地の周囲に植樹した。この企画に刺激された旧後宿の町内会も近く総動員でポプラの木を掘って町内の両側道路に植えて、ポプラの並み木通りを造ることになったというから、ほかの町内会もこれにならって植樹し、勿来支所管内の町並みはすばらしポプラ街として名所となる日も遠くはあるまいと思います。

（いわき市植田町台町通り・会社員・村山吉太郎・45歳）

技術家庭科教育の振興を

現在学校教育の中でもっともおろそかにされているものは技術、家庭科でしょう。これは教育者間だけでなく一般父兄も痛感しているものと存じます。このため口だけが達者でボタンひとつつけられない女の子、クギひとつまともに打てない男の子が数を増して何でも人にやってもらいたい人間ができる原因になっているようです

先日二十二日付けの夕刊紙上に四倉高校において行なわれた学力向上の研究発表会の記事が出ておりました。その中に特別研究発表として、小林英子先生の「家庭科学力不足の生徒に対する向上のための実践的研究」が出ておりました。ついてはその内容をもっと詳しく紙上にのせていただきたくお願いします。

（いわき市平・主婦・愛読者）

四倉高校小林教諭から回答

「家庭科学力不足の生徒に対する向上のための実践的研究」について四倉高校、小林英子教諭に聞いて合わせましたところ、内容が実例を使用している関係上、紙上に発表することは誤解を招きやすいのでさし控えたいとの返答がありました。もし相談したいことなど、同じ悩みを持つおかあさん方などがいらっしゃればいつでもお会いして話し合いを持ちたいとのことです。

（編集部）

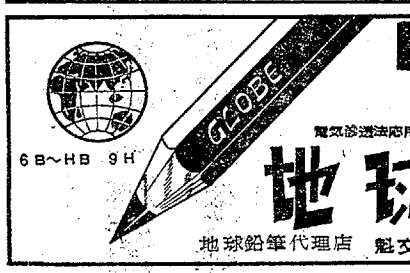

生命は芯です　芯が特許です
古い伝統と新しい技術が
生み出す最良の品
電気探透法応用芯
地球鉛筆
製図用　事務用
速記用　学習用
色鉛筆　特殊用
地球鉛筆代理店　魁文堂本店　TEL・2313

手づくりの味
いわきあられ
電（平）三九二二
味覚堂

フミヨサン　ハナミサ　ゴゴコイ
電2343　8733　5551
常交
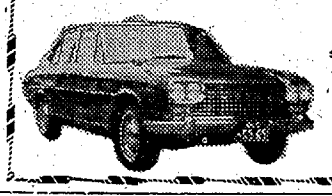
安全運転で信用ある
常交タクシーを
ご利用下さい

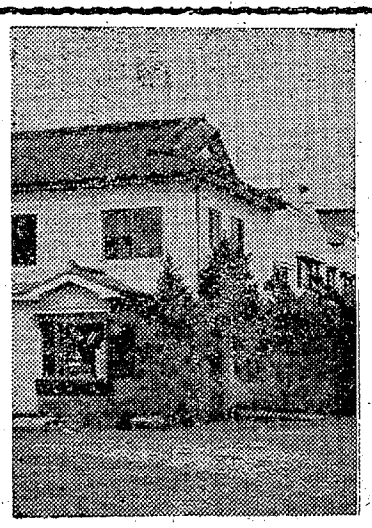
舞台付き宴会場完成！
ご結婚式場に
ご披露会場に
ご利用下さい
＜百名様まで申し受け＞
山徳ホテル
山本トクエ
いわき市平字尼子町　電3730・3859

合理化した楽しいお台所！
流し台　調理台　ガス台
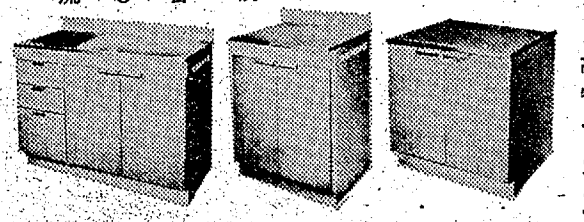
ステンレス製品各種
とりそろえました
高級三点セットから
特価、お買い得まで……
サンキョウ
ホームライン
三点セット
¥66,000を¥55,000
サンキューアルミニウム
ナスステンレス・ミカド
サンウエーブ・白鳥印
お台所用品のご相談は……
大谷建材店
いわき市平字紺屋町　電4834（代）

NHK 第一 1340KC

6・05	じょうずな話し方〜生活と話しあい〜
15	家庭音楽会
7・00	ニュース▽ニュース解説
30	上方寄席▽漫才「詩とロマンス」「お笑い女の魅力」
8・03	ニュース特集／記者座談会／時の動き
9・15	趣味の手帳＜南極不便利帳＞村山雅美
30	科学千一夜〝くしゃみさまざま〟
10・10	スポーツニュース
30	音楽夜話〜行進曲集〜
11・05	夢のハーモニー「そよ風と私」「スイート・レイラニ」ほか

NHK 第二 1540KC

6・00	そろばん教室「5級標準テスト」
20	基礎英語
40	英語会話
7・00	ラジオ農業学校「りんごの新植」井藤正一
15	続基礎英語
30	中学生の勉強室「数学」小林隆一
8・00	通信高校講座①現代国語②生物③数学④英語⑤家庭一般⑥数学⑦倫理・社会
10・35	通信高校講座「数学Ⅰ入門」
11・00	フランス語入門
20	ドイツ語入門
40	大学講座「文学」広末保

ラジオ福島 1060KC

6・00	アタック・オン・ポップス
10	中学生力だめし▽国語
30	ラジオニュース・ネットワーク
45	歌のカレンダー
50	夜のディスクライン
7・00	歌謡曲でぶっとばせ
55	虹のメロディー
8・00	フォーク・タイム
30	コロムビア・アワー
9・00	P盤アワー
30	ミュージック・イン・ナイト
45	想い出のメロディー
10・00	ヤング・ヤング・ヤング　司会前田武彦
30	ミュージック・イン・ハイフォニック

総合テレビ ④

※印はカラー番組

6・00	あすは君たちのもの▽川柳はことばのつばさ
25	みんなのうた
30	風のある街
7・00※	きょうのニュース
30	生活の知恵「響く」▽警視庁科学検査所　町田欣一▽文部省初等中等教育局調査官　江守賢治ほか
8・00	あしたの家族「記念」佐野周二ほか
9・00	ニュース▽ニュースの焦点
40※	音楽は世界をめぐる「しあわせの空に手を」
10・30	時の動き
11・10	経済展望
40	夜のアルバム

教育テレビ ⑩

※印はカラー番組

6・00	英語会話「なつかしい東京」
30※	みんなの科学「ドーナッツ型の世界」
7・00	ピアノのおけいこ
30	技能講座「簿記」
8・00	教養特集「労働組合と産業政策」
9・00	通信高校講座「英語」
30	通信高校講座▽日本史
10・00	通信高校講座「古典」
30	通信高校講座「英語」
11・00	通信高校講座「数学Ⅰ入門」

じゃんがら

福島テレビ ⑧

※印はカラー番組

6・15	ロボタン「さいみん術はべんりだな」
45	ニュース・フラッシュ
7・00※	ジャングル大帝進めレオ「機関車そうどう」
30	マイ・チャンネル！「大村こんでいこう」荒木一郎　由利徹ほか
8・00	若さま侍捕物帳「人情活殺剣」市川新之助　佐々木愛ほか
9・00	あなた出番です「陽気にいこうぜ」ゲスト島和彦　木の実ナナ
30	ああ！夫婦「婿の座」有島一郎　月丘夢路
10・30	ドラマ「おもろい夫婦」渥美清　中村玉緒　柳家金語楼ほか

FM放送

☆印はステレオ番組

6・05	夕べのひととき＜ディスク・ジョッキー＞
7・00☆	ステレオコンサート〜クラシック名曲シリーズ〜解説菅野浩和
9・15	名作劇場「金と銀」加藤和夫　山東昭子　野中マリほか
10・00	イングリッシュアワー▽人的資源と人間能力の開発▽はやい話し方
40	朗読「退屈な話」〜チェーホフの作品から〜芥川比呂志
11・05	夜のしらべ　歌劇「ローエングリン」から前奏曲　楽劇「神々のたれがれ」から　ジークフリートの葬送行進曲

ききもの

◇科学千一夜
〜第一・夜9・30〜

くしゃみさまざま

一回のくしゃみで飛びちる粒子の数はおよそ十万個。その中には今はやり風邪ウィルスをはじめ、さまざまな細菌がふくまれている。人ごみの中に出る機会の多い都会人は、こうしたくしゃみや呼気（吐き出す息）によって汚された空気を吸っているわけで、風邪がなかなか治りにくい原因も、この辺にあるといわれる。だから外国では、人前でのくしゃみは絶対に失礼といわれるのも、こうした理由によって科学的に裏づけられているわけである。

今夜は、くしゃみによる飛沫感染をとおして、風邪の原因になるウィルスの話、アメリカに多いくしゃみが止まらないくしゃみ病、くしゃみとうわさの関係、日本人の笑いに登場するくしゃみなど、さまざまなくしゃみの話題で構成する。

話＝大阪市立大学教授　山本磐ほか。

みもの

◇あしたの家族
〜総合・夜8・00〜

記念

小出家の末娘、留美は高校の受験勉強で忙しい。ところがお人好しがわざわいして、この大切な時期にお荷物を背負ってしまった。勉強する環境に恵まれない同級生の伊知子を家に呼び、いっしょに勉強することになったが、伊知子の学力は低く、留美に迷惑がかかってきたのだ。

かといって断わるわけにもいかない。留美はがまんした。しかし母の朋江は気が気ではない。ついにこらえ切れず、やんわりいや味をいい、伊知子を追い帰してしまう。父の彦治は、母親のエゴイズムを責め、留美も朋江の勝手なふるまいに怒る。

そんなある日、留美は上田という就職組の生徒と知り合う。彼は進学組が協力しない卒業記念アルバムの作成をひとりで担当していた。

留美は、高校進学よりコックの見習いとなり、大きな夢に突進しようとする上田をみているうちに、受験、受験と必要以上に神経質になっている自分に気がついた。そして朋江には黙って、アルバム作成を手伝うことにする。

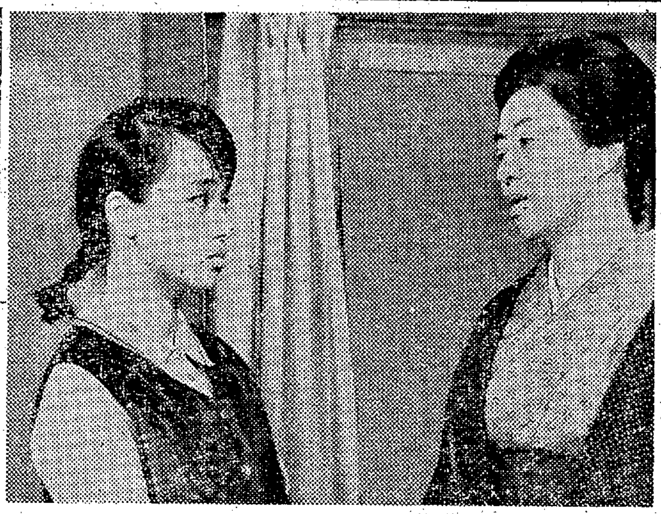

留美は母・朋江の勝手なふるまいをおこる

◇新番組
〜福島・夜10・30〜

おもろい夫婦

「われ、たらちねの胎内にありしころは、長谷川一夫も及ばざりし眉目秀麗な男子なりき……。しかし、世の中の移り変わりと共に、わが顔もかくの如く破壊されて……」という有名な歌笑純情詩集で売り出した落語家三遊亭歌笑をモデルにしたドラマ。

何をやらしてもヘマばかりするが金語楼のものまねだけは得意という少年が上京。そして苦労を重ねながらも、美しい妻をもち、その愛に助けられながらりっぱな落語家に成長する過程を明るいタッチで描く人情喜劇。渥美清、中村玉緒のコンビで、とてつもなく明るい変わった夫婦で描く。その他の出演＝西村晃、悠木千帆、柳家金語楼。

あすの運勢

小川石洲

二月二日（木・仏滅）

【1月生】内密のことが表面にあらわれやすしことばづかい注意
【2月生】一石二鳥などと虫のよいことは考えるな、堅実が第一
【3月生】勇気もって努力の日、ときには百八十度の転換もよし
【4月生】他人を全面的に信ずるは危険あり、裏面の検討が必要
【5月生】前途は明るい迷うときではない、遠大な計画を立てよ
【6月生】移り気が多すぎる傾向あり、よく考えて行動すべし
【7月生】感情に流されやすい日意志を強く持って当たるべし
【8月生】取り越し苦労するほど内容は悪くなし勇気もって行動
【9月生】思っただけでは相手に通ぜぬ、積極的に呼びかけ必要
【10月生】割り合いおもしろいとの多い日、思い切って行動を
【11月生】いま一歩のところでつまずくおそれあり、警戒を要す
【12月生】出るクイは打たれるたとえ、先走って人の反感買うな

ご婚礼・ご宴会・お泊まりは
割烹旅館　三陽荘へ
・ガレージ完備
・女中さんを募集してます
いわき市平字愛川町1の7　電2578

40年度東北六県清酒鑑評会首席優等入賞
仙台国税局長賞受賞
一鍋滋味一瓶酒
一喫乍悟人生味
白馬の雪

御贈答用に
ご利用下さい
いわき市たいら　白馬の雪酒造株式会社

営業車の交通事故絶滅へ
労務管理の規制強化
平労基署 白ナンバーの摘発も

■交通事故は年々増加し、犠牲者はうなぎ昇りになっているが、とくにダンプカーやトラックなど大型車による事故が多い。なかには運転者に対する労務管理が不じゅうぶんなため、居眠り運転による事故があとを絶たず、また歩合給制度から運行回数をふやし賃金をかせぐといった無理な運転も、事故多発の大きな原因となっているところから、警察署と労基署が協力して、警察署は交通法規、労基署は労務管理上についての労基法にてらして事故を分析するとともに、悪質業者については労基署でも勧告や送検するなどの強い態度でのぞむことになった。平労基署管内では上遠野典昭氏(泉タクシー代表取締役)小林重三氏(磐城通運常務取締役)のふたりが自動車労務改善推進員に選ばれた。

平労基署では三十一日午前九時半からいわき市平谷川瀬字明治町平労基協会会館で、同日午後一時半から同市小名浜磐城商工会議所会議室で、ダンプ、トラック運送業労務管理改善集団指導会を実施、四月からいっせいに取り締まることにしているが、この対象となるものは①タクシー②路線貨物運送トラック③特定貨物運送トラック④生コン運送トラック⑤危険物運送トラック⑥砕石や砂利のほか団地造成などのすべてのダンプカーの六業種。平労基署管内の対象事業場数は約六十。またもぐり業者(白ナンバー)の摘発も行ない、陸運事務所に通報することになった。

同署の場合は労務管理についての指導に乗り出しているが、労働時間についても一定の限度が決められ、それに基づく労働時間外協定や就業規則の締結が義務づけられ、歩合給制度の早期廃止などが勧告されている。主な要旨は次のとおり。

【労働時間】①一勤務の労働時間は原則として八時間とする②道路事情悪化や車両故障などの予測できない場合もあるので、時間外協定を結ぶ③交替運転手がいる場合で、運転に従事しない労働時間(実際にハンドルを握らず、荷物などの積み降ろしなどに従事する時間)に対応する時間労働の協定④一勤務の労働時間は十六時間以内とする。ただし長距離運転であって、交替運転者が乗務する場合はこの限りではない。ここでいう労働時間十六時間というのは、実際に運転した時間(八時間)と洗車や荷物の積み降ろしに要した労働時間の合計が、十六時間を越えてはならないことをいう⑤タクシーの場合は一勤務の労働時間は、事業場外の拘束時間を十八時間以内とする。この間八時間につき一時間の休憩時間を与えること⑥終業から始業までには八時間を確保する。ただし片道十六時間以上を要する長距離運転の場合でも、最終目的地に着いた場合は、八時間以上の休憩時間を与える⑦休日労働は原則としてやらないことにしているが、止むを得ない場合は一カ月に二日を越えないこと。

【賃金】①歩合給制度は無理な運転の原因になるので、早い時期に廃止すること②現在歩合給制度を採用している事業場では、通常賃金の六割以上を固定給とすること。

【仮眠施設】事業場にはひとり当たり二・五平方㍍以上の仮眠施設を設け、寝具類は常に清潔にして衛生を重んずること。

【健康管理その他】①年二回の定期健康診断を完全実施し、労務管理上の資料とする②賃金台帳、就業規則を備えつける。

県下いっせい交通取り締まり
大型車を重点に

県警は一日午前七時から二日午前零時まで県下いっせいの交通取り締まりを行ない、いわき五署でも国道、主要地方道、事故多発地点にパトカーを動員、無免許、酒飲み運転、スピード違反の交通三悪を重点に取り締まり、とくにダンプカー、大型トラックの違反に目を光らせた。

早春を招いてサクラ草
平三小で咲きほころぶ

◎…最低気温は毎日のように零下を記録しているが、いわき市平の平三小温室にはかわいらしいサクラ草の花が咲き始めた。

◎…温室の中は電気で暖めているため約二十度近くもあり、これに園芸部員が毎日ふんだんに水をやっているため一月中ごろからボツボツ咲き出しており、二月下旬には街に売り出される。

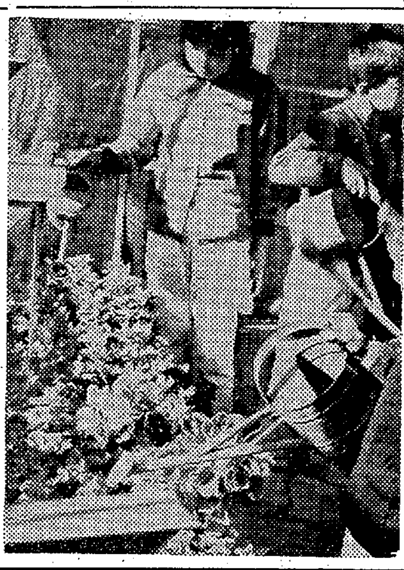

【咲き始めたサクラ草】

平支部で二千三百ピキを捕獲
放し飼いの犬 45%を焼却処分に

県飼い犬取り締まり条令は昨年七月一日から施行されて特別清掃地域内での犬の放し飼いはできなくなったが、これと同時に強化された県狂犬病予防協会平支部では郡山、須賀川、三春、白河、棚倉、石川、勿来、磐城、平、原町、浪江など十一保健所を管轄に野犬狩りを行ない、十二月末までに野犬二千三百四十四ヒキを捕獲した。捕獲数のうち五十五%の千三百七ヒキは登録されたが、残る千三十七ヒキは焼却処分した。このほかけい留指示が八百四十七ヒキもあり係員をてんてこ舞いさせた。

各保健所別の捕獲数は、平の九百六十七ヒキをトップに勿来の三百二ヒキ、白河の二百七十九ヒキ、磐城の二百十五ヒキなどが主で、いわき市内だけでなんと六十三%を占め、県南と相双方部にくらべて野犬の多いことがわかった。

なお同支部では一月中旬から原町、浪江地区の野犬狩りを行なっており、近くいわき市内でも行なわれる。各保健所別捕獲数つぎのとおり。

郡山＝八十八ヒキ、須賀川＝八十七ヒキ、三春＝五十七ヒキ、白河＝二百七十九ヒキ、棚倉＝四十九ヒキ、石川＝三十八ヒキ、勿来＝三百二ヒキ、磐城＝二百十五ヒキ、浪江＝八十四ヒキ、原町＝百七十八ヒキ、平＝九百六十七ヒキ▽計二千三百四十四ヒキ

ゆれる船内で頭ぶつけケガ

一日小名浜海保に入った連絡では、三十一日午前四時ごろ、いわき市塩屋崎南東約二千㌔沖で、いわき市江名字荻ノ作、作山清治さん所有マグロハイナワ船第三清寿丸(三九㌧)＝黒坂一男船長ら十三人乗り組み＝の甲板員今武美さん(二〇)＝青森市油川＝が、船のローリング船員室の鉄板に頭を強く打って裂傷を負い、ひどい出血のため約百㌔離れて航行中の米軍気象観測船ビクター号に救助を依頼した。

第三清寿丸とビクター号は一日朝六時ごろ会合、米軍軍医など三人が清寿丸に乗り移って応救手当てを加え、経過は良好。清寿丸は全速帰航中であり、江名に入るのは十日の予定。

ライトにくらみ追突しケガ

三十一日午後六時五十五分ごろ、いわき市泉町滝尻地内の国道で自転車に乗った同滝尻字花見岡七八、水産加工業、遠藤勇造さん(四七)に、同滝尻字八帆入り十二、大工、猪狩重野さん(三七)運転のバイクが追突。このため遠藤さんは左手などに三週間のケガ。

磐城署の調べでは猪狩さんが前から来た車のライトに目がくらんで、遠藤さんに気づかなかったもの。

磐城で送りオオカミを逮捕
一人を取り調べ

磐城署は一日午後、いわき市小名浜字船引場三、大工柳内房明(二三)を婦女暴行の疑いで捕えた。調べによると柳内は同日午前零時ごろ、同小名浜のすし屋でたまたまいっしょになった同市家事手伝いB子さん(二二)を自宅まで送りとどけてやるとだまし、柳内の友人で同小名浜住人クリーニング業金子満(二三)運転の軽乗用車に乗せ、小名浜市内を乗りまわした上、車内でB子さんに乱暴した疑い。

同人は昨年十二月三日にも小名浜測候所わきで通りかかった婦人に大工仲間ふたりと乱暴をした前歴があり、共犯の疑いで金子も任意で取り調べている。

きょうから新硬貨に
百円と50円 市内はあす入荷

特きょう一日から百円と五十円の新硬貨が大都市にお目見えしたが、いわき市内ではあす二日から町にお目見えする。平の各銀行支店では一日からお目見えの報道に"いつから出るのか""連絡もないのか"の問い合わせがしきり。二日からのお目見えも勧銀、富士、東邦の各支店だけとなっている。

新硬貨は百円が桜花の図柄で、直径二・二六㌢、五十円が菊花模様のアナあきで同二・一㌢、材料は両方とも銅七十五%、ニッケル二十五%の白銅。

工業用銀の需要急増のため世界的な銀不足となりいまの百円銀貨ではもったいないというのが改鋳の理由。大きさは百円玉は変わらないが、いままでいちばん大きかった五十円玉は"サイズの王様"の王座を十円玉に明け渡し、五円玉以下に小さくなってしまった。

明徳幼稚園でお遊戯会

いわき市常磐の明徳幼稚園は五日午前九時から湯本公民館ホールで遊戯会を開く。

「今晩」「今夜」に改正
小名浜測候所 予報の正確を期し

いわき市小名浜測候所はきょう一日から予報用語の「今晩」を廃止し「今夜」に変えた。これは気象庁が全国いっせいに変えたもので、今晩というのは日没から人がまだ起きている間のことで、夜の予報は日の出までもふくみ「今夜」でなければならないというのが理由。

こんどの改正で「晴れ一時曇り」という表現もはっきりしないので、ただの「晴れ」になり、くわしくわかるときは「晴れ、夕方(または昼ごろ)一時曇り」というようになった。また雨の場合にはわかる範囲内の場所も入れ「やや強い雨」と「大雨」も雨量によって明確に区別して予報の正確を期すという。

5725　中島安男

鍵のスペアを用意してますか?
なくす前にもう一個!!
自動車・家庭用・事務用各種
200円から400円まで
鍵の複製ならなんでも10分間でできます
平パーツセンター
いわき市内郷御厩町前田　TEL・(平)6533

スカッチ コニャック
タイラ エデン
☎5005

日よけ
シート・カーテン
内外装テント　自動車ほろ
キャンプテント　ブラインド
各種修理
イスカバー
合資会社 敷島テント
本店いわき市平字大町目☎7551 工場いわき市平字正月町☎7552

豚肉の下坂
好間町 ☎五三三四

佐藤産婦人科医院
院長 佐藤 稔
▽入院応需△
いわき市平字南町☎二七三五

公認 平宅地建物取引所
いわき市平字才槌小路地下道ぎわ色川材木店内☎二三六一

小宴会・お泊まりは
割烹旅館 末廣
いわき市平字田町 ☎二四二二

故母赤津トヨの葬儀に際しましては御多忙中にもかかわらず遠路わざわざ御会葬下され御丁重な御香料を賜わり御厚情誠にありがとうございました

さっそくお伺いの上御礼申し上げるのが本意ですが略儀ながら紙上でお礼を申し上げます

昭和四十二年二月一日

いわき市植田町本町一丁目五

喪主 赤津馬次郎

親戚代表 赤津鉄三郎

友人代表 県会議員 北郷徳助

いわき市勿来支所長 永山憲太郎

弊社取締役社長赤津馬次郎殿母堂故赤津トヨ殿の葬儀に際しましては御多忙中にもかかわらず遠路わざわざ御会葬下され御丁重な御香料を賜わり御厚情誠にありがたく厚く御礼申し上げます

さっそくお伺いの上御礼申し上げるのが本意ですが略儀ながら紙上でお礼を申し上げます

昭和四十二年二月一日

いわき市植田町本町一丁目五

赤津建材株式会社

15部員で29段に
湯高剣道部が快挙

昨年七月の県体剣道で団体優勝した湯本高ではことしも三段ふたりのほか、初段の女剣士三人が誕生、県体連続優勝をと張り切っている。

同校剣道部員十五人は教諭の藤田光明七段の指導で毎日放課後、猛練習を続けているが、こんどの審査で三年の江尻孝夫、二年の大友伸一両君が三段にみごと合格、また二年の大森エツ子、高岡里代、一年の中野りえさんの三人が初段に合格した。これで同剣道部は三段六人、二段ふたり、初段七人と全員がそろって有段者となり関係者をよろこばせている。

同剣道部は昨年七月開かれた県体ではみごと優勝して全国大会に出場、二回戦で強豪九州学院と対戦、惜しくも敗れたが、ことしも県体連続優勝をと水戸、日立、仙台などの高校にも遠征、猛練習を続けている。

藤田光明七段の話＝部員全員が有段者になってほんとうにうれしい。日ごろの練習の成果が実ったのでしょう。こんごも指導を続けて県体の連続優勝を願っている。

冬枯れ期に箱根湯河原旅行へ　日本交通公社

平営業所は冬枯れシーズンの二、三月"箱根、湯河原温泉の周遊"を募っている。

コースは一泊二日で、料金は小田原～箱根～湯河原の運賃、宿泊がA二千円、B二千五百円、C三千円、特C四千円（バス付き）のセットクーポンになっている。

冬枯れ期だけに宿泊料も安くサービスもよろしいと推奨している。

遠野で母親学級　いわき市遠野地区の母親学級は二日午前十時から遠野公民館で行なう。

磐城で正量モニター反省会　いわき市磐城地区の正量モニター反省会は十六日午後一時から磐城支所会議室で行ない、昨年暮れに実施した覆面婦人による計量調べに従って、本年はどんな角度から実施するかなどその計画をきめる。

全国婦人会議の参加者募る
25日締め切り

労働省、NHK共催の第十五回全国婦人会議は四月十二日から三日間、東京の産経会館、虎ノ門共済会館、NHKホールで「婦人の能力を生かすために」を主題に行なわれるが、その参加希望者を募っている。

この会議は、婦人のもつ可能性を開発し、家庭で、職場で、社会で、それを発揮するためにはどんな生活設計が必要かについて、日ごろの経験、疑問、悩みを話し合うもので、定員は六十人。満二十歳以上ならだれでも応募でき、旅費、滞在費は主催者負担。

応募するものは第十九回婦人週間に当たっての「婦人の能力を生かすため」所感文（四百字詰め原稿三枚）をそえ二月二十五日まで、この地区ではNHKいわき放送局で受け付け、選考のあと三月下旬に参加者を決める。

旅行申し込みは二月中に
交通公社　四、五月の連休計画

ことしから実施される建国記念日は二月十一、十二日と連休になったが、日本交通公社平営業所調べによると進学試験前のためか申し込みは意外に少なく三十人のスキー客を含めて八十一人が旅するだけ。ところがスキー場はもちろん暖かい南の方はどこも旅館は満員で、今からではほとんどあっせんできないほどだという。

申し込みの遅いのはこの地方の人たちの悪いクセで、いつも申し込みが遅れて断わられたり、計画を変更する場合が多い。恐らく四月二十九、三十日の連休、五月の飛び石連休には旅行希望が殺到するだろうが、遅くとも二月末までに申し込まなければ、全国的なレジャーシーズンだけに旅行できなくなるだろうと交通公社では早い予約を呼びかけている。

胡摩沢Pでこども新年会

いわき市平字胡摩沢地区PTA（平二小学区）では"こども新年会"を五日午後一時から二小PTA室で開く。

タコ揚げ、バドミントンのほか、カルタ、スゴロク、映画会などを催す。

新審査員と補助員誕生
平検察審査会

平検察審査会は三十一日審査員の抽選を行なった。これは選挙人名簿から審査員を抽選で選ぶもので、検事が不起訴にした事件などを被害者の申し立てで審査し、不起訴が不当な場合は検事に再捜査を命じる仕事をする。新審査員と補助員つぎのとおり。

◇審査員＝蛭田千代（川前町）鈴木正重（好間町）遠藤ヨシ子（同）浅谷栄治（遠野町）

◇補助員＝加沢太郎（四倉町）橋本康子（同）鈴木勇（泉町）稲村俊男（田人町）菊地寛一郎（錦町）

滝の未点灯農家が三日点灯
未点灯農家は百四十戸

いわき市遠野町滝地内の農家三戸に電気が引かれることになり、東北電力が一月十五日から着工しているが、三日には完成する運びとなった。

これは県が農山漁村へき地電気導入事業として取り上げたもので、総事業費六十二万八千二百十六円。このうち県補助十五万円、同市補助三十二万八千二百十六円、残りは受益者負担となっているが、長年のランプ生活に別れを告げる日も近いとあって関係者から喜ばれている。

県いわき事務所管内の今年度の電気導入事業は、これで全部終わることになるが、今年度はいわき市川前町志田名、荻ノ上地区の八戸（総事業費百七十四万七千円）同市川前町下沢尻、石合地区の六戸（同百六十五万八千円）同市四倉町八茎、玉山、田戸前地区の五戸（同百五十万七千円）と遠野町の三戸を合わせて二十二戸に導入され、総事業費も五百五十四万円を投入した。これでいわき市内の未点灯農家は百四十戸に減った。

100貨店

社会党の敗北について、総評では①選挙民を納得させるに足る具体的な政策がじゅうぶんでなかった②日常的な地域の世話役活動の面で共産党や公明党に劣っていた③派閥争いが選挙活動のなかでも行なわれ、挙党体制がとれなかった④"黒い霧"ムードで楽観的になりすぎていた—などをあげて、近く社会党に挙党体制の確立、日常の地域活動を強化するよう申し入れる◆社会党は七日の中執委で自己批判を討議する。負けてはじめて反省、これが勝っていたら、のぼせあがるか。とにかく、社会党内の主流、反主流の内部抗争がひどく影響していた。第三区の例をみても、六万五千の票は民社が立たない場合の得票、これを民社が立っているのに二人公認とは無謀そのものであった。社会党のおもいあがりといえるだろう◆ともあれ、こんどの選挙で依然、自民党が過半数（得票は50％を割ったが）を占めた。従来までは自民党、社会党の二大政党に民社党が加わってきたものが、公明党の登場、民社党の飛躍、共産党の進出などで、いよいよ多党化時代を迎えるに至った。とはいっても、自民党そのものが、主流、反主流派、非主流派に分かれて実質的には分党化の状態にある◆こんご野党連合がもし進んだとした場合、政局に投ずるウズは軽視できない。それにしても日本の政治はどうなるのか。民社が主唱して野党連合による政策協定を呼びかける動きがあるようだが、実質は変わるまい。こうなると、自民党の松村謙三氏が提唱している保守二党論が浮かびあがる。民社から社会党右派までふくめて革新の政策をとり入れる◆多党化されて、わいのわいの騒いでばかりいては、また国民にきらわれるだろう。社会党よしっかりせい。（龍人）

民報映画案内

※【平】
★ひかり座（六・四五）盗みのテクニック（八・三五）殺し屋がやって来た（↓6日）
★聚楽館（六・二五）懲い国から帰ったスパイ（八・三〇）栄光の丘（↓6日）
★世界館（六・二五）妾（八・〇五）借春（↓7日）
★東宝民劇（六・四〇）大馬鹿時代（八・二五）社長千一夜（↓14日）
★平日活（五・〇四）竜虎無情（六・四三）野郎に国境はない（八・二二）二人の世界（↓7日）
★東映三夜（六・四五）五泊六日（八・二〇）ボスは俺の拳銃で（↓1日）
★名画座（六・四七）暴れ犬（八・三〇）続・兵隊やくざ（↓7日）

※【常磐】
★常盤座　佐渡ケ島の決斗　可愛くて凄い女（↓7日）
★三[illegible]　陸軍中野学校竜三号指令　新遊俠伝　男の顔は切り札（↓7日）
★常磐日劇　隊長ブーリバ　地獄への片足　OSS117（↓6日）

※【小名浜】
★国際　青い性　女の賭場　処女受胎（↓7日）
★日活　続・東京流れ者　けんかえれじい　悪魔の左手（↓7日）
★金星座　牙狼之介　殺しの用心棒　お尋ね者七人（↓3日）
★銀星座　殺しはドルで払え　リンゴ・キッド　砦の二十九人（↓6日）

※【植田】
★うえた館　黒い傷あとのブルース　駅前競馬　続・東京流れ者（↓7日）
★中央館　夜開く花　血は太陽より赤い　女は復讐する（↓7日）
★菊多館　牙狼之介　兵隊やくざ大脱走　お尋ね者七人（↓4日）
★植田ロマンス　アマゾンの決闘　世界を裸にする（↓4日）

御婚礼寝具 各種
洋掛けふとん
クララフォーム
ふとんのスズキ
いわき市平字新川町　TEL・2422

御婚礼家具 各種
勉強で評判の店
萬 丸萬家具店
平信販チケット ご利用下さい
店舗 平・四町目 電6633
工場 平・白銀町 電6634

質
どなたも お気軽に！
流れ品格安
・午後8時まで
熊谷質店
平・五町目電2278

歯科
松村歯科医院
松村 政次
いわき市平字中町（六号国道そい）電7086

結婚式から披露宴まで…
旅館 花汀園
いわき市平字才槌小路（一小裏）電二三〇八

プロパンの 平酸素
プロパンのことなら 何でもご相談下さい
（ガス器具はいつも特価販売）
ガスぶろや湯沸器／コンロや天火のいろいろ／営業用ガス器具／ガス配管／工業用バーナー／その他
いわき市平字正月町　電4639

バー ちじゃく
いわき市平・才槌小路 でんわ 六〇八〇ばん
【女性募集】 高給優遇 委細面談 ご希望の方は直接ご来店下さい

耳鼻咽喉科 気管食道科 X線科
大和田医院
院長 大和田 郡司
大和田 一郎
▽入院応需△
いわき市平字南町電四五七〇

安らかに眠りたい 快い寝室の設計に…
寝装の店 丸榮
いわき市平字中町 旧公会堂前電7686
本店 丸栄製綿株式会社 いわき市草野駅前電5221

卒業記念写真は…
サンペイ
いわき市平字大町（六号国道そい）電四三〇四

産科 婦人科
高木医院
高木 修
（入院随時）いわき市四倉町東三丁目五三 電二三五一

貸し 間▽下八畳、二階六畳、四畳半▽場所＝平・正月町（三小近く）▽連絡先＝電（平）五〇四五

貸し 家八畳一間、常磐湯本町内、男子独身者▽連絡先＝電（常磐）二一六五湯本の百岡

六二 マツダキャロル六〇〇、譲りたし▽ラジオ付き、八万円▽連絡先＝電（常磐）二六四八若松

貸し 家▽六畳、四畳半▽新築▽水道、ふろ付き▽平中塩▽連絡先＝電（平）八四九二

板金 塗装、修理工各経験者急募 社保有
いわき市常磐西郷町 関山自工株式会社 電三一七五

女店員募集
十八歳～二十三歳ぐらい 通勤可能な方
履歴書持参の上本人ご来店下さい
レストラン ブラジル
平・田町（並木通り）電二九九〇

運転手募集 ▽一名▽普通免許ある方▽通勤、社保あり▽学歴、年齢不問▽履歴書持参 委細面談
小山寝具株式会社平営業所
いわき市平鎌田字寿金沢一三一の二 電五三三七五

貸し事務所
・面積 三十平方㍍ 平駅から一分 道路向き
▽連絡先＝電（平）二七八六

女店員募集
一、中卒以上 二十二歳ぐらいまで
一、通勤できる方 健保・失保あり
一、ご希望の方は本人履歴書持参の上ご来店下さい
婦人子供の店 やまと
平・三町目 TEL・4630

土地付き売り家▽事務所、商店、バー向き、または卸し商、飲食店などに最適▽土地百三十二平方㍍（四十坪）木造平屋建て百二十五平方㍍（三十八坪）一棟▽所在地＝いわき市佐糠町八反田一五（六号国道そい）古川商事会社筋向かい、元海月製菓工場▽連絡先＝電（勿来）②二四六〇

女子店員 若干名 急募
▽年齢十八～二十五歳くらい
▽通勤、各種保険あり、委細面談
六段本舗 平凡
（事務所）いわき市平字才槌小路 電二三六六

募集
男子販売員 若干名
・年齢－30歳までの方 自動車普通免許所有者
・保険制度あり 給与は会社規定による
履歴書持参来社下さい
トラヤパン平営業所
いわき市平字菱川町六の一 電五八七九

胃腸科 循環器科 呼吸器科 放射線科
タムラ内科小児科
いわき市植田町南町一丁目（勿来警察署裏）
電話勿来②三六一五 田村正三