夕刊
いわき民報
発行所
いわき市平字田町63
©いわき民報社
社長　野沢　武蔵
電話（編集）4161
（販売）4162（広告）4163

本業
じゃんがら
みよし

一般職員が市長より高い給料
全国でも珍しい待遇
合併劇の産物が表面化

誕生間もないいわき市におもしろい話がある。それは一般職員の最高給与が、市長はもちろん助役、収入役、教育長のいわゆる三役より高いということだ。三役給与は議員報酬と違って〝生活給〟というから、職員を担う三役が、一般職員より安いというムジュンは、全国でも珍しいと、一般職員たちは面映ゆい表情にある。

最高が13万円以上
市長はそれ以下の12万円

いわき市に合併する前の旧市町村のほとんどは合併してからの職員の立ち場を考えてちょっとした給与改訂競争の感があり、これに平行して議員や三役の報酬改訂もあった。議員、三役のアップは審議委員会にはかって行なわれたので比較的めぐまれたが、職員給与は、デコボコ調整や給料表改訂の名目で行なわれ、これに人事院勧告アップ、定期昇給などが混じり、一般にはわからなかったがこの一、二年のうちに相当なベースアップが行なわれ、とくに一部では著しいものがあった。

合併劇の中でのこうした競争の産物としてこんどの問題が浮き上がったわけで、その最高給与額は本俸が月九万三千円、これに管理職手当てがついて十万一千円、これに勤勉手当てを月平均で加算すると十三万二千円にもなる。

ところが三役の方は市長が十二万円、助役十万円、収入役九万円、教育長八万五千円だから、本俸だけでも収入役、教育長より多く、三役には管理職手当ても、勤勉手当てもなく、面積では全国二、人口では全国二十四番目（東北第二）のいわき市を預かる三役が、一般職より給与が少ないという世にも不思議な現象になった。

いわき市では十二月市会で特別職議員等報酬審議委員会条例を設置したが、まだ審議委員を委嘱するでもなく、もちろん三月市会に上程する予算案にも計上されていない。市長としては新市発展への基盤造りと四十二年度は財政の確立一本に市政をしぼったことから、三役給与の改訂を控えているといわれているが、職員側としては〝それほど遠慮しなくてもいいのではないか〟〝それより、妥当な額に引き上げて仕事をみっちりしてもらった方が良い〟という意見まで出ており、とくに福島高校校長より一万三千円も安い教育長に招かれた大和田教育長への同情は大きい。

議員報酬は合併協定で改選期まで据え置くことになっているが、その実情を知った議員のほとんどは改訂もやむを得ないといっており、市職労でも大体同様意見だが、問題が自分たちの給与問題であり、緊縮財政を打ち出したばかりだけに、その改訂を格好の材料として揚げ足をとられる可能性もなくはなく、ここにも合併前の放漫財政が新市発足の足を引っ張っている。

社会教育委員に35氏きまる
27日　初委員会

いわき市社会教育委員会は二十七日午前十一時から平支所会議室で開き、正副委員長を選んだあと、新年度事業、活動方針を協議する。新年度一般会計の十二億三千万円を占める教育費の中で、社会教育費は約五千万円。各地区ごとに決まった社会教育委員は次の三十五氏。

▽平＝風間覚雄　吉田茂一　野沢功　山崎忠兵衛　近藤キン　酒井善治　内木宗八▽磐城＝金成信成　水野順平　高木ツルヨ　深谷清三　鈴木一平　馬目雪親▽勿来＝佐川武夫　合津定之　古川クラ　斎藤光三　青海徳夫▽常磐＝橋本武夫　上野英四郎　皆川源三郎　高橋岩雄▽内郷＝大越卓　田辺実　根本正▽四倉＝豊田ヨシ子　横田滝蔵▽好間＝中村勝次▽遠野＝松本一夫▽小川＝松本あや子▽三和＝大谷友吉▽田人＝緑川芳文▽川前＝飯野信一▽久之浜＝坪井寛▽大久＝根本源寿

工場適地視察に来市
16日　三大商工会議所員が

日本、東京、大阪、名古屋各商工会議所の代表十数人は産炭地域常磐地区工場適地視察のため十六日来平、午前十一時からいわき市役所で四十分間の説明を受けたのち、岩崎金属～神谷地区工場用地～岩谷岡団地～島用地～玉川住宅団地～小名浜港～日本水素～小名浜製錬～堺化学～小名浜中央工業団地～勿来火力～呉羽化学～十条製紙誘致予定地を視察して、茨城県入りする。

駅長クラス人事異動

水鉄局は十四日付で駅長クラスの人事異動を発令した。それによるといわき市はつぎの三十三人。

水鉄局総務部厚生課長　石川清吉（湯本駅長）▽湯本駅長　牧野秀（水郡線管理所総務課長）▽総務部企画室長　中村道男（泉駅長）▽泉駅長　皆川満男（営業部貨物課運用係長）▽原町車掌区長　志賀一郎（平公安室長）▽平鉄道公安室長　井坂誠次（営業部公安課公安係長）▽営業部公安課公安係長　志賀立佑（平駅長）▽平駅長　草野茂（市塙駅長）▽総務部厚生課補佐　松浦君夫（勿来駅長）▽勿来駅長　四条弟助（平駐在運輸長付運転係長）▽平駐在運輸長付運転係長　菊地博（平駅助役兼平駐在運輸長付）▽原町駅長　稲野辺襲（平駐在運輸長付総括係長）▽平駐在運輸長付総括係長　佐藤正男（平駅首席助役）▽平駅首席助役　国井忠一（平駅助役）▽平駅助役　荒直（久之浜駅長）▽久之浜駅長　片桐兵三（夜ノ森駅長）▽亘理駅長　和田弘尚（平駐在運輸長付貨物係長）▽平駐在運輸長付貨物係長　安沼勇（小木津駅長）▽谷田川駅長　鈴木忠仁（平駅運転掛）▽平駐在運輸長付旅客係長　山本勢一（営業部旅客課制度係長）▽平機関区高萩支区長　小祝修（平機関区助役）▽平客貨車区原町支区長　鈴木英雄（水戸客貨車区助役）▽千葉局新小岩客貨車区長　小堀弘（平客貨車区長）▽平客貨車区長　片桐利男（運転部客貨車課電車係長）▽電気部総務課契約係長　藤枝正夫（平信号通信区助役）▽水戸電力区助役　狩野繁雄（平電力区平第一電力支区長）▽平電力区平第一電力支区長　角井盛次（水戸電力区助役）▽電気部信号通信課信号第三設計係長　猪狩隆夫（平信号通信区助役　佐藤茂（平信号通信区平信号支区長）▽平信号通信区平信号支区長　志賀武（平信号通信区原町信号支区長）▽平信号通信区原町信号支区長　田中栄二（水戸信号通信区高萩信号支区長）▽運転部勤務　河原潔（平機関区高萩支区長）▽同　佐々木正義（平客貨車区原町支区長）

漁業補償金配分きまる
大熊原子力発電所　一億円を79：21％に

双葉郡大熊町の東京電力福島原子力発電所建設にともなう漁業権補償問題は昨年十二月、県と県漁連（鈴木常松会長）が間にはいり総額一億円で地元組合側と妥結したが、十三日午後一時からいわき市平の県漁連会議室で開かれた配分協議会で請戸、富熊、久之浜のAグループに七十九％の七千九百万円。新地、原釜、磯部、鹿島、小高、原町、四倉のBグループに二十一％の二千百万円とそれぞれ配分が決まった。

東京電力では福島原子力発電所用の冷却水を海から取水するため、原子炉など超大型機械を米国から運びこむため三千トン級の貨物船がはいれる港湾建設のため、双葉郡大熊町沿岸に千二百㍍におよぶ防波堤を築いている。このため富岡町小良ケ浜の無人灯台を基点とした左右沖合い千六百㍍の海区が消滅するとして、同海区の漁業権を有する請戸（双葉）富熊（同）久之浜（いわき）の三漁協、それに入漁権や許可漁業権を有する新地（相馬）原釜（同）磯部（同）鹿島（同）小高（同）原町（同）四倉（いわき）など七漁協、合わせて十漁協が総額数億円にのぼる漁業補償を持ち出し、約一年間難航を続けてきた。

同海区いったいは近海漁場で、ヒラメ、カレイ、イカ、タコ、シラウオなどの好漁場だけに沿岸漁民は突堤が築かれれば海流の変移によって魚がとれなくなり、死活問題だとして再度関係方面と接渉していたが、昨年十二月、県水産課や県漁連関係者の仲介で補償額一億円で話し合いがついた。

補償金一億円は県漁連で一時預かっているが、各漁協組への配分がこんどは問題になり、きのう県漁連会議室で開かれた配分協議会では海区権を持つAグループは七十九％、入り会い権を持つBグループは二十一％の配分率で話し合いがついた。こんどは各グループで各漁協組への配分を決め、さらに漁業者への配分が決められるが、漁業者への配分までにはかなりの時間がかかりそう。しかしBグループは再度関係者が会合して配分案を打ち出しており、案外解決は早いが、Aグループの最終解決は十月ごろと関係者はみている。両グループの配分問題についての協議会が遅れたためといわれている。

岩手県知事が　いわき市視察

千田岩手県知事は十八日午後三時半来磐、小名浜港を視察し、同夜は湯本一泊。翌十九日は勿来ノ関、常磐共同火力勿来発電所、照島などを見て回り、午後零時三十一分平発特急〝はつかり〟で上京する。

寸言

▼市長ら三役よりも高い給料。市長以上に働いてくれるのなら別だが、なにやってんの。

▼また異波、ことしは流感の年だそうだ。油断できないね。

▼受験生も大変です。父兄がガドマンがわり。

天気予報

玉半提供　電五〇三一

（小名浜測候所発表）

【今夜】北西の風、晴れ時々曇り。

【あす】北西、日中西よりの風、晴れ時々曇りで山沿いは夜に小雪。

【海上】今夜は多少風波がある。あすはじめ風波のある程度から、風波がでる。

あすの暦

2月15日（水）

旧六日	曜日	月齢	日勝
	日出	6・17	26・15
	日入	9・22	13・35
	月出	6・19	56・33
	月入	0・13	44・33
満潮			
干潮			

定休日のお知らせ

明十五日（水）は休ませていただきます

定休日は　毎月
第一・三水曜日です

開店

階上　純喫茶
ブル
AM10：00～PM11：00

階下　スタンドバー
コンソール
PM5：00～PM11：00

一露人数名募集

常磐湯本町三函

よい時計・よいメガネ・輝くユビワ
ネモト
平・二町目TEL・2607

ご結婚・ご宴会

あなたの人生の門出　ご結婚式は　設備と優雅な
ふんいきを誇る当館をおえらびくださいませ　ご
希望のご予算で最高のお喜びを　お約束申しあげ
ます　ご宴会・ご商談にもご利用下さい

一とにかく一度　総費用を
お見積もらせください―

日観連旅館
割烹旅館　旅館丸丹へ

いわき市平字南町　TEL・7288～7289（代）

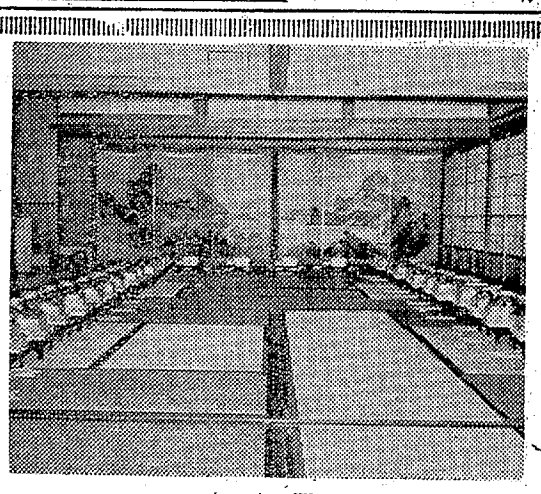

大広間

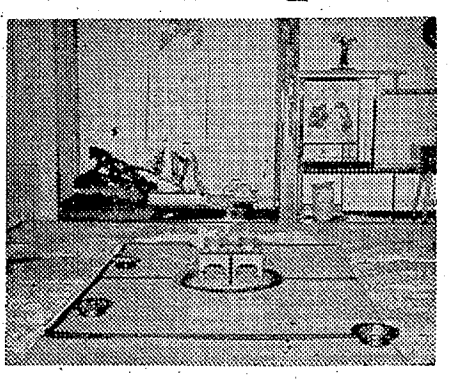

客室

ついにやった労災防止

監督指導で五百件減る

平労基署がまとめた昨年一年間の労働災害は、炭鉱関係を含めると三千二百四十七件（うち死亡三十二件）となった。これは前年の実績に比べて五百八十三件も少なく、とくに死亡件数は八件も減った。同署は炭鉱関係の指導を行なっていないが、この炭鉱関係を除いても千百九十八件にとどまり、前年より三百七十一件も少なく、同署が新産業災害防止五カ年計画に基づいて立てた目標件数千四百九十九件を三百一件も下回る好成績だった。これは同署が災害防止に力を入れ、現場まで出張して監督を強め、安全規則に違反している場合は使用停止命令などの強硬手段を取ったこと、事業主も災害防止に対する認識が深まって来たためと見られている。

労働省は労働者を災害から守るとともに、事業所の充実を図ろうと、三十八年から新産業災害防止五カ年計画を打ち出してから、昨年は四年目。この間常磐地区は新産業都市に指定され、工場団地や住宅団地の建設が進み、さらに工場の進出などで事業所も増加し、労働災害の増加が心配された。事実三十八年以降は災害がふえる一方で、むしろ減少目標とはかけ離れた実績を残して来たが、昨年は同五カ年計画の四年目とあって、災害防止を重点に指導した結果、前年実績や減少目標を大きく割る好成績となり〝やればできる〟という自信を深めている。昨年行なった重点指導は災害の多い事業所を集め、業種別に一カ月に三、四回の集団指導を行ない、災害防止についての徹底を図った。例年なら出席率は三、四十％だったが、昨年は七十％台に上昇した。これは事業所側が災害を出すことによって大きな損害を受けるため、災害防止に対する認識が深まったためと見ている。また事業所側でも自主的に業種別の災害防止協議会を作っているが、これらの協議会に出席、災害防止策について協議するなど積極的に働きかけた。このほか建設業については労働省の提唱でいっせい監督を実施、違反については使用変更、使用停止命令などの強硬策を講じ、事故の多い事業所は入札から締め出すという手段も取られたという。

昨年一年間の労働災害を業種別に見ると、やはり炭鉱関係が一番多く二千四十九件（前年は二千二百六十一件）を数え、全体の六十三％も占めている。製造業関係は四百六十四件で、前年実績より八十一件、五カ年計画に基づく昨年の目標件数より五十六件下回る好成績だったが、化学工業だけが、前年実績と目標件数を五件上回った。とくに業者が目立ってふえている建設業については、三回に及んだいっせい監督が奏効し、前年実績を百六十四件も下回る四百二十三件にとどまり、目標件数に比べても百三十七件も少なく、各業種とも昨年実績を下回る好成績を上げている。

シーズンで休憩所増築

ニジマス養魚場

↑【雪中の釣りもまた風情がある天王川魚苑釣り堀】

阿武隈山系鶴石山の山ふところに抱かれた、遠野町入遠野地内にあるニジマスの養魚場、天王川魚苑（樋口久雄氏）は、十五センチの雪におおわれ美しい冬のたたずまいだ。

昨年四月、地方で始めてニジマスの養魚に成功、ハワイアンセンターの興業敷として、釣り堀を開場し、観光客を釣りとバーベキューで楽しませてきたが、ことしはシーズンを前にして広い敷き地内にひなびた休憩所二棟を建築、受け入れに万全を期している。ニジマスの成育も上々、昨年の需要増による魚不足を増殖でおぎなおうと、冷たい風を切って餌つけに余念がない。

市況

魚類

（十三日午後一十四日正午）
十四日朝は江名港に延縄漁、各港に巻網船の水揚げがあった。

【小名浜港】　巻網船一カ統　底引船二十七隻　小型船二十二隻
▼セグロイワシ　四千㌔　二八・五▼水タコ　二千八百五十㌔　七五一四五▼アンコウ　二千㌔　一五〇一一三〇▼ドンコ　二千㌔　八五一一〇▼マイカ　千五百五十㌔　一九〇一一五〇▼ナメタ　千㌔　三百五十㌔　三七五一一〇〇▼メヒカリ　千二百㌔　七〇一五五▼小アカジ　千㌔　四七一三五▼サメサカレイ　七百㌔　一〇〇一三五▼ヤリイカ　七百㌔　二三〇一一五五▼マツカワ　六百二十㌔　四五〇一二三〇▼アブラサメ　三百五十㌔　五八一一三▼トウジン　三百五十㌔　三五一一五▼ヤナギロ　三百㌔　八七〇一二〇〇▼ノドクロ　三百㌔　三一〇一一〇〇▼クモチ　二百㌔　二三〇一一〇〇▼アナゴ　五百㌔　三五〇一一九〇▼イシモチ　四百㌔　二七〇一一三五▼マタコ　百五十㌔　二八〇一一三〇▼ムシカレイ　百五十㌔　四五〇一二八〇▼カスゴタイ　百五十㌔　三五〇一一七〇▼ソゲカレイ　百五十㌔　三五〇一一九〇▼ヒラメ　百㌔　一一〇〇一六五

【江名港】　延縄船一隻　底引船五隻　巻網船一カ統水揚げ中

【中之作港】　巻網船一カ統　底引船二隻
▼セグロ、マイワシまじり　二千㌔　一一五▼アブラサメ　五千五百㌔　九五一一五▼水タコ　千二百㌔　六〇一二〇▼ドンコ　七百㌔　八五一五▼メヒカリ　五百㌔　四五一四〇▼サメサカレイ　四百㌔　六〇一一八▼ナメタ　四百㌔　七三五一一八▼キス　四百㌔　七〇一一一▼ニクモチ　四百㌔　一五〇一四〇▼水タラ　四百㌔　一一六〇一二〇▼ホウレン草　三〇一一五（束）▼菜類　二〇一一五（〃）▼白菜　四〇一二〇（㌔）▼ニンジン　四五一一五（〃）

野菜

▼ゴボウ　五〇一三五（〃）▼大根　四〇一一〇（〃）▼ネギ　六〇一五〇（束）▼タマネギ　九〇一七〇（㌔）▼タマナ　六〇一四〇（〃）▼サツマイモ　二五一一〇（〃）▼ナガイモ　七〇一三〇（〃）▼バレイショ　四〇一一五（〃）▼サトイモ　七〇一三〇（〃）▼ニラ　三〇一二七（束）▼モヤシ　三〇（㌔）▼シイタケ四〇〇一三〇〇（〃）▼玉子　一四一一〇（コ）

果物

▼リンゴ　七〇一三五（㌔）▼ミカン　一〇〇一六〇（〃）（丸平青果市場調べ）

くらし随筆

私費と公費

石太郎

私は若いころ、講演会である有名な先生の話をきいたことがある。二十数年になるが、まだまだ私の頭に残り、学校経営の指針にしている。

◇

ある知人が自分の子供を公立の学校に入れないで、私立の学校に入れるといった。理由をきいてみると、公立の学校の経費はいっさい公費から出すので、予算を無駄につかっても一向自分のふところはひびかない。従って紙とか水道とかは使い放題ということになる。そこに行くと、私立の学校では経費をむだ使いすれば、それだけ自分の財政にひびくので、責任者は紙とか水道については、気をつかって倹約を守る。このことがその学校の先生にも反映し、自然と生徒にも反映して物を大事に使うという人間に教育してもらいたいというわけである。

非常に公立の学校の責任者としてはじ入った。借家している人と、自分の持ち家に入っている人を比べてみると、自分の家に入っている人は、たえず修理その他に気をつかい、ヘイがこわれれば自分でなおし、庭に草花などをうえてきれいにする。借家人は自分でやれば簡単にできるものを、わざわざ大家の許まで行って、修理をたのんで自分でやろうとしない。こうした精神が自然と子供に反映してくるので、一日も早く自分の持ち家としたい。

このほかいろいろと事例をあげて説明された。今日勤労者住宅の奨励をして、いろいろと貸し付けや払い下げなどをしているのも、こうした理由があるためではなかろうか。

◇

公費でまかなっている役所なり学校なりの責任者は、自分の経営の反省資料とすべきであろう。

（勿来二中校長）

大浦小で婦人学級　いわき市四倉町大浦小PTA（鈴木清会長）では十四日午後一時から同校で婦人学級を開く。講師はいわき農業改良普及所常磐出張所鈴木ミス技師、演題は『生活改善について』

カバンはフクヤマ　平・2電二三一七

カレーの聞楽　たいら三田小路　電三八〇三

フミヨサン　電2343　ハナミサ　8733　ゴゴコイ　5551
安全運転で信用ある
常交タクシーを
ご利用下さい

甘太郎の鯛焼き　平・ぎんざ　電4025

金融と質
勿来商事
いわき市平字菱川町
電（0246）22）5498

ワリチョー
期間1年・年6分2毛余
●安全＝日本長期銀行の発行する債券で元金は安全です
●有利＝年6分2毛余は1年もので最高の利回りです
●便利＝1年満期・無記名・お申し込みは額面1万から利息先取り
途中割り引き日歩1銭5厘5毛
お申し込みは…
福平証券
いわき市平字鍛冶町電9125－7

ハカリは藤森　平・かじ町　電三九六

もうすぐ春
理美容院様
春にさきがけて
店内の改装を
なさいませんか
（信用ある品をお安く）
をモットーに営業しています
お電話あり次第係員が参上いたします
イスの長期月賦にも応じます

資生堂チェーンストア
くすり　理容器具　美容材料
マルヨシ
いわき市平・旧公会堂通り　電6771

バー　ちじゃく
【女性募集】　高給優遇　委細面談
ご希望の方は直接ご来店下さい
いわき市平・才槌小路　でんわ　六〇八〇ばん

水戸第一商業高等学校
水戸市千波町四六四（学制請求郵券八十円）
●願書締め切り二月二十四日（金）試験日二月二十六日（日）
●試験場へいわき市湯本第二中学校　東白川郡塙小学校　いずれでもよい
▽申し込み先　水戸第一商業高等学校　電②六二六四②三五七三
●普通科　●商業科　●全日制（昼）　●定時制（夜）　男　女

越　フジコシ
さむくてもボクへいきだよ
動物園へ行ったら白クマやペンギンが元気に遊んでたよ　ボクだって平気だよ　ママがいつもスタミナ料理を作ってくれてるもの
すき焼き用牛肉百㌔　八〇円～二五〇円
最上ベーコン　百㌔　九〇円
特選豚肉　百㌔　四〇円～八〇円
雪印チーズ　二三五㌔　一五八円
森永ゴーダチーズ　一五〇円
三井サラミチーズ　一七〇円
セロリ　六〇円から各種

祝　常磐・湯本第一中学校体育館落成　2月15日
湯本第一中学校
校長　猪狩不二男
PTA会長　片寄惣次
体育館建設期成同盟会長　片寄惣次
いわき市長　大和田弥一
同常磐支所長　内山栄一
いわき市教育長　大和田道隆
いわき市教委事務局常磐出張所長　三島恒哉
施工　株式会社　渡辺組
代表取締役　渡辺毅
いわき市常磐関船町上関　電2980～2・2224

高専入試は4・18倍に

願書締め切る　前年より百六十人増

国立平工業高等専門学校は十日午後五時に四十二年度入学願書の受け付けを締め切った。定員百六十人に対し六百六十九人が志願、昨年より百二十七人増え四・一八倍の競争率になった。

入試は二十五日午後二時から同校と郡山工高で国語、数学、二十六日午前九時半から社会、理科、英語の学科試験を行なう。各科との志願者数次のとおり。（各科とも定員四十人）

▽機械工学　百三十八人（三・四五倍）▽電気工学　百九十七人（四・九三倍）▽工業化学　百五十七人（三・九三倍）▽土木工学　百七十七人（四・四三倍）

久之浜で座談会　いわき市久之浜支所では十四、十七の二日間にわたって、各地区で農事部落座談会を開き、四・六米づくり運動（四割増収、六割省力）について話し合う。日程は次のとおり。

▽十四日午前九時半＝末続下岸、鯨岡久男宅▽同午後一時＝末続公民館▽十七日午前九時半＝金ケ沢北郷藤二郎宅▽同午後一時＝久之浜公民館、田之網新妻留蔵宅

市職員が通報制度に協力

無謀ダンプの一掃へ　いわき市役所は県警本部の無謀ダンプカー通報制度に協力、各支所を通じ三千百職員に違反車両を発見した場合はもよりの各警察署、派出所に通報するよう流し、事故防止体制を確立した。

ダンプカーなど大型トラックなどの違反を目撃、発見した場合は①車両番号②車種③車体色④特徴⑤違反日時⑥違反場所⑦違反内容⑧目撃者の住所氏名を電話やはがきで通報しようという義務付けに近い強化協力をとったもので、市職員の率先した協力体制が市民運動に発展、悲惨な事故を一掃するよう活動することになったもの。

内郷でママさん教室　いわき市など主催のママさん教室は二十二日午後一時から内郷公会堂で行なわれる。参加者は妊婦と新ママ女性で映画「母親シリーズ」のほか福島医大産婦人科室医師から妊婦についての必要な事項の講義がある。

上高久で稲作の講習会　いわき市平上高久農事組合（永山恭組合長）では十六日午後一時から上高久公民館で、四十二年度稲作講習会を開く。講師はいわき農業改良普及所安達技師。

↑【鈴木普及員を囲んで、活発な話し合い推進めている会員たち】

鹿島でも生活改善

グループ活動が実る

○…いわき市平北白土地区は早くから生活改善と真剣に取り組み、当地区ではモデル地区として名を高め、県外からも視察に来るほどになった。生活改善の活動は他の地区でも進められているが、鹿島地区でも、ようやくその必要性が認められ、同市鹿島町久保、鈴木カネ子さんらが中心になって活動を始めた。十人程度だったグループも、今では会員も二倍にふえ、普及指導に当たっているいわき農業改良普及所常磐出張所の鈴木ミスさんは〝みなさんが真剣になってくれるので、大いにやりがいがある〟と大張の切り。

○…九日は午後一時から鈴木輝さん宅で例会を開いたが、この日の講義は「疲労回復対策」。〝きょうの疲れはきょうのうちに取り除きましょう〟と軽い運動のやり方、栄養と睡眠など説明があり、冗談を飛ばしながらの話し合いが続く。これからは住居から食事の改善へと進むわけだが、同部落の会員のなかには、デラックスな文化住宅が建ち、また建設中のところもあるほど。設計についても鈴木ミスさんの意見が大きく取り入れられ、ようやく活動も活発になって来た。

百組目の新婚さん祝う

平市民会館　大和田市長が贈り物

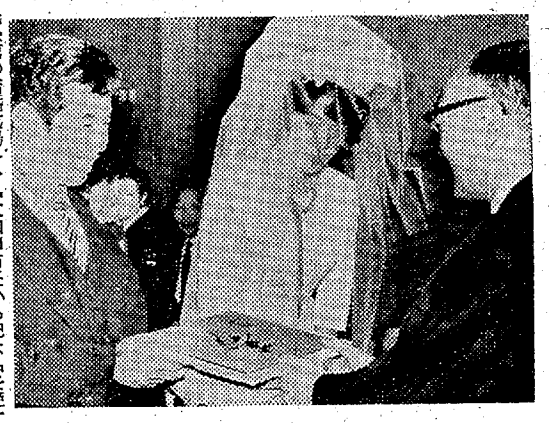

いわき市平市民会館の結婚式場は昨年四月の開館いらい、市民間に好評でシーズン中連日のように挙式があり、大安吉日ともなれば一日三組という日もあり、ついにこの十日に百組目のカップルが誕生、大和田市長から直筆の〝寿〟と書かれた色紙と花瓶が贈られた。

この百組目という幸運なカップルは、いわき市平谷川瀬、鉄工所経営中軍輝雄さん(三七)と同市小名浜大原字芳原一一、磐水社事務員赤津幸子さん(三〇)で、当日は会館で百組目を記念して県下で最高令の宮司である草野花園神社の吉田宮司さんをとくに司祭者に招き、さらにこの日を記念してアルバイトのミコふたりも加わって三三九度のさかずきをかわした。

大和田市長は終始顔をほころばせ「きょうの感激を忘れず、いつまでも仲よく、幸福になってください」と記念の色紙を手渡した。

→【大和田市長から記念品を受ける百組目のカップル】

澄川次長らが消防長官賞に

消防庁では三月三日午前十時から東京都港区芝西久保明舟町一八、日本消防会館で四十一年度優良消防団（署）員の表彰式を行なうことになった。いわき市関係では次のふたりが消防庁長官から永年勤続功章を贈られる。

▽平消防署次長澄川一助＝三十一年勤続▽同市久之浜消防団長鈴木直夫＝四十年勤続

五十九回珠算能力検定試合合格者

常磐商工会議所　はこのほど第五十九回珠算能力検定試験を行なったが、合格者つぎのとおり。一級三人、二級十五人、三級六十三人、四級九人、五級四人、六級七人。

▽一級＝牧野芳子　渡辺加代子

五十嵐繁

▽二級＝笹島京子　佐藤正子　武藤一彦　村越清　山川ふじ子　木村純一　飯島悦子　中島巍雄　小野京子　中西守枝　上遠野孝子　石井節子　太田和保　永山三枝子　時田恵子

▽三級＝稲沢弘道　遠藤仁美　谷口雄子　愚田弘一　佐藤有美子　高橋武志　佐藤悦子　舟山スジ子　吉田紀子　太田高雄　廉野長三　磯崎純子　石上絹子　山田裕見子　坂本正徹　坂口信二　大和田京子　天海和昭　佐藤淳子　田崎房江　吉田京子　米沢律子　半谷美智子　渡辺早苗　村上信一　上遠野初枝　仲井保治　佐藤毅行　五十嵐方次郎　木幡文子　西戸孝子　江尻美恵子　佐伯厚子　高橋恵子　野川やす子　高野由美　角張茂　松谷英二　伊藤一博　西戸典子　芳賀三千代　大森京子　小松精寿　上野千代子　若松正雄　上川正子　二瓶由美子　我妻康子　西山真喜子　関根幸枝　後藤修一　森敏一　矢部徹志　氏家寿美代　安斎津夜子　吉田京子　笠井月子　紺野志津子　須永憲史　上面豊　佐久間利夫　星野充男　阿部良男

▽四級＝井出初乃　阿部由美子　恩田文子　片柳幸江　鈴木ひとみ　小林良子　中村房枝　佐々木ちえ子　根本降子

▽五級＝沼井一枝　阿部とも子　森道子　打越澄子

▽六級＝稲葉満寛　安藤千夜子　渋羽京子　岡崎洋子　小林栄津子　高木京子　白石紀子

読者の声

住所・職業・氏名・年令を明記　六百字以内

車内で回数券買えない不便

バスの車内でどうして回数券を売らないのですか。都電都バス車内では売るはずですが。

この間、隣の方が細かいのがなくて千円出していましたが、つり銭がなくて三十分以上も売ってくれませんでした。私は先に降りましたがもし気をつけていても百円以上などは細かいのがない時の為に三百円、五百円と回数券があったら便利です。一度は私が細かくしてあげた事がありました。

世の中はちょうど良いぐあいにばかりはいきません。売らない理由をおきかせ下さい。

（いわき市植田町本町二丁目五の六・主婦・尾高多美子）

常交からの回答

本社の規定により、バス車内では回数券は売らないことになっております。回数券は駅前ばかりでなく他の乗り場でも売っていますので、そちらでお買い求め下さい。

（常磐交通営業部）

高湯スキー場不潔な旅館

このほど高湯のスキー場に行って帰ってきた一スキーヤーの話をきいて全く驚きました。それは団体スキーヤーの内五、六人の女性が朝と飯を食べようとしたら一ぜん食べるだけのお鉢は、カラでおあいにくさまとのあいさつだったとのこと。それに水道の水がきれ、洗顔もできなかったとのことです。こんなぐあいだからお手洗いは不潔そのもので、宿泊スキーヤーの不平不満たるや想像外だったとのことでした。

この旅館は新館アダ〇〇〇だとは情けないではありませんか。館主たるもの宿泊客が満員だから手がまわらぬなぞといって高をくくっては新館ののれんが泣きます。どうか一般宿泊者のため食べ物や衛生面にじゅうぶん注意を払って不評が起こらぬようにして欲しいものです。

（茨城県磯原町・一スキー客・佐々木文子・26歳）

40年度東北六県清酒鑑評会首席優等入賞
仙台国税局長賞受賞

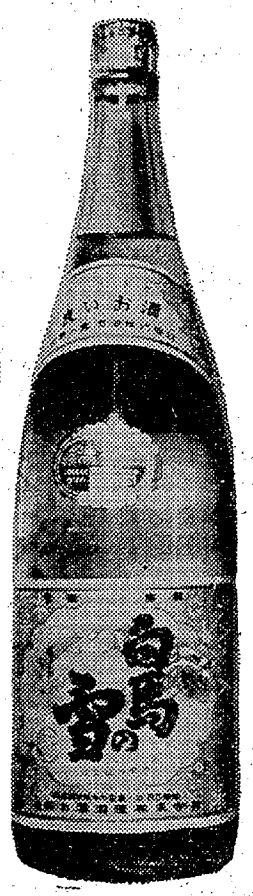

一鍋滋味一瓶酒
一喫乍悟人生味

白馬の雪

御贈答用に
ご利用下さい

いわき市たいら　白馬の雪酒造株式会社

質
平・かじ町
電2088
草野質店

あふれる温泉で…
ご商談・ご宴会・お泊まりを
温泉旅館　稲泉閣（とうせんかく）
自炊の便あり
住み込み女中さん募集
内郷ヘルスセンター先
電話（平）6676

豚肉の下坂
好開町　電五三三四

▼保証▼ 2年間 5万キロ HONDA
ホンダ感謝セール
期間中お買い上げの方に限り1台ごとにガソリンドラム入り1本進呈！

期間　1月～2月中
種類
T360　30馬力　¥304,000
T500　38馬力　¥330,000
T800　52馬力　¥403,000
（ライトバン）
保証　2年間または5万キロ

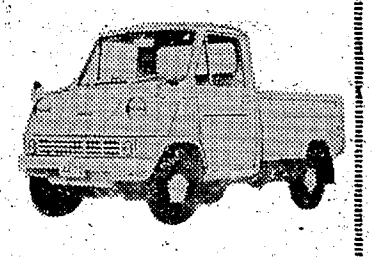

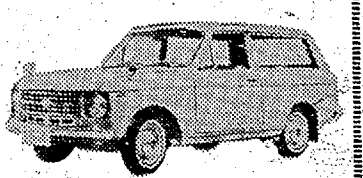

お求めは　中柴モーター
小野モーター　及び
平ホンダモーター

HONDA
本田技研工業株式会社　福島県総代理店
有限会社　平ホンダモーター
いわき市平字材木町33　電4711・8823
◎お電話下されば
さっそく参上して
ご相談に応じます

NHK 第一 1340KC

- 6・05　じょうずな話し方
- 15　家庭音楽会
- 7・00　ニュース▽ニュース解説　緒方彰
- 30　浪曲「忠僕雪の別れ」
- 8・03　ニュース特集／記者座談会／時の動き
- 9・15　趣味の手帳＜猿知恵＞
- 30　名人にきく「ろくろ三昧」楠部弥弌
- 10・15　きょうの問題
- 30　古典落語▽品川心中
- 11・05　夢のハーモニー「ワルツの夢」「愛の歌」

まめじゃんがら

NHK 第二 1540KC

- 6・00　そろばん教室「4級程度のわり算」
- 20　基礎英語
- 40　英語会話
- 7・00　ラジオ農業学校「水稲の集団栽培」
- 15　続基礎英語
- 30　中学生の勉強室「社会科」政治・経済・社会
- 8・00　通信高校講座①農業経営②数学Ⅰ③現代国語④地学⑤日本史⑥現代国語
- 10・15　通信高校講座「世界史B」松　俊夫
- 35　通信高校講座「数学」
- 11・00　フランス語入門
- 20　ドイツ語入門
- 40　大学講座「英語」

ラジオ福島 1060KC

- 6・00　アタック・オン・ポップス
- 10　中学生力だめし
- 30　ラジオニュース・ネットワーク
- 45　歌のカレンダー
- 50　夜のディスクライン
- 7・00　歌謡曲でぶっとばせ
- 55　虹のメロディー
- 8・00　お笑い大行進
- 9・00　Lー盤アワー
- 30　ミュージック・イン・ハイフォニック
- 45　おしゃれジョッキー
- 10・00　ヤング・ヤング・ヤング　司会前田武彦
- 30　ミュージック・イン・ハイフォニック
- 11・00　大学受験ラジオ講座

総合テレビ ④

※印はカラー番組

- 6・00　一直線「やきいも」
- 25　みんなのうた
- 30　風のある街
- 7・00※きょうのニュース
- 30　NHK特派員報告「西独産業をささえる力」～マイスター制度～
- 8・00　太陽の丘　森繁久弥　松山英太郎　野々村潔　田中晋二ほか
- 9・00　ニュース▽ニュースの焦点
- 40※芸能百選▽落語「二番煎じ」春風亭柳橋▽舞踊長唄「英執着獅子」
- 10・30　時の動き
- 11・10　日本の伝統
- 40　夜のアルバム

教育テレビ ⑩

※印はカラー番組

- 6・00　英語会話▽身の上相談
- 30　みんなの科学「たのしい実験室」～雪の結晶を写す～
- 7・00　バイオリンのおけいこ「3連音と6連音」
- 30　そろばん教室「4級程度の練習」
- 8・00　教養特集「日本回顧録」六・三制20年
- 9・00　通信高校講座「数学」
- 30　通信高校講座「英語」
- 10・00　通信高校講座「現代国語」
- 30　通信高校講座「数学2A」面積
- 11・00　通信高校講座「数学Ⅰ入門」大小関係
- 25　たのしいフランス語

福島テレビ ⑧

※印はカラー番組

- 6・15※宿空の大冒険「銀糸仙人」
- 45　ニュース・フラッシュ
- 7・00　マグマ大使「ゴマの厳手から地球を守れ！」
- 30　歌まね読本
- 8・00　歌謡曲ベストテン　加山雄三　西田佐知子　吉永小百合　舟木一夫　布施明ほか
- 9・00　記念樹「記念樹よ、永遠に」長谷川哲夫　山本豊三ほか
- 30　奥さまは魔女「パンチダーリン」
- 10・00　ドラマ「真田幸村」中村錦之助　浅丘ルリ子　本郷功次郎ほか
- 56　ベスト・ゴルフ

FM放送

☆印はステレオ番組

- 6・05　夕べのひととき
- 7・20☆ステレオコンサート＜ステレオの魅力＞①超ステレオ・コーナー②セミ・ドキュメンタリー・コーナー③ムード・コーナー④スペクタクル・コーナーほか
- 9・15　トスカニーニアワー　交響曲　第2番　ニ長調　作品43　シベリウス作曲
- 10・00　イングリッシュアワー「プレヒトの世界」解説菊盛英夫
- 40　朗読「猟銃」～井上靖の作品から～
- 11・05　夜のしらべ

ききもの

◇古典落語

～第一・夜10・30～

品川心中

三遊亭円生

円生は幼いころは竹本豆仮名太夫の名で義太夫をやっていたが、十歳の時から円蔵と名乗り落語家になった。

品川の遊女おそめは金に困って死のうと思ったが、だれか道連れをこしらえ、心中に見せかければ恥にもならぬと考えた。そこで引っかかったのが神田からよくとおってくる本屋の金蔵という少し足りない男。馬鹿は馬鹿なりに色男になったつもりで、日ごろ世話になった人にそれとなく別れを告げて、酒をひっかけて品川に乗りこんだ。

さてその夜中、裏庭を抜けて楼閣に出たが、恐くなった金蔵はマゴマゴするばかり。おそめはじれったい、とばかり後から海へぽんと突きとばした。おそめも飛びこもうという段になって、怪しんでついにきた男衆に押えられた。その男は、「死ぬことないよ。おそめさんに無心されたお金を持った客が来たよ」というのだ……。

みもの

～総合・夜8・00～

太陽の丘

若い邦治と瑛子、敬一と福子の四人が試験休みを利用して一泊二日のスキー旅行に出かけた。ところが福子は着いてすぐ足首をねんざしてしまった。その翌日瑛子の発案で邦治、敬一の三人が磐梯山頂上に近い火口壁をみに行くことになり、大事件に遭遇してしまう。その知らせに驚き、瑛子たちの父平八郎が北海道から、邦住、邦男、邦安たちが急ぎ伊豆から現地にかけつける…。

出演は森繁久弥（邦住）新克利（邦男）松山英太郎（邦治）田辺靖雄（邦安）九重佑三子（福子）梓英子（瑛子）野々村潔（平八郎）田中晋二（敬一）石川十郎（山男佐伯）ほか。

裏磐梯でのロケ

◇記念樹

～福島・夜9・00～

記念樹よ永遠に

＝最終回＝

親のない子たちと、養護施設の保母さんの間に通う、肉親以上の心の交流をヒューマニスティックなタッチでえがきつづけ、当初26回の予定を大幅に延長したこの愛のドラマは、視聴者の大きな反響をよんだ。

きょうの最終回は第一回以来、親のない子と、彼らが実の母以上にしたう子供園の保母池貝園子をむすぶ愛と善意のシンボルであった国府津の農家の庭にある記念樹ー桜の木ーが失火で焼失、心のささえを失った思いの池貝園子を、いまは大きく成長したかつての鼻たれ小僧たちがそれぞれにいそがしい勤務のあいまをぬって子供園に集まり新しい希望の灯をたがいの胸にともしあうという心あたたまるストーリー。

＜出演＞馬淵晴子　高杉早苗　ロバート・M・デューリィ　長谷川哲夫　松川勉　山本豊三ほか。

あすの運勢

小川石洲

二月十五日（水・先勝）

【1月生】喜びと悩みが半々の日いたずらに相手を敵にするな

【2月生】過去にこだわらずあすに希望持って引っ込み思案するな

【3月生】先方の協力を得て思いのほか好転、笑顔を忘れぬよう

【4月生】なにかと骨の折れることあり、目上に相談し解決せよ

【5月生】自己過信して独走すればつまずく、人の和が大切なり

【6月生】自信をもって行動すれば多少の障害あっても心配なし

【7月生】心にゆるみが生じがちな日、失せ物、事故、ケガ注意

【8月生】話の調子はよいが現実は思ったほどでない、あせるな

【9月生】我を張ればせっかくの味方を敵とするおそれ、慎重に

【10月生】日ごろの疲れをいやす好機、ただし油断すれば自滅す

【11月生】目的のためには低姿勢もやむなし、伸縮自在の心必要

【12月生】大きなことは望みうすいがふつうのことはぼかなっ

東宝

妻として女として
秘境に嫁いだ女の
愛と波乱の半生！

アンデスの花嫁

総天然色

南米アンデス山脈長期ロケ！

監督　羽仁進　高橋幸治　左幸子

同時上映　アルプスの若大将　総天然色　加山雄三主演

野性味豊かな田園の詩！
おおらかな恋と笑いに
若さがパッスル！

宝田明　黒沢年男　沢井桂子　原恵子

総天然色　監督・丸山誠治

石中先生行状記

15日▷21日　TEL・3322　東宝民劇　暖房完備

爆笑喜劇週間！

お急ぎですかお嬢さん
マジメに笑わせる
白バイ隊員九ちゃんの
大活躍！

同時上映／総天然色

乱気流野郎

もつれる縁談！からむ爆笑！
天下のクレージーキャッツで贈る大型喜劇！

総天然色

ハイウェイの王様

坂本九　香山美子　谷啓

15▷21

たいら　名画座　暖房完備

映画は大映

一発目はあいさつ代わり！
二発目はどてっ腹に！

総天然色

野良犬

監督　井上芳夫

成田三樹夫　高田宮子　総天然色

ショウチュウ一本ドス一丁
得意のパンチで根こそぎ手術！

酔いどれ波止場

監督・井上昭

勝新太郎　高田美和　横山道代　小沢栄太郎

明15日⇨21日　18日オールナイト　世界館　暖房完備

質

どなたも
お気軽に！

流れ品格安
・午後8時まで

熊谷質店
平・五町目電2278

春宵親牌

口お気軽においで下さい

雀荘
東南荘
口平・南町64

牛豚肉問屋

たいらの
緑屋

本店　いわき市平字一町目
電2539／6084
支店　いわき市平字田町
中央通り電2794

受験生守り下校パトロール
平一中父兄が交替で

県立高校の願書受け付けはいよいよあすから始まるが、いま各中学校とも補習授業を行なっての受験勉強に、教える先生も、習う生徒も真剣。三月十七日には競争率一・二六倍といった狭き門にいどむが、千三百七十七人が不合格のうき目をみなければならない。そんな中で補習授業で帰りの遅いこどもたちの安全を守ろうと下校パトロールに出ているPTAがあり、受験生を力づけている。

このPTAは平一中PTA校外補導部（広木実部長）で、受験生の父兄が〝平一中〟と書かれたチョウチンを持って学区内の才槌小路交差点、子鮠倉稲荷神社前、飯野八幡宮前、胡摩沢郵便局前、古館治路み切りの五カ所に毎日午後五時二十分から同六時までの間、三、四人が毎日かわるがわる寒空に立ち、こどもたちの安全を守っている。

これは受験期に帰りの遅い女生徒がち漢に襲われたり、受験勉強疲れで交通事故にあったりすることがままあるので、こんなことがあっては神経の疲れている受験生がまいってしまう。これを防止しようと二月から始めたもので、受験生たちはそこをとおるたびに「ごくろうさん、おやすみなさい」と声をかけ、また父兄も「がんばってね」と激励している。

西恭三校長＝PTAの校外補導部で、三年生の父兄が中心になって下校指導をしてくれているんですが、ほんとうに助かります。この時期になると進学生、就職生の区別がはっきりして来るため生徒間でいざこざがよくあるんですが、ことしは下校指導のおかげでその心配がなくなりました。また苦しい受験生の大きな励みになっているので今後も続けてもらいたいと思います。

←【父兄が受験生をパトロール】

明治をしのぶ集い
四倉の石井さんが提唱

四倉町玉山地区の『明治時代をしのぶ集い』は二月二十六日（予定）玉山会館で開く。表玉山の酒造業石井金重郎さん（明治三十三年生まれ）の主唱によるもので、明治世代に生まれた人で郷愁の念に燃えている人たちの集まりで、当日は日露戦争で活躍した寂真造さん（八）をはじめ七十人が出席の予定である。石井金重郎さんは集いの主旨などについてつぎのように語っている。

『明治時代をしのぶなどいまの若い人は古色蒼然と思うかも知れない。しかし明治時代には明治時代の良さがあった。その時代は日本のれい明躍進の時で、その世代生まれのわれわれは大きな誇りを抱いている。しかし明治時代はすでに遠くなった感じがする。みんなでこの誇りを語り合い、山河を語り、故人をしのんで郷愁の一席とし、あわせて将来への希望を祈りたい考えだ』。

コート、球場に
使用予約殺到

いわき市平の運動施設上荒川球場とテニスコートは、シーズンを前に合宿申し込みや問い合わせが殺到、係員うれしい悲鳴をあげている。とくにコートはその設備の優秀さが全国にPRされたためか、開設二カ月でこの有様。

現在受けつけたのはコートが中央大学硬式庭球部、横浜市大軟式庭球部、福島大軟式庭球部でいずれも三十人近くが、長期合宿で使用したいというもの。

野球場は毎年くる大曲東高校ナインで、これは海の家がなくなったので仁井田あたりに合宿して使用したいということになり、このほか問い合わせが多く、地元以上の力の入れ方に驚いている。

今春は流感の年？
平保健所　暴飲暴食に警告

インフルエンザが流行する季節となった。インフルエンザの流行は例年、年末から年始にかけての集団カゼの発生で、一、二月にインフルエンザ・ウィルスが検出されるのが通例。平保健所の話によるとことしは流行性のつよいB型が流行する周期に当たっており、流行のおそれがあるという。同所は〝体力をつけることに心がけ暴飲暴食はさけるよう…〟と予防対策を呼びかけている。

昨年管内で発生した集団カゼは内郷御厩小の百九十八人と平地区小中校の約七百人。症状は三十八九度の発熱で、ノドが痛んだりからだが痛みの御厩小児童百九十八人からとった検体からはB型が検出され、インフルエンザと確認されている。

予防対策として外出後のウガイの励行や暴飲暴食をさけることなど呼びかけているが、インフルエンザのワクチンを接種していない人は病院で受けるようーといっている。

傷害男に執行猶予

いわき市平網谷字恩作一四三、土木大久保鍛治(ま)に係る傷害事件などの判決公判は十四日午前十時から地裁平支部で開かれ、松本裁判官は懲役十月執行猶予四年（求刑同十月）をいい渡した。

学童はね られ重傷

十三日午後三時半ごろ、いわき市小名浜字神北地内の県道で、自転車に乗った同小名浜林ノ上四九の七、木炭商小沢勝さんの二男、小沢裕二君(七)＝小名浜二小一年＝が前から来た同市小名浜字上町三五、山野辺輔(三)運転のダンプカーにはねられ、足の骨を折り五カ月の大ケガをした。磐城署の調べによれば山野辺運転手の前方不注意と、裕二君の左側通行から。

集金係30万円横領
平署　帳簿整理で旧悪暴露

坂本厚三（三十三）は平字細田四五、店員坂本厚三（三十三）を業務上横領の疑いで捕えた。

調べによると坂本はさる三十九年四月から昨年八月まで、同市平字四町目三二、百沢商店（百沢易正社長）の集金係をしていたが、この間昨年三月三十日得意先から集金して来た三万八千七百円のうち八千六百円を横領したほか、同じような手口で十回にわたり約三十万円を横領し生活費にあてていた。

坂本は同商店をやめてから同市勿来の古川商店に勤めていたが、百沢商店で帳簿の整理を行なったところ横領が発覚した。

小名浜一小が移転
跡地に大規模な商店街

いわき市の小名浜一小は、予定どおり十二日までに全部字台ノ上の新校舎に引き移り、旧校舎の取りこわしがはじまった。さきに二むねを解体、こんどは残る四むねをとりこわすわけだが、その跡地には、小名浜ショッピングセンターができる。同校舎は、去る大正十一年春に建築した木造二階建てで、面積は、六むねで、のべ六千百七十二平方㍍。建ててからまる四十五年も経ち、磐城市内でもっとも古い校舎。かつては、小名浜高校の前方、小名浜実業学校も同校に併設されていたこともある。

学校跡は、校庭もふくめて四万二千九百平方㍍。このうち八千六百余平方㍍の敷き地に、鉄骨平屋建てで、五むね（のべ五千平方㍍）の協同組合小名浜ショッピングセンター（小泉竜一理事長、組合員三十余人）をつくるもので、六月末オープンの予定。いまのところ食品、衣料品、洋品雑貨、化粧品、洋服、薬品、その他で三十余店がはいることになっている。平の商店街に吸引される客足をがっちりおさえよう、というもので、十六日午前十時から現場で地鎮祭をとり行なう。

この一小跡には、ほかに〝食料品のフジコシ〟〝衣料品の亀宗〟も進出、フジコシは、面積千五百平方㍍、亀宗は、千平方㍍の大型店舗をつくって食料品や衣料品を販売するという。一小跡は、「一カ所でなんでも整う…」キャッチフレーズの商店街に装いをあらためる。

※※※※※※※※
※この寒さは二、三日続く※
平年より六度低温

いわき地方は十二日からひどく冷えこみ、寒さがぶりかえした。十三日正午現在小名浜測候所の調べによる同日の最低気温は氷点下七・七度を記録。これは平年に比べて六度低く、今冬三番目の寒波である。

大陸の冷たい空気が流れこんで冬型の気圧配置となったもので、この寒さは二、三日続くという。なお小名浜地内で水道の故障が約四十軒あった。いずれも蛇口が凍結したもの。

家族協定農業中間検討会

いわき農業改良普及所では二十四日午前十時からいわき市平字堂根町いわき農業会館で家族協定農業中間報告検討会を開く。

所得推計の審査会

県では三月八日午前九時から翌日の正午まで、県いわき事務所会議室で市町村長所得推計審査会を開く。日程と審査対象の旧市町村名は次のとおり。

▽八日午前＝旧五市▽同日午後＝川前、小川、四倉、久之浜▽九日午前＝遠野、田人、好間、大久、三和

江尻区長を選ぶ

南白土町内会総会

いわき市平の南白土町内会初総会は十二日午前九時から南白土集会所で開き、三十三万三千四百二十五円の予算を決め、事業計画をまとめて次の役員を選出した。

▽区長＝江尻庄一▽副区長兼会計＝江尻三四郎▽土木部長＝植井照次▽副土木部長＝江尻繁雄▽協議員＝久田元平、佐藤弥、江尻久幸、江尻茂、若松守正、館喜一、若松善之丞▽消防班長＝白土竹良▽飯野婦人会長＝江尻クメ▽南白土婦人＝若松カメヨ▽農協婦人部長＝白土ミエ▽青年会長＝白土勝正▽老人会長＝遠藤精哉

小中生対象に剣道奨励の会

いわき市勿来高校の教諭、中山正雄剣道七段教士と勿来支所事業課係長飯島剣道五段錬士の両氏は、今春来小中高児童生徒の心身鍛錬のため毎朝剣道を指導し、大きな成果をあげているので、このほど父兄側が話し合って剣道練習の保護者会をつくって奨励にあたることになった。

植田萬治郎後援会長に鈴木氏

四倉町植田萬治郎後援会結成準備会は、十二日開き、会長に鈴木常松（前四倉町長）、副会長に吉田正（前四倉町議会議長）、吉田英武（四倉生協会長）小林喜広（大浦農協組合長）の四氏を推選、十九日午後二時四倉町商工会館で結成大会を開くことになった。

へき地振興の現地指導

へき地振興特別対策事業の現地指導は十七日午前九時から川前支所で開く。

平LCで内郷一中にテント贈る

平ライオンズクラブ（根本恒会長）では十四日、内郷一中にテント一張りを贈った。

同クラブの愛のプレゼントは毎年行なっているもので平地区への寄贈が済んだので、内郷地区に贈られたもの。

平市民会館あすの催し

☆平地区稲作改善講習表彰式（午前9時）大会議室☆工業経営セミナー（午前9時）展示ホール☆バレエ教室（午後4時）楽屋

あすの停電

▽平地区＝（8時～8時40分、12時～12時半）祢宜町の一部（8時～12時半）手掛、九品寺前、仲間町の一部、極楽町の一部、四ツ波、中塩、幕ノ内、大窪、鯨岡（8時～16時）番匠町、鷹匠町、柳町、旧城跡の一部、四軒町の一部

▽磐城地区＝（9時～16時）小名浜の辰巳町

※おことわり＝マンガ休みます。

'67春の婚礼衣裳「展示会」

春のご婚礼シーズンをまえに…

春の訪れとともに　ご婚礼のシーズンが近づいてまいりました
婚礼衣裳の瀬戸商会が恒例の「春の婚礼衣裳展」を開催いたします
豪華で格調高い花嫁衣裳をはじめご参列の皆様方のご衣裳まで　たくさんとりそろえて心をこめてご奉仕いたします
皆さまお誘い合わせの上　ぜひご来場くださいますようお待ちいたしております

□日時　2月16▷26日
□会場　瀬戸商会陳列会場
■期間中にご来店の方に粗品を進呈　花嫁衣裳ご契約の方に記念品をさしあげます

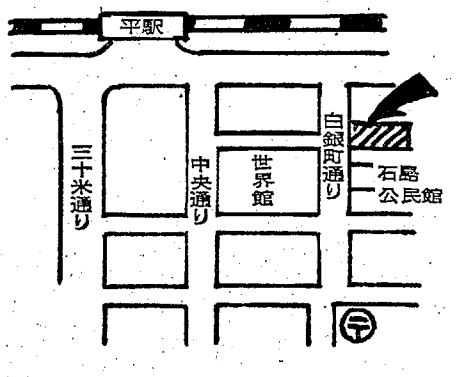

高級婚礼貸し衣裳
瀬戸商会
いわき市平字白銀町9　電7810

平一小が東日本一

全国音楽コンクールで　最優秀賞を獲得

東京放送主催、ラジオ福島後援のことも音楽コンクール東日本決勝大会は十二日午前九時から東京・麻ケ関の教育会館虎ノ門ホールで行なわれ、県代表の平一小がみごと最優秀賞を獲得した。

この決勝大会には平三小、平四小も出席したが、平一小は三十六人編成で三部合唱"あの音なあに"を渡辺賢吾教諭の指揮で歌い集まった聴衆を魅了、東日本一になった。

→【合唱東日本一になって平駅で歓迎される平一小】

建国記念日祝　賀弓道の成績

いわき弓道連盟主催の建国記念日制定祝賀弓道大会は十一日午前九時から松ケ岡公園の平弓道場に百五十選手が参加、精神統一から発する渾中力を競った結果、一般は北村隼路（小名浜）高校男子植田義一（小名浜高）高校女子上田律子（湯本高）がそれぞれ優勝した。入賞者次のとおり。

▽一般＝①北村隼路（小名浜）②渡辺辰夫（平）③大滝儀一（湯本）④寺山進（小名浜）⑤吉川トヨ子（平）

▽高校男子＝①植田義一（小名浜高）②藍田秀美（勿来高）③明石和則（小名浜高）④高島秀男（湯本高）⑤矢萩栄春（勿来工）

▽高校女子＝①上田律子（湯本高）②吉鶴美知子（同）③田村悦子（同）④斎藤繁子（小名浜高）⑤藤社幸子（同）

内郷消防団に輝く表彰旗

日本消防協会から

いわき市内郷消防団（加藤武久団長、団員二百八十五人）は全国優良消防団に選ばれ十一日、日本消防協会（川島正次郎会長）から表彰された。

表彰式は東京・消防会館でにぎやかに行なわれたが、同団から加藤団長と佐藤副団長が出席、川島会長から表彰旗を贈られた。同団の規律、技能などとくに優秀とみとめられたもの。こんどの表彰は同団と川俣消防団の二団だけだった。

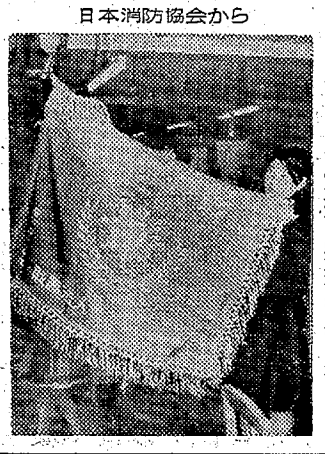

→【贈られた表彰旗】

内郷で家庭教育研究会　いわき市内郷教委教育研究協議会は十八日午後一時半から内郷消防署会議室で開かれる。講師は広井内町小教頭で"こどもの心理の発達と教育"について。

思親会で躍進大会　思親会第十七回躍進大会は十九日午後一時からいわき市磐城市民会館で開かれる。

堀江、鈴木の両君が優勝獲得

すずかけ剣友会納会

平三小すずかけ剣友会の納会兼けい古納会は十二日午後一時から同校体育館で開かれ、日ごろの腕を競った結果、堀江隆三、鈴木聰の両君が優勝した。成績つぎのとおり。

◇五年＝①堀江隆三②馬上昇③宇佐美司、柴田裕司▽技能賞＝斎藤清志▽敢闘賞＝伊藤桂一郎▽努力賞＝鈴木祥男、池田豊

→【すずかけ剣友会の納会】

◇六年＝①鈴木聰②小島幸行③藤田安彦、広木弘▽技能賞＝高島康▽敢闘賞＝野沢久一▽努力賞＝吉田土茂

内郷JCが図書館へ献本運動

内郷青年会議所の四C新役員

内郷青年会議所の四C十二年度役員はつぎのとおり決まった。

▽理事長＝吉田敏▽直前理事長＝小野弘道▽副理事長＝田村保則、佐藤仁▽専務理事＝佐藤紫郎▽会計理事＝鈴木博▽監事＝柿沼浩昭、荒木達郎▽総務＝委員長佐藤紫郎、副委員長平田忠▽広報＝山崎栄一、山口晴康▽修練＝馬目武久、水野孝▽幸仕＝竹田丈夫、小野昭六▽会員＝松本忠男、村松正己

内郷JR内郷青年会議所の四C新役員、十二年度役員はつぎのとおり決まった。

▽理事長＝吉田敏▽直前理事長＝小野弘道▽副理事長＝田村保則、佐藤仁▽専務理事＝佐藤紫郎▽会計理事＝鈴木博▽監事＝柿沼浩昭、荒木達郎▽総務＝委員長佐藤紫郎、副委員長平田忠▽広報＝山崎栄一、山口晴康▽修練＝馬目武久、水野孝▽幸仕＝竹田丈夫、小野昭六▽会員＝松本忠男、村松正己

幸仕委員会が会員に呼びかけ答贈運動をくり広げているもので、昨年暮れには三十冊の新刊書が贈られた。同本棚の利用度はもっとも高く、図書館職員も"数後図書などで引っ張りだこです"といっている。図書答贈運動はこんども続けられる。

民報映画案内

★【平】
★ひかり座（六・一〇）殺しのビジネス（八・一〇）アルバレス・ケリー（↓16日）
★愛楽館（六・三〇）泥棒がいっぱい（八・二五）ガン・ファイターが帰って来た（↓20日）
★世界館（六・四〇）新雪・忍びの者（八・二五）女の賭場（↓14日）
★東宝民劇（六・四〇）大馬鹿時代（八・二五）社長千一夜（↓14日）
★平日活（六・五六）不死身なあいつ（八・二三）アジア秘密警察（↓21日）
★東映三夜（六・五四）怪竜大決戦（八・二九）愛は国境を越えて（↓28日）
★名画座（七・〇八）離婚屋開業中（八・三五）裏窓情事（↓14日）
※【内郷】
★綾映劇　絶唱　汐風の中の二人　愛と死の記録（↓14日）
※【常磐】
★常磐　任侠柔一代　北海の暴れ竜（↓14日）
★三園座　レッツゴー若大将　あこがれ　青春の海（↓14日）
★常磐日劇　世界のはらわた　暴力の門　何という行き方（↓20日）
※【小名浜】
★国際　社長千一夜　酔いどれ波止場　富士山直滑降（↓14日）
★日活　不死身なあいつ　アジア秘密警察（↓14日）
★金星座　さよなら列車　九ちゃんのでっかい夢　なつかしい風来坊（↓14日）
★銀星座　殺しのビジネス　プロフェッショナル（↓27日）
※【植田】
★うえた館　狸の休日　シンガポールの夜は更けて　新・遊侠伝（↓14日）
★中央館　太陽は泣っている　肉体の河　鏡の秘事（↓14日）
★菊多館　黄金の盗賊　陸軍中野学校・竜三号指令　座頭市鉄火旅（↓14日）
★植田ロマンス　六番目の男　消されたスパイ　星のない男（↓20日）
※【四倉】
★四倉国際　大将軍　おかしなお（↓15日）

100円貸店

きょうはバレン・タイン・デー。三世紀はじめにローマに信仰の厚いキリスト教徒にバレンタインというひとがいた。異教徒の迫害で二月十四日に殉教の死をとげたが、のち聖バレンタインとして尊敬された。伝説ではこの日にオスメスの小鳥がはじめてつがいとされ、このふたつがもととなって二月十四日をバレン・タイン・デーとよぶそうだ◆愛の日とも呼ばれ、この日は女性からすすんでプロポーズしてもよい日とある。クリスチャンやキリスト教を知らずとも、クリスマスを盛大に祝う、おまつり好きの日本人、こういった外国の行事にもぬけ目がない。なんでもとり入れる幅広い国民性。島国だけにはやり出すと、その伝播力ははやい◆女性がプロポーズ、といえば気のはやい男性は、すぐ彼女からアイ・ラブ・ユーと告白されるとでも思いがちだが、やよ待てしばし。女性がそうカンタンに愛の告白をするとでも思っているのだろうか。いや近ごろの女性は、つまらぬ男性よりも、ものごとのけじめをハッキリするのをこころえているとか◆「女にとっては、自分の情熱を告白することの方が、愛のしるしを男に与えることよりも恐らくつらい」（ラベ・ブレヴォ）その辺の心理をよく知らなければいけません、と先人は教えている。もし、真によるこばれる告白というのがあるとすれば、それは、「意識してする告白ではなく、思わず知らず洩らす告白」（ニノン・ド・ランクロ）であるそうな◆気まぐれということもある。「女の気まぐれは必ずしも、その想像力の移りやすさによるものではない。女たちは自分の力のひろがりの全体を正しく測るために、気まぐれという手段を用いることが、しばしばある」（雪プロスペル）

（龍人）

御婚礼家具　各種
勉強で評判の店
丸萬家具店
平信販チケット　ご利用下さい
店舗　平・四町目　電6633
工場　平・白銀町　電6634

■土のかおり高い中南米の響きを贈る店
中南米音楽と珈琲　パラドス
平・かじ町　電3607
■第1・第3日曜定休

創業明治三年
常盤屋時計店
いわき市平一町目　電二三三九

大滝小児科医院
院長　大滝達司
いわき市平字下の町3の3　電2769
NHK放送会館脇通り

公売公告
一　公売財産および見積もり価額
1　電話加入権　平局　3002番　61,699円
〃　〃　7422番　83,280円
〃　磐城局　②2817番　62,701円
12　〃　〃　②3830番　70,310円
14　〃　〃　②4693番　76,066円
27～37　動産（カラーテレビ　応接用5点セット　ステレオ　電気冷蔵庫など13点）
二　公売の日時　昭和42年2月17日午前10時から10時30分まで
三　公売の場所　いわき税務署
四　代金納付期限　2月17日午前11時まで
五　その他の条件　当署掲示板の公売公告をご覧下さい
昭和42年2月14日
いわき税務署

ご婚礼披露宴に…
日本観光旅館連盟会員
割烹旅館　よしり
いわき市平字田町　電三八二・二六七〇

福島不動産商会
いわき市平字中町（旧公会堂前）電七六一六
■営業午前十一時から
ギョーザ　タンメン
しらぎく飯店
いわき市平字田町　電2779

安らかに眠りたい快い寝室の設計に…
寝装の店
丸栄
いわき市平字中町　旧公会堂前電7686
本店　丸栄製綿株式会社　いわき市草野駅前電5221

卒業記念写真は…
サンペイ
いわき市平字大町（六号国道そい）電四三〇四

肉の伊東
牛豚鳥
本店／いわき市平・六町目　TEL・4753
支店／いわき市平駅前　TEL・5510

貴金属・宝石専門店
★修理は敏速でていねいに調製
製造・直売
高橋沢
いわき市平字中町（平支所前）電（平）6726

外出用ペン
《ミニ》
Sailor カートリッジ式
セーラーmini
セーラーミニ　14金ペン　1,000円
セーラーミニ'64　〃　1,500円
軸色　ブラック・グリーン・ピンク・ブルー
福島県総代理店
株式会社　内喜平商店
福島店②9301～3郡山店②3590・5143

急募
▽女子事務員　三名
▽男子従業員　三名
希望者は履歴書持参の上来社下さい
丸共青果市場
いわき市平字祢宜町　電五五四一～三

社交員募集
▽18～35歳くらいまでの方▽新年から待遇改善▽月収五万円以上の見込み▽委細面談
平社交クラブ
いわき市平字才槌小路一（平料亭組合）電七二一代

急募
女子事務員若干名　当社規定により優遇
希望者は履歴書持参の上御来社下さい
各種保険制度あり
ヤマサ醤油株式会社
白兎みそ本舗会津天宝醸造株式会社　代理者
大平屋商店
いわき市四倉町六の六七　電（四倉）二〇二四代

急募
▽運転者（タンクローリー）一名
経験二年以上　歴持参　面接＝14日～17日
若林運送小名浜営業所
小名浜石油ふとう第二油槽所内　電②五四二七

アパート▽六畳、三畳▽各等ガス、水道、トイレ、台所つき▽平駅から五分　▽連絡先＝電（平）二三四一

貸し間▽八畳、押し入れ床の間肉廊下、内便所台所つき▽場所平・胡摩沢バス停前高台▽連絡先＝電（平）四五六九

婦人アルバイト事務連絡他給八千円勤務三時まで希望者来所安田生命平営業所（平駅前通りひかり座隣）電三九九四

貸し店舗、事務所▽約五十平方㍍（十五坪）▽平駅から徒歩七分　▽連絡先＝電（平）四〇六七

貸し家▽八畳、四畳半、台所、トイレ付き▽場所＝平・松ケ岡公園下▽連絡先＝いわき市平・松ケ岡公園下　佐々木