夕刊
いわき民報
発行所
いわき市平字田町63
©いわき民報社
社長　野沢　武藏
電話（編集）4161
（販売）4162（広告）4163

木材の百貨店
建築材
内外装用新建材
なんでもそろう
株式会社　丸一材木店

高校入学願書締め切る

平商男子など定員未満が三校

ことしの県立高校の入学願書の受け付けはさる十五日から始まり、きょう二十一日午後五時締め切られた。本社が調べたいわき市内十四高校の正午現在の応募者は定員五千五十二人のところ六千百七十八人が応募、平均競争率は昨年の一・二四倍を下回る一・二三倍とやや緩和されたが、それでも千百二十六人が不合格という競争率が減っただけ戦いは激しい。午後の受け付けでわずかの増はあるが問題にならない程度で、二十七日まで調整が行なわれる。

水産が一・八倍の最高

調整がうまくいったのか例年のように二倍のところはなく、競争率の一番厳しいのは小名浜水産高機関科の一・八〇倍、同校漁業科一・七五倍、四倉高水産科の一・六五倍、続いて磐農高農業土木の一・五〇倍など。一方定員に満たないのは勿来工高工業化学の〇・七七倍、同校機械科、勿来高普通科、平商高男子、平工高機械の四校、五科。磐城高、磐女高の名門校は一・三〇、一・一七と昨年の競争率をやや上回っている。

水産関係の競争率が厳しいのは就職の道が開けていることが理由に上げられるが、工業関係の競争率が下がったのは競争率を敬遠したものと思われる。また昨年から平商が男、女別に定員をわけているが、ことしは男子二百十二人、女子二百六十五人と分けた。しかし応募者は女子が三百二十六人の一・二三倍に対し、男子は百八十七人と定員を割っている。

あす二十二日から二十七日までの間に志願先の変更が認められているのでこの競争率は調整される。

有権者追加登録の出足好調

平地区では七百人

永久選挙人名簿の三月定期登録は市選管各出張所ごとに二月二十八日まで受け付けているが、平出張所管内では出足よく、推定九百人に対し十日現在で七百人が追加登録した。

しかし、登録はあと一週間で締め切られるので、未登録有権者は必ず登録するよう呼びかけている。衆院選での平地区当日有権者は四万三千三百四十一人だったが、予定どおり登録があれば四万四千二百四十一人になる模様。

中小企業体質改善セミナー

勿来商工会議所主催、中小企業体質改善セミナーは次の日程で、二十三日午後一時から三日間商工会議所会議室で開く。演題と講師は次のとおり。

①食料品成功者講演会（23日午後一時）講師とうや椿山、坂井貞三郎氏②人事及び労務管理セミナー（24日午後一時）講師東京鉄工所、松崎好秋氏③衣料品成功者講演会（25日午後一時）講師マルイセンター、原義久氏。受講無料

米価プラス二千万円

特別補助金が舞い込む

政府は四十一年度稲作改善対策特別事業として、全国で五十億円を支出することになったが、本県関係は一億九千余万円と二億円に満たず、いわき市関係はわずか一千九十七万九千百二十八円の事業費。同事業は稲作生産性の向上と生産の拡大を図るため、四十一年度に限って支出されるものとなっているが、四十一年度も終わりに近いため、実際の事業は四十二年度に持ち越されそう。同事業費は補助金として市が関係団体などに交付するものだが、事業内容は農政一般ではなく、稲作生産の向上のための事業にだけ交付される仕組みで、同市では特別事業の内容について検討を加えている。

生産者米価値上げを要求していた農業団体は、米価をさらに引き上げられない場合は、何らかの形で農民に還元するよう要望していたが、政府は個人への還元という形を取らず、各市町村ごとに予約米数量（一俵当たり四十円六十銭）に応じて補助金を交付、特別対策事業として有効に投入し、広範囲にわたって稲作増強を図ることにしたもの。特別事業で取り上げられる事業種目は①稲作機械化促進②用排水合理化対策、農道補修、土壌改良対策事業③小型機械器具の導入（共同利用のもの）④稲作改善のための研究、講習事業⑤生活改善促進事業⑥稲作改善資金の造成などと案外幅は広いが、何しろ平支所関係で約二百万円、少ないところでは数万円とわずかな額であるため、これといった事業もできないのが大きな悩みで、今後関係者と協議の上、事業内容を決めていく方針。

会期19日間に自粛

三月市会は6日に招集

いわき市議会運営委員会は二十日午前十時から平支所会議室で開いた結果、三月定例市議会は三月六日に招集、二十四日まで次のとおり会期を十九日間とした。

当初会期は二十日間が予想されたが、財政確立を立て前としている新市の財政事情の中で、膨大な議会費に市民批判もあって、自粛しようという空気が反映したもの。

▽6日＝本会議、市長施政方針、議案説明▽7、8日＝休会▽9、10、11日＝一般質問▽12日＝休会▽13日＝一般質問▽14日＝総括質問、委員会付託▽15日＝磐城共立病院特別委員会▽16、17、18日＝常任委員会▽19日＝休会▽20日＝地区振興委員会▽21日＝休会▽22、23日＝地区振興委員会▽24日＝本会議、表決

いわき地区高校志願者数

（21日正午現在）

校名	課程	定員	志願者数	競争率
磐高	普通	530	691	1.30
磐女	〃	530	621	1.17
平工	機械	90	82	0.91
	電気	90	108	1.20
	電子	45	55	1.22
	金属	45	55	1.22
	土木	45	58	1.29
	精密	45	59	1.31
平商	男子	212	187	0.88
	女子	265	326	1.23
内郷高	普通	530	730	1.38
好間高	〃	212	264	1.25
湯本高	〃	424	511	1.21
小名浜高	〃	265	347	1.31
	商業	106	145	1.36
小名浜水産高	製造	40	48	1.20
	漁業	40	70	1.75
	無線	40	51	1.27
	機関	40	72	1.80
磐農高	農土	40	60	1.50
	畜産	48	67	1.39
	園芸	48	60	1.25
	生活	96	129	1.34
遠野高	普通	150	159	1.06
勿来工	機械	135	113	0.84
	電気	90	121	1.34
	電子	45	64	1.20
	建築	45	64	1.20
	工化	85	66	0.77
勿来高	普通	212	184	0.86
	商業	106	139	1.31
勿来商高	普通	212	261	1.23
	水産	40	66	1.65
	家庭	106	145	1.36
		5,052	6,178	1.33

紛失公告

左記九月分保険料充当金領収書を一月三十一日紛失いたしましたので無効であります

記

七四四九一ノ五（年払い・半年払い）

昭和四十二年二月二十一日　三井生命平支部

才言

▼高校入学願書しめ切る。競争率去年より下回る。問題は調整だが慎重に。

▼稲作改善の特別補助金、といっても実質は米価の値上がり。

訂正

二十日付け一面「電気鋼を三割増産」の記事中、同社小名浜工場とあるのは堺化学小名浜工場のあやまりでした。訂正します。

天気予報

玉半提供　電五〇三一

（小名浜測候所発表）

【今夜】北よりの風、晴れから曇が多くなる。

【あす】東よりの風、曇り。

【海上】今夜あすとも穏やか。

（なお異常乾燥注意報発令中。火の元に注意）

あすの暦

2月22日（水）

旧六日	月曜	月友	日出	日入	月齢
		6	7:17	17:23	14.1
		17	14:4	16:39	
		4	4:13	06:45	
			満潮	9:21	干潮

勿来で山火事

二十一日午後零時四十分ごろいわき市勿来町関山地内民有林から出火、十ヘクタールを焼いて鎮火した。原因、損害調査中。

平市民会館あすの催し

☆資生堂美容講習会（午前9時）第一会議室☆バレエ教室（午後4時）楽屋

好間上三和（同四時）

カリブダイヤ
日本チクタクチェーン
ネモト
いわき市たいら一2　TEL.2607.7566
サービスセンター　TEL.7567

羊まつり

羊も満足するウール100パーセントのオールシーズン

高級紳士服地を展示いたしました英国生まれで日本育ちのガラヤンテックス　欧州に劣らぬトップメーカーの生地を輸入業者の特別提供によりお客様にご満足いただける催しです

◆バーベキュー特別御招待

お仕立ていただきましたお客様には白鳥温泉白鳥山バーベキューにご招待申し上げます

竹林の中のわらぶき屋根でジンギスカンで楽しもう！

ご招待日　3月5日（日曜日）

とき・2月22日～28日
ところ・テーラー高島屋　店内
◆高級服地　デラックスお仕立てセール

あなたの夢を仕立てる　テーラー高島屋
いわき市平・旧公会堂通り　TEL・（平）6837

4月9日

さくら祭り三行事を集中

平で機械展や植木市も

平さくら祭り行事打ち合わせ会は十八日午前十時から商工会議所に関係者が集まって開き、さくら祭り行事は四月九日の日曜日に集中実施する。協賛行事にはこれまで産業文化祭の一期事業として例年秋に行なわれてきた産業農業機械展が七、八、九、十の四日間にわたって市役所庁舎南側広場で行なわれ、平行して植木市が市民会館前で、洋服展示会が八、九、十の三日間市民会館大会議室で実施することにきまった。これを三月一日午後二時から商工会議所で開く、平さくら祭り実行委員会で最終決定する。

平さくら祭りの期間は例年どおり四月一日から二十日までとし、広告カーニバル、こどもタルミコシ、仏教会の花まつり白象稚児行列の三大行事を九日の日曜日に集中実施するので、この日は例年にないにぎわいが予想され、すでにカーニバルには各商店会はもちろん各団体参加の動きがある。平商連では三月三十日の新市誕生祝賀式から全店花まつり装飾を施すなどとれも意欲的で消防団のボンボリ設置にも商連が全面的にバックアップする。

初めて巷に行なう機械展の方は、市庁舎南側の広場にパイプハウス十棟（二千平方㍍）を仮設して、三百コマに機工、農機具が近代機械芸術の粋を競う。このパイプハウス会場が成功すれば、秋に予定されている農林水産物共進会もここで実施できることになり、旧公会堂売却による会場難を解決するいわば試金石となる。

スケート連盟発足

会長に岡田氏　技術と体育養成へ

浜通りスケート連盟の設立総会は十八日午後二時からいわき市平北白土のいわきスポーツセンター会議室で関係者約五十人が集まって開かれた。

発起人代表の岡田健治氏のあいさつに続いて、設立経過報告があり、会員百人余で正式スタートを決めた。

同連盟はスケート技術を練磨し、アマチュアスポーツとして健全なる発達、普及を期するとともに、体育の向上をはかるのが目的で、規約制定のあと事業方針と新役員も決めた。なお連盟事業の各種競技会やスケート教室の開催などについては近く理事会を開いて決める。役員つぎのとおり。

▽会長＝岡田健治（岡田乳業）▽副会長＝阿部昌（常磐スケート部）和田憲男（国鉄平電力区）▽理事長＝北郷征治（平二高）▽理事＝渡辺常太郎（いわき市教委）鈴木重綱（同）大越陽（いわき市体協）高崎剛（磐女）村田朗（呉羽）江川孝義（日本水素）柳沢庄次郎（常磐交通）小松金一（磐城二高）緑川洸（常磐スケート部）大槻介佐夫（平冷蔵）緒形惟朝（同）▽監事＝中村正夫（常磐スケート部）ほか平石炭支局からひとり。

←【スケート連盟の設立総会】

こどもの村誘致促進協結成

勿来で積極的

勿来商工会議所が主体の臨海工業地区こどもの村誘致促進協議会は、十八日午後一時からいわき市錦町グリル錦で開かれた。関係者三十余人が出席、協議の結果、公害交通に悩む臨海工業地帯、勿来地区に「こどもの村」を誘致し、こどもの生活環境の健全育成をはかるため臨海工業地区こどもの村誘致促進協議会を結成することになり、規約をきめ、次のとおり役員を選任、積極的誘致運動にのりだすことになった。

▽会長＝小沢栄太郎▽副会長＝会津定之　斎藤光三　古川　洋一▽監事＝安島貞人　篠来のぶさと▽理事＝渡辺辰雄　佐久間清一　奥山　学　西村辰男　原田　秀男　藤原重正　星　喜一　星石　太郎▽顧問＝田畑金光　坂本浅次郎　北郷徳助　坂本太平治　小浜丹野区長

市況

魚類

（二十日午後一時～二十一日正午）

二十一日の小名浜港は底引きものが多い。

【小名浜港】巻網船一カ統　底引船十六隻　小型船二十二隻

▼セグロイワシ　四千㌔　四七▼水タコ　五千三百㌔（大中）六〇―四七（小）三七―二〇▼アカジ五千㌔（大中）二一〇―七〇（小）四〇―三〇▼ドンコ　四千二百㌔　六〇―一三▼サメサカレイ千七百㌔　七八―三〇▼アンコウ千五百㌔　一〇〇―七〇▼ナメタ千三百㌔　三三〇―一〇〇▼イシモチ　七百五十㌔　一七〇―三〇▼メヒカリ　七百㌔　七〇―五五▼メヌケ　五百㌔　二一〇―一八〇▼マイカ　四百㌔　二〇〇―一九〇▼キス　四百㌔　八五―二〇▼ノドグロ　三百五十㌔　三〇〇―一〇〇▼マツカワ　二百三十㌔　二九〇―二〇〇▼アナゴ　二百㌔　三三〇―一八〇▼ニクモチ　二百㌔　二三〇―一七〇▼マダコ　百五十㌔　三〇〇―一二〇▼ケガニ　二百匹　七五〇―五〇（四）

（二十日午後　巻網船七カ統　セグロイワシ　四万八千㌔　四四二三・五）

【江名港】底引船四隻　カニカゴ船一隻

▼メヌケ　五千㌔　二一〇―一四五▼大中アカジ　千百十㌔　一八一四〇▼水タコ　五百㌔　五五▼サメサカレイ　四百五十㌔　四五―二〇▼ナメタ　三百六十㌔　二七〇―六〇▼小アカジ三百六十㌔　三〇―二九▼アブラサメ　二百八十七㌔　六〇―一七▼マツカワ　二百㌔　二六〇―一九五▼スケソウタラ　百四十㌔　三四―二五▼オニトウジン　百三十㌔　七―六▼マダラ　百二十㌔　八五―六〇▼クロコサメ　百㌔　八▼水タラ　百㌔　八・七▼イバラカニ　千二百八十六匹　七五〇―一〇（四）

【中之作港】底引船一隻　カニカゴ船一隻

▼小アカジ　千四百㌔　二五▼大中アカジ　七百㌔　一九五―六七▼メヌケ　二百三十㌔　一四〇▼トウジン　百八十㌔　二八▼ドンコ　百㌔　五一―三一▼イバラカニ　千三百五十九匹　七〇〇―一〇（四）

野菜

▼ホウレン草　二二―一二（束）二〇―七（ク）▼菜類　四四―一五（キ）五〇―一五（ク）▼白菜　五〇―一五（ク）五五―一五（ク）▼ニンジン　三五―一〇（ク）▼ゴボウ▼大根▼ネギ　五五―四五（束）一〇〇―八〇（キ）▼タマネギ　六五―四〇（ク）▼タマナ　三七―一二（ク）▼サツマイモ　九〇―四五（ク）▼ナガイモ▼バレイショ　四〇―一五（ク）▼サトイモ　七〇―二〇（ク）▼ニラ　三〇―二五（束）▼ウド　一五〇―一〇〇（キ）▼モヤシ　三〇（ク）▼シイタケ五〇〇―四五〇（ク）▼春菊　二〇―一〇（束）▼玉子　一三―一〇（コ）

果物

六五―四〇（キ）八〇―七〇（ク）

くらし随筆

つ立つ腹が立つ

嵐　石津

近ごろ、よく腹を立てる。だが、決して怒鳴ったりはしない。怒鳴った自分に、また腹が立つからだ。

◇

この間、こんな事があった。ある雑誌社の原稿を渡すため、新宿のバーでかるくのんでいた時の事だ。原稿を編集者に渡した私は、ホッとした気持ちでアルコールと恋をささやきかけていた時、ふたり連れの若い客が入って来て、どう言う訳か私たちの席にまっすぐ寄ってくる。そして、物も言わずに、編集者が読んでいた私の原稿を横取りし、そのまま他の席へ行ってしまったのだ。

腹が立ったが、どう言う事なのか判断に苦しんだため、しばらく考えていたのだが、私の前に座っていた編集者が、私の顔を見て、どうします？、てな表情で問いかけている。どうしまずって言ったって、私にとってはメシの種でもある大事な原稿だ。それを一度受け取った編集者が途方にくれたような態度では、こっちが救われない。腹が立ったが、ここは私が取り戻さねばならないようなので、その一見チンピラ風の若者の側へ行き、原稿を返してくれと言った。すると、どうだ。突然私になぐりかかってくるじゃあないか。それだけじゃない。それを見ていた店の者が、喧嘩なら外でやってくれって言いやがった！。

まだある。やっと警察の手に若者を渡し、いざ、調書を取る段になって、証言を依頼された編集者が、友だちと約束があるとか用事があるとか言って、その当然の行為をさけようとしているのだ。

とにかく、これほど連続して腹の立つ事件と言うのも、そうざらにはないだろう。

◇

近ごろ、よく腹を立てる。そんな時は大声で怒鳴ることにしたい。

（シナリオライター）

内科
消化器科
循環器科
今内科医院
医師　今　憲二
医師　今　エキ
平・七町目バス停留所前　TEL・6412

フミヨサン 電2343　ハナミサ 8733　ゴゴコイ 5551
常交
安全運転で信用ある
常交タクシーを
ご利用下さい

Coffee and Music
谷
いわき市平白銀町
電5281

しあわせってなんだろな？
私の幸福かわいい人形　僕の幸福
ママの味噌汁　パパの幸福毎晩の
ビール　ママの幸福みんな元気な
こと　藤越は幸福を売る所です
越 フジコシ
ポーズ人形（ケース入り）五五〇円から
歩行人形　五〇〇円から
段飾りびな　一三、〇〇〇円から
木目込み人形セット五、二〇〇円から
無踊人形　五三〇円から
（その他本館三階に、ひな人形各種取りそろえました）

結婚式から披露宴まで…
旅館　花汀園
いわき市平字才槌小路（小裏）電三三〇八

牛豚肉問屋
たいらの
緑屋
本店 いわき市平字一町目 電2539／6084
支店 いわき市平字田町中央通り 電2794

二十六日は定休日です
毎度お引き立てをいただいております　二月二十六日は定休日でございますのでお知らせ申し上げます
平料亭組合

あなたにハリウッド
美容室
心から
奉仕する
（いわき市平字田町 ひかり座まえ）
（でんわ（平）五三四九）

灘の銘酒　剣菱の樽酒入荷
焼き鳥　瓢たん
平・田町（八番街）電五八〇二

内科
放射線科
小児科
しの戸医院
院長　四戸隆太郎
医員　四戸玲子
いわき市平谷川瀬（いすゞ自動車うら）
電話（平）七七一七

すしは寿司徳へ
▽ご家族づれの楽しいご会食にお越し下さい
▽出前もいたします
いわき市平字才槌小路（江戸川本店あと）電三九五八
寿司徳

外科
胃腸科
泌尿器科
性病科
真木医院
いわき市平字南町（旧公会堂通り）電四六九五

23日にご期待下さい
特売プラスグリーンスタンプサービス
ネスコーヒー一五〇㌘　四九五円スタンプ5枚サービス
シラコの味付けのり　七〇円スタンプ5枚サービス
雪印スキムミルク　一九五円スタンプ5枚サービス
グリーンスタンプ加盟店
スーパー　丸光
いわき市常磐湯本町中央通り
でんわ二〇七一・二五六一

公認
平宅地建物取引所
いわき市平字才槌小路地下道ぎわ色川材木店内電二三六一

ご宴会・ご会食はお座敷でお好み料理はカウンターで
・お座敷女中さんを募集しております
割烹　越乃家
いわき市平字二町目　電二八八九・五五八九

貸し衣裳
◉お電話かけ一報下されば係員がお伺いします
瀬戸商会
いわき市平字白銀町（石島公民館隣）
電（0246）22）7810

磐城一、二高 入試問題集

国語（その一）

一、次の文を読んで、あとの問いに答えなさい。

われわれが幸不幸を〔イ〕カるとき、なにを標準〔ロ〕にするかといえば、まず「他人」である。かならず他人とヒカクをする。他人とひかくして、そのうえで自分の幸と不幸を決めやすい。その反面には、自分自身に対するさまざまの不平不満がある。自分の不平と他人への羨望（せんぼう）、この気持ちから抜け出ることは実に〔A〕むずかしい。

つまり、お互いどうしが、自分の分別〔2〕をもって、他人とひかくし合った場合に、幸不幸という感情が起こりがちなのだが、そういうことが、ほんとうに幸福を求める道なのだろうか。あらためていうまでもないことだが、他人とひかくしたときの嫉妬（しっと）とか、あるいは〔B〕虚栄心〔3〕、そういうものから幸福をはかろうとする心を捨て去ることが第一であろう。

幸福を求める〔C〕心のどこかには、かならず煩悩（ぼんのう）がつきまとう。不平不満の横〔ク〕ウソウがある。

問一、文中傍線イ、ロ、ハのカタカナのところを漢字になおしなさい。

問二、文中傍線1、2、3の語の読みを書きなさい。

問三、文中傍線A、B、Cの語の品詞名を書きなさい。

問四、この文で作者の言おうとしている主眼点は何か。次の中から最も適当と思うものを選んで、その記号を書きなさい。

1、われわれが幸不幸をはかるとき、標準にするのは「他人」である。

2、われわれが幸不幸をはかるとき、自分の不平と他人への羨望、この気持ちから抜け出ることはむずかしい。

3、われわれが幸不幸をはかるときは、嫉妬とか虚栄心というものから幸福をはかろうとする心を捨て去るようにしなければならない。

4、われわれが幸福を求めようとする心のどこかには、かならず煩悩がつきまとうものだ。

二、次の文章を読んであとの問いに答えなさい。

運華（れんげ）寺では下宿を兼ねた。借りることにした〔イ〕▽へやというのは、その庫裏（くり）つづきにある〔ロ〕▽二階の角（かど）のところ。寺は信州下水内（しもみのち）郡飯山（いいやま）町二十何か寺の一つ、真宗に付属する古刹（さつ）で、ちょうどその二階の窓によりかかって眺めると、いちょうの大木を隔てて、飯山の町の一部分も見える〔ハ〕▽さすが信州第一の仏教の地、古代を目の前に見るような小都会、奇異な北国〔ニ〕ふうの屋づくり▽板ぶきの屋根、または冬期の雪よけとして使用する〔ホ〕▽特別の軒びさしから、ところどころに高くあらわれた寺院と樹木の梢までーすべてふるめかしい〔ヘ〕▽町のありさまが、香のけむりの中に包まれて見える。

問一、右の文章には句点（。）一つ、読点（、）二つが省かれている。

文中の〔イ〕▽〔ヘ〕までのうち、どこにつけるのが最も適当か。

そこの記号を書きなさい。

問二、次の文章は右の問題文について述べたものであるが、文中の①～⑥までの口に入れる適当なことばをあとにあげた①～⑥までのア～エの中から一つずつ選んで、その記号を書きなさい。

問題文の中の「庫裏」「信州」「真宗」「古刹」という四つのことばの意味がよくわからないので図書室に行って、①口で調べてみることにしました。この辞典は五十音順に配列されていますから、ページの順でひくとすれば②口がいちばん初めに出てきます。「信州」と③口とは同じところに出てくるはずです。……そして、これらのことばの意味はわかりましたが、最後に、「隔て」をどう読むのかわかりませんでしたので、さっそく④口で調べてみました。そうしたら、ごさとへんの部分の⑤口画にあって、音は⑥口、訓は「へだてる」と読むことがわかりました。

①ア漢和辞典　イ故事成語辞典　ウ国語辞典　エ人名辞典
②ア庫　裏　イ信　州　ウ真　宗　エ古　刹
③ア庫　裏　イ信　州　ウ真　宗　エ古　刹
④ア漢和辞典　イ故事成語辞典　ウ国語辞典　エ人名辞典
⑤ア三　画　イ十　画　ウ十二画　エ十三画
⑥アカ　ン　イユ　ー　ウ　ウキ　ョ　エカ　ク

読者の声

住所・職業・氏名・年令を明記　六百字以内

未来の先生さまあいさつ戦術

つい数日前の朝、小名浜の本町通りを歩いていたら、かたわらに車がぴたりとまり、ひらいた嬢ぎわで某氏が「おはよう…」といって頭をさげ、あいさつのあと、ほほ笑みを残して走り去った。この某氏とは、仕事の関係でしばしば顔をあわせ、そのつどこちらであいさつをするが、ついそいち度、とんでもなく、辞い先生様になら、しくお願いします」と再度の連絡だった。

も私のあいさつに応えたことがなく、むしろふんぞり返っていた。それがどうした風の吹きまわしか…といえば、選挙とつながる。伝えられるところによると、この人は、きたるべき某選挙に立候補する。そこでいまから物乞いに似た〝あいさつ戦術〟や〝ほほ笑み戦術〟で票かせぎに転じたというわけ。しかしどうも手の裏をかえしたようでいやらしい。ともかく、

（いわき市小名浜字渚・会社員・渡辺亮・40歳）

親切な電話の切り替え工事

今朝九時ごろ電話に出ると「こちらは電話局ですが、切り替え工事のため暫らく不通になりますからお知らせします」という連絡だった。十分ほどすぎると「切り替え時刻はつきりしませんがよろ

なければよいが…と思うのは、私を受け、随分と親切になったものだと感心した。

今は自動化になって交換手とのいざこざはないが、あの当時は「早くつながないか」と、朝からどなり散らす声を方々から聞いたものだった。

九時四十分に「切り替え工事がすみました」と三度目の連絡を受けたとき、これがほんとうのサービス精神だとしみじみ感じさせられた。ところが午後四時ごろ更に電話がかかり「通話は大じょうぶですね」と念には念を入れての連絡だった。

（いわき市小名浜字渚・会社員・渡辺亮・40歳）

慈善バザーすごい売れ行き

平高等洋裁で展示会

いわき市平の平高等洋裁学院（山崎啓哲院長）の服装展示会とバザーは十八、十九の両日同学院で開かれた。展示会には約三百人の生徒が製作したコート、スーツ、着物など約六百点が展示された。慈善バザーも催され、イヌのぬいぐるみ、レース編み、エプロン、枕カバーなど約九百点が出品されたが、飛ぶように売れていた。この売り上げ金を社会福祉施設に寄付される。

人気を集めた平高等洋裁のバザー

にぎやかに春の踊りぞめ

平民踊愛好会

平民踊愛好会春の踊りぞめ大会は十九日午前十時から内郷ハルスセンターに約百五十人が参加してにぎやかに開かれた。国井会長のあいさつや来賓祝辞があり、鎌田チームのオバQ音頭を皮切りに大漁祝い唄、のんのこ節、江差追分と各チームが日ごろの腕を発揮して披露した。

終わってから各自持参の折り詰め料理に舌つづみを打ちながらなごやかなひとときを過ごした。

平民踊愛好会の春の踊りぞめ大会

磐城地区少年防犯柔剣道

江名小など優勝

いわき市磐城地区少年防犯柔剣道大会は、このほど小名浜一中体育館でひらかれ、剣道の団体小学校の部では、江名小、中学校の部では、小名浜一中Aチームが、柔道の団体では江名中Aチームがそれぞれ優勝を飾った。

▽剣道個人（小学低学年）①二宮俊夫（小名浜一小）②佐久間美典（永崎小）③高橋利彦（同）▽剣道個人（小学高学年）①小野悟（小名浜一小）②斎藤隆幸（江名小）③広田英次（小名浜一小）▽剣道個人（中学低学年）①山本正明（小名浜二中）②砂押享（小名浜一中）③熊沢隆襲（小名浜二中）五十嵐勝（小名浜一中）▽剣道個人（中学高学年）①鎌田郁郎（小名浜一中）②久保木勇三（泉中）③前沢茂（小名浜二中）小野和夫（泉中）▽剣道団体（小学）①江名小②永崎小B③江名小B、東小▽剣道団体（中学）①小名浜一中A②泉中A③小名浜二中B▽柔道個人（小学）①花坂徳恵②馬目佳澄③吉田秀正④庄司秀夫⑤小野光男▽柔道個人（中学一年）①佐藤喜範（小名浜二中）②菅原謙二（江名中）③吉田敏明（小名浜一中）四家隆平（江名中）▽柔道個人（中学二年）①吉田専治（江名中）②伊藤俊彦（小名浜一中）③小松恵英（小名浜二中）吉田辰雄（小名浜一中）▽柔道団体①江名中A②小名浜一中A③江名中C、小名浜二中A

梅がほころび はじめました
いわき名物
白鳥山バーベキュー
白鳥温泉喜楽屋庭園内
TEL・（常磐）2227

御婚礼家具 各種
勉強で評判の店
丸萬家具店
平信販チケット ご利用下さい
店舗 平・四町目 電6633
工場 平・白銀町 電6634

白衣
理容衣 美容衣
調理衣 売店衣
バーテン コック
前掛け 三角布
理容美容用品の店
カネボウチェーンストア ワカマツ商会
いわき市平・30メートル通り 電3380

カバンはフクヤマ
平・2電二三一七

じゅうたん
カーテン
ブラインド
室内装飾専門店
鈴荘
平・二町目 TEL・5465

22日 新装開店
最新型チューリップ機入れ替え
☆このたび最新型チューリップ機に入れ替えを行ない店舗も新装いたしました
☆こんごは一層のサービスに専念いたしますので旧に倍しご来店下さいますようお願い申し上げます
22日 午後5時から
23日 午後3時から
24日 正午から
25日 午前10時から
26日 平常どおり
銀座パチンコ
平・田町銀座通り TEL・6276

NHK 第一 1340KC

- 6・05　じょうずな話し方
- 15　家庭音楽会
- 7・00　ニュース▽ニュース解説
- 30　浪曲「情の八百長」～角力ごよみから～天龍三郎
- 8・03　ニュース特集／きょうの国会／時の動き
- 9・15　趣味の手帳＜歴史文学のうらおもて＞
- 30　名人にきく〝孤島に黄八丈を染めて〟山下ゆゆ
- 10・15　きょうの問題
- 30　古典落語「貝野村」笑福亭松鶴
- 11・05　夢のハーモニー「南国のバラ」ほか

NHK 第二 1540KC

- 6・00　そろばん教室「4級程度のわり算」
- 20　基礎英語
- 40　英語会話
- 7・00　ラジオ農業学校「りんごの高度集約栽培」
- 15　続基礎英語
- 30　中学生の勉強室「社会科」～歴史～
- 8・00　通信高校講座①農業経営②数学③現代国語④地学⑤日本史⑥現代国語⑦世界史⑧数学Ⅰ
- 11・00　フランス語入門
- 40　大学講座「英語」

名演じゃんがら

ラジオ福島 1060KC

- 6・00　アタック・オン・ポップス
- 10　中学生力だめし▽理科
- 30　ラジオニュース・ネットワーク
- 45　歌のカレンダー
- 50　夜のディスクライン
- 7・00　歌謡曲でぶっとばせ
- 55　虹のメロディー
- 8・00　お笑い大行進
- 9・00　Lボアワー
- 30　ミュージック・イン・ハイフォニック
- 45　おしゃれジョッキー
- 10・00　ヤング・ヤング・ヤング　司会前田武彦
- 30　ミュージック・イン・ハイフォニック
- 11・00　大学受験ラジオ講座

総合テレビ ④

※印はカラー番組

- 6・00　一直線「えんぴつ」
- 25　みんなのうた
- 30　風のある街
- 7・00※きょうのニュース
- 30※NHK特派員報告「メコン・デルタ作戦」
- 8・00　太陽の丘　森繁久弥　久慈あさみ　松山英太郎　久米明ほか
- 9・00　ニュース▽ニュースの焦点
- 40※芸能百選▽浪曲「俵星玄蕃」酒井雲▽俗曲「雪景良」三浦布美子　山本真由美ほか
- 10・30　時の動き
- 11・00　スポーツニュース
- 10　日本の伝統「わら」
- 40　夜のアルバム

教育テレビ ⑩

※印はカラー番組

- 6・00　英語会話「グット・タイミング」
- 30　みんなの科学「たのしい実験室」～草木で染める～羽室亨
- 7・00　バイオリンのおけいこ「エアバリエから」
- 30　そろばん教室「4級程度の練習」
- 8・00　教養特集「近代日本の歩み」太平洋戦争
- 9・00　通信高校講座「数学」
- 30　通信高校講座「英語」
- 10・00　通信高校講座「現代国語」
- 30　通信高校講座「数学2A」体積
- 11・00　通信高校講座「数学Ⅰ入門」不等式

福島テレビ ⑧

※印はカラー番組

- 6・15※悟空の大冒険「ゴミまで愛して」
- 45　ニュース・フラッシュ
- 7・00　マグマ大使「大涌谷の決斗」
- 30　歌まね読本　ゲスト月の家円鏡　美川憲一
- 8・00　歌謡曲ベストテン　吉永小百合　水原弘　水前寺清子ほか
- 9・00　木下恵介劇場「今年の恋」加藤剛　栗原小巻　永井智雄ほか
- 30　奥さまは魔女「クマも踊れば……」
- 10・00　ドラマ「真田幸村」中村錦之助　浅丘ルリ子　長谷川哲夫　田中邦衛ほか
- 56　ベスト・ゴルフ

FM放送

☆印はステレオ番組

- 6・05　夕べのひととき
- 7・20☆ステレオコンサート＜ポピュラー・パレード＞～ピアノ四人集～「ショパンのポロネーズ」「サンライズ・サンセット」「ヘルプ」「いそしぎ」ほか
- 9・15　トスカニーニアワー①おもちゃの交響曲　レオポルド・モーツァルト作曲②セレナード第2番　イ長調　作品16　ブラームス作曲
- 10・00　イングリッシュアワー「W・H・オーデンの人と作品」
- 40　朗読「闘牛」
- 11・05　夜のしらべ

みもの

◇一直線
～総合・夜6・00～

えんぴつ

いよいよ卒業日がせまってきた。新聞社勤めを希望の野宮勝、中学に入ったらサッカー部に入るのだと張り切っている弟の英郎ーだが父親はそんなふたりが何が心配でならない。勝の方は、中学卒の新聞社での仕事が、いったいどんな内容なのか知っているのだろうか。英郎の方は、サッカー部元キャプテンの馬島に紹介してもらえばうまくやっていけるという、要領のいい考え方をしているようだ。

ともかく何をするにも甘ったれたことでは困るというわけで、野宮の父親は、新聞記者の相良と馬島に、勝と英郎の考え方をたたき直してくれるよう内々に頼みこむ。

さて、ある日の土曜日、相良は所用で本社に出かけるついでに勝を新聞社へ、馬島はサッカー部のコーチがだがた英郎を中学校へと、それぞれ実施見学に連れてゆくのだが、野宮兄弟にとってその日の経験は、なかなか容易なものではなかった……。

出演は加藤英嗣（野宮勝）竹淵文明（英郎）ほか。

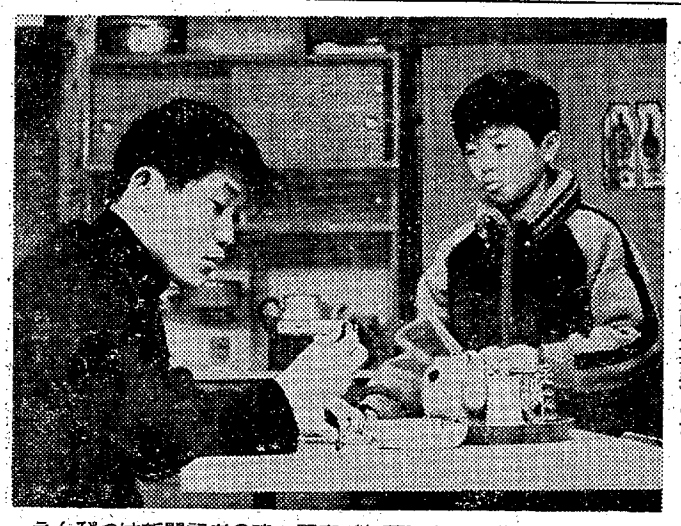

えんぴつは新聞記者の魂…野宮（加藤）と弟の英郎（竹淵）

◇木下恵介劇場
～福島・夜9・00～

今年の恋

〝田中光と相川一郎は高校二年のクラスメート。さいなことからもうすぐ卒業する三年生のボスの中井にいらまれ、裏山へつれだされてコテンパンにのされた。

体中ガタガタになって家に帰った光に、婆やのもと子に叱られるしまう。相川一郎もまた姉の美加子からお説教のラッシュ。一郎の父母は銀座で〝愛川〟という料理屋をやっているその看板娘であり当人自称「座敷女中と弟の監督兼任」の美加子だが、この日は客が失礼なことを言ったというので、怒って帰ってきてしまっていたのだ。

光のほうもお目つけ役の兄の正が帰ってきて婆やとふたりでせめるからやりきれない。「どうもつきあってるともたちが悪い」というのが田中、相川双方の監督者の見解である。

出演＝加藤剛　栗原小巻　東山千栄子ほか。

ききもの

～FM・夜9・15～

トスカニーニアワー

ブラームスの「セレナード第二番イ長調作品二六」とレオポルド・モーツァルトの「おもちゃの交響曲」をNBC交響楽団の演奏できく。

「セレナード第二番」はブラームスが管弦楽のために作曲した二番目の夜曲。こじんまりしで楽らかく、しんみりした作品。

「おもちゃの交響曲」は、以前はハイドンの作とされてきたが、近年になってモーツァルトの父レオポルドが原曲を作曲していることがわかった。レオポルドは、交響曲、協奏曲、室内楽曲、教会音楽などの外野で活躍したが、彼の作った力ッサーティオ（喜遊曲の一種）から、ハイドンが編曲したのが「おもちゃの交響曲」である。

あすの運勢

小川石洲

二月二十二日（水・友引）

【1月生】なにかと心配したほどでない、思いのほか好転すべし
【2月生】圧迫に悩むことあらんもくじけるな、忍耐が必要なり
【3月生】自力に応じて進めばなにかと無難、先走りは禁物なり
【4月生】理論は正しくとも争いは禁物、悔いを後日にのこすな
【5月生】思うようならずとも投げ出すは早し、いま一度検討を
【6月生】あせれば自ら悩みを求めん、万事落ちついて行動せよ
【7月生】離れ行く人は日々に遠くなる、来る人に親しむがよい
【8月生】人を助けかえって家庭に不和招く、同情もほどほどに
【9月生】油断して足もとをすくわれるな、言動にはとくに注意
【10月生】目的達成のためには手段を選ばずのとき、妨害排除を
【11月生】苦労はあるが人生の春はこれから、くじけずがんばれ
【12月生】目先多少の困難あるも中途半端におわらすなかれ

日活　皆様の日活　日活日活日活

日活の強力アクション3大作！　日活

総天然色　総天然色　総天然色

裕次郎・渡がぶちかます豪快海洋アクション！！
泣かせるぜ
石原裕次郎・渡哲也・浅丘ルリ子・太田雅子・名古屋章・大阪志郎

アキラ・二谷がブッ放すおなじみギャンブラーシリーズ黄金大作！
悪魔の左手
小林旭・広瀬みさ・鈴木やすし・大泉滉・神田隆・二谷英明

真一文字に振りおろす怒りの長脇差！痛快！ヒデキの一番勝負！！
流転の掟
高橋英樹・和泉雅子・嘉多起子・川地民夫・太田雅子・西尾三枝子

明22日公開　28日まで上映　平日活

東宝　喜劇・アクションの結集！

イタリア製西部劇のお手本となった問題の一作！！
用心棒　黒沢明監督　三船敏郎　仲代達矢
喜劇　駅前大学　森繁久弥　伴淳三郎　フランキー堺
暗黒街全滅作戦　三橋達也　佐藤允

次週3月1日から　殺人狂時代　仲代達矢
爆走　インディレースの決死的記録！

22▷28日　東宝民劇　暖房完備　TEL・3322

★★映画は大映★★★★

私はなぜ殺人犯をかくまったのか！
妖しく揺れる少女の心と肉体！
監督　安田公義
総天然色
殺人者
安田道代　石立鉄男　江波杏子　早津井健

総天然色　座頭市の歌が聞える
抜きたかねえが仕方がない！
キラリ光ってまたひとり！
さえる新手の居合い斬り
勝新太郎　天地茂

22▽28日
同時上映　総天然色　続・鉄砲犬　田宮二郎

25日（土）オールナイト・世界館　暖房完備

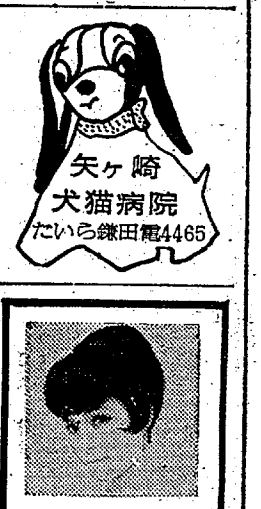

あなたの個性あるヘアスタイルは…
水野化粧院
平駅前　電二六七八

会津清酒　やまとがわ
いわき市平字材木町
大喜多や
TEL・3722

湯本一中へ学区変更を請願

交通増の激化から

上湯長谷一部住民

いわき市常磐上湯長谷町の堀ノ内、五反田、扇田三地区子供を守る会（野木保会長）は二十一日、いわき市議会と市教育委員会に学区の変更を請願、三月市会に上程されることになった。

請願書によれば堀ノ内、五反田、扇田地区は県道を隔てて長倉小学校に五十一人のこどもたちが通学しているが、同県道は石川郡と結ぶ産業道路であり、常磐ハワイアンセンターに通ずる重要道路なので自動車の交通量が急激に上昇、一時間に三百四十台の激しい交通量のうえ、カーブが多いため児童の登下校は危険きわまりなく、父兄は交通補導を行なってはいるものの、いつ事故が発生するかという心配な生活を送っている。

同地区を湯本一小に学区変更してもらえれば危険が解消、安心して通学、生活が送られるという悲痛な叫び。だが市教委としては、特殊事情にあることを認めながらも、学区変更の一部に手をつけると大改革に波及し、根本的なメスを入れる必要が生じ、タッチゾーン中は不可能に近いので、取り扱いに苦慮している。

開花は25日ごろか

専称寺観梅に百人余

家庭の日の十九日、梅林の名所、いわき市平山崎の専称寺は気の早い観梅客約百人でにぎわった。

山崎地内の道路工事はまだ行なわれているが、バスが運行しており、アベックや家族連れがこれを利用してつめかけた。一方梅は南側いったいがふくらみをみせて開花は二十五、六日ごろの予想。このぶんで暖かさが続けば三月五日ごろが見ごろとなりそうだ。

【ふくらみかけた専称寺の梅林】→

中卒就職者の激励会きまる

13地区で二千七百人

いわき市教育委員会では、今春中学校を卒業して社会に巣立っていく二千七百四十二人に対し、十三地区でとに就職激励会を行なうことを決めた。記念にシャープペンシルを贈る。日程、場所など次のとおり（カッコ内は就職者数）

▽＝平二月二十七日午前十時、市民会館（三百十人）▽磐城＝同日午後二時、市民会館（三百十七人）▽勿来＝二月二十八日午前十時、錦中体育館（四百三十人）▽常磐＝同日午後二時、湯本公民館（四百二十一人）▽内郷＝二月二日午前十時、内郷公会堂（三百八十八人）▽四倉＝同日午後二時、四倉商工会議所（百三十人）▽遠野＝三月四日午前十時、入遠野中体育館（百五十人）▽小川＝三月三日午後二時、小川中図書室（五十六人）▽好間＝三月四日午前十時、好間中体育館（百五十五人）▽三和＝同日午前十時、支所会議室（百七人）▽田人＝二月二十八日午前十時、田人中体育館（百三十四人）▽川前＝三月三日午前十時、川前公民館（四十八人）▽久之浜、大久＝三月四日午前十時、久之浜公民館（百六人）

昌平黌短大推選入学者発表

昌平黌短期大学（川西正鑑学長）は十五日、四十二年度学生募集の推せん入学面接試験を行なった。受験した学生は浜通りばかりでなく、中通り地区の福女高、梁川高、緑ケ丘高、成蹊高、安積商高、郡山女子大付属高、また茨城地区では茨城キリスト高、水戸一商、そのほか長野県などの遠隔地から集まった。推せん入学の面接試験は二月、三月と行なわれる。入学試験は三月。

いわき市内の推せん入学合格者は次の三十六人。

佐々木愛子（磐二）安島繁祥子（同）高木シゲ子（内郷）木村正敏（湯本）三島康夫（磐農）佐川政子（平商）倉持良子（同）高橋泰子（同）山内正子（磐女）鈴木京子（同）武藤信行（好間）野村恭子（平商）柏原栄一（四倉）伊藤厚一（平商）鈴木広子（四倉）猪狩トシ子（磐女）木田ひろこ（好間）木塩秀美（同）青田歌織（小名浜）高木厚子（同）平子絹代（磐農）鈴木康平（勿工）馬上喜三郎（同）鈴木美津江（磐二）遠藤喜子（同）高橋初枝（磐一）上遠野早苗（磐二）上井恭子（磐一）金成典子（好間）渡辺千代（磐女）木村伸一郎（内郷）江尻修（勿工）国王かつ子（好間）鈴木功子（湯本）金成テル子（磐女）添田耕一（内郷）

逃走四カ月で出頭

指名手配の選挙違反者

公選法違反の疑いで磐城署から全国に指命手配されていたいわき市小名浜字林ノ上二四七の八七、磐城地区長連合会長（斎藤安之丞氏）は二十日午後ひょっこり磐城署に出頭した。

同人は昨年十月二十日行なわれたいわき市長選の落選候補三代義勝氏の後援会副会長で選挙違反に連座、選挙終了と同時に行くえをくらましていたもの。

これまで東京方面に身をひそめていたが、とうてい逃げきれないと観念、四カ月ぶりに姿を現わしたもの。

同署は逃走の恐れがないものとみて帰宅を許したが、あらためて一両日中に逮捕、取り調べる。なお二十一日正午まだ逮捕はしていない。

〝防火看板〟看板屋さんが寄付

23日春の運動打ち合わせ

春の火災予防運動は二十八日から来月十三日までの二週間、全国いっせいにくり広げられるが、平消防署では二十三日午後二時からいわき市平支所会議室で打ち合わせ会を開き、消防の時間（午後十時）推進や夕バコの吸いガラ投げ捨て防止運動をはじめ期間中の行事などを決める。

こんどの運動は車両火災と一般火災、危険物火災の予防などを重点に行なわれるもので、同署ではバスの消火、避難設備などの検査を行なうほか、合併地区の危険物許可施設の査察も実施する。

なお立て看板三十本はことしも平地区の看板屋さんの奉仕でつくられている。日程つぎのとおり。

◇二十八日＝▽合併地区の危険物許可施設の査察◇三日＝▽消防車両による巡回広報宣伝◇四日＝バス消火、避難設備検査▽危険物運搬車両の標識、消火設備検査

【防火立て看板】→

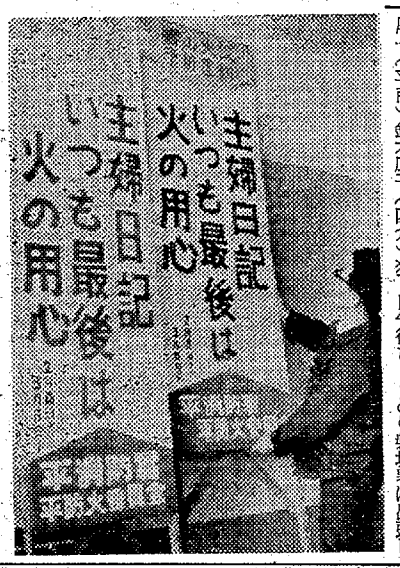

鉄鋼船が丸焼け

船員救助

日立沖帰航中

損害八千万円越す

二十日午後四時半ごろ、茨城県日立市川尻東十一㌔沖で、いわき市四倉町字六丁目一二二、長谷川文太郎さん所有巻網運搬船第二十五北洋丸（九四㌧）＝阿部勇治船長ら四人乗り組み＝の機関室付近から出火、阿部船長ら乗り組み員は、近くを通りあわせた川尻港所属の漁船共栄丸に救助されたが、船火事は船内に広がるばかりで、小名浜海保から巡視船〝なとり〟〝さがみ〟と那珂湊海上保安部署から〝はつかぜ〟ほかに僚船も現場にかけつけ消火につとめた。

二十一日午前二時ごろ、僚船の第十七、同第十八北洋丸が、くすぶり続ける第二十五北洋丸を小名浜港外に引き船、〝なとり〟などが放水してようやく同三時半ごろ完全に消しとめた。

原因などは小名浜海保で調べているが、サバ漁にきりかえるためいままでのイワシ網を積み、サバ網の積み取りのため四倉向け航行中だった。なお積んでいたイワシ網が全部灰となって三千万円、また船体は鉄鋼船だが、これも焼けて五千万円、その他船具などを含めると大きい損害だという。

無免許九回目に衝突重傷

しかも酒飲み運転

二十日午後八時五分ごろ、いわき市平下神谷字原際一〇〇の一地内の国道に停車していた青森県三戸郡五戸町字上大町三四、運転手藤村幸一さん㈳もの大型トラックに、いわき市四倉町細谷字民の町一二八、ブロック製造業木村憲二㈳さん運転の乗用車が追突。このため大村は顔に一カ月の重傷を負った。平署の調べでは木村は無免許のうえ、酒に酔っていた。また木村はこれまでに無免許運転で八回も検挙されている。

徐行せずぶつかりケガ

二十一日午前九時半ごろいわき市常磐下船尾町古内地内の県道三差路で、停車していた平中神谷字十二所河原八三〇三、青柳敏彦さん㈳のダンプカーに、双葉郡広野町上北迫字一本松、横田栄さん㈳運転のトラックが衝突、横田さんは顔や足に二週間のケガをした。常磐署の調べでは横田さんの徐行違反。

母子家庭中卒者激励会

内郷

内郷地区の母子家庭中卒生激励会は内郷未亡人会といわき市内郷福祉事務所の共催で来月六日午後一時から内郷一中で開かれる。

母親の手で育てられ来月十五日中学校を卒業する同地区の中学生は三二人。細井内郷福祉事務所長らから励ましのことばを受けたあと記念品などを贈られる。

トラックにぶられ重傷

二十一日午後七時十五分ごろ、いわき市中之作字極戸地内の県道で、バイクに乗った同市林ノ上五七の五、作業員小野定江さん㈳が、同市江名字荻ノ作五九、漁船員佐々木多七さん㈳運転の普通トラックにはねられ、右足に一カ月のケガをした。

磐城署の調べによると、トラックの後輪が横すべりしてハンドルを取られ、車がセンターラインをこえたため。

堀に落ち水死

二十日午前十一時近く、いわき市江名字風越地内の用水堀に男の水死体がういているのを通行人がみつけた。

磐城署で調べたところ、同市江名字北町六〇四、無職戸田武兵衛さん㈹とわかった。前日の午前十時ごろ、家を出て山道を歩いているうち酔って転んだ拍子に、用水堀のコンクリートに頭を打って堀に転落して死んだもの。

↑【総選挙広報塔＝二十日昼うつす】

恐かつ少年ら三人を逮捕

平署は二十日午後八時、いわき市平谷川瀬字吉の作一八八無職、内藤博（19）大久保護（19）両市平字祝宮町一三、無職、傷害など非行歴二、大久保護（19）同市平南白土字古猫、無職少年（もの三人を恐かつなどの疑いで捕えた。

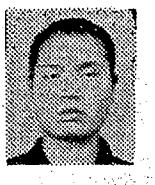

三人は、十五日午前零時半ごろ、いわき市平字堤ノ内二二、飲食店カミコ＝鈴木正雄さん㈳経営＝で、居合わせた客と口論したさい、鈴木さんが仲裁に入ったところ、鈴木さんにいんねんをつけコーヒー茶わんなど（三千二百五十円相当）を土間に投げつけてこわしたほか、鈴木さんに「さっきは仲裁に入られおもしろくない」などとどなりつけ、鈴木さんが「おとなしく引き取ってくれ」と出した現金二千円を取った疑い。

なるほど

◉…第二次佐藤内閣もスタートしたというのに、いわき市役所平支所玄関の広報塔には〝一月29日は衆議院議員総選挙の日です〟と、取りつけられたまま。

◉…これはいわき市選管と明るく正しい選挙推進協議会が棄権防止につくったものだが、総選挙が済んできょうでちょうど二十日目。市ではさっぱり広報塔を塗りかえようともしない。あの通りは本庁の職員もワンサと歩くのに気が付かないとは〝なんぼなんでもひどかっぺえー〟〝ほんとうにどおったのー〟と町のスズメのうるさいこと。

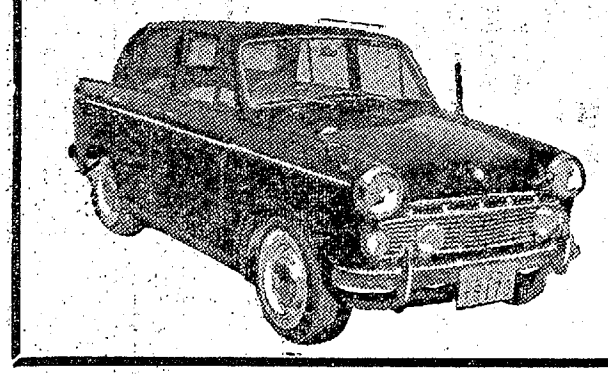

ニッサン　ニッサン中古へどうぞ!!

毎月23日は中古車展示即売会を行なっております

各車種をそろえて
お待ち申しております

他社メーカー車種特価

■乗用　ヒルマンミンクス　64年式　PH50型　現状　¥95,000
セドリック　63年式　31型　現状　¥140,000
日野コンテッサDX　39年式　PD100型　現状　¥250,000
■バン　コロナバン　40年式　PT46V型　仕上がり　¥410,000
いすゞベレットバン　40年式　KR10V型　現状　¥250,000
パブリカバン　63年式　UP16V型　仕上がり　¥110,000
※ほかに多数用意してあります

場所■福島日産自動車中古車展示場
いわき市内郷御台磯（尼子橋きわ）　TEL・3171（代表）

夏井廃寺のナゾを解く

◇―県臨時文化財専門委員　渡辺一雄

（中）

「福嶋」か「吉嶋」か？

夏井廃寺から発見された幾つかの文字瓦の中に、「福・嶋・吉・昌」の四字をネガティブにたいた押型文字がある。「吉・昌」の二字は裏返しにしても同じ字形であるが、「福・嶋」はへんとつくりが逆になるから、前の二字と異なり目立つ。

鍋田三善いらい「福嶋」の文字瓦として有名なこの瓦が、今回の調査で改めて問題となった。「福嶋」と読むと横書きである。奈良・平安期に横書きは少なかろう。また現在の福島県の福島とも全く関係ないことも多言を要しまい。吉祥文字としての金吉文とする意見もあるが、「吉・昌・福」は良いとしても「嶋」はどうだろうか。嶋は島の古字であるが、吉祥句ではない。押型文字には地名多く、ヘラ書きには人名多いということは先学の説くところである。そうすると、この四文字は「嶋」の字を上か中か下かに用いた地名と考えられぬであろうか。

ここに「吉嶋」と組み合わせた発想がある。内郷高校、高萩精玄先生のご高教によれば「吉」は「よし」以外に「よ」と読むことが、万葉仮名の用字法で許されるという。ここまでくれば諸賢は先を読まれるに違いない。しかり。「吉嶋」こそ「よしま」である。現在の「好間」の古字をここにみることができたのである。

飯野文書の文治二年（一一八六年）には、「好嶋郷」の文字がみえる。中世には好間は好嶋と書いたのである。もう一歩さかのぼった時期に、「吉嶋」と書いたと考えることは無理であろうか。ともあれ夏井廃寺の文字瓦は無限の事実を秘めている。問いかけてくる一片の瓦を前に、私たちは何と答えるべきであろうか。

残念!!「寺」の文字瓦

夏の調査を終えて草野中に運んだたくさんの布目瓦を、郷土クラブ員が秋日を背に、たわしを手にせっせと洗っていたある日。小さな瓦片の泥を落としていくと、ヘラ書きの文字がみえる。さらによく洗っていくと、明らかにこれは「寺」のヘラ書き文字である。残念なことに小片のため、「寺」以外の文字はみえないが、恐らく上にも文字があったろう。

「○○寺」と書かれた文字瓦が発見されることを期待していた私は、少々落胆した。がそれにしても「寺」の文字瓦発見は、この遺跡が寺であることの有力な証拠である。

調査開始前私は白紙の態度で発掘に臨んだが、やはり廃寺址であった。寺名を今回明らかにし得なかったが、他地方の例にみるような「○○寺」とはっきり書かれた文字瓦が発見される日を夢み、今後の調査に期待をかけているものである。その時にこそ、長者平にある別の遺跡の重要性が浮き彫りにされるであろう。

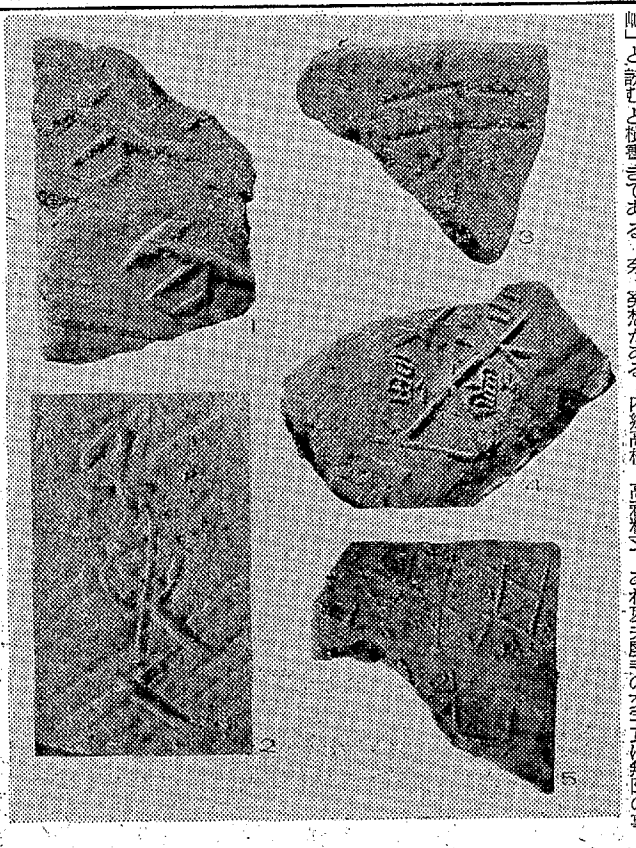

↑【歴史のナゾを秘める大字瓦①石＝石城の意味か②子東人＝東人の子と読む③寺＝○○寺の意味か④⑤昌、吉、福、嶋の文字瓦＝写真提供は松本友之氏】

母へ報恩の誓い

平で中卒者激励会

いわき市平未亡人会（金成キミ会長）主催の母子家庭中卒者激励会は十八日午後一時から平市民会館で開かれた。

この激励会は未亡人会が十一年前から毎年開いているもので、ことしは平地区の中卒者二百二十四人を招待した。

この日はまず金成会長が「みなさんはおかあさんが、苦労してこれまでに育てて来たということを忘れないでください」と激励、馬目いわき市助役、志賀同市議会議長らからも励まされた。

これに応えて赤井中佐久間啓子さんが「きょうまで私たちを育てて下さったおかあさんに感謝します。これからはできるだけ親孝行をします」と母に感謝する作文を朗読した。このあと生徒たちに記念品が贈られ、演芸が披露された。

←【母子家庭の中卒者激励会】

さはこ四号出版記念会

ゆもと短歌会（伊藤長高会長）では、年間歌集の「さはこ」第四号ができ上がったので、例会五十回記念と併せ、二月二十五日午後一時から湯本公民館で、短歌会生みの親、作山暁村氏はじめ関係者を招いて出版祝賀会を開く。

なお会員は、出欠を伊藤会長あて、作品一首を阿部良全あて出すことになっている。

平家具建具工業組合で総会

平家具建具工業組合（石山一治組合長）の総会をかねた太子講祭は二十二日午後四時から田町の大真で行なう。

100貨店

「昌栄蛮短大新聞」第一号が生まれた。タブ版四頁、本紙なみの大きさ。トップには新産都市づくりに対する市民の声、市当局の構想がのっている。その中で、『国からの援助が多くなればなるだけ、地方自治体の存在性は薄れると思う』との質問に、市民が答えて『市財政だけでは何もできない。完全な地方自治を望むことは無理』と◆地方自治の在り方、その本質に迫ろうという意欲が、ちらりのぞかれる。さすがと思ったが、ものたりない。もう一歩進めて、問題の本質にアプローチする積極さがほしかった。市当局の回答の中で、『教育設備は各校にプールをつくるのが目標』と答えている。はたしてプールがそれほど火急の施設かどうか、疑問もある。◆旧平公会堂が売却され、ここにある公民館はいわば他人の邸、その中の図書部も満足ではない。文化都市らしい近代的な図書館を要望する市民の声は久しい。そういった点に対するきびしい質問がほしかった。もちろん、発刊早々雷説でもあるまいし、こういう点は本紙なども積極的にとりあげるべきはもちろんだが◆地方文化のシンボルたる大学新聞が生まれた以上、地域社会との結びつきも当然考えていることと思われるので、今後に期待して激励したかったわけである。論説のなかに「古来、多くの哲人は不穏のなかにあって、境遇とたたかい自己を持ちつづけた。ひとは不満をもつとき、建設的になり、自己を成長させることができる。…大学の意義は学問を取得すること、真理を学ぶこと」とのべている◆コラム欄の「北辰」は現在の腐敗しきった社会を是正する使命ーとも宣言している。「まさに現代は従来の武器にかわって学問が闘争への勝利の道」。その勇気と情熱に燃える健筆を期待する。（龍人）

22日公開28日まで
グループマージャン三の世界
征服欲に燃える男！ギラつく目！
しっとに狂う女！情怒渦まく欲望大作！
奇譚クラブ「花と蛇」より
甘美な誘惑
小室由紀
森三千代
(秘)女高生秘話
処女無情
固いつぼみがいつ開かれたのそしていつ散ってしまったの
成瀬恵子／谷口朱里／香取環
成人映画　一部100円　大量入荷！
名画座　暖房完備

開業３３年記念セール＜２６日まで＞
甘味と塩味のバタロール５コ５０円を４０円
２０円パン　３コで６０円を４０円
奉仕の　東京堂パン　小名浜店　小路店　本町店　槻木店

お湯のさめないおふろ
バーライト製タイル
釜・エントツ取り付けいっさいできます
台所とおふろの工事は
いわき市平字紺屋町　電(024622)４８３４　大谷建材店

手づくりの味
いわきあられ
電(平)三九二二　味覚堂

豚肉の下坂
好間町　電五三三四

ギョーザ　タンメン
しらぎく飯店
■営業午前十一時から
いわき市平字田町　電２７７９

軸が伸びる　短い万年筆
パイロット　ショート
S-150-SS　¥1,500
新発売
キャップを抜くと同時に軸が1.5㎝のびます
＞完全アフターサービスシステム＜
保証書は必ずお受け取り下さい
岡萬年筆店
いわき市平字三町目　電４３３３

コーセー化粧品と
アクセサリー
▽お子様に教育玩具を
三幸
いわき市平字三町目　電４９３１

志賀整形外科外科
【入院随時】いわき市平字鍛冶町二七　電話昼(院内)七八四六　夜(自宅)六三六五
院長　志賀　柳一

アパート▽六畳、四畳半、台所、ガス、ふろ、トイレ付き　いわき市平字七軒町入り口　バス停付近姓名在社（12）
貸し家▽六畳一間、四畳半二間▽台所、トイレ付き▽場所、平字古鍛冶町　▽連絡先＝電（平）三七三八
女子店員18～30歳まで前8時半～後5時半▽パートタイマー40歳まで前9時～後5時　平・六町目電四七九七縣賃屋
板金経験工・塗装修理工急募▽年齢不問、社保有　いわき市常磐西郷町国道そい、関山自工株式会社　電三一七五

新設工場　製缶工募集
一、職種　製缶　板金　電気溶接
一、募集人員　各若干名
一、年齢　十八歳以上三十五歳ぐらいまで
一、勤務時間　八時間（週休制）
一、給与　当社給与規程により優遇
一、各種社会保険あり
ご希望の方は平公共職安または直接ご来社下さい
有限会社　岩崎製作所平工場
いわき市平塩字塩向二四

産婦人科科　高木医院
高木修
（入院随時）いわき市四倉町東三丁目五三　電二三五一

マルシチ醤油
お食事がおいしくなる……マルシチ!!
▽お買い求めは有名店で
製造元　高橋弥次右衛門商店　今市店
特約店　丸仙　平水産魚市場　いわき市

駅前江戸川　電二六三四
すし　丼もの
よせなべ　なべやき
紅小路店　電二七二七
柳町店　電四八四六