夕刊 いわき民報
発行所 いわき市平字田町63
©いわき民報社
社長 野沢 武蔵
電話（編集）4161
（販売）4162（広告）4163

あすから 2月
注文服納めて54年
テーラーザカワ
平・三町目 電2418

大蔵省から最高調査団

新産都市 新たな角度で検討へ

大蔵省の付属機関である財政研究会の大川政三一橋大学教授ら一行十五人は二月一日から一泊二日の日程で来市、いわき市を視察する。これは新産業都市の計画投資立案への下調査ともいうべきものだけに、新産早々最高の調査団を迎えることになる。

教授陣など一行十数人

来市する大蔵省財政研究会のメンバーは大川政三一橋大教授、江見康一一橋大助教授、大熊一郎慶応大教授、柴田徳衛都市大助教授、佐藤進武蔵大教授、吉田誠司慶大助教授の六教授陣で、これに大蔵省主計局整理調査課長、山崎同課長補佐と四人の事務官、東北財務局の総務部長、主計課長、配賞課長が随行する。

一行は一日午前九時十三分発急行〝ひたち〟で午後零時三十五分に平駅着、いわき市役所で昼食をしながら大和田市長ら幹部から新産事業の説明を受けて懇談。午後一時五十分から磐城支所―三崎公園―小名浜港のふ頭埋め立て地、港湾事務所―常磐炭鉱立坑などを現地調査、地元代表と懇談、午後五時半常磐観光ホテルに宿泊、地元代表と会食をともにしながら懇談する。二日は午前九時半に発ち日立市へ向かう。

常磐・郡山地区新産業都市建設事業は、全国十四の新産地区の中でもその伸び率は上位にランクされており、将来を嘱望されているものの、まだ緒についたばかりで、地元負担を軽減し、しかも膨大な国庫投資を受けるかが、新産業都市開発のカギを握っているといわれるだけに、わずか一日の旅程ながら財政研究会の来市は、地元民との意志疎通という面から大きな期待が寄せられる、いわば最高の〝お客さん〟。一方市では新産業都市建設のマスタープランを激動する経済事情、立地条件の中で改めて実際的なもの、市民福祉を増大する目標にそったものに練り直すため、再調査へ県と話し合いを進めており、少なくとも工業出荷額だけを中心とした従来の新産開発概念の改替へもっていく考え方でのそんでいる。

歩道橋新設に〝待った〟

平三小前 医院が場所変更求める

六号国道の交通量が激増しており、交通安全のたて前から磐城国道事務所ではいわき市平の旧平公会堂前と平三小前に歩道橋を造ることになり、すでに鉄製の橋げたの発注が行なわれ、四月早々着工することになっているが、平三小前歩道橋に「何もウチの屋敷の前に造らなくっても、ほかにいくらでも建設地はあるだろう」とものいいがつき、こどもの登下校はこれで大じょうぶと安心しきっていた父兄や関係者をあわてさせている。

この歩道橋は「平大橋」が二月末から仮開通することで、これまで旧国道を通っていた車が学校の前を通ることになりこどもたちと地域住民の安全のために計画されたもので、昨年暮れ同事務所員と平三小PTA役員が学校の反対側にあたる諸橋鉄弥医院に了承を求めた。

しかし諸橋さんが、このほとも建て物と橋の間には約三尺の歩道があり、歩道も舗装するのでホコリの心配はない。現に同市常磐ではホコリの苦情などでていない。なるべく話し合いで解決したいが、最悪の場合は強制執行する」と強い態度を示している。

また平三小高杉校長も「平大橋の開通によって新国道の交通量は激増する。そうなると毎日国道を横断しなければならない平三小、幼稚園、平二中、平三中のこどもたちと一般住民など約四千人が国道を横断するたびに生命の危険におびやかされるので、なんとか諸橋さんに理解してもらい一日も早く歩道橋を造ってもらいたい。PTAでも近く役員会を開き解決策を話し合うことにしています」と円満解決に頭を絞っている。一方諸橋さんは「交通戦争の折りから歩道橋の必要性はよくわかっているが、私としては家の前に造られるのは反対だ。何とか別なところに造るように計画をねりなおしてもらいたい」と、これまた強気なので、解決はまだまだ先のこと。着工する四月までに解決しないと歩道橋建設は遅れ、愛知県下であったような大事故も起こりかねないと、住民は心配している。

「橋の上から事務所が丸見えになるし医院の衛生上からもよくない。それに屋敷の前全部をふさぐことになるのでこまる、別な場所にしてくれ」と反対の陳情書を国道事務所に出した。

国道事務所では「歩道橋の建設地は警察署、消防署などと相談、さらにあの場所なら学校だけでなく地域住民のために最適であるし、諸橋さんの屋敷を防ぐといった【問題の歩道橋建設予定地】↓

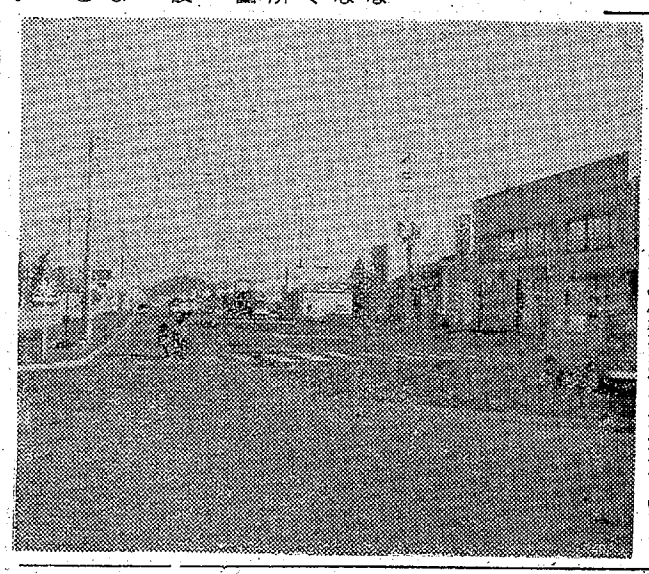

生活のあり方

四倉婦人問題研究集会

四倉町公民館主催の四倉地区婦人問題研究集会は二月十日午前九時から四倉観光センターで開く。四倉地区婦人団体の百五十人が集まり、生活問題を主とした与婦人の生活の在り方」を主題に話し合うが助言者として富沢初一氏（久之浜公民館主事）佐川義丈氏（遠野町同）が参加する。

ダブルボーナス支給

いわき市 総額で六千五百万円

いわき市は三十一日、ダブルボーナスを三千四百職員に支給した。これは人事院勧告に基づき六・四％（実質八％）の差額を九月にさかのぼり支給したもので、ひとり平均一万九千円、最高四万円、支給総額は六千五百万円にのぼる。

これで市の一般職員に対する人件費年間十七億五千万円はさらに一億五千万円引き上げられ十九億円になり、市税収とトントンになる。

渋川植田橋の取りつけ道路落札

水事務所は十六日、仁井田、小浜源の渋川植田橋の完成に伴う取りつけ道路の請け負い入札を行なった結果、いわき市錦町錦興業会社が四百九十七万円で落札し、三月いっぱいまでに竣工する。

県出先機関と緊密な連携へ

大和田市長が初懇談

いわき市は三十日午前十一時から平市民会館で初の県出先機関長懇談会を開いた。

当日は県の出先機関長、県立高校長、平高専校長ら五十人が出席、大和田市長と懇談した。

同懇談会の趣旨は、新産業都市建設、将来の新市づくりに市と県出先機関が緊密な提携のもとに力を合わせて事業を進め、市民、県民福祉の向上へ効率的な仕事をするための話し合い機関として初顔合わせをしたものだが、さっくばらんな大和田市長の話の進め方に、活発に互いの要望を交歓、今後この懇談会の話し合いを強発に生かすよう力強く握手し合った。

高坂の集団赤痢が終そく

隔離者20人で

いわき市内郷高坂町立野に発生した集団赤痢はそのご終そくし、関係者をホッとさせている。

二十五日以後の発生はひとりもなく、真性三人、保菌者十七人で終そくした。

新市発足祝賀会準備協議会

いわき市は四日午前十時から平市民会館第二会議室で、新市発足祝賀式典の執行協議会を開く。

水品でシイタケ栽培を講習

いわき市平水品では三十一日午後六時から星野喜一区長宅で農事座談会を開いた。テーマはシイタケの栽培で、同地区の副業としてその栽培をとり入れようというもの。

磐城署で優良署員など表彰

磐城署は三十一日つぎの優良署員と職員を表彰、署長賞を贈った。

▽遠藤博之 坂本不二夫 馬目清 菅野嘉則 横田広幸 大浦仲男 浜津進 上遠野憲夫 天野潮一 佐藤功 谷平巌 長谷川章谷宗則（以上巡査）横山茂（水上機関長）星和英（警部）

関田海岸に防潮堤を築設

いわき市 勿来土木事務所では、この継続工事である勿来関田町海岸高潮対策の防潮堤築設について、いわき市錦町錦興業株式会社に一千四百二十五万円で請け負い着工ときまった。延長二百三十五㍍、竣工期は三月二十五日。

イワシはサンマ並みの値段

水揚げで活況

常磐沖は、セグロイワシの豊漁期、小名浜魚市場の場合、多いときで二百㌧を越えるセグロイワシの水揚げで活況をみせる。このイワシは、大部分頬刺しの原料となっているが、魚価は一㌔当たり七十円前後の高値をよんでおり、とくにマイワシまじりとなると、百七十五～百五十円という仕切り値がでる。どうやらことしのセグロイワシは、サンマ並みのようだ。

平地学同好会で会報九号

平地学同好会（会長柳沢一郎）は同会会報九号を発刊した。本号は去る七月福島県地学研究会と合同で研究発表を行なった折りの記念特集号となっている。県内の各地に多く散在する古生物化石や、地質学的な考察など写真や図解で一般にもわかりやすくなっている。

また内郷、磐城、湯本各高校の学生による調査記録など充実した内容で注目されている。同会員はいわき市内で四十一人、仙台、東京、長崎、千葉などの広範な会員を有して研究調査活動を行なっている。

人事消息

◇いわき市主幹だった元常磐地区新産業都市建設促進協議会、石城地方市町村協議会事務局長橋本殿氏は三十一日、退職あいさつのため来社。

寸言

▼新産都市づくり、庶民の食べづくりにならぬよう調査団しっかりにらんで下さい。

▼磐城市議がやっと研修費を返上、血税は正しく使われてこそ、政道正し。

▼歩道橋新設に反対の声、被害防止などよく話し合うこと。

天気予報

玉半提供 電五〇三一

（小名浜測候所発表）

【今晩】北西の風、晴れ、山沿いははじめ時々曇り。

【あす】北よりの風、晴れ。夜には時々曇り。

【海上】今晩は多少風波、うねりもある。あすは多少風波がある。

あすの暦 2月1日（水）

旧六日	暦	12月22日	大安
日	曜	先	・39
日	出	6	17・01
月	入	17	23・58
月	出	23	10・13
満潮	入	10	7・45
		20	1・51
干潮		1	14・48
		14	22・22

定休日のお知らせ
明1日（水）は休ませていただきます
定休日は 毎月 第一・三水曜日です
よい時計・よいメガネ・探くユビワ
ホモト
平・二町目TEL・2607

理容 barber SENSE センス
いわき市平字南町19の2番地
ダンディーの条件！
それはセンスのある理容であなたの個性を100％生かすことです！
優秀な理容師が3人
あなたのおいでをお待ちしております

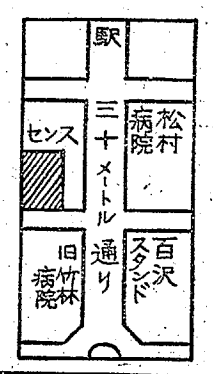

中央団地に合板工場

磐城　永大産業が年内進出か

新産業都市建設の波にのって新発足したいわき市の工場進出は着々として進み、全国的にも優位の伸び率を示しているが、泉地区に造成された中央工業団地に建築材料の合板を生産する一流メーカー永大産業（本社大阪市住吉区平村南之町三三、資本金十二億五千万円、深尾茂社長）の進出がほぼ決まった模様。

これは二月から特定港に指定された小名浜港の外材を始め木材の輸入を生かし、合板製造を目的としたもので、このほか北海道の合板メーカーからも進出希望の話が出ている。

永大産業の進出については県が主体となって内々話し合いを進めて来たもので、進出の時期、規模についてはまだ公表されないが、年内進出は間違いないとみられている。地元としても公害のない工場なので、受け入れには問題なさそう。

ただ地元木材業者の木材集荷所を求める声もあるので、この問題が解決できれば、話はトントン拍手に進むといわれる。

節分豆まき近づく

追われる福マスづくり

◉…いわき市平の子飯倉神社は節分の二月三日には大正六年いらい毎年〝豆まき〟を行なってきたが、ことしも同日午後二時から同神社の境内で行なう。

◉…いわき福和内会（佐藤福太郎会長）では三十日から除厄開運、神明、交通安全、進学成就祈願の神札、福マス造りを始めた。ことしは祈願札一千体と福マス百個の注文があり、同会会員はてんてこ舞いをしている。

◉…当日は午前十時から一般の節分祭を行ない、午後二時からは菅波茂、鈴木蔵太、長谷川鉄重、野沢武蔵氏ら厄男が本殿回廊でカミシモ、ハカマ姿で〝福は内、鬼は外〟の豆まきを行なう。

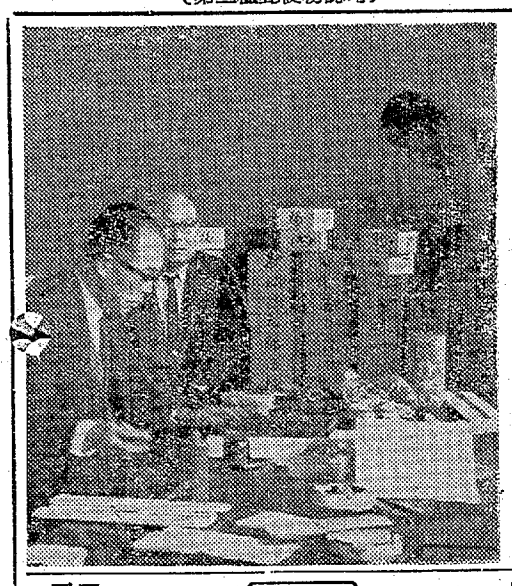

【祈願札、福マス造りを急ぐ福和内会会員たち】←

女剣士含め72人が昇段

いわき剣道連盟

いわき剣道連盟（小林重三会長）の昇段審査会は二十九日午前九時から平警道場で行なわれ、女性剣士三人をふくむ七十二人が合格した。会場には中学生、高校生、一般の受験者百人が参加、日ごろの腕を披露した。昇段者つぎのとおり。

▽五段＝根本邦男（国士舘大）小梨保昭（内郷剣友会）後藤輝海（同）

▽四段＝山野辺林作（平高専）山形恒（同）木下弥（小名浜二中教諭）野田賢二（国士舘大）佐藤勝昭（同）

▽三段＝大友伸一（湯本高）八木純一（小名浜高）浜松隆義（勿来工）坂本吉延（同）江尻孝夫（湯本高）粒来茂（平工）金成賢二郎（小名浜高）紺野勤（平高専）伊藤正夫（小名浜水産高）佐藤康夫（勿来工）助川忠和（呉羽化学）大和田寿敏（同）石井正一郎（豊間貨物）佐藤勲（永崎小教諭）

▽二段＝前沢茂（小名浜二中）滝内秀一（小名浜商）根本広文（磐城農）鈴木久三（勿来高）永山政友（平工）安田高（平商）遠藤博（小名浜高）渡辺交夫（磐城農）渡辺賢治（同）菊地芳夫（同）渡辺隆（平商）富岡道夫（同）鈴木一美（平工）山田英一（内郷剣友会）小泉雅仁（小名浜高）坂本好章（勿来工）永山盛一郎（平工）鈴木伝重（小名浜高）酒井真二（永崎小教諭）

▽初段＝作山八郎（遊技場主）鹿田三郎（医師）広瀬国大（海上保安官）渡辺幸一（日本水素）小島久寿（同）大森エツ子（湯本高）高岡里代（同）中野りえ（同）滝沢博（勿来工）小泉俊一（平高専）渡部良博（同）池田隆（同）荒川賢児（平商）阿野田耕一（同）芳賀成二（同）渡辺光昭（同）小野久（勿来工）磯貝俊一（小名浜二中）山本正明（同）佐川信夫（同）熊沢隆義（同）伊藤幸男（同）山田国男（錦中）馬目光男（江名中）作山克行（同）吉田恵一（同）石井正美（平三中）小林仁（藤間中）箱崎喜彦（同）大森満（内郷二中）藤田満（勿来二中）石井誠（同）菅原成一（小名浜一中）

市況

魚類

（三十日午後一三十一日正午）

三十一日の小名浜港は巻網のセグロイワシが少量出回った。

【小名浜港】巻網船一カ統

▼セグロイワシ　一万三千㌔　四五一四一

【江名、中之作港】　水揚げなし

野菜

▼ホウレン草	二八―一八	（東）
▼菜類	一五―八	（〃）
▼白菜	二〇―七	（㌔）
▼カブ	一五―八	（東）
▼ニンジン	三五―一五	（㌔）
▼ゴボウ	五〇―一五	（〃）
▼大根	二五―八	（〃）
▼ネギ	四五―三〇	（東）
▼タマネギ	七五―四〇	（㌔）
▼キュウリ	一七五―一五〇	（〃）
▼タマナ	三五―二〇	（〃）

果物

▼サツマイモ	三〇―一八	（〃）
▼ナガイモ	七〇―四〇	（〃）
▼バレイショ	四〇―二〇	（〃）
▼サトイモ	一〇〇―六〇	（〃）
▼ニラ	二七―二三	（東）
▼モヤシ	二五	（㌔）
▼シイタケ	二七〇―一八〇	（〃）
▼玉子	一四―一二	（コ）
▼リンゴ	七〇―五〇	（㌔）
▼ミカン	一二〇―六〇	（〃）

（丸平青果市場調べ）

沖見町など一部地番変更の手続き

いわき市役所磐城支所

田人地区の農業委員会

田人地区農業委員会は二月七日午前十時から田人支所で開く。

あすの停電

▽平地区＝（9時～10時）中平窪、上平窪の一部

▽磐城地区＝（9時～9時20分、11時40分～正午）小名浜の元分、上町、本町の一部（9時～正午）同下明神の一部（9時～16時）同下明神の一部（13時～16時）同大原、野田、住吉

▽久之浜地区＝（7時45分～16時15分）末続、金ケ沢

▽遠野地区＝（11時半～正午）滝の深山口、銅谷、芦ノ草、里保

くらし随筆

黒い霧

平　弘

今回の総選挙には「黒い霧追放」が政策と肩を並べて取り上げられている。まことに結構であり、時宜にも適した運動であるが、考えてみれば、これは社会人として当然な心構えであって、いまさらこんな運動をしなければならないのは、むしろ日本人の恥である。

◇

ところで、黒い霧に覆われた時代は歴史上幾度かある。まず思い出されるのが元禄時代の柳沢時代。時の老中柳沢吉保は商人や両替屋から莫大な献金を受けていた。それでも元禄だけ奢の奢侈な生活をするのにじゅうぶんでなく、貨幣の改悪などをやって金もうけをしようとした。この人の流れを汲んで賄賂を得ようとし、社会問題を起こした人に吉良上野介のいることは有名な話である。

この黒い霧は新井白石や大岡越前守などが搔き払ったが奢侈ぜいたくな世相は一片の倹約令では徹底できなかった。田沼意次が老中になると再び賄賂が公行し、いわゆる田沼時代が出現したのである。

この霧を払い除けたのが松平定信であるが、彼は儒学と武士道で人間を改造しようとし、文武と言いふらした。そのため世の中は引きしまって、寛政時代と呼ばれるようになったが、文人からは批判され、「世の中にかほどうるさきものはなし、ぶんぶぶんぶと夜もねられず」と落書きされた。

◇

黒い霧時代を思い出したら、むしろ奢侈ぜいたくの時代になってしまった。この両者の間には因果関係はないにしても、心理的な関係か、あるいは因縁というものはあるかも知れない。（内高校長）

とくいたぜ

越　塚

お湯のさめないおふろ
バーライト製タイル
釜・エントツ取り付けいっさいできます
台所とおふろの工事は
いわき市平字紺屋町 電(02462)2)4834　大谷建材店

平公園下
お写真　舘林　電三三九六

クリーニング
洗濯・防水
小松崎
平日活前電3343

白衣
理容衣　美容衣
調理衣　売店衣
バーテン　コック
前掛け　三角布
理容美容用品の店
カネボウチェーンストア　ワカマツ商会
いわき市平・30メートル通り　電3380

カレンダー・うちわ・広告マッチ
中元歳暮用品・婚礼引き物
増改築開店用品
贈答用品のデパート
嘉見家
いわき市平字大町 電5469

ご婚礼披露宴に…
日本観光旅館連盟会員
割烹旅館　よしの
いわき市平字田町　電三八二・二六七〇

産婦人科
中田医院
中田幸子
いわき市平字材木町　電三〇九七

総合看板
アクリ照明看板
舞踊演劇
大道具作製
ハコザキ
（工房）いわき市平字十五町目　電六〇六一

整形外科
外科
内科
金成医院
金成桂一
いわき市平字鎌田町　電五四一六

かばやき
よせなべ
うなぎ　魚栄
いわき市平字田町　電四六一六

Hawaiian Center
提供・平・鈴屋
常磐ハワイアンセンター
ショーのご案内
歌と踊りで楽しさいっぱい！
2月5日　有田双美子
運日　専属ショー開催

越　フジコシ
おもちゃ売り場をネズミが制覇
と申し手すのはおもちゃ売り場の人気者、イタリアネズミ、トッポジージョの指人形！耳が大きくシマの洋服が大変かわいい人形です
トッポジージョ　一〇〇～二八〇円
歩行人形　五〇～一〇〇円
ママゴト　一〇～三八〇円
リモコン自動車　五三〇円
いろはプラスチックつみき　四〇～六〇〇円
怪獣　三五〇円

娯楽の王者　松竹映画
日本映画界の名匠
五所平之助監督が
描く美しくも悲し
い壮大な口マン！
愛してはならない…
火のように燃え
花のように散った
ふたりのいのち
監督・五所平之助
宣女
麻志仁
若下
中山
田村高広
いよいよ明日封切り
世界館　暖房完備
咲きほこる大輪の花々！
愛に触れて華やかにゆらぐ
女のこころ！
新香加森平
珠山賞
三ま光三
千美り
代子子子朗
幹
惜春
総天然色
監督
中山登

圧倒的な〝絶唱〟は〝荒野の用心棒〟

外国映画　日本映画

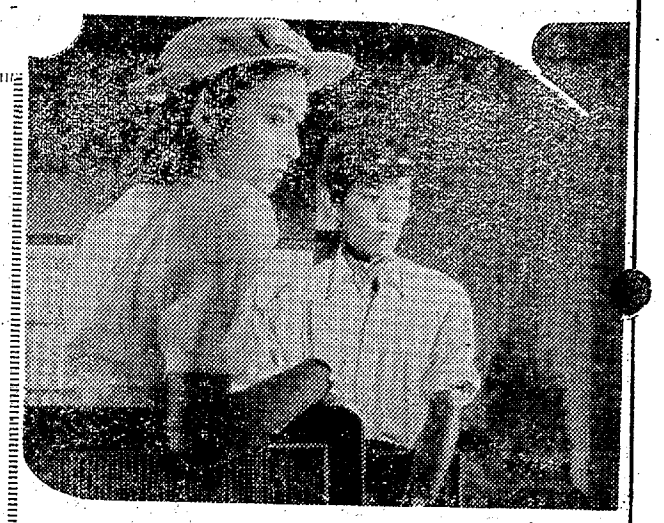

唱

第十五回いわき民報内外映画ベストテン（一九六六年度）選出会は、二十七日いわき市平字田町いわき民報ホールに関係者が集まって開かれ、次のとおり決まった。

出席者は、ひかり座斎藤二郎、聚楽館菊地直次、平日活阿部仁、東映三夜鈴木剛、東宝民劇河野学、名画座相川政晴の各氏と、いわき民報社代表。

（外国映画）

①荒野の用心棒　一四四②007／サンダーボール作戦　五五③嵐が丘　四八④サウンド・オブ・ミュージック　四六⑤幸福　三三⑥クレオパトラ　三三⑦マイ・フェア・レディ　二九⑧野生のエルザ　二八⑨汚れなき悪戯　二七⑩名誉と栄光のためでなく　二四（次）大地　二三、

（日本映画）

①絶唱　一八〇②白い巨塔　七三③湖の琴　四九④氷点　三八⑤紀の川　二八⑥愛と死の記録　二五⑥一万三千人の容疑者　二五⑥沈丁花　二五⑨おはなはん　二四⑩白昼の通り魔　二三（次）他人の顔　二一、

内外映画ベストテン

いわき民報社　1966年度

日本映画

第1位　日活映画　絶唱　監督　西河克己　作品　第6位　東映映画　一万三千人の容疑者　監督　岡川秀雄　作品　芦田伸介　田畑隆　小山明子

第2位　大映映画　白い巨塔　監督　山本薩夫　作品　第6位　東宝映画　沈丁花　監督　千葉泰樹　作品　京マチ子　岡令子　司葉子　星由里子

第3位　東映映画　湖の琴　監督　田坂具隆　作品　第9位　松竹映画　おはなはん　監督　野村芳太郎　作品　岩下志麻　加藤嘉　栗塚旭

第4位　大映映画　氷点　監督　山本薩夫　作品　第10位　松竹映画　白昼の通り魔　監督　大島渚　作品　川口小枝　佐藤慶　小山明子

第5位　松竹映画　紀の川　監督　中村登　作品　次点　東京映画　他人の顔　監督　勅使河原宏　作品　仲代達矢　平幹二朗　京マチ子

外国映画

第1位　イタリア映画　荒野の用心棒　監督　ボブ・ロバートソン　作品　クリント・イーストウッド　マリアンネ・コッホ

第2位　イギリス映画　007／サンダーボール作戦　監督　テレンス・ヤング　作品　ショーン・コネリー　クローディーヌ・オージェ

第3位　アメリカ映画　嵐が丘　監督　ウイリアム・ワイラー　作品　ローレンス・オリビエ　マール・オベロン

第4位　アメリカ映画　サウンド・オブ・ミュージック　監督　ロバート・ワイズ　作品　ジュリー・アンドリュース　クリストファー・プラマー

第5位　フランス映画　幸福（しあわせ）　監督　アニエス・バルダ　作品　ジャン・クロード・ドルロー　クレール・ドルロー

第5位　アメリカ映画　クレオパトラ　監督　ジョセフ・L・マンキーウィッツ　作品　エリザベス・テイラー　リチャード・バートン

第7位　アメリカ映画　マイ・フェア・レディ　監督　ジョージ・キューカー　作品　レックス・ハリスン　オードリー・ヘプバーン

第8位　アメリカ映画　野生のエルザ　監督　ジェームス・ヒル　作品　ヴァージニア・マッケンナ　ビル・トラバース

第9位　イタリア映画　汚れなき悪戯　監督　ラディスラオ・バホダ　作品　パブリート・カルボ少年　ファン・カルボ

第10位　アメリカ映画　名誉と栄光のためでなく　監督　マーク・ロブスン　作品　アンソニー・クイン　クラウディア・カルディナーレ

次点　アメリカ映画　大地　監督　シドニー・フランクリン　作品　ポール・ムニ　ルイゼ・ライナー

佐藤さんと日下部さんが当せん

抽せんで七十人に特別賞を贈る

ベストテンの選出がおわって、ベストワン『絶唱』『荒野の用心棒』に投票した会員の中から、それぞれの作品を上映した平日活劇場阿部氏、ひかり座斎藤氏の手で幸運のベストワン賞の当せん者が、日本映画はいわき市平字五色町四〇の一、佐藤文彦さんに、外国映画はいわき市好間町堂田四二、日下部博さんに決まった。特別賞として各館代表により七十人の当せん者を決め、映画招待券を贈る。

◇ベストワン賞（東京時計興力レンダー付きオルゴール置き時計）

【日本映画賞】

いわき市平字五色町四〇　佐藤　文彦さん

【外国映画賞】

いわき市好間町堂田四二　日下部　博さん

◇特別賞（映画招待券　順不同　敬称略）

▽平＝久保町浅田美代子　研町高野富枝　南町影山恒子　南町猪狩栄子　八幡小路佐藤三郎　紺屋町秋山ナツエ　仲間町山田美知子　旧城跡根本弘子　紺屋町根本一男　柳町会川信子　六人町星名正夫　南町根本キミ　研町武田清　三倉町林茂子　北白銀町寺島文雄　旧城跡根本弘子　祢宜町手塚嘉子　六人町平井文子　研町高野長次　紺屋町鈴木市郎　大工町渡辺恭子　祢宜町浅野アイ子　紺屋町根本辰尾　研町武田清　紺屋町高木福子　北白通り船生泰一　新川町高貫光雄　六人町佐々木セイ子　六人町根本義知　旧城跡会川靖子　五町目荒儀右衛門　堂ノ前大内秀次郎　鎌田鈴木輝映　大町三瓶紀文　四町目郷田勝博　杉平大須賀忠徳　祢宜町手塚嘉子　白銀町上妻マキ子　四町目郷田、美世子　仲間町山田正子　中神谷高木久子　下神谷大平良章　下神谷大平ゆり子　中神谷遠藤鮎美　中神谷内海栄子　中神谷柴田米子　下神谷鈴木武　北神谷江尻忠正　上平窪須藤和彦

▽内郷＝宮町松倉花子　綴町岡田陽子　綴町小林良男　久世原島田吉雄　宮町葛西靖代　宮町杉浦仁三　御厩町太田アツ　綴町岡田照吉

▽常磐＝湯本町上町松浦正

▽小名浜＝古港井上芳子　本町小菅英昌　清廻り長瀬叶子

▽勿来＝四沢小松貞治

▽四倉＝七仁井田高木京子　東三丁目北郷哲人　東四丁目高橋泰弘　西三丁目井上利男

▽小川＝駅前佐藤邦光　高萩横山忠司　高萩横山幸子

▽三和＝中寺大竹幹夫

賞品は一日から進呈

ベストワン特別賞当せんの方への通知は木紙上の発表をもってかえさせていただきます。ベストワン賞の方には別に通知をさしあげました。

なお整理のつごう上賞品の引き替えは二月十一日までといたしましたから、期間内にお引き替え願います。

一九六六年度ベストテン選出にあたりましては、ご応募下さいましたファン各位、平地区映画館のご協力に対し深く感謝いたします。

いわき民報社

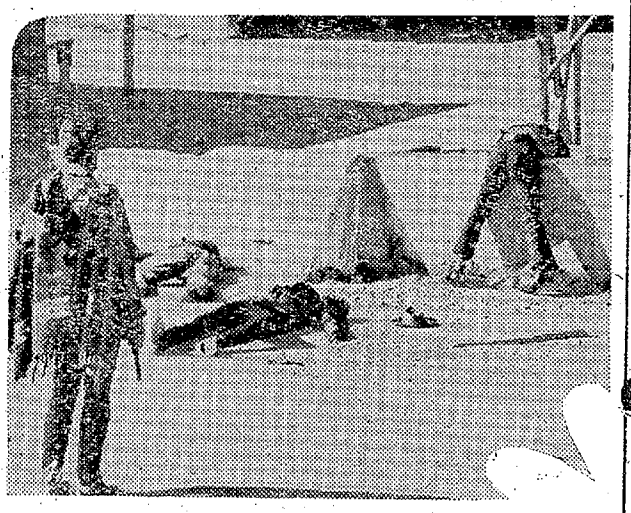

荒野の用心棒

TOWA

ご期待下さい！

続　荒野の用心棒

御　礼

1966年度いわき民報映画ベストテンの洋画の部ベストワンに　当館で昨年5月上映した「荒野の用心棒」が選ばれましたことは　ファン皆様のご支援の賜ものと　厚く御礼申し上げます

つきましては　今後も皆様にご満足いただけるような映画を上映いたしてまいりたいと存じますので　よりいっそうのご愛顧をお願い申し上げます

3月31日から公開　暖房完備　ひかり座

NHK 第一 1340KC

- 6・05　じょうずな話し方〜生活と話しあい〜
- 15　家庭音楽会
- 7・00　ニュース▽ニュース解説
- 30　浪曲「原敬と車夫」木村虎若　木村友香
- 8・03　ニュース特集／記者座談会／時の動き
- 9・15　趣味の手帳＜飛騨の冬ごもり＞蒲幾美
- 30　名人にきく「ソバを打つ」
- 10・10　スポーツニュース
- 30　古典落語「味噌庫」三笑亭夢楽
- 11・05　夢のハーモニー「マリア・エレナ」「アマポーラ」ほか

NHK 第二 1540KC

- 6・00　そろばん教室「5級程度のわり算」
- 20　基礎英語
- 40　英語会話
- 7・00　ラジオ農業学校「りんごの新植」井藤正一
- 15　続基礎英語
- 30　中学生の勉強室「社会科」〜政治・経済・社会〜
- 8・00　通信高校講座①農業経営②数学③現代国語④地学⑤日本史⑥現代国語
- 11・00　フランス語入門

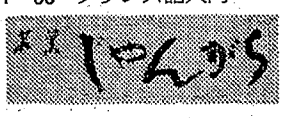

ラジオ福島 1060KC

- 6・00　アタック・オン・ポップス
- 10　中学生力だめし▽理科
- 30　ラジオニュース・ネットワーク
- 45　歌のカレンダー
- 50　夜のディスクライン
- 7・00　歌謡曲でぶっとばせ
- 8・00　お笑い大行進
- 9・00　J盤アワー
- 30　ミュージック・イン・ナイト
- 45　おしゃれジョッキー
- 10・00　ヤング・ヤング・ヤング　司会前田武彦
- 30　ミュージック・イン・ハイフォニック
- 11・00　大学受験ラジオ講座①和文英訳②現代国語

総合テレビ ④

※印はカラー番組

- 6・00　一直線「冷たい風」
- 25　みんなのうた
- 30　風のある街
- 7・00※きょうのニュース
- 30　NHK特派員報告「働く婦人たち」ソビエト
- 8・00　太陽の丘　森繁久弥　久慈あさみ　月丘千秋　里見京子ほか
- 9・00　ニュース▽ニュースの焦点
- 40※芸能百選　講談「青の洞門」能「猩々乱」宝生九郎　宝生弥一
- 10・30　時の動き
- 11・00　スポーツニュース
- 10　日本の伝統「えびす」
- 40　夜のアルバム

教育テレビ ⑩

※印はカラー番組

- 6・00　英語会話「やっかいなこと」
- 30　みんなの科学「たのしい実験室」結晶をつくる
- 7・00　バイオリンのおけいこ「〝闘牛士の行進〟と〝ロンド〟」
- 30　そろばん教室「5級程度の練習」
- 8・00　教養特集「日本と東洋文化」東洋の芸能
- 9・00　通信高校講座「数学」
- 30　通信高校講座「英語」
- 10・00　通信高校講座「現代国語」
- 30　通信高校講座「数学2A」定積分と不定積分
- 11・00　通信高校講座「数学」

福島テレビ ⑧

※印はカラー番組

- 6・15※悟空の大冒険「宝の地図はペケペケ」
- 45　ニュース・フラッシュ
- 7・00　マグマ大使「マグマ大使と自由の女神」
- 30　歌まね読本　ゲスト園まり
- 8・00　歌謡曲ベストテン　荒木一郎　バーブ佐竹　園まり　西田佐知子
- 9・00　記念樹「佐渡は荒海」清水良英　堀越節子　早川泰二ほか
- 30　奥さまは魔女「ベビー誕生」
- 10・00　ドラマ「真田幸村」中村錦之助　浅丘ルリ子　松山英太郎ほか

FM放送

☆印はステレオ番組

- 6・05　夕べのひととき＜ディスク・ジョッキー＞
- 7・20☆ステレオコンサート〜ポピュラー・パレード〜〝スクリーンの恋人たち〟
- 9・15　トスカニーニアワー　交響曲　第7番「レニングラード」から第1・2楽章　ショスタコーヴィチ作曲
- 10・00　イングリッシュアワー「冷血の記録」
- 40　朗読「退屈な話」〜チェーホフの作品から〜芥川比呂志
- 11・05　夜のしらべ▽ピアノとオルガンのための協奏曲　八長調

みもの

◇芸能百選
〜総合・夜9・40〜

青の洞門

講談「青の洞門」―服部伸―

服部伸さんは十二歳の時浪曲を志し、一心亭辰雄の名で十八歳の時真打ちとなった。しかし、その後講談に転じ、本名から服部、敬愛する作家長谷川伸さんから伸の字をもらい服部伸を名のった。

全編を枯れた味で淡々と読みあげてゆき、最後の洞門が掘りあがるヤマ場へと盛りあげてゆく。

▽能「猩々乱」（宝生流）

唐土じん陽江に住む猩々という妖精が、高風という孝子に汲めどもつきない酒の壺をあたえた。そして自分もその酒によって水上に乱舞するというもので、能の五番目視言物。

この能では猩々が赤毛を振りながら酒に酔って流れの緩急にのって歩く特殊な動きがみどころになっている。いわゆる〝乱〟といわれるものである。

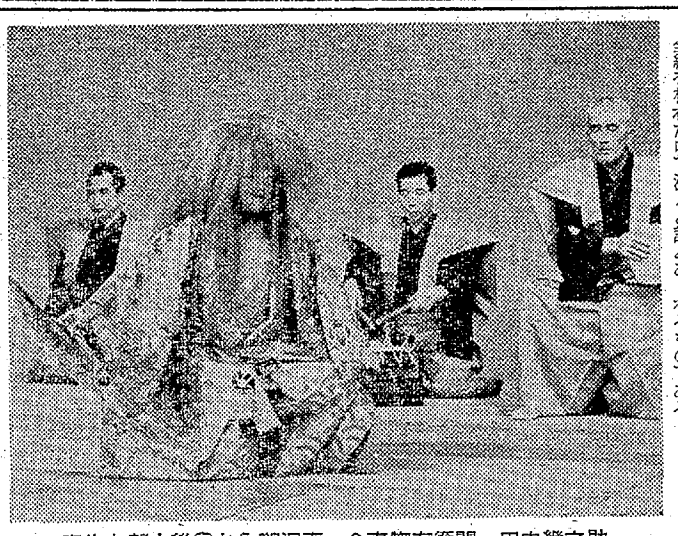

宝生九郎と後ろから鵜沢寿　金春惣右衛門　田中幾之助

◇記念樹
〜福島・夜9・00〜

佐渡は荒海

かつての教え子、橋本保男が業務上横領の罪にとわれ、佐渡に逃走したあげく逮捕されたという知らせを受けて池貝園子は新潟市へとんでくる。

「あの子に限って…」という思いとはウラハラに証拠は保男の罪状をしめしていた。しかし園子はあきらめず、関係者たちを次つぎに訪問しては、事件の真相を探ろうとする。

そして彼女の努力の前に、やがてみにくい人間の打算につつまれていた事件の姿が浮かび上がってきたのだ。親を知らず、親へのあこがれゆえに、許婚者の親の失態をカバーしようとみずから罪をしょいこんだ保男の心情に、いきどおりと悲しみをいだく園子である。

＜出演▽馬淵晴子　清水良英

ききもの

◇趣味の手帳
〜第一・夜9・15〜

飛騨の冬ごもり

堀越節子　早川泰二ほか。

飛騨は山国である。その昔から一年の多くを雪と闘い、雪の中に閉じ込められて暮らしてきた。

飛騨の人々にとって冬ごもりはまずその準備をすることから始まる。冬ごもりのしたくは、欠かすことのできない大切な生活の行事なのである。そのつらい仕事が一段落すると、やがて雪が降り、いっさいの労働から解放される。冬ごもりである。

ふだんは無沙汰を重ねている親類や友人を訪問しあい、お寺のいろいろな行事に参加する楽しみは冬ごもりならでは味わえないものである。こうした暮らしの中に、飛騨独特の生活感情がこまやかに流れる。

今回は、こうした飛騨の冬ごもりの生活を飛騨に住み、随筆家として俳人としてまた郷土の研究家として活躍している浦幾美さんに話してもらう。

あすの運勢

小川石洲

二月一日（水・先負）

【1月生】当分は現状守り内容の充実をはかるが無難、慎重に

【2月生】急変にはあらかじめの備えが必要、慎重にして行動を

【3月生】先方は思いのほか好意的、疑うより協力を求めて有利

【4月生】甘いことばに迷いやすい日欲心出せば損失を招くべし

【5月生】困難にあってもくじけるな、必ず成るという信念持て

【6月生】誠意をもってすれば必ず成る、中途で怠れば目減せん

【7月生】なにごともあきらめるは早し、運の変化を待って動け

【8月生】迷うことなく勇気をもって活路ひらけ、全力で努力を

【9月生】思うようならずともあせるな、待てば海路の日よりも

【10月生】義理人情に負げず積極的にやれ、勇気なければ目減す

【11月生】自分の特徴を生かして大いにやれ引っ込み思案するな

【12月生】信念持って前進はかれ、過去にこだわればマイナス

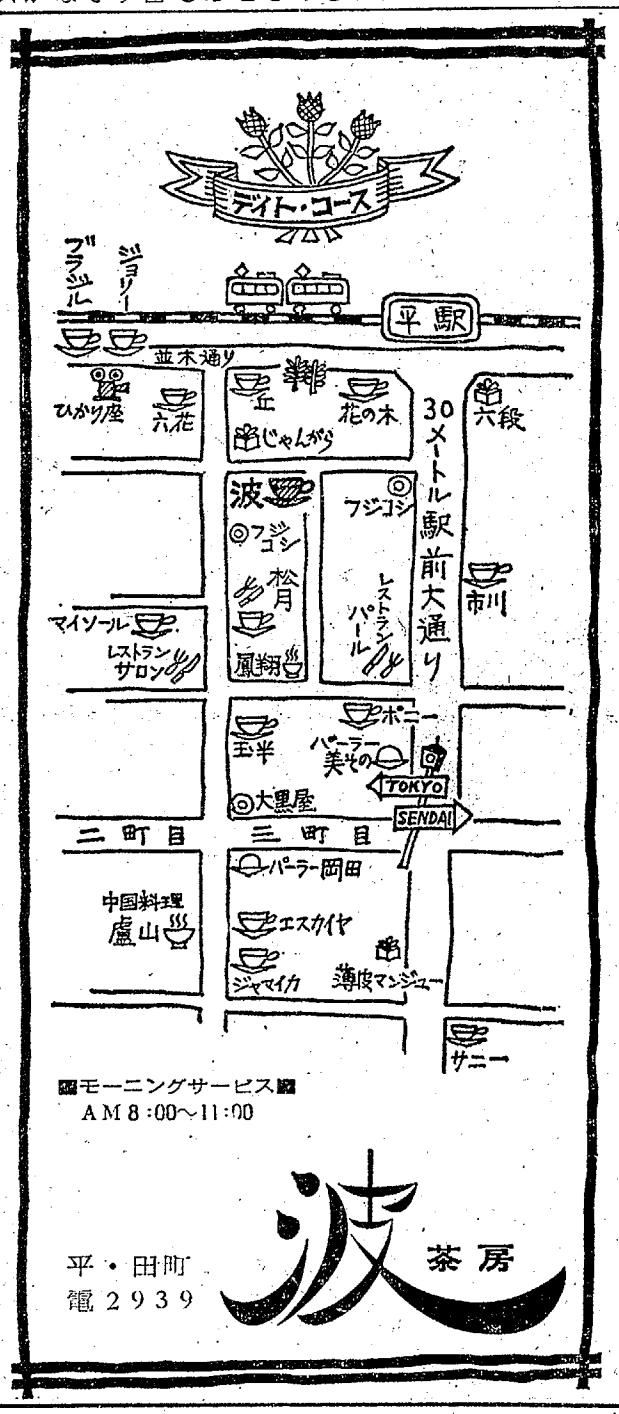

日活　皆様の日活　日活日活日活日活日活

日活の強力アクション番組み！

総天然色
ぐんと増した男の貫録！大島竜次！日本一の晴れ姿！
男の紋章　竜虎無情
高橋英樹・和泉雅子・小池朝雄・西尾三枝子・谷村昌彦・宍戸錠

総天然色
爆発五分前！危機一発の拳銃をぶっ放すアキラの強力アクション！
野郎に国境はない
小林旭・鈴木やすし・広瀬みさ・富士真奈美・郷鉄治・浜川智子

総天然色
黒い夜霧に男がぬれる！激情と怒りに燃えてゆく不敵の狼裕次郎！
二人の世界
石原裕次郎・浅丘ルリ子・二谷英明・深江章喜・山形勲・大坂志郎

明1日公開・平日活
7日まで上映■4日＜土＞オールナイト

市民に騒がれて血税が戻る

未研修の10人一部返金

磐城市議　合併どさくさの五万円

合併前の昨年九月一日、磐城市議会が研修費の名目でひとり五万円を市議三十四人に渡した問題について、社会党員のいわき市中之作、漁業坂部正男、同市小名浜定西、寅屋業鈴木五郎両氏が三十日、磐城地区振興特別委員会（旧磐城市議会）野崎、小林正副会長らと会見、「県総務部長通達もあることなので五万円を受けとっていながらまだ研修にも行かず、返金をしていないのはどういうわけか。善処してほしい。このまま放置する場合は監査請求も行なう」と申し入れた。

これに対し同振興会で協議した結果、旧磐城市議会から五万円を受けとり、まだ研修を行なっていない市議十人については、いったん返納させ、あらためて研修を希望する人には同地区議会研修費から支出して研修を行なうようにすることを申し合わせ、その旨回答した。

この問題は旧磐城市が合併を直前にして、市議ひとり当たり研修費の名目で五万円を渡したもので、合併のドサクサにまぎれた食い逃げと騒がれていた。五万円を受けとった市議三十四人のうち、すでに研修旅行を行なった者は十四人で、返金した人は十人、病気その他の理由で研修をまだ行なっていない人が十人となっている。

赤信号を飛び出し

平　バイクの二人重軽傷

三十一日午前八時二十五分ごろ、いわき市平字仲町一の一地内の国道交差点で、同市平上平窪字真似井七八、自動車修理工金成治さん(三四)運転の普通トラックと、同市小川町西小川字入屋敷九、店員平沢秋男さん(二)のバイクが衝突。このため平沢さんは左足骨折で二カ月、バイクの後ろに乗っていた同市内郷宮町金坂一五〇、店員小林利幸さん(三)は頭を打って三週間のそれぞれケガを負った。

平署の調べでは金成さんが注意信号で交差点に入ったのと平沢さんが赤信号で飛び出したもの。

囲碁　平将棋囲碁愛好会では二十九日、優勝争奪有段者囲碁会を行なったが成績次のとおり。

▽優勝　石森重治五段▽二位　菊地保善五段▽三位　青木健三段▽四位　宗形正之四段

平地区左官　いわき平地区組合で総会　左官工業組合（井上禎雄組合長）は四日午後一時から内郷ヘルスセンターで総会を開く。

碁会　其石庵の月例碁会は二月五日午前九時から開く。

平四小学芸会　平四小（金成孝一校長）の学芸会は二月五日午前九時から周校講堂で開かれる。

親子そろって同じ〝読み名〟

呉羽化学の鈴木さん

○…広い世の中には同姓同名というケースが数多いが、いわき市錦町の呉羽化学錦工場に親子そろって同姓同名というめずらしいカップルがいる。

○…この人は加工部工務室の鈴木幸一さん(三四)と長男克巳ちゃん(40年10月4日生まれ)親子と、クレファン係の鈴木孝一さん(三三)と長男克実ちゃん(41年3月25日生まれ)親子。

○…親子そろって名前の一字違いが混乱をさけているが読み方は全く同じ。電話の受け付けにはモシモシ機もひと苦労。二百人もいる工務室では幸一さんが平から通勤していた関係で〝たいらちゃん〟孝一さんが〝こうちゃん〟だそうだ。同じ職場で親子そろって同姓同名とはどもっぱらの評判。

故〝シュバイツァーの生涯〟講演

高橋医博が労災病院で

西アフリカ、ガボン共和国のランバレーネにあるシュバイツァー病院で故シュバイツァー博士とともに八年間、黒人の医療につくして昨年八月、帰国した高橋功医博(五九)が友人の長嶋福島労災病院長の招きで三十日午後同病院を訪れ、体育館で、生涯を黒人の医療にささげアフリカ人から尊敬されているシュバイツァー博士の人となりを講演、聴講者に深い感銘を与えた。

講演会には医師、看護婦、職員など百人が出席した。長嶋病院長が高橋博士とは二高時代からの知り合いで、戦時中は会津若松の陸軍病院でもいっしょだった。同博士はシュバイツァー博士を知り六カ月の約束でランバレーネに渡ったが、誠心誠意黒人生活にとけこむシュバイツァー博士の心に打たれて八年間、苦労をともにして黒人の医療に当たってきた日本人の医師であるーと紹介、講演にうつった。講演要旨つぎのとおり。

シュバイツァーはアルザスのカイゼルスベルクに生まれ、シュトラスブルク大学で神学、哲学を学び一九〇二年母校神学部の講師をした。幼いときからオルガンを学び、人類に直接奉仕するために医学を学んだ。三十八歳に博士となり一九一三年フランス領赤道アフリカのランバレーネにおもむき病院を経営しながら著述、講演、演奏活動を続けた。私がシュバイツァーを知ったのは婦人雑誌からだが、どうしてもいちど会いたいとおもっていた。

昭和三十三年に念願がかない六カ月の約束でシュバイツァーを訪れることができた。現地の気温は高く、普通の日でも二、三回の着替えはしなければならずほんとうに困った。現地ではいまでも白人対黒人の意識がはっきりしており、黒人の地にとけ込む白人医師はあまりいない。こういう土地で黒人の生活にとけ込み生涯を医療にささげていたシュバイツァーに私は心を打たれた。彼は黒人から偉大なる先生と慕われ、一九五二年には黒人医療にたいする多年の貢献でノーベル平和賞を与えられた。

シュバイツァー病院はすぐれた医療施設を持ち博士の死後も黒人の医療に当たっているが、私は人間はだれでも愛することができるということを知ったのはランバレーネに渡ってからだった。黒人は日本人医師の私に好感を持ってくれほんとうにうれしかった。八年間という年月もシュバイツァーに教えられることばかりだった。

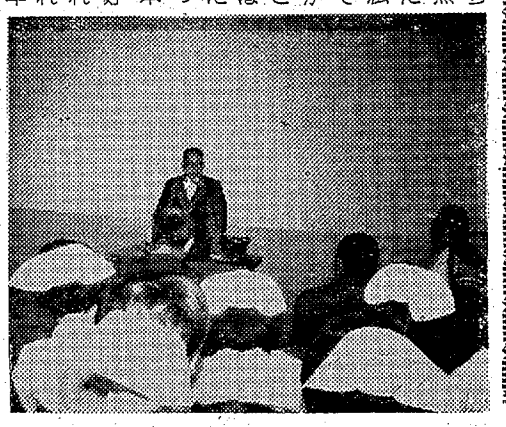

→【福島労災病院での講演会】

藤間海岸の護岸強化に着手

三月末に完成へ

いわき市平支所は二月初め藤間海岸の護岸強化事業を行ない、三月末までに完成させる。工費は七十万円で長さ百㍍にわたって高さ一・五㍍の石積み護岸をつくり、海岸線の強化を図る。

藤間沼に展望台も

上から見られる白砂青松

いわき市平支所は新舞子海岸の開発に力を注ぎ、ユースホステル、国民宿舎もすでに着工したが、こんどは藤間沼パーク付近に展望台を新設することになった。

展望台は総工費二百万円で高さ七・五七㍍、直径九・五㍍のラセン階段式鉄筋コンクリート造りで、二階は五十人を収容できるりっぱなもの。

二月早々に着手、三月末までに完成させる予定だが、これができると下からしか見られなかった名勝白砂青松が、こんどは上から絶景を楽しめるだけに完成が待たれている。なお将来は展望台近くにレストハウスを造る計画もあり、藤間沼のフィッシングセンター造りとともに、新舞子の施設は飛躍的に充実される。

工場経営研究会

平で初の無料講座

県、いわき市、県中小企業団体中央会、各商工会議所共催の初の工場経営研究会は十四、十五の両日、平市民会館で行なわれる。

これは資易の自由化、資本の自由化を迎えた中小企業への厳しい試練の時に当たり、最も要求される経営の近代化、合理化による根本的立て直しが迫られている問題点にしぼり、一流講師を招いて中小企業工業主、幹部社員に頭の切り換えをしてもらおうというのがねらい。受講申し込みは十日まで市商工水産部観光課内の工場経営研究会事務局で受け付けているが、定員が六十人なので早目に申し込むよう呼びかけている。なお受講は無料。

【14日】午後一時から▽「日本経済の現況と今後の見通し」日本経済新聞新論説委員久保田豊氏▽「工場経営における原価計算とコストダウン対策」東京都商工指導所コンサルタント西田治氏

【15日】午前9時から▽「工場経営における原価計算とコストダウン対策」都商工指導所コンサルタント西田治氏

このあと小名浜製錬工場を見学。

中平窪で稲作の講習会　平区中平窪の農事座談会は三日午後一時から中平窪公民館で行ない、四十二年稲作を主体に講習する。

平地区農事組合長会議　平地区農事組合長会議は十五日午前九時から平市民会館で開き、早植えを中心とした本年の稲作について協議する。

上平窪農事座談会　平地区の上平窪農事座談会は十日午後一時から上平窪公民館で果樹づくりを中心にして行なう。

当選の二人に自動車贈る

トヨタ自動車抽選会で

トヨタ自動車販売株式会社は十二月二、三、四の三日間、中古自動車の全国統一保証を記念したオールトヨタ中古車セールを行なったが、当日、来場者に抽せん付きアンケートを行なったところ、全国で十人の当選者の中からいわき市から次のふたりが金的を射止め、三十一日午後一時から賞品の自動車をそれぞれ贈った。

幸運の当選者はトヨタペブリカいわき関係者は渡辺博行さん(三九)＝平字五色町五九＝福島トヨペット関係者に鈴木吉重さん(五四)＝錦町幾内四ノ一四＝。

神谷地区で農事講習会　いわき市平神谷地区の農事講習会は九日午後二時から神谷出張所で。

少ない奨学金希望

教委平出張所で再募集

平支所は四十二年度進学者の奨学資金希望者を二十八日に締め切ったが、申請が大学生に集中して六人支給に対し十六人もの申し込みがあった。

これに反し高校生は十一人支給に対しわずか三人しかなく、また平高専二人に対し一人だけの淋しさ。

このため再募集することになり、従って選考は相当遅れる。いずれにしてもせっかくのチャンスをのがさないよう申請するよう呼びかけている。

奨学金は高校が月千円、高専二千円、大学三千円となっている。

中塩でも農業講造の改善へ

花づくり技術を生かし

いわき市平の中塩地区ではかねて田園都市計画を練っているが、北区都市計画の実施が間近く、平橋の永久化架けかえ工事の見通しもついたので、六日午後一時から中塩公民館で農業構造改善事業打ち合わせ会を開く。

中塩地区は一般稲作のほかにビニールハウスを利用した花づくり地区として最近伸びており、こんどの農業構造改善事業もここに重点をおいた特有の改善事業を進めたい考え。

※二月三日午後二時　県社社前

県社子鍬倉稲荷神社

恒例　節分豆まき祭

★年男、年女のお申し込みはお早めに

いわき和内会事務所

平・紺屋町　層屋旅館内　電四五六五

県社社務所　電二〇九一

成人病を予防しましょう

成人病予防週間　2月1日～7日

福島県平保健所

福島県成人病予防協会

日本人の寿命は戦後急速に伸び　昭和二十五年ごろとくらべてさえ約十年のびており　昭和四十年男六七・七三歳女七二・九五歳となっています　しかし　これは乳児死亡急性伝染病　結核のような疾病の減少によるもので　人生の後半に大きく立ちはだかっている壁が成人病です　老齢人口の増加とも相まって　成人病にかかる人はいっそう増加する傾向にあり　家庭にも重大な損失をあたえる成人病の国民保健上に占める位置は　重大であります

成人病の多くは　長期間にわたり　身体内外の諸条件の影響をうけて慢性的に病気が進行し　悪化してからではもとに返すことは困難です　そこで厚生省では「成人病予防週間」として　広く国民各層に成人病予防思想の普及徹底をはかっていますが　今回の目標は　冬季に多発する脳卒中　心臓病の予防に重点をおき生活規制と定期健康診断の習慣を国民の間に育成するために　つぎの事項によって成人病に関する正しい知識の普及につとめます

一、高血圧の予防と生活上の注意

二、高血圧に伴っておこる病気　脳卒中　心臓病などとその症状

三、脳卒中および心発作の予防と生活上の注意

四、健康管理と早期診療の必要性

五、リハビリテーションの可能性と必要性

労災保険指定病院
肢体不自由者相談所
財団法人　竹林病院
院長　竹林貞吉
いわき市平字小太郎町　電四一三一（代）

内科・消化器科・循環器科
今内科医院
院長　今二　今慈エキ
いわき市平字七町目　バス停留所前　電六四一二

外科・胃腸科・内科
山田医院
院長　山田均
副院長　山田静
いわき市平字下川原　市内バス五色町下車　電三〇八三

内科　小児科
国井医院
国井正
いわき市平字長橋町三三　電八〇〇〇

内科　小児科　放射線科
福地医院
院長　福地摂男
いわき市平字才槻小路　電八四五五

2月のごよみ

中旬に乾燥期解消

建国記念日が11日に

↑【尊称寺境台の梅＝昨年写す】

天気概況　乾燥した寒冬型の天候は中旬ごろから解消し、気温も平年並みから高目が予想され、低気圧の影響で天気は時々くずれ、異常渇水はさけられそう。

▽気温＝上旬末ごろと月末は低めだが、そのほかは平年並みか高目、平均では並みかやや低い。▽降雨＝後半になってはっきり天気が崩れ、二、三回まとまった雨か雪が降る見込み。総量は並みかやや少ない。▽日の出＝一日6時39分、二十八日6時10分▽日の入＝一日5時一分、二十八日5時28分

行事　▽一日成人病予防週間▽三日節分、豆まき▽四日立春▽八日針供養▽九日旧正月元日▽十一日建国記念日、初午▽十四日バレンタインデー▽二十五日尊称寺の観梅始まる▽二十八日防火運動

歴史　八日初めて新聞発行の許可が出る（明治二年）十一日エジソン生まれる（一八四七年）十二日リンカーン生まれる（一八〇九年）二十二日ワシントン生まれる（一七三二年）二十七日アメリカ船下田に来る（安政二年、一八五五年）

時令　ひな市　残雪　余寒　薄氷　野焼　畑打ち　麦踏み　探梅　ひばり

花　梅　椿　寒紅梅　葉ぼたん　水仙　黄梅　雪割り草　沈丁花

味覚　コイ　フナ　カレイ　アンコウ　ボラ　ナマコ　アサリ

鳥　目　里芋　三つ葉　くわい　八つ頭　うぐいす菜　京菜　ほうれん草　ふきのとう　もやし　うど

家庭　受験期だけなり、子供の健康などに注意。冬物の安くなる時期、計画買いをすると掘り出し物がある。

猪苗代団体スキー募集

四倉町体育協会では二月十九日猪苗代スキー場日帰り団体を募集している。午前四時貸し切りバスで四倉駅前、四倉消防署前発、会費千円、ほかに貸しスキー代五百円。昼食持参、定数四十人になれば申し込みを打ち切る。申し込みは四倉町公民館まで。

本社後援スキー教室四日に出発

【昨報】本社後援いわき市植田町ビラヤマ運動具店主催の二月のスキー教室は四、五の両日高湯スキー場で行なわれる。出発時間は四日午後四時ごろ植田駅前貸し切りバスで四十五人が出発。一泊の上、五日午後三時ごろまですべって夕方バスで帰る。

桂米丸など招いて慰安会

国鉄で職員家族を招待

国鉄の職員家族慰安会は二月四、五の両日平市民会館に落語家の桂米丸、歌手の東ひかり、小宮恵子、高島浩二らを招いて行なう。

内郷で種痘　いわき市内郷支所ではつぎの日程で定期種とうを実施する。該当者は生後二カ月から一年未満の乳児ととし小学校に入学する幼児、生後一回も接種を受けていないもの。料金はひとり二十円。

▽二月一日（八日）＝小島公民館、白水小▽二日（九日）＝さかえ幼稚園、御厩小▽三日（十日）＝宮保育所、宮小（以上午後一時半～午後三時）▽四日（十一日）＝高野小（午前十時～正午）▽六日（十三日）＝桜井クラブ▽七日（十四日）＝内郷公会堂（午後一時半～午後三時）

常磐で健康相談　常磐支所の健康相談は二月三日午前9時から相談室で行なう。

平地区市民映画教室づくり

「愛は国境を越えて」の名画から

鈴木　剛

有害映画、出版広告物などの追放による社会環境の浄化が叫ばれ、良識ある方々のご努力によって、着々と成果を挙げておられることは喜ばしい限りですが、青少年に悪影響を与える映画は、見まい、見せまい、という運動から、最近はためになる良い映画は推せんして積極的に見せようという方向に進んできたようです。

ところで、青少年の健全育成と住民福祉を願ういわき市民のために、教育価値のある良い映画を、より安く、より多くの人々にご覧いただく方法はないものだろうか、またこうした方法を、中心になって推進して下さる関係機関をつくることはできないものだろうか。

先に平市青少年問題協議会、少年センターなどのお骨折りにより、映画の審議委員会が構成され、青少年に対する優良映画のご推せんをいただきましたが、これをもう一歩推し進めて、青少年に限らず全市民に呼びかけ、あの本宮方式や九州の大分市民映画教室に見るような、町ぐるみの、市民全体の映画教室というような催しはできないものだろうか。

月に一回でもいい、市内のどの映画館でもいい、市民映画教室の名にふさわしいりっぱな映画が来たとき、これを映画教室に指定して、希望者には、より安くより多くご覧いただくことができるならば、私どもといたしましても、地域社会に貢献できる誇りと喜びを、心から味わうことができます。また全市民が、こぞってこのような映画をご覧いただくようになれば、映画の製作企画もこのような方向に向かい、環境浄化は自然ときされるのではなかろうか。

今までにもりっぱな映画は数多く上映されましたが、その良さが知られないまま、結果的には不調に終わって、映画会社の倉庫の片隅に淋しく追いやられているのです。

東映三夜は、二月十日から上映することになった「この子らを見捨てられない・愛は国境を越えて」（文部省選定・他各種団体推せん）の公開を機会に、皆様のご協力を仰ぎ、初の試みとしての『平地区市民映画教室』運動を提唱したわけで、幸い市教委のご理解あるご支援によって、試写会によるご検討を願ったところ、関係者の絶賛をいただきました。

この映画は、かつて大陸において戦災孤児の境遇にあった日本女性が、朝鮮動乱のかげに泣く十六人の孤児たちを、深い愛情に包んで育てあげた感動の物語りで、ひとりの日本女性の暖かな人間愛によって、悪い環境にもめげず、力強く生きてゆく韓国の子供たちとの心の触れあいを通して、人間愛の尊さをしみじみと訴えるもので、最後まで涙なしで、この映画を見終わる人はいないでしょう。

この映画による市民映画教室開催の趣旨は、市民のひとりひとりに人間愛の尊さをご理解いただき、親と子の暖かな心の交流による青少年の健全育成と、人間尊重の社会教育活動に、いささかなりともお役に立つことができればというささやかな願いです。

池の波紋の広がるように、市民映画教室運動の小さな波紋が、皆様のご理解とご協力によって、ますますその輪を広げてゆくことができますならば、この上もないしあわせでございます。

（東映三夜支配人）

100円店

昔は教授が教壇にたつと学生は会釈したものである。それが現在は逆で教授の方が会釈しても学生の方は知らぬ顔である。それは、今日の大学では講義はすでに姿を消し、講演だけが残っていると考えるからである。事実、大学で講義といえば、ゼミナールを通じて残っているだけで、そのゼミも人数がふえ、五十人近い学生となるともうダメだ。◆学生の大量生産は大学を転落させつつあるわけだが、いまひとつは、戦後、教育と勉強の区別がなくなったこと。一教室に五百人、千人となってくると教育は単なる講演を通じて行なわれることになり、学生は単なる聴衆に変わってしまう。少数でないと授業のできない語学の教室までが百人に近いということになると、あとは本人の勉強次第ということにならざるをえない。これは、テレビやラジオでじゅうぶんということになる。◆とにかく、戦後、「教育」は「勉強」にかわった。大学では教授であるとしても、ただ学問だけを授けるのではないという意気ごみがあった。もはや「教師」はその姿を消したのである。しかも、そのことが、小学校時代から始まることになった。かくて教育者はむしろ労働者であることを重視して教育に当たることになった。これが近代教育であり、民主的教育だと信じこまれることになった。◆以上は大阪市立大の近藤文二教授がある雑誌にのせていた随筆。中高卒生は就職百％、大学卒は浪人が多いご時世である。社会のゆがみ、社会の矛盾など、考えると、無理して大学なんかに入れたくないという気も起きるだろう。だが、フンづまり状態の大学行政の大改革に、学生がどれほど青春の犠牲をつぎ込んでいるか、教育者や経営陣のつみきことに重し。

（龍人）

半光沢DP　くわな　たいら五二二九

免許証写真　スタジオ　マツモト　平・表町　電八三六八

じゅうたん　カーテン　ブラインド　室内装飾専門店　鈴荘　平・二町目　TEL・5465

豚肉の下坂　好間町　電五三三四

カレーの陶楽　たいら三田小路　電三八〇二

募集

▽運転者（普通免許）経験三年以上　住み込み可能な方　一名
▽フロント係（女子）　二名
30歳まで　通勤住み込み不問　高卒の方は特に優遇
※希望者は履歴書持参の上おいで下さい（旅費支給）
白鳥山バーベキュー
いわき市常磐白鳥町　電（常磐）二三二七

従業員募集

◉工事員　若干名　25,000～45,000円
◉営業員　2名　30,000円以上
◉女子事務員　1名　14,000円以上
諸社会保険　退職金制度など完備
交通費支給
希望者は履歴書
身上書送付下さい
サッシ・シャッター販売施工
斎藤産業株式会社
いわき市小名浜字上町
電②2422・5563

募集

牛乳配達員（軽免以上）　数名
女子集金係（自転車に乗れる方）　一名
外交員　男女　二名
右いずれもながく続く方　途中でやめない方　まじめな方を求めます
社保、失保あり　履歴書持参　委細面談　交通費支給
（なお電話でのお問い合わせはお断わりいたします）
森永牛乳平販売所
いわき市平谷川瀬三千九町　電六八一九

募集

▽幹事社員（候補）若干名
普通自動車免許ある三十歳未満の有能な男子を求む
▽公休日変更……毎月二十五日（月一回）
十日は平常どおり営業いたします
スーパー　丸光
いわき市常磐湯本町中央通り
でんわ二〇七一・二五六一
グリーンスタンプ　BP-3107
グリーンスタンプ加盟店

公認　平宅地建物取引所
いわき市平字才槌小路地下道きわ色川材木店内電二三六一

女子社員募集

■女子　3名
■年齢　18歳～30歳
■職種　紳士服直し仕上げ　簡単な縫製のできる程度
■待遇　週休・勤務時間9時～6時　諸保険制度あり・委細面談　履歴書持参の上ご来店下さい
メンズクレジット　サンキョウ
平店　平二町目　TEL・2315・7702
小名浜店　小名浜本町　TEL・②2326

募集

男子販売員　若干名
・年齢一30歳までの方　自動車普通免許所有者
・保険制度あり・給与は会社規定による
履歴書持参来社下さい
トラヤパン平営業所
いわき市平字菱川町六の一　電五八七九

貸し事務所

・面積　三十平方㍍　平駅から一分　道路向き
▽連絡先＝電（平）二七八六

板金

塗装、修理工各経験者急募　社保有
いわき市常磐西郷町　関山自工株式会社　電三一七五

貸し

家▽六畳、四畳半▽新築▽水道、ふろ付き▽平中塩
▽連絡先＝電（平）八四九二

売り

家▽二階建て▽へや数七▽土地付き設備良▽平駅六分
いわき市平才槌小路地下道入口電二三六一色川不動産部

受験

中・高生学習（英・数）指導　当方早稲田大学生経験豊
電（平）呼五六六六