夕刊 いわき民報
発行所 いわき市平字田町63 いわき民報社
振替口座（郡山）4028
本社（代）③1666～1668
小名浜支社 ②3560
常磐支局 2380
勿来支局 ②2903

若手でも人材を登用

12月市会 大和田市長が提案説明

いわき市十二月市会は四日午前十時から開会、会期を十八日まで十五日間と決めたあと補正予算四億七千三百四十三万円など四十九議案を一括上程、大和田市長から提案理由の説明があって午前十一時に散会、五日からの一般質問戦にはいる。大和田市長は提案説明の中で、タッチゾーン終了"その前夜"に市行財政運営をどんな形で軌道にのせていくかなど重大な局面に立っているかを訴えながらも、四十四年からは積極的に事業を推進すると基本方針を明らかにし「機構改革を行なって、若手でも有能な人材を登用し人心の一新を図りたい」と人事行政の核心にふれた市長説明要旨次のとおり。

明年から積極的に事業推進 行財政を一本化し刷新

合併いらい二年有余を経過、タッチゾーンの終了を目前にして明年度からの市行財政運営をどのような形で軌道にのせていくべきか、差し迫った問題を控えている。

その最も重要なものの一つは、新生いわき市にふさわしい行政組織の再編成であり、他の一つは四十二年度決算で判明した四億二百十四万五千円の歳入欠陥の克服を新市建設の促進と平行して行なわなければならない市財政の確立である。この二大問題については市行財政審議会で慎重に討議中だが、市としては明年度予算編成にも関連するのでその答申次第、必要事項を議案として議会に上程したいと考えている。

合併いらいの当市の歳入欠陥は四十三年度にはさらに増額する見込みなので、市としては財政構造の健全化を図り、収支不足を長期計画的に解消しながらも、新市建設のために必要な事業は積極的に推進することを基本方針に財政運営を行ないたい。

一方職員人件費の増大は市財政を大きく圧迫し、財政立て直しの障害となっている現状だが、今後の困難な市政を担当する市職員の意欲をよりいっそう向上させ、能率的な行政を執行するためにも、国家公務員に準じて八月から実施の給与改定分として十二月補正に一億一千万円を計上した。

なおタッチゾーンによる制約をはずされる明年度には、機構改革による新市の行政組織にマッチした適材適所による人事の配置をし、人心の一新を図るとともに、若手でも有能な人材を広く庁内から抜てきしたいと考えており、給与調整なども逐次解決して人事行政を軌道にのせたい。

このほか常任委員のうち商工水産委員の市橋武議員と厚生委員会の吉田正氏が所属を変更した旨の報告があった。

あすから一般質問 7日まで14議員が登壇

四日に開会したいわき市十二月市会は十八日まで次の会期で審議する。一般質問戦は五日から七日まで三日間で、通告順に次の十四議員（新政八、民社二、社会、公明、共産、諸派各一）が登壇する。

【一般質問者】▽臼井一美（新政）＝交通安全対策、公民館運営、観光開発▽新妻信吾（民社）＝石炭対策、工場誘致問題、行政改革の諸問題▽斎藤隆行（新政）＝水道行政、行政組織、財政計画と建設事業問題、本庁舎の位置決定、立体橋建設とバイパス道路▽星昭光（社会）＝民生行政、農政行政、建設行政、商工観光行政、交通安全対策、公害対策、文教行政、市職員に関する問題点▽雨宮孝夫（新政）＝企画調整室の拡充、隣接市町村との協調、指導事業の推進、消防行政、広報活動▽佐川吉平（公明）＝交通難の解消、福祉行政、その他市政全般▽古川洋一（新政）＝水資源開発の問題、ゴミ処理とし尿処理、リハビリテーションの問題、老齢者の福祉問題▽鈴木光雄（共産）＝元内郷市助役吉田喜一氏の百万円ゆくえ不明事件、給食について、行政機構の改革、市政について▽永山徳二（新政）＝阿武隈高原総合開発に関連する農山地区対策、県道 平～小野町線の 早期改良促進、農免道路整備事業の改良、勿来～弥彦線の早期改良促進、精薄児訓練センター、磐東線の電化促進▽田口誠二（諸派）＝教育行政、行財政の諸問題、土木行政、観光開発、勿来港建設▽四家啓助（新政）＝社会教育について、豊間地区の上水道問題▽石井芳江（民社）＝工業用水の確保、人口減少問題、観光行政、身障者対策、都市近郊の開発計画▽坂本昌蔵（新政）＝平南方台地の開発計画、平駅前都市の改造事業の区画拡大、図書館、博物館（文化館）の建設、都市計画にそった商業区域の拡大変更、市内電話の統合と二区制▽中村慶次（新政）＝新市根幹事業の実施状況、東洋時計工業の操業問題、農業振興策の中の農道の改良、市敬老年金の支給年齢の統一、過疎地帯の振興

【12月市会日程】▽4日＝本会議▽5・6・7日＝一般質問戦▽8日＝休会▽9日＝本会議（議案に対する質疑、委員会付託）▽10～16日＝常任委員会▽17日＝共立病院運営特別委員会▽18日＝最終本会議、表決

内郷の新民生委員に35人

いわき市内郷地区の民生児童委員は一日、つぎの三十五人に決まり委嘱した。旧二十九人、新六人。（カッコは担当地区）

山野三代蔵（高倉、川平住宅外）菅野貞一郎（川平住宅）吉沢辰次（白水川以北）斉藤寿助（広畑、大門）佐久間ヨシ（白水川以南）大越タカネ（浜井場、長槻内柳の闇）入山利男（鬼ケ沢、仲の沢）松崎静枝（峰根）小泉真寿（竹の内）根本三雄（竹の内、峰根社内、滝、町田）大宮源左衛門（平太郎）草野博（蛭子）鈴木堅一（代、宮沢社外）三上虎彦（宮沢区）大滝応啓（宮町金坂）福羽美津（内町県道南側）宮本遂雄（内町県道北側）国分辯男（西区、前田区）渡辺正譲（東区）鈴木きよ（町の内、擬下線北、一の坪線北）越中勝雄（町の内線南）鈴木ハツ（七反田、一の坪線南）永久保よしの（秋山）山崎実（駅前道り以北下緑金域）岡田カネ（堀坂、大神田）菅本昇（久世原、下能）馬目悦雄（上宿、下宿、前田）鯨岡利男（新町、天の田、川崎）坂本フミ（花輪、宮前、竹の内下方部金域）野木ヨシ子（御台境金域）四家政（仲平、大町、四方木田、八反田、一丁目）保科広二（立野区、三本杉、南区、御殿）小林金次郎（立野、大平、台）渡部平一郎（北区、桜井）高荻恩太（高野町金域）

平常備消防署の分遣隊を 四倉地区民が市長に陳情

いわき市四倉町地区選出の吉田、山城、古市三市議と江口四倉町消防団長、これに久之浜、大久地区選出の雨宮市議が加わり、三日午後いわき市に大和田市長を訪ね、同市四倉町に平常備消防署の分遣隊を常置するよう陳情した。

この問題は過般同市久之浜町と大久村で市が開いた市政懇談会でも大きく取りあげられた問題で、その席上大和田市長は、『調査研究の上善処したい』と答弁している。

常備消防分遣隊を四倉町に常置したいという理由は、市政懇談会のときの質問によると『大久地区では一家の中心である者が消防団員になっているが、これをはじめ全家族が早朝から農作業に出て家はカラッポ、往年のような山林火災でもあると手の施しようがない。隣町の四倉町に分遣隊を常置して欲しい』というもの。また四倉町では『火災期になると消防詰所に交代で夜勤番をおくが、予算がないので手当ても出せない状態である』とあげている。

給水人口27万に拡大

12月市会 上水道統合案を上程

いわき市は来年三月末のタッチゾーン解消を機に、使用料、手数料その他の統一を図るべく各事業の調整を進めているが、上水道を一本化する統合工事案一億六千四百万円の実施を十二月市会に上程、来年四月から四十六年三月末まで二カ年継続することになった。

事業計画によると市内の上水道九（平、磐城、勿来、常磐、内郷、四倉、小川、好間、久之浜）と簡易水道八（赤井、平窪、草野、山田、法田、鹿島、北好間、上好間）の現有施設を配水管連絡工事によって統合しようというもので、現在の給水人口を二十七万七千人の計画給水人口（総人口の八四％）に、現行の一日最大給水量九万トンを十万二千四百九十トンの計画給水量に引き上げる。

水源は好間、夏井、新川、鮫川、四時川、山田川、釜戸川、藤原川、仁井田川、大久川の十河川と変わりはないが、導水路、導水管、導水ポンプを増設し、上好間、高坂、大畑、鎌田山、川平、原、志田、塙、山田、鹿島、栗木作、久之浜の十二浄水場に高速凝集沈殿池十池、普通沈殿池十池、急速ろ過池三十一池、緩速ろ過池二十九池、混和池二池、浄水池六池、滅菌機二十六基を新増設し、送水管、送水ポンプを完備する。

配水施設としては配水池が三十七池、高架水槽二基、配水ポンプ設備三十五台、調整池十四池のほか、各地区の配水管を四百ミリ、七十五ミリパイプで接続して格差の是正を図るほか、上水道のなかった地区も大幅に給水区域に入れ、山間辺地を除く市内大半に給水の恩恵を行きわたらせる膨大な計画。

残る問題は水道料金の統一だが、使用料金については手数料ともども三月市会に統一案を上程することを目途に関係各部局で立案中であり、水道部としても同事業に平行して水道料金改定案を上程すべく検討が進められている。

中小公庫相談 中小企業金融公庫の出張相談は十一日午後一時からいわき商工会議所平支所で開く。

労基署の人事異動

福島労基局では二日付けで、課長、係長クラスの人事異動を発令したが、いわき関係では次の三人。

▽富岡労基署第一課長＝滝田三男（いわき労基署労災給付調査官）▽いわき労基署労災給付調査官＝上遠野進夫（福島局）▽同第二係長＝庄司敬（福島局第二課長）

寸言

▼"若手でも人材登用"大和田市長もいい感じ。ニクソンばりで体質改善といくか。だが"広く"見渡すことが肝心。

▼あすから市会一般質問、傍聴して市政への関心高めよう。

▼三悪運転者を逮捕、忘年会もさかんになる折り、バカな真似はやめよ。

天気予報

玉半提供 ④五〇三一

（小名浜測候所発表）

【今夜】北よりの風、晴れのち曇り。

【あす】東よりの風、曇りではじめ晴れ間が出るがのち小雨。

【海上】今夜、あすとも多少波がある。

（三日午後八時半に強風注意報を解除）

あすの暦

12月5日（木） 旧暦 10月16日 六曜 先勝

日出	6・33
日入	16・20
月出	16・08
月入	6・50
満潮	4・59 15・01
干潮	9・44 22・29

木材の百貨店
株式会社 丸一材木店
建築用材 内外装新建材 なんでもそろう

きょうのしあわせも繁栄も御先祖のおかげ お茶お香は毎日あげましょう
仏壇の まるぜん 保志（ほし）
会津塗仏具製造直売の店 平支店
平・中町（旧公会堂隣） 電③〇三六六

イワキのメガネなら安心です

メガネの イワキ
平駅前 TEL.4－5418

大切なボーナスで、すばらしいお正月をお約束！
ボーナスセール あす！ 5日から

婦人オーバーコート大会
ゴージャスな舶来コートからチャーミングなコートまで……3階
紳士服・紳士コート大会
厳選された一流毛織りの紳士服・コートのスベテを特集……2階
成人式お正月晴れ着大特集
お嬢様の晴れ着から三・四十路の年代のきものまで大バーゲン……4階
★全店クリスマス・歳暮グランドセール
贈りものは ことしも大黒屋の優秀品を！

★年内無休
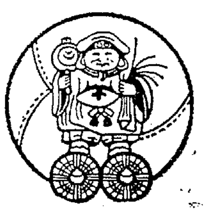
皆様の利益を護る店
大黒屋 ダイヤモンドストア
いわき市平字三町目 電③1191代表
★8日（日）は夜7時まで営業時間延長

急ぐ港湾直結道路網

こんどは22メートル産業道路

県は新産業都市いわき市の海の玄関小名浜港と泉地内の一級国道六号線とを直結する重要産業道路県道渚～滝尻線の建設を急いでいるが、今年度中には日本水素脇から西北に向け、藤原川に至る延長一千百五十メートルが完成、藤原川にかかる小泉橋の本格的工事と国道六号線に至る延長五百六十メートルは四十四年度から着手する段取りだが、幅員三十二メートルという産業道路のために、小泉橋は全幅十八メートル、延長百二十一メートルに及び、その大半の工事が四十四年度以降に持ち越されたことから、県の予算次第で完成までには三、四年かかるものとみられている。

県は重要港湾小名浜港を中心とした道路網の整備に力を入れており、県道平～磐城線と直結、小名浜港と結ぶ渚～岡小名線（幅員二十メートル）の街路改良事業も、長引いた用地買収問題が解決、改良工事に着手できる段取りとなった。また小名浜港南部と国道六号線を結ぶ県道渚～滝尻線の建設は数年前から用地買収交渉にはいり、日本水社宅の一部家屋移転を行ない、幅員三十六メートルの道路を市道に至る延長四百四十二メートルを建設、一昨年完成し、引き続きその延長の建設を進めているもの。

この延長線は泉地区の国道六号線に至る延長一千三百八十七メートルで、幅員は二十二メートル。一昨年から盛り土などの工事を進めて来たが、今年度は六千万円を投入、藤原川にかかる小泉橋の小名浜寄りの橋台一基と藤原川～小名浜間の道路の残工事延長四百九十四メートルを完成する計画。

小泉橋は橋台、橋脚各二基で、地盤が砂地のため、橋台では直径六十センチ、延長三十五メートルの鋼管パイル三十三本、橋脚では十六本を打ち込むという。同橋車道十五メートルで、中央に一メートル幅の分離帯が設けられ、両側に一・五メートルの歩道を設ける近代橋となる。また同橋から国道六号線に至る五百六十メートルの建設も来年度以降に持ち越され、約三億円が必要とみられているため、四十五年度完成の見込みは薄く、四十六年度ごろになるものとみられている。

無火災46日を記録 常磐

いわき市常磐消防署（丹治三郎署長）は三日で四十六日間の無火災記録をつくった。同署管内で発生したことし一月からの火災は建て物十三件、林野十五件の合わせて二十八件を数えているが、九月十八日のボヤいらい発生していない。

同署管内にはホテル、旅館六十四カ所のほか宿泊施設二十四カ所があり、地区別に査察を実施しているのと、ホテル、旅館業者をはじめ地域住民の防火意識が向上しているのが功を奏しているもの。さらに無火災記録を樹立しようと同署は防火PRに懸命だ。

"マツサト号"が優勝

平均セリ値七万八千円

いわき畜産農協主催の第四回子牛セリ市は三日午前十一時から内郷御台境町の同農協家畜市場で百三十頭が出場、にぎやかに開かれた。これに先立ち午前九時から品評会が行なわれ、同品評会では三和町小平文夫さんの黒毛和種"マツサト号"が優等賞を獲得した。

セリ市では最高がメスの十四万六百円、最低四万五千六百円で平均七万八千六百円だった。品評会の成績つぎのとおり。

◇優等＝"マツサト号"小平文夫（三和）◇一等＝野崎紋吉（田人）蛭谷勲（三和）松崎与三郎（同）熊谷末太郎（同）◇二等＝七木田岩治（遠野）会田祐昌（川前）猪狩富吉（同）渡辺保三郎（平）上遠野広之助（遠野）阿部長兵衛（三和）平楽清人（遠野）根本実（川前）◇三等＝馬上庄一（四倉）本田四郎（三和）草野勝弥（同）小野忠佐（平）会川勝雄（同）佐藤喜一（三和）蛭谷末吉（同）内藤守（同）蛭谷保信（同）関場七郎（平）国井善造（同）平子長雄（遠野）上遠野福七（同）松崎佐平（三和）

水鉄管内公安職員射撃大会

第五回水鉄管内公安職員射撃大会は六日午前十時から、茨城県警察学校射撃場で行なわれる。平公安室からは優勝候補と目されている鵜沼忠公と近藤春雄のほかに、鈴木典壽、鈴木清、佐藤康、吉田甚平、三瓶政治の六選手が出場する。なお、平公安室は昨年の大会団体の部で準優勝を獲得している。

友部鉱（高萩）が閉山申請

操業10カ月でパンク

東京通産局平石炭支局がまとめた十一月中の常磐地区の出炭量は、二十九万六千九百五十二トンにとどまった。これは前月より一万九千七百八十トン下回っているが、その主な原因は操業日数が前月より一日少ない二十六日だったことばかりでなく、月産六千トンを上げていた高萩炭鉱友部鉱（従業員五十六人）が石炭産業合理化事業団東部支部に買い上げを申請十一月から操業を中止しているため。友部鉱は高萩炭鉱高萩鉱の閉山に伴って新設され、本年一月から従業員五、六十人で操業を続けていたが、経営不振などから、わずか十カ月で閉山するハメとなり、従業員の大半は櫛形鉱に移るものとみられている。

冬場を迎えて石炭の需要が増加、十一月は三十三万八千三百三十一トンに達した。出炭とは逆に、前月に比べて一万二千二百八十一トン多くなっているため、貯炭量は前月は十七万一千十六トンあったのが、十一月は十三万三千三百七十六トンと三万七千六百四十トン減少し、好調さをみせている。需要期を迎えて、増産態勢にはいっている各炭鉱は、ことしも季節労務者の雇い入れに躍起となり、遠く青森、山形などからも募集中で、現在約二百五十人が季節労務者として働いているが、全体計画では約三百七十人を雇用したい考えといわれる。

堺化学湯本分工場の地鎮祭

9日、投下資金二億円

いわき市常磐湯ケ岡工業団地に進出した堺化学工業株式会社（畑中浩吉社長）の湯本分工場地鎮祭は九日午前十時から現地で行なわれ、二億円を投入して来年夏に完成すべく着工する。

同工場は化粧品、セルロイド、フィルムなどの原料となる亜鉛華を製造するオートメ工場で、従業員二十五人で月産六千トンを計画している。

内郷職訓で作品展示即売会

8日 市価の半値で

いわき市内郷堀坂の内郷総合職業訓練所（安藤嘉雄所長）は八日午前九時から午後三時まで、施設の紹介をかね同訓練所で訓練生二百六十人による作品展示即売会を実施する。

職業訓練所の作品は丈夫で長もちし、細かいところまで手が行き届いていることには定評があり、当日は石灯籠、脚立、傘立て、ブランコ、タイルぶろ、流し、床の間の置き物など百点を展示するが値段は市価の半値で早いものがち。

酒井邦和さんが理学博士に

東北大学の博士課程を今春終えたいわき市平字四町目二、酒井邦和さん(三七)に、このほど同大から理学博士の学位が授与された。

学位論文はミツガシワ成分の研究で、ネコ科の動物がにおいをかぐと踊り出す水成植物、ミツガシワにふくまれる新物質を発見した功績がみとめられたもの。

酒井さんは三十四年三月、磐高を卒業して東北大に進み現在は同大北原研究室の研究生。この研究に二年半かかったという。来年四月から神奈川県の相模原中央化学研究所に勤務する。

六十枚と下神谷が初優勝

草野のソフト、バレー大会

いわき市平草野地区老壮婆球協会（渡辺昇会長）の第三回ソフトボール、第二回婦人会バレーボール大会は一日午前八時半から草野小中校、平貢ろう学校校庭にソフト11チーム、百三十選手、バレー10チーム、百二十選手が参加して開き、ソフトは六十枚、バレーは下神谷がいずれも初優勝した。成績次のとおり。

▽ソフトボール準決勝
六十枚3－0泉崎
馬目4－0赤沼
（決勝）
六十枚7－0馬目
▽バレーボール準決勝
駅前2－0馬目
下神谷2－0六十枚
（決勝）
下神谷2－1駅前

あすの停電

▽磐城地区＝（9時～16時）小名浜大原の一部（9時～9時半、14時～16時）小名浜大原境
▽遠野地区＝（9時～15時）入遠野の一部

市況

魚類

（三日午後－四日正午）

四日は各港ともサンマが少量ながら出回った。

【小名浜港】サンマ船五隻、巻網運搬船一隻、底引船二十四隻、小型船三隻

▼サンマ 六万八千㌔ 七〇－六八▼サバ 六万㌔ 四八▼水タコ 七千㌔ 八五－四五▼アカジ 七千㌔（大中）二〇〇－一〇〇（小）七三－四五▼トウジン 二千㌔ 三二▼水タラ 二千㌔ 一〇－八▼ドンコ 五百㌔ 一二〇－二〇▼ギス 五百㌔ 八〇－五〇▼ヤナギ 三百㌔ 一〇〇〇－六〇〇▼ボタンエビ 三百㌔ 一一〇〇－六〇〇▼ブドウエビ 三百㌔ 一〇〇〇－四〇〇▼サメサカレイ 三百㌔ 一五〇－七〇▼ノドクロ 二百㌔ 三〇〇－一〇〇▼サヨリ 七百㌔ 八五〇－三七〇

【江名港】サンマ船四隻、底引船二隻

▼サンマ 四万五千㌔ 六八－六七▼スケソウタラ 四千六百㌔ 六五－二五▼トウジン 三千百㌔ 二三－一〇▼水タコ 四百二十㌔ 八八－四五▼水タラ 四百㌔ 二五

【中之作港】サンマ船六隻、底引船三隻水揚げ中

▼サンマ 六万二千㌔ 六六－六〇

野菜

▼ホウレン草 一四－四（束）
▼菜類 五－一（〃）
▼白菜 八－三（㌔）
▼カブ 一〇－六（束）
▼ニンジン 三八－一五（㌔）
▼ゴボウ 七五－二五（〃）
▼大根 二五－八（〃）
▼ネギ 三〇－二〇（束）
▼タマネギ 三五－一五（㌔）
▼キュウリ 一五〇－一二〇（〃）
▼タマナ 三〇－二〇（〃）
▼サツマイモ 六〇－二五（〃）
▼ナガイモ 八〇－三〇（〃）
▼バレイショ 三〇－一三（〃）
▼サヤ豆 四八〇－三三〇（〃）
▼トマト 一六五－一四三（〃）
▼サトイモ 六〇－二〇（〃）
▼モヤシ 三〇（〃）
▼シイタケ 六〇〇－三〇〇（〃）
▼根ショウガ 三〇〇－二七〇（〃）
▼春菊 八－三（束）
▼玉子 一四－一〇・五（コ）

果物

▼リンゴ 五五－二〇（㌔）
▼カキ 八五－二〇（〃）
▼ミカン 九五－五五（〃）

（丸平青果市場調べ）

皆様のご要望によりカツカレーを始めました！ご試食くださいませ！
新発売 カツカレー ¥200
ピーコック
★ピーコックカレー★エッグカレー★チキンカレー★ビーフカレー★エビカレー
カレーの専門店
ピーコック
平・銀座通り TEL・④8511

せんべい
味と観光の道しるべ
¥100 ¥200 ¥300 ¥500
銘菓《以和貴》いわき
松月堂
IWAKI SHOGETSUDO TAIRA
本店 平銀座☎平③1551(代) 小名浜店☎(磐城)⑤4861

サントリースタンド
リラ
平・新田町 ④6324

第440回関東・中部・東北自治宝くじ当選番号
◇1等（500万円） 3組 124309
◇1等の組違い賞（10万円） 1等の組違い同番号
◇1等の一字違い賞（1万円） 1等の一字違い番号（各組共通）
◇2等（50万円） 4組 105445 4組 107612
◇2等の組違い賞（2万円） 2等の組違い同番号
◇3等（10万円） 132272 165942
◇4等（1万円）下4ケタ 7716 9240
◇5等（1000円）下3ケタ 097 256 570
◇6等（100円）下2ケタ 15 68 69
◇7等（50円）下1ケタ 0 3 4
受託 日本勧業銀行

6日新装開店
純喫茶 エリーゼ
店内改装と共に〝アカシヤ〟を〝エリーゼ〟と改名いたしました 旧に倍しご来店くださいますようお待ち申しあげております
純喫茶 エリーゼ
平・中町 TEL・④8037

なさけなや男の寿命は半年
女性に劣らずはげしくなったのが男性衣料の流行。もはや半年で変わるといわれます。最新のコート三五〇着、背広一五〇着、昨夜入荷
紳士背広上下服 七八〇〇円～一六八〇〇円
〃ステンカラーコート 二九八〇円～九八〇〇円
〃オーバー 七八〇〇円～一六八〇〇円
〃スリーシーズンコート 一二八〇〇円
平店新館二階
越 フジコシ

5日新築開店
湯本温泉吹谷に『吹谷旅館』誕生!!

湯本駅から歩いて10分 吹の湯旅館100メートル先 御幸山公園を前に見る眺望絶景の地環境まことに閑静な湯本温泉の奥座敷に吹谷旅館が新築開店いたしました
全室暖冷房完備テレビ・冷蔵庫・トイレ付きでおちついた部屋を造りました あなたのプライバシーを守る吹谷旅館をご利用ください
吹谷
高橋 よし子

■駐車場完備 いわき市常磐湯本町吹谷130の1 電2533

西半球の旅から ⑧

常交株式会社社長 野崎喜八郎

相馬出身の佐藤さん訪ねる パラグアイで大活躍

そのリマ市から、また飛行機で、高原の街クスコに着いた。クスコ市は人口七万人。標高三四八六米。かつてはインカ帝国の首都であった。インカは滅んだが住民は昔のままインディアンである。スペインの混血も多い。民族興亡のさまが目にいたい。

街のいたるところにインカ帝国を偲ぶ石壁、門、扉が昔のままだ。われわれはよくぞ日本人に生まれた…と、先覚を見直した。強大をほこったインカ文明の特色は、残された石造文化であろう。伝説によると、十一世紀末、カパクと妻のママ・オクヨの二人が、太陽神の神託を受けて、ティカカ湖畔に降臨した。その由緒の場所はクスコからさらに南へ行った場所という。

『この棒(太い金の延棒)の沈んだ場所を宮殿と定めて、民族を安定せよ』

と、豊葦原の瑞穂国の、わが国天孫降の神託に似通っている。その神話を守って、男子には農耕と建築を、女子には機織と家政を指導して、インカ帝国の楽土を作りあげた。歴代の皇帝は領域を拡張して、つぎつぎに宮殿を築き、コカ栗を煎じて太平を讃えていた。あたかも徳川家のように、三百年十四代の皇帝のときに、フランシスコ・ピサロ将軍のひきいるスペイン軍隊の侵略を受けて滅亡した。

敗因はコカ栗ともいう。消夏作用があり、太陽の国インカの麻酔用には欠くことの出来ない飲料だ。コカ・コーラはその点に注目して造った夏期飲料ともいう。

征服者フランシスコ・ピサロ将軍は、クスコの中央にカトリックの大寺院を建造した。一五三二年足利十二代義晴、天文十二年である。その祭檀は全部銀で、エメラルドの龍が彫り込まれている。リマ市から飛行機で二時間、前人未踏の大森林にかこまれた史績である。

＜パラグアイ＞

パラグアイ共和国は、戦後に生まれた。ブラジルに次ぐ邦人第二の入植地である。面積四十万六千平方粁の内陸国である。そこのイグアス県移住地に佐藤成一氏をたずねた。奇しくもこの人は相馬郡鹿島町の出身、二宮尊徳の高弟富田高慶によって、尊徳の仕法によって開拓された歴史的郷里の出身者である。福島師範を出て会津各地に奉職し、戦後は鹿島町真野中学校、石神中学校を歴任した後、昭和三十三年移民した。現在はイグアス自治会長、パラナ農産業協同組合長、イグアス畜産協同組合長を兼ねている。県人はこのほか一人で、他は全国から集まったパイオニアで、開拓状況を見聞の目的をもって見てきた。

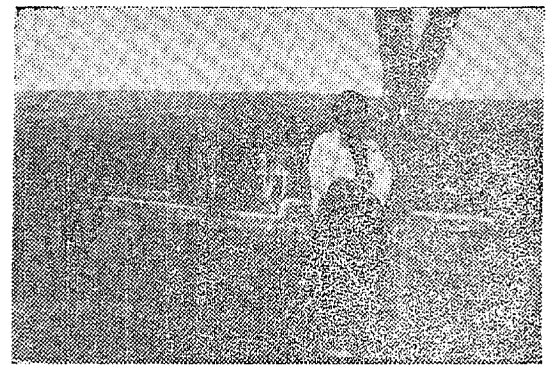

【パラグアイ国日本大使館近くの広場で、はるかに千古の森林を望む・英子夫人】

広漠、大森林をやきはらって耕地をつくる。束縛のない自由企業の開拓地とみてきた。大正初期、セイベス島の開拓地にはいって、ゴム園栽培に従事した経験で見たイグアス開拓地は、一言でいうと一長一短であった。

佐藤氏とはお目にかかれなかったが、その後同氏から長文の書信を受けた。同地発行の邦地新聞も同封されていた。週刊パラグアイ新聞、タブロイド六分のガリバン印刷紙である。

発行所は首都のアスンシオン市、発行人は田畑喜代明氏。一面から四面までが広告、その種類をあげると、日立扇風機、冷蔵庫、ラジオ、ブリジストンタイヤ、耕うん機、農業用機具、弁護士サージャス事務所、豊田自動車、日系ラジオ放送局、キセキの耕うん機、日産自動車、日本製ラミーナー、レクレンの農薬、ミシン、横浜タイヤ、東洋綿花、日綿農機具、養鶏飼料、小型農機具などで埋められていた。開拓事業より、たくましい商魂が先行しているかにおもえた。

ニュースはイグアス畜産組合の現状、ベトナムパリ会談、牧秀司氏の世界畜産壮勢、森吉五郎氏の革命論文、イグアス畜産ムード、前原深氏のブラジル見学記の随想などで埋まっていた。

記事内容は、たとえば革命論文ではフランシスコ大統領、スミス大佐、アジア大佐などの政権争奪の様相を詳述している。思想的には、全く自由と見た。戦前の植民地とは天地の相違だろう。それだけにまた、南米アンデス、未開の高原と取り組む、移民の孤独に生きる気概の見られないのが残念だった。(つづく)

人寸描

水産功労で黄綬褒章受賞 遠藤幸一郎氏(えんどうこういちろう)

〝ゴウホウライラク〟最近口にしないことばだがピッタリ。わが方になれば百万の味方を得たようなものだが、相手に回せばこれほどの強敵はない。この人のスマートな青年時代の風ぼうは、今の貫録ある押し出しからは想像できない。かといって強いばかりではなく情こまやか、チミツな計算の上に立って思考、実行するから、鋭い物差しでははかれない。一言にいって〝海の男〟だ。

太平洋を相手に暮らし、自然との闘争にあけくれている漁業家だけに、陸にいても、板子一枚をさかいに強い団結ぶりがうかがえ、一般商社では見られない労使関係をみる。もちろんどなる、ともに泣く。大正八年に水産界に身を投じ、いらい豊間漁業協同組合長として地域漁業につくし、一網一億円の定置網漁で全国記録もたてた。毎朝早く望遠鏡で沖の定置網漁場を見る鋭い目。不漁でもこぼさず多くの従業員の面倒をみる日常。こうして地域の振興、海区漁業調整委員、その他の福島県、日本の漁業に数々の功績をあげてきたのが、こんどの黄綬褒章となった。

豊間町議会、平市議会、いわき市議会でも特有の存在でムダなお世辞はぬき、いいたい時は市長でもなんでもビシビシいう。豊間港の拡充整備に力を注ぐかと思えば、江名港水揚げで金を落とし、塩屋崎灯台では不自由な灯台職員を慰問激励して〝灯台の父〟ともいわれている。

神奈川県横浜簿記学校を卒業、いらい漁業と地方自治の振興に当たったが、〝サカナ屋〟らしからぬ計数的な頭脳とその回転がここからめばえたともいえよう。

県知事表彰二回、日本水産会による漁港功労者表彰、そしてこんどの黄綬褒章と来るべきものが来たのだろう。奥さんの内助の功、これまた表彰もので、夫婦そろっての天皇陛下拝謁が、奥さんへの賛辞だろうと、本人も述懐している。六十六歳。

火災予防週間中に火災四件

春の三分の一近く

秋の火災予防週間は二日で終わった。この期間中市内五消防署では宿泊施設(旅館)や少量危険物取り扱い所の立ち入り検査、保健所、小学校の避難訓練指導、一般家庭の防火診断など一般市民へのPRを兼ねた火災予防事業など全日程を終了し、火災多発期を迎える。

いわき消防本部では、この期間中に発生した火災件数をまとめた(カッコ内は春の予防期間中)。

◇発生件数＝四件(十一件)◇発生地区別▽平地区＝二件(四件)▽磐城地区＝一件(一件)▽勿来地区＝一件(六件)◇損害額＝二十六万九千円(三百七十三万円)◇燃えた物▽建て物＝三件(六件)▽林野＝〇件(六件)▽車両＝一件(一件)

平で地籍調査の現地確認

いわき市平支所の四十三年度地籍調査事業による菅波地区の現地の再確認調査が九日から次の日程で行なわれる。

▽9日＝菅波字フケ、同柿作、東作、永井▽11日＝同字南作▽13日＝同字数町▽14日＝同字弁作、菅波入▽15日＝大館田▽16日＝太郎作▽18日＝稲荷前、腰巻、宮前

県事務所で給与改定説明会

県では九日午後一時から県いわき事務所会議室に、同事務所管内の県出先機関の関係者を集め、給与改定に関する説明会を開く。

明治百年 いわきの人脈 (240)

文 荒川禎三

大将は比較的海上勤務がながかった。長良、妙高、那智、筑紫、陸奥などの艦長、または高級参謀として勤務した。また横須賀から東京へ移ってからも、軍令部長や馬公(澎湖島)、あるいは第五艦隊司令長官(高雄)などの要職を指揮した。その勤務が替わるごとに、季節のもの、珍しい食べものを、実家の母に送ることを忘れなかった。無類といってよい程の親孝行であった。また家族全員をつれて、よく散歩に出た。そのころ加納酒販所が仲介した付近の松田賦力店の娘松田トシが、目黒の私邸にお手伝いに行っていた。この子は後に四倉の実家に嫁いだが、大将夫妻は『トシ子はわが家の一員だから…』と輿入れまでの一切を世話した。親身であった。この人の婚嫁先のご主人は、後にサイパン島守備隊の陸兵であった。たまたま大将が同島に着任されると、直ぐ大将を見舞った。

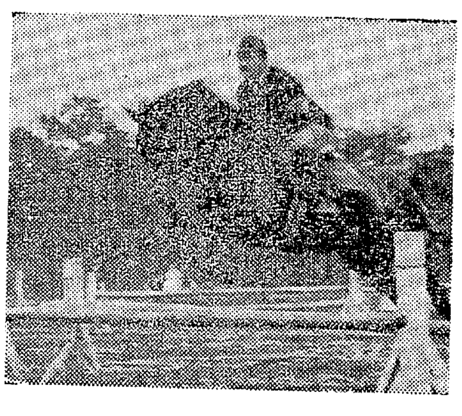

空から見たサイパン島・軍馬調教中の将軍

『そうかい。松田クンはいい娘だった。武人の妻として、恥ない躾(しつけ)をしたつもりだ。夫婦なかは円満に行っているか、そうか、そうか。あんまり亭主関白にならぬよう。仲よくしなさいよ…』

と、懇切にことばをかけ、帰る時はわざわざ出口まで送ってくれたという。後この人も戦死した。トシ女は、現在は大野村に再婚して、いまも元気という。

このサイパン島赴任の直前、昭和十七年であった。新潟県高田連隊に初年兵として入隊していた長男正武を見舞った。

正武は小柄の近視眼であった。府立一中を卒業して、兵学校をねらったが、近視でだめであった。

『海軍がだめなら陸軍を志願してみなさい』

と、慈愛の父にさとされて、陸士を受けた。ここもだめとわかると

『軍人ばかりが国恩につくすのではない』

と、商大に仕向けた。正武は当時を回顧して『親父としては残念だったろうと思います。しかし嫌な顔もせず、商大に指図してくれました』と、語っていた。

さて初年兵の正武二等兵が、戦友とともに元気いっぱい、歩行訓練中であった。このとき営門から、時ならぬ、将軍歓迎のラッパ(将軍に対しては栄誉礼の特別ラッパがあった)が鳴りわたった。

『だれだろう。師団長ラッパとは違うし…だれだろう』

とガヤガヤしていたとき、官士官が小走りにやって来た。

洋服・洋品の 金融処分の店
福島県教職員組合 いわき支部指定店 タカハシ 平・電④8628

日よけ シート・カーテン 内外装テント 自動車ほろ キャンプテント ブラインド 各種修理 イスカバー
合資会社 敷島テント 本店＝平・六町目電④7551 工場＝平・正月町電④7552

御婚礼寝具 各種 洋かけふとん クララフォーム
ふとんのスズキ いわき市平字新川町 電④2422

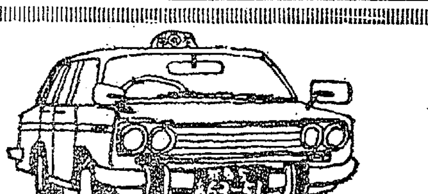

忘年会 新年会のおともは
フミヨサン (3)2343代 本社営業所 (4)3410・3214 松ケ岡営業所
安心して乗れる皆様の自家用車 常交タクシー

医療法人 長橋病院 精神科・神経科・内科 院長 鈴木将夫 いわき市内郷御厩町 電⑥三五二六代

建築材 銘木新建材 総合センター 床柱(とこばしら) 協栄木材株式会社 いわき市平字紺屋町40 本社 電④2460 工場 電④2235

成田歯科医院 成田智水 いわき市平字三町目(平和通り) 電④八八四八

出前敏速 更科 月迺家 平・南町 電④九一九一代

内科 皮膚科 放射線科 蓮沼医院 院長 蓮沼清夫 いわき市平字尼子町(旧尼子橋わき) 電④五五二六

ご結婚写真 ・優雅なカラーでどうぞ・ 5分間仕上げ 免許証・就職・パスポート その他各種証明写真にどうぞ! 平・田町 TEL・④2372 写真の大野

学芸

遠足

好間三小五年　矢吹　晴彦

ぼくたちの乗る五号車が一番はやくきた。うれしくてしようがない。校長先生のお話をきいて出発した。

学校を後にして並の町へ出た。きょうはすごくいい天気だ。市民会館や、スポーツセンターを後にこう外に出た。平窪五小学校も遠足らしい。車の中から見えた。見わたすかぎり山や田が続いている。車の中からは見えないが、山の上にうろこの形をした石があるという。そのいいつたえを車しょうさんが話してくれた。松林の中から海が見えた。こうがいにでてから、あっというまに海岸まできてしまったのだ。

見学の一番はじめは、ぬまのうちのべんてん様だった。山尾君は、先生がかってきたなわに魚をむすんだえさでうなぎをつった。五十ぴきぐらいのうなぎがあがってきた。みんなおどろいて「わーっ」と言った。えさをまくと、いけの中で水が動く。何かいもつっているうちに、なかがとけてうなぎにえさをとられてしまった。先生の話では、約一時ぐらいのこいがいるそうだ。

べんてん様をあとにして、塩屋埼灯台に向かう。少し行くと、豊間の中学校が見えてきた。学校をすぎるとすぐ灯台だ。高学年だけ灯台の下までのぼった。灯台の上では、おじさんたちが、金づちでてんぼう台の手すりをはたいていた。ペンキをぬりなおすためだそうです。まわりを見ると、水平線がみえる。けしきを見ていると、先生が灯台のてんぼう台までのぼるといった。灯台の中は目がまわる。みんなの足音、金づちの音がうるさく耳がいたい。灯台の上へのぼったとたんに、ひろびろとした山と海のけしきがひらけた。

すばらしいながめだ。高さは海ばつ七十五mあると言う。ここにつかわれている電球は一〇〇〇Wですが、レンズで一〇〇カンデラという強い光になり、四十二km先までとどくと言うことです。

かえりは三崎公園で小名浜港をながめたり、照島ランドや火力発電所を見学して帰った。

【評】メモをもとにたいへんよく文をまとめました。見学場所のいわれ、歴史などメモしたことをもっと活用すれば、さらによい紀行文になったと思います。

（大平喜人教諭）

えんそく

好間三小一年　まつでらてつお

こんどのえんそくは、バスで七はまめぐりでした。一ねんから六ねんまでおなじところでした。はじめは、べんてんさんでした。べんてんぬまには、こいや、うなぎがいました。ぼくは、まりちゃんのおばちゃんにえさをもらって、こいやうなぎにくれたが、なかなか水の中からでてきませんでした。はやくでてくればいいなあとおもいました。すると、こいが水の中からでてきました。

先生が、ふえをならしました。バスの中でうたをうたいながら、うすいそかいがんをとおって、とよまのとうだいにいきました。ぼくも、とうだいにのぼりたかったが、のぼれませんでした。ぼくたちは、はまべであそんでいました。かいをたくさんひろってかえりました。

それから、みんなでバスにのって、みさきこうえんにいきました。みさきこうえんで、みんなとべんとうをたべました。みさきこうえんでは、でたばかりのふねがみえました。ぼくは大きなふねをはじめてみたので、うれしくてたまりません。でした。こうえんには、さるやくまなどのどうぶつもいました。

みさきこうえんから、てるしまらんどにいきました。てるしまらんどでは、バスがとまったが、バスからおりませんでした。てるしまらんどであそべないのが、いちばんざんねんでした。

つぎに、なこそのかりょくはつでんしょのえんとつが、大きくそらにうかんでいました。かえりのバスの中で、ゲームやうたをうたって、かえってきました。

【評】大きなふねをはじめて見たときのうれしさや、バスにのってたのしくすごした一日のようすが、よくかけてあります。

（降矢　園教諭）

遠足

好間三小六年　高野　法子

あすは、小学校最後の遠足だ、ぜひ晴れてほしいと思いながらとこにはいりました。

なぜかきょうは、早く起きてしまって空を見たら、朝日が気持ちよさそうにかがやいていました。六台のバスを使って「いわき七浜めぐり」です。はじめ沼ノ内の弁天さまに行きました。ぬまの水の色は、何百年たっているかわからない色をしているが、この沼の中に、一貫五十kgの魚もいるそうです。私が見た時は、見られませんでしたけれど、ほんとうにいるそうです。

バスを進めて「豊間のとう台」へと行きました。バスガイドさんがくわしい説明をしてくれたのでよくわかりました。とう台に登るかいだんの数を数えたら、百十だんありました。東西南北を見わたせば、あざやかな青い海、白い波を立てて、おきへおきへとくる美しい風景でした。

これからまわるコースは、三崎から小名浜港、てる島、なこそ火力の順です。バスにのってまわりを見わたすと、家や店などがずらりとならんでいました。しばらくバスに乗って、三崎こうえんについてまわりを見ると、いわきの市村町をいちどに見たような大きさでした。ここで昼食を食べ、みんなと遊んだり、動物を見たりしてすごしました。

バスは、小名浜港を向けて走りだしました。バスガイドさんの説明だと、小名浜港は、港では県で一位だそうです。煙がうんとして強くさいにおいのことも頭の中に残っています。

小名浜港をあとに、てる島へいそぎました。バスの中では、陽気にわらいごえがバスの中にひびきわたり、バスの中もにぎやかになってきました。こうしてる島へつくと、いったんバスからおりて、そうぎょう記念写真をとり、またバスにのって、最後のコースは、なこそ火力へ行く途中の道路は、まるで日光のいろは坂のような道路を通って行きました。

勿来火力では、七万kwから四十七万kwの電気をおこすそうです。こうしてさいごのコースを終わって、学校への道をいきました。この間に「桜歌」「いわき市の歌」など、いろいろな歌をうたって学校につきました。

バスの中や、回ったコースでの楽しかった一日、この日は、私たちにとって、心に残る楽しい遠足でした。

【評】浜めぐりのバスの遠足のようす、勿来の火力発電所、照島観光地めぐりなど、楽しさが表われている。

（渡辺正元教諭）

中央廊下

勿来一中一年　清水　春江

私のおそうじ区域は、中央廊下です。中央廊下は、玄関をはいってすぐ見える所でもあるし、お客様を快くむかえるには、床をぴかぴかにみがかなければならない、といつも思っています。

私たちの学校は、大変古いのですが、いっせい清掃といって十五分間せっせと同じ所をみがくのです。それなのに、私の受け持ち場所は、みがいてもみがいてもなかなかからないのでこまっています。

それは、私の場所は、雨がふるとやねから雨が少しもってしまうからです。先生の話だと、すぐ直すらしいので、私もその時が早くこないかなあと、思っています。また、バケツの水をとりかえに行くとき、ちょうど私の所で、水をたくさんこぼす人がいるので、ふくと白っぽくなってダメです。私は、気をつけて歩けばいいのにと、いつもにくらしくなります。

ある日、私がそうじをしている時だった。男の人が、水をとりかえにいく時「女の所は、水をこぼしてもいいんだ」などと、悪いことを言っていました。私は、なんてひどいことをいうのだろうと思い、にらみつけてやりました。その人はあやまったが、私は、反省会に強く打ちだそうと思っています。

せっかく清掃してゆかをみがいたのに、水をこぼされるなんてとんでもない。おこる、という感情は、こういう場合にあるのだと思います。だれだって、自分であせ水たらしてみがいたゆかに水をこぼされれば、おこるのではないでしょうか。

でも、まちがってこぼした場合は別です。しかし、よいことがいくつかあります。それは、みんな無言でやることです。自分の受け持ち区域を、だれよりも光らせようと、みな夢中でやります。私もそうです。

私は、この学校にいる限り、ぴかぴかになるまで、無言でみがき続けたいと思います。そして、どこの学校にも負けない光を出したいと思います。いつか先生が「ゆかの光は、心の光」といった事を思い出しました。なんだか、このゆかのように、私の心も光っていくような気がします。

【評】受け持ちの清掃区域を、一生懸命みがこうとしている気持ちがよくかけています。

（沢田順子教諭）

平二小四年　田村　恒顕

【評】すっきりとした感じでうまい

（本田浄志教諭）

平二小六年　高橋　恵子

【評】線が少しかたいが、形はよくできている

（本田浄志教諭）

平二小五年　佐藤　茂子

【評】紙いっぱいに書き、力強いよい作品である

（本田浄志教諭）

平三小四年　松崎　明美

【評】力強い書きぶりだが、黒色がうすい

（本田浄志教諭）

平三小五年　新妻　英順

【評】筆の使い方はよいが、もっと大きく書くように

（本田浄志教諭）

銘菓 六段最中

去る六月　北海道で開かれました全国菓子博覧会で　銘菓六段最中が総裁賞という名誉に浴しましたが　重ねてこのたび当工場が優良施設として　はえある県知事表彰を受けました　これも　ひとえに皆々さまの日ごろのご愛顧のおかげと厚くお礼申しあげます

なお　今後ともより一層のお引き立てを賜わりますよう　伏してお願い申しあげます

六段本舗　平凡　阿部コト

六段本舗　平凡

いわき市　平駅前　電4—2509
工場・平字才槌小路　電4—8950

NHK 第一 1340KC

- 6・05 じょうずな話し方
- 15 家庭音楽会 今週の名曲「アヴェ・マリア」
- 7・00 ニュース▽ニュース解説
- 30 上方寄席「お笑い私の御先祖」「お笑い平家物語」
- 8・03 ニュース特集
- 9・15 科学千一夜「昆虫越冬術」
- 45 趣味の手帳<帝王紫のなぞ>吉岡常雄
- 10・15 きょうの問題
- 30 音楽夜話～バイオリン小品集～
- 11・05 夢のハーモニー「ひばり」「ミミ」ほか

NHK 第二 1540KC

- 6・00 そろばん教室 わり算
- 20 基礎英語
- 40 英語会話
- 7・00 ラジオ農業学校「果樹園の規模拡大」
- 15 続基礎英語
- 30 中学生の勉強室 数学
- 8・00 通信高校講座・生物
- 20 通信高校講座・数学2
- 40 通信高校講座・数学1
- 9・00 通信高校講座・地学
- 20 通信高校講座・古典乙I～漢文～
- 40 通信高校講座・英語A
- 10・20 通信高校講座・世界史
- 40 通信高校講座・被服I
- 11・00 大学講座「文学」
- 20 スペイン語入門

ラジオ福島 1060KC

- 6・00 ニュースハイライト
- 30 歌謡曲でぶっとばせ
- 8・00 リクエストラリー
- 30 若手演芸会<落語二題>三遊亭円弥 三升家勝二
- 9・00 ヒット・ヒット・ヒット「プロフィール・アンド・ヒット」
- 30 ジャズレポート～フレディ・ハバード六重奏団～"トルー・カラーズ"ほか
- 10・00 ヤング・ヤング・ヤング
- 30 ミュージック・イン・ハイフォニック
- 11・00 大学受験ラジオ講座「英文法」「数学2B」

総合テレビ ④

※印はカラー

- 6・00 あすは君たちのもの「ぼくらのヒコーキ」
- 25 みんなのうた
- 30 あねいもうと
- 7・00※きょうのニュース
- 30※生活の知恵▽あいさつ
- 8・00※海外取材特別番組「明治百年」エレキテル
- 9・00※ニュース▽ニュースの焦点
- 40※世界の音楽
- 10・30 時の動き
- 11・10※NHK特派員報告
- 40 夜のアルバム

名菓 じゃんがら

教育テレビ ⑩

※印はカラー

- 6・00 中国語講座
- 30 みんなの科学 人間の知恵「ものをたくわえる」
- 7・00 英語会話
- 30 技能講座「簿記」
- 8・00 教養特集「政治体制と人間の自由」～チェコ事件の思想的波紋～
- 9・00 通信高校講座 英語1
- 30 通信高校講座 英語2
- 10・00 通信高校講座 英語3
- 30 通信高校講座「現代国語3」
- 11・00 やさしいドイツ語
- 30 大学講座「法学」親と子

福島テレビ ⑧

※印はカラー

- 6・15 ミニミニバンバン「ギャングの子守唄」
- 7・00 せっかちネエヤ「男ならやってみろ」川口晶 雷門ケン坊ほか
- 30 「Rアンド B天国」カーナビーツ ザ・スーナーズほか
- 8・00※「お笑いカラー寄席」てんぷくトリオ 桂歌丸 柳家さん治ほか
- 9・00 ざっくばらん「夫婦は寝不足」浜木綿子 奈美悦子 三角八郎
- 30 追跡「三島流転」谷口完 波野久里子
- 10・30※コンバット「生と死の間」ビック・モロー

FM放送

☆印はステレオ

- 6・05 くらしを楽しく<ディスクジョッキー>
- 7・20☆ステレオ軽音楽ホール～ポピュラー・パレード～「ジョージー・ガール」「サウンド・オブ・サイレンス」「誓いのフーガ」「コングラチュレーション」「恋はみずいろ」「さよならのあとで」ほか
- 8・20☆ステレオコンサート<ベートーベンの音楽>
- 10・15 わたしの古典
- 11・05 イングリッシュアワー
- 40 朗読「風にのってきたメァリー・ポピンズ」

滝沢、新珠ら熱のこもった演技

「天と地と」スタジオ収録始まる

来年一月五日(日)からはじまる大型戦国ドラマ「天と地と」(夜8・15総合カラー)の第一回スタジオ収録が、十一月二十六日から始まった。

先ごろ、相馬、厚木で、それぞれ合戦シーンのロケを行なった。

この第一回では、越後春日山城主、守護代である長尾為景(滝沢修)と、琵琶島城主で近隣に鳴りひびいた智勇兼備の将、宇佐美定行(宇野重吉)との合戦を中心に物語は展開。猛将柿崎弥二郎(藤木悠)の去就をめぐって暗躍する忍者玄鬼(長門裕之)、京から買われて来た美女たちの姿をとおして、当時の時代背景、道徳、風俗を描くとともに、為景と、勢力をかさに強引に妻に迎えた佳人、袈裟御前(新珠三千代)との間に、一人の男児(後の謙信)が誕生するまでを描く。

滝沢修、新珠三千代、山本耕一(為景の長男晴景)、志村喬(為景の兄房景)、山口崇(房景の子政景)、芥川比呂志(袈裟の父(長尾顕吉)、長門裕之らが三日間、それぞれ熱のこもった演技を展開した。

NHKのテレビドラマ初出演の新珠三千代さんは「謙信という一人の武将の心にいつも面影が残っている母の役で、二十歳から演じるわけですが、武将の奥方としての、気品、わが子に対するやさしさ、下の者への思いやりといったふん囲気が出せれば、と思っています」と語っていた。

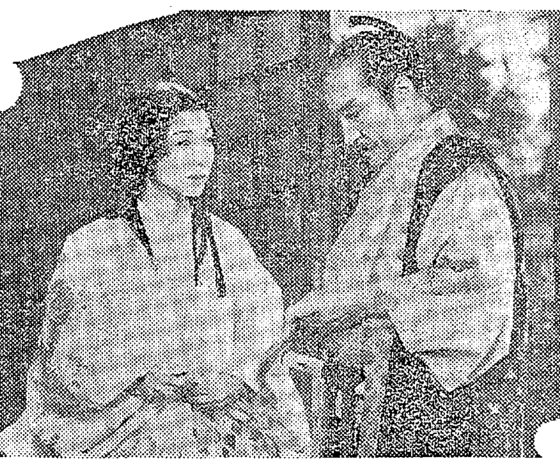

熱のはいった演技を展開する左から新珠三千代(袈裟御前)と滝沢修(為景)

みもの

◇明治百年

エレキテル

～総合・夜8・00～

徳川幕府に開国をせまったペルリ提督は、安政元年、二度目の来日にあたって、エレキテレ・テレグラフ、または名をテレグラフ千里鏡という機械を幕府に献上した。

この時が、日本人が、電信機というものに接した最初である。

時代は、変わって明治―

西洋文明の吸収に急であった時の政府は、明治二年、早くも横浜裁判所と灯明台(灯台)間七百六十尺で実験を行なうとともに、その年のうちに、東京・横浜間、また翌年には大阪・神戸間に電信を開通させている。

しかし、当時はまだ一般の人の電気についての知識はとぼしく、電信はキリシタンの魔法であるといった迷信から電柱が倒され、電線が切られることもたびたびだった。

それから百年―いまや日本は世界に誇る電気先の進国へと転身している。

日本人はどこで電気技術を学び、いかにして工業化への技術を開発したのか。番組みでは今日の日本の電子工学の盛況と照らしあわせながら、電気関係の開拓につくした百年前の無名の日本人と招待外国人技師の努力の跡を再評価する。

◇生活の知恵

あいさつ

～総合・夜7・30～

"今の若い者はあいさつひとつ満足にできない"などということばをよく耳にする。たしかに、先生に対する学生のあいさつをみても戦前に見られたような礼儀正しいあいさつはほとんど見かけない。

ところで、今の若い世代の人はこの"あいさつ"というものをどのように考えているのだろうか。

日本人のあいさつは、従来規律正しい上下関係の中でおこなわれ、受けつがれてきたともいわれているが、戦後、民主化とともに大きく変化した社会環境の中で、あいさつの意味もまた、変わってきているのではなかろうか。

番組みでは、高校生が通学時に先生と会った時、電話ボックスの外に順を待っている人がいる時、交番で道をたずねる時など、いろいろな場合におけるあいさつの実態をフィルムで紹介する一方、スタジオに招いた大学生たちがあらたまった席であいさつができるかどうかをテストしてみる。

このようなあいさつの実態と、出席者のあいさつに対する意見を聞き、現代におけるあいさつの意味を改めてふりかえってみる。

◇教養特集

政治体制と人間の自由

～教育・夜8・00～

チェコの自由化要求とその挫折は、政治体制の相違をこえて世界中に大きな反響を呼び起こした。

この事件は社会主義国における自由が、政治力によって、はっきりした枠をはめられていることを示すと同時に、われわれの自由というものが政治体制とどういうかね合いのもとに成立しているのかをあらためて考えさせるきっかけとなった。

番組みでは、社会主義、資本主義両体制における自由というものが、どういう面で基本的に違うのかそして、それがどのように変貌し互いに影響し合っているのか、さらにそれぞれめざす自由というものはどういうものなのかについて、言論の自由、選択の自由などを例にとりながら話し合う。

出演=▽朝日新聞論説顧問 森恭三▽京都大学教授 勝田吉太郎▽作家 安部公房

◇追跡

三島流転

～福島・夜9・30～

大阪からはるばる左衛門小兵衛(藤岡重慶)を追ってきた清二郎(長谷川一夫)が三島の宿にはいったのは、富士が白い衣装に身をつつんだ冬のはじめ。

運命の女神は、ついに清二郎の上にほほえんだかにみえた。

小兵衛のすきをついて、みごと大切な米手形奪回に成功した。

だが、地元のやくざとのあらそいにまきこまれ、いったん手に入れた手形をまたしても小兵衛に奪還されてしまう。

妻お袖(淡島千景)と二人、またしても追跡の旅はつづく。江戸へあと二十八里。小兵衛が着いてしまえば、万事は水泡に帰してしまうのだ…。

◇せっかちネエヤ

男ならやってみろ

～福島・夜7・00～

ホロリさん(川口晶)が住み込む渋柿家は、銀座で古美術の店を経営している。

女性上位の渋柿家では、女たちに完全に主権をにぎられている。当主の助右衛門(花沢徳衛)はじめ吉内(石川進)たち男性にとってまことにだらしのない限りで涙するばかり。そこで「男権復活」を叫び、クーデターを計画する。

そしてついに女たちを社長と専務の座からひき下すことに成功し、誇り高く待望のイスに座ったのであるが…。

あすの運勢

小川石洲

十二月五日(木・先勝)

【1月生】あきらめていながら忘れ得ぬ悩みあり、心機一転せよ
【2月生】ライバル出現のおそれあり引っ込み思案せず堂々やれ
【3月生】未練がましい態度はすてよ、前途に希望持って努力を
【4月生】他力を頼るより自力でがんばるが賢明、努力怠るな
【5月生】運は近くまできているいっそうの努力して実を結ぶ
【6月生】心にゆとりを持って行動せよ、あせればつまずくべし
【7月生】友情が愛情に変わるような進展あり慎重さ欠けば自滅
【8月生】目上の意見を尊重して得るところあり、独走つつしめ
【9月生】急ぐが有利、もたもたすればせっかくのチャンス逸す
【10月生】思うようならずとも投げ出すな、辛抱して時をかせげ
【11月生】考えが甘すぎるきらいがある、タナボタ式の運待つな
【12月生】だいたい計画どおりに進まん、だが人情におぼれるな

ききもの

◇ステレオ

軽音楽ホール

～FM・夜7・20～

友納道夫の構成で、ペギー葉山、鹿内タカシを迎え、バラエティーに富んだポピュラー曲の数々を送る。出演は、ほかにダニー飯田とパラダイスキング、ジャッキー吉川とブルーコメッツ(以上演奏とコーラス)、原信夫とシャープス・アンド・フラッツ、道志郎クインテット、レオン・ポップス・オーケストラ(演奏)という豪華メンバー。

曲は、「パリのあやつり人形」「恋のひとこと」(シャープス)「ジョージー・ガール」「ワンダフル・ディ・ライク・トゥデイ」(鹿内、シャープス)、「ディー・ダブリュ・ウォッシュ・バーン」「コングラチュレーション」(レオン)ほか、「サウンド・オブ・サイレンス」「わかっているの」(パラダイスキング)、「暗くなるまで待って」「恋はみずいろ」(クインテット)、「北国の二人」「草原の輝き」ほか(ブルーコメッツ)、「あの人に逢いない」「オン・パ・パ」(ペギー、シャープス)ほか。

◇科学千一夜

昆虫越冬術

～第一・夜9・15～

木枯しの吹く十二月、もう昆虫は、われわれの目の前に姿を現わさないが、彼らは死んだのではなく、春に備えて休眠をしているのである。卵、幼虫、さなぎ、成虫と、昆虫の越冬する姿はさまざまであるが、春、かれらは何を感じて目ざめるのだろうか。昆虫の体内カレンダーの役目を果たすホルモンのメカニズムや、厳寒に耐えるための体の化学変化など、昆虫越冬術のあの手この手を紹介する。

◇音楽夜話

バイオリン小品集

～第一・夜10・30～

親しみ深い軽妙なバイオリンの小品を集めてきく。演奏はエルマン、シェリングらの名盤といわれたレコードから。曲目は、「タイスの瞑想曲」(マスネ作曲)、「スケルツォ・タランテラ」(ヴィニャフスキ作曲)、「思い出」(ドルドラ作曲)、「小さな星」(ポンセ作曲)、「アンダルシアのロマンス」(サラサーテ作曲)

ヤスミツ木工株式会社
店舗装飾設計施工
室内装飾家具製作
総合営業所 平谷川瀬字明治町 電③3381代
和洋・厨房・スチール・家具・室内装飾 特注 設計

東芝カラーテレビ ユニカラー
夢のような 超色彩
家電器具販売修理
電気工事設計施工
現金正価 139,000円から
いわき電気サービスセンター
いわき市平・堂ノ前10 電3―1337

■楽しいお集まりと
楽しい語らいは…
楽しいフンイキの
美園(みその)
みつまめ 60円
あんみつ 80円
フルーツみつ豆 100円
クリームみつ豆 100円
クリームあんみつ 120円
●女店員募集
平前駅/④3063
【営業時間9AM→9PM】

日本が生んだ世界の編機
編機はいまや人工頭脳の《パンチカード》時代!
断然お得な
頭金なしの
月々2,000円で!
シルバー編機®
世界ではじめて人工頭脳付編機
パンチカードA
目数200 ピッチ4.5%
新型登場

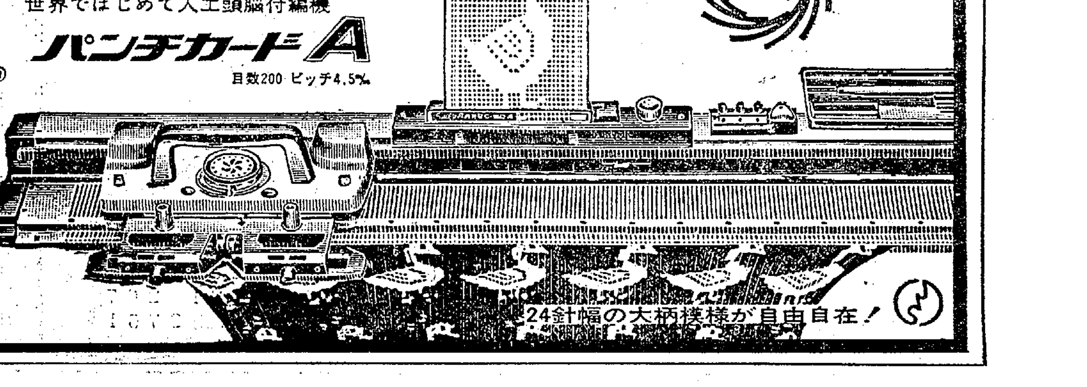

シルバー精工株式会社いわき出張所
いわき市平字十五町目(国道通り)電③2764
渡辺ミシン商会 いわき市平字新川町 電④3401
小松ミシン商会 いわき市内郷内町金坂50 電⑥2815
株式会社髙木商会 いわき市植田町台町1 電②2056

一般求職、求人が回数
だが充足はわずか40％

平職安が調べた四月以降九月までの一般求職者、求人者、充足の動向を見ると、この半年間の新規求職者数は五千四百七十七人（男子二千三百八十五人、女子三千九十二人）で、前年同期間に比べて四百四十一人も減っている。四、五月は退職という時期的な問題もあって九百人台だったが、求人難を反映して六月以降の求職者は八百人前後に減り、逆に求人数は退職時期の四月とボーナスをもらってから退職する若手組をねらう九月に集中、四月は千二百八人、九月は千二百十九人をかぞえ、他は八百人前後となり、世相の反映がここにもみられるという。

求職者五千四百七十七人に対して、この半年間に申し込まれた求人数は、求職者数よりやや少ない五千四百四十四人（男子三千百七十六人、女子二千二百六十八人）で、このうち約四割の二千二百十八人が充足されたが、これまた前年同期間に比べて七十一人の減少。

同職安の話によると、学卒の職業あっせんが始まる十二月以降は、中卒者採用に追われて、一般への求人は低調になるが、その学卒も一月半ばには大半の就職者が決定してしまう現況。中卒者だけでは労働力が足りず、結局は高卒者へ移向する傾向となり、それでも労働力がたりない事業所は、退職者が出る四月をねらうのが現況。ことしの場合も四月は他の月より約二百人多い千二百人の求人申し込みがあり、さらに〝いつでも就職できるから〟と安易な考えを持った若者たちが、ボーナスをもらってから退職するケースも目立って来ているために、この時期をねらった求人数がふえ出し、九月は千二百十九人とこの半年間の最高をポした。

五千四百四十四人の求人数は前年同期間に比べて三百八十一人もふえているのに、求職者は逆に四百四十一人も減っているのをみても、求人難の深刻さは一般にも波及してきていることが伺える。

新規求職者の動向では、四月九百四十四人、五月九百三十六人だったものが、六月には七百十六人に減り、九月には八百八十九人と再び増加している。これに対して就職者は、求職者の約四割の二千二百十八人だが、これは前年同期間に比べて七十一人少なく、県外就職者は逆に十二人ふえて六十六人となっていることが注目される。

〝反抗期と友だちとの関係〟
内郷で家庭教育学級

いわき市教委内郷出張所主催の第七回家庭教育学級は五日午後一時半から内郷支所三階会議室で開かれる。講師は元平一中校長菱沼儀氏と元石城地区婦人教育指導員鈴木きぬさん。〝反抗期のこども〟と〝反抗期と友だちの関係〟を題題に研究する。

磐城での内職相談　平職安磐城出張所で行なう今月の内職相談日は三、十、十七、二十四の四日間。担当はいわき内職補導所職員が当たる。

全県道舗装し街路灯も完成
三日 平窪あげて祝う

いわき市平窪地内の県道の舗装と街路照明灯完成祝賀会は三日午前十一時から上平窪公民館で地区民二百人が出席してにぎやかに開かれた。

これに先立って午前十時から花火を合図に平四小児童の鼓笛隊（百二十六人）が磐城橋から新装なった県道を上平窪地内までパレード、地区民あげてよろこびをわけ合った。

完成した街路灯は合わせて五十三基、これまでの暗い県道の汚名を返上して事故防止や防犯に一役買っている。

磐城で心配ごとの相談　いわき市磐城地区の心配ごと相談は四日午前九時から磐業高校で行なう。

金融機関の防犯対策を整備

年末年始の犯罪を防止するため、常磐署は二日午後二時から同署会議室に金融機関係者十五人を集めて防犯懇談会を開き、防犯ベルの試験や警察官派出所の設置などについて協議した。

銀行強盗などの犯罪一掃をはかってパトロールを強化、金融機関の防犯診断を行なって完全なものにするが、同署は十日午後二時から同署会議室に防犯協会、学校児童生徒補導連絡協議会、職場警察連絡協議会の関係者を集めて年末年始期間の少年の非行防止、環境浄化、シンナーの乱用防止などについて協議、さらに十三日午後一時から商工会議所会議室に風俗関係、飲食業者を集めて防犯懇談会を開き、営業時間の厳守と年少者の飲酒禁止、従業員名簿の提出などを指示事項を連達する。

新有権者の登録問題を協議
市選管

いわき市選挙管理委員会は七日午後二時から事務局で開き、十二月一日付けで取り扱った新有権者登録について協議したあと、八日から十四日まで各支所ごとに新選挙人名簿を閲覧、二十日に確定する。

遠野で健康相談　いわき市遠野地区の健康相談は四日午前十時から遠野支所で行なった。

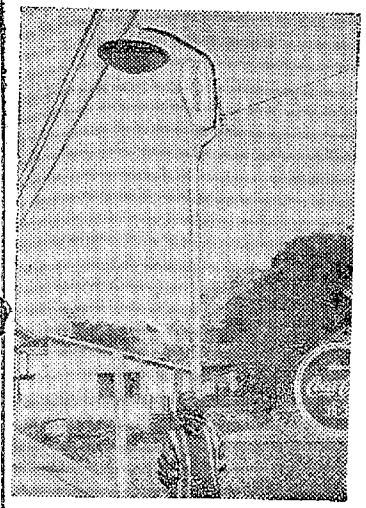

【りっぱに完成した街路照明灯】

くらし随筆

「別居と同居」

高木咲子

「これからの親は子供に世話になることを考えてはいけない」これはこのごろしきりに耳にはいることばである。子供は親の老後のためのものではないことはもちろんであるが、このことばの根源はどこから来るのだろうかを考えてみる。

◇

世はすでによめいじめの時代からしゅうとめいじめの時代に変わっていまの若い者には思いやりがない、ということを多く聞くこのごろであるが、戦後自由主義を履き違え、家庭における情操教育の欠如の中で成長した子供たちであることを考えた時、打ちつけたまりが、そのまま自分に帰って来たことに思い至らないだろうか。

世話にならなければそれでよいという考えは、単なる安易な方法を見つけただけの一時の逃避でしかない。真心を尽くしあうことにおいては、世代も今昔も変わりはない。時代の錯誤とあきらめる前に、観念的な考えを捨て、もう一歩おたがいに人間としての心やりを悟しまぬ努力をしてみてはどうか。

子供に必要とされる期間内にあって、母はあらゆる努力をするけれど、必要としなくなった後の母としての心の修養を怠るところから、いろいろの問題が起こるように思われる。寛容は若い人たちに持てといっても無理である。多少の間違いはあっても、許すことが出来ればそれが理解であると思う。優しくされることを求める前に、人をよろこばすことをしてみよう。

◇

一日のうち、一つでも人を喜ばせることの出来る人は幸いである。逃避するより恵まれる親であるよう努力することが先決ではないかと思う。別居も同居も、そこから生まれる自然な相互の思いやりにまかせればよい。

（常磐湯本町傾城・主婦）

社員急募

業務拡張のため、次のように見習い社員急募します

男子　三名（印刷、製版、文選）
女子　二名（文選、解版）

◉…中卒、いずれも年齢十七歳から二十五歳まで
◉…ご希望の方は履歴書お送りください　面会日を通知します

いわき民報社

■なべもの始めました
水たき
かきなべ
吸いなべ
忘年会・新年会
予約承ります
・出前敏速
越乃家
いわき市平字二町目　電③一八一代

平駅から車で5分
ご休憩ご商談にどうぞ
旅館 二みもり 森
（入浴随意）
平中央自動車学校南隣
（内郷小島町天ノ田）
でんわ④一〇二六ばん

北京生まれの南京育ち
みそそば
じゃじゃめん
すが
スタンド・キッチン
近距離出前承り
平・東銀座　電④〇九五五

モーニングコーヒー50円　12時まで
ホットドッグ始めました
COFFEE SHOP
アマゾン
営業時間AM8～PM10　平駅前マサゴヤ通り　電④7771

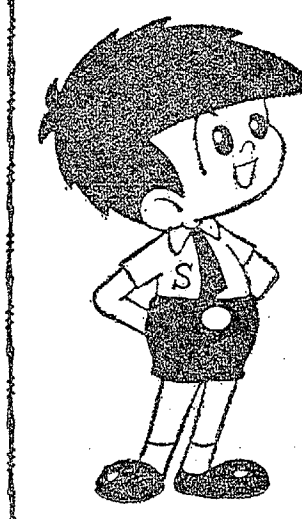

ぼくのうちは
家族全員意見一致
ボーナスは信用金庫へ
預金と決めました

ゆたかな暮らしをきずく
平信用金庫
本　店　いわき市平字二町目　電④4175代
四倉支店　いわき市四倉町　電2311代
湯間支店　いわき市平豊間　電121　207
東部支店　いわき市平字五町目　電④8751

堅い染めと良い文字
名入れ
夕オル
総合名入れ染め専門
馬目染工場
平・五町目　電（〇二四六二）四一二五五八

年末年始用
御贈答品
ふろしき
はんてん
手ぬぐい
前掛け
ジャンパー

酒飲み無免許の上ひき逃げ

神谷国道 道路から転落し逮捕

平窪は三日午後零時五十分ごろ、いわき市平下神谷字釜ノ台二五、無職青木広氏(四)を道交法違反と業務上過失傷害の現行犯で逮捕した。

広氏は同日午後零時半ごろ、同市平下神谷字御代二二五地内の六号国道交差点で酒に酔ったうえ、無免許で普通乗用車を運転、前を自転車で走っていた同市平下神谷字志賀分六四、農業菊木光子さん(三)をはね、右足骨折で三カ月の重傷を負わせていったん停車したが、そのまま立ち去ったあと、五百㍍くらい離れたカーブのところでハンドルをきりそこね、道路わき二・五㍍下の田んぼに転落、一一〇番に通報されてつかまった。車は魚釣りにきた知人から借りたといっている。

幼児とびだしてはねられる

三日午後零時四十五分ごろ、いわき市平字五町目九、神田医院角の市道で、同市小川字相川一七、小川支所職員鈴木文夫さん(三)の長男直志ちゃん(三)は、同市内郷御厩町下能三五、タクシー運転手山野辺進さん(三)運転のタクシーにはねられ、頭に五日間のケガをした。

平窪の調べによると直志ちゃんが駐車中の車の後ろから急に飛び出したのと、山野辺さんの安全運転義務違反。

追突され二人ケガ

三日午前九時ごろ、いわき市好間町北好間字等平一地内の国道で、福島市鰺田町一ノ二九、洋服仕立て業高橋一司さん(三)運転の普通乗用車が、停止していたいわき市三和町合戸字駅三〇、農業共済平支所職員松崎憲美さん(三)の普通乗用車に追突、このため松崎さんはむち打ち症で二週間のケガまた松崎さんの車に同乗していた同所の農業松崎昭夫さん(三)も右肩に一週間のケガ。平窪の調べでは高橋さんの安全運転義務違反。

酒飲み運転で衝突重傷

四日午前零時四十分ごろ、いわき市久之浜町字中浜八〇地内の国道で、同市大久町大久字脇二四、水道業坂本源衛(三)運転の普通トラックが時速七十㌔で平から久之浜に行く途中、駐車中の岩手県一の関市磐井町三の二二、千葉康志さん(三)の大型トラックに衝突、このため坂本は下あご骨折と胸部打撲で一カ月のケガ。平窪の調べでは坂本が酒に酔って前方注視が不能となったため。

南白土に八ツ坂郵便局開局

七日 新築落成式

いわき市平南白土字八ツ坂（飯野農協横）の無集配特定局八ツ坂郵便局の開局、新築落成式は七日午後二時から新装なった同局で行なう。

初代局長は永田利喜氏。貯金、保険、郵便、電話、電報、為替類を取り扱う。

内郷は48万円

歳末助け合い募金

歳末助け合い募金は一日からはじまったが、いわき市内郷社会福祉協議会では目標額四十八万二千円達成に地区住民の協力をもとめている。

赤い羽根募金は目標八十六万円に対して一二三%の百万四千円という好成績をおさめたが、歳末募金は一声平均六十円。募金額は長期入院患者や福祉施設の入居者、生活保護家庭などに贈られる。

雷魚とれる

檜田町で話題

いわき市檜田町でクロテスクな大きな雷魚が十数尾捕獲されマチの話題をさらっている。同市檜田町八反田六号国道筋の嵐正三さん(三)宅の泥沼から生け捕り、池糞に放されあばれ回っている。

【生けどられた雷魚】

嵐さんの話では雷魚は、泥沼に棲息するいわばもぐらに等しいもの。だが池糞に放すと飛びあがるという馬鹿力。カエルでも小魚類となんでもパクつくという代物。泥臭いのであまり喜ばれない。

赤井犬抑留所に電話を架設

いわき市平赤井字浅口のいわき市犬抑留所に二日から電話が架設された。番号は平四局の五二六一番。飼い犬の処分や捕獲された飼い犬の問い合わせなどここでできる。

酒飲み運転で衝突

三日午後七時半ごろ、いわき市小名浜字麦倉十地内の交差点で同市小名浜字小塚ノ内一七、工場勤務綱川広氏(三)と運転のバイクと同市小名浜字荻太郎東、工員少年(一七)の幣四輪車が衝突、このため綱川は頭などに二週間のケガをした。

警察署の調べでは綱川は酒飲み運転で、しかも見通しの悪い交差点で一時停止を怠った。また少年は除行しないで右から進行したため出合いがしらにぶつかったもの。

11月の手形交換は69億円

不渡り百七十五枚

平手形交換所十一月の手形交換高は二万八百九枚、六十九億八千七百四十六万七千円。取り引き停止処分は十二件（六十九万九千円）不渡り百七十五枚（九百七十万二千円）と、十月分とほぼ同じだった。

久之浜公民館で審議委員会

いわき市久之浜町公民館審議委員会は六日午後一時から同公民館日本間で開き、来年の成人式、本年度体育祭の反省などについて協議する。

大久農事組合長会

いわき市大久農事組合長会は、五日午後一時から大久公民館で開き、ことしの稲作の反省と来年の作付けなどについて協議する。

入院し気をもんだ多重議員

記者席

○…議会改選初議会の初日十月十二日いらいタンノウ炎で共立病院に入院していた渡辺多重議員が十二月市会初日にひょっこり姿を見せ「十一月三十日に退院しました。ご心配をかけました」とあいさつ。

○…せっかく激しい選挙戦に当選しながら、半日だけ初市会に顔を出しての入院だけに気が気でなかったらしく、これからは〝48歳の振袖でがんばりますヨ〟と張り切っていた。

長橋～五色町 国道をノンストップに 2月から信号機を系統化

県公安委員会は、平窪管内の長橋町から五色町までの区間の交通事故の防止と交通渋滞をなくし、交通の円滑化を計るため、同区間千八百㍍内にある六カ所の信号機を系統化して来年二月からはノンストップで走れるようになった。

系統化する信号機は長橋町、仲町、平満防署前交差点、十五町目、新川町、正内町、五色町の六カ所にある六基で、各信号機とも一周期五十秒から七十秒待たれ、これまで長橋町から五色町まで国道通行所要時間は夕方のラッシュ時で約七、八分かかった。これを系統化すると、車両が制限時速の四十㌔さえ守れば、ノン・ストップとなり、所要時間も半分の四分に短縮される。

またこの区間は交通事故多発地点が多く、四十二年度に起きた交通事故は追突や右折時の側面衝突など六十九件を記録し、交通事故防止対策が急がれていたところ。

系統化工事は、いわき市平字白銀町、藤浪電機工業所（藤浪時康社長）が請け負い、総工費二百八十五万円で、四日からとりかかり来春一月末までには完成する見込み。

また平、内郷両警察署内の交通事故発地点十一カ所に定周期信号機五基、歩行者専用押しボタン式信号機五基、その他一基の合わせて十六基を設置した。

定周期信号機はとくに会社や商店が多く、サラリーマンや買い物客など歩行者の通行が激しいところに設置されたもので、四倉駅前交差点、平五色町交差点、平三小東側交差点、内郷薬作場入り口の五カ所。また歩行者専用押しボタン式信号機は、登下校の児童や生徒、病人など歩行者の通行が多いところの平四小前交差点、平五小前交差点、内郷共立病院前、平中野商店前、平花灯園前交差点の五カ所、その他一カ所となっており県の検査がすみしだい、点灯することになっている。

信陵会同窓会

福大経済学部信陵会の同窓会は六日午後五時半からいわき市平字堂根町のつるや旅館で開く。会費一人二千円。当日は同経済学部渡辺源次郎教授が出席する。

四倉地区農業改良推進員会議

いわき農業改良普及所では十六日午後一時から、いわき市四倉町商工会館で、四倉地区農業改良推進員会議を開き、これまでの反省と今後の活動について話し合う。

日本化成が起工式

アンモニアプラント 45年末までに完成

日本化成いわき工場の起工式は三日正午から、いわき市小名浜字滝地内の現場、新日本化学前理事立沢海岸に石坂一郎社長、県知事代理の立沢企画開発部長、大和田いわき市長ら九十三人が出席して行なわれたのち、午後一時から磐城市民体育センターで起工祝賀会を開いた。同社は小名浜に大型アンモニアプラントを建設するため、日本水素と東北肥料（秋田市）のアンモニア製造部門工場を閉鎖、統合して設立された会社（本社東京都）で、日産はアンモニア一千㌧、尿素九百㌧の能力があり、四十五年十二月までに完成させる予定。

わが国の肥料界は国際競争力をつけるため、こうした大型アンモニアプラントを建設する動きがあり、日本水素も東北肥料と組んで、新会社の建設に踏み切ったもの。

日本水素は大量生産されたアンモニアを使って、硫安のコストを下げることを願っており、小名浜製錬でも、鋼の精錬のさいに出る亜硫酸ガスを利用、日本化成からアンモニアの供給を受けて、硫安を造る計画を進めている。

計算尺技能検定試験合格者

いわき地区の計算尺技能検定試験は一日、平工で行なわれた。合格者は一級四人、二級二十四人、三級七十三人、四級五十五人、五級三人、六級六人。

▽一級＝海老根憲二 大森茂星 利男 松本満美男 和久伊志 大和田雪吉 河野恵男 今川弘志 村上勤哉 赤塚健 馬上光二 村上勤哉 林広保 大越国安 馬目文久 林紀之 鈴木信光 今野利一 吉田宏 岩村清美 黒沢義信 大塚保彦 矢吹弓夫 横山春樹 藤田宏 佐藤義房 小川直行 渡辺定 坂本淳一郎 西野秀則 坂本満 渡部秀樹 ▽五級＝佐藤郁代 立花英清 小山幸枝 ▽六級＝小泉玲子 猪狩富士男 折笠文彦 松崎宏 鈴木正広 鈴木俊男 太田博 林秋男 ▽四級＝鈴木清 佐藤友重 大森弘文 伊藤米 阿部利男 橋本勝義 熊谷健二 白井裕一 片山新 永山英一 鈴木幸夫 鈴木武 渡辺武男 塩田智明 村上武 阿部直吉 浜屋文和 星利男 松本満美男 和久伊志 町井俊一 大和田雪吉 河野恵男 熊谷法男 大平健二 今川弘志 神白信一 斎藤孝俊 三浦繁明 赤塚健 馬上光二 村上勤哉 林広保 大越国安 馬目文久 林紀之 鈴木信光 今野利一 吉田宏 岩村清美 黒沢義信 大平保彦 矢吹弓夫 横山春樹 藤田宏 佐藤義房 小川直行 渡辺定 坂本淳一郎 西野秀則 坂本満 渡部秀樹 高橋正憲 佐藤郁代 立花英清 小山幸枝 猪狩富士男 折笠文彦 松崎宏 ▽三級＝大坂祐子 部統康男 草野薫 進藤禎次郎 草野薫 橋本正雄 菅野則夫 天野和祐 高木光雄 猪狩弘 駒木根光雄 佐藤孝一 山野辺茂樹 吉田宏 宇南山孝徹 佐藤良和 矢祭覚 芳賀仁一 菅野照夫 大宮健一 松崎保通 野崎利男 堰口修 宇佐美繁広 根本泉 佐原孝雄 江尻昌次 榊田直威 吉田俊夫 今野正好 下遠勉 鈴木和男 鈴木敬二 斎藤実 戸田道雄 原田博明 久野昇 藤本卓一 草野道雄 佐藤修 小林昭夫 小野保夫 渡辺裕 高木孝平 瀬谷清春 吉田諭 木田裕通 黒沢誠治 若松求 佐藤敬正 今野利一 大橋嘉 岩村清美 都司勝義 渡辺弘 相川広美 栃原弘二 山部実 猪狩国春 江尻直繁 小野英二 佐久間義光 松本一良 鈴木靖 水野庄雄

ななはま

◉…平窪では60年史の資料をあつめているが、このほど卒業記念メダルがみつかった。平字大町二二、立花屋根本浩ざんは平商第二回卒業記念」というタイトルのはいった銅メダル（直径3㌢）がみつかった。

◉…『私には兄もいないし、亡父がどこからか手に入れたものと思います』といっているが、卒業記念にメダルとは昔もだいぶシャレていたもの。

【平商のマークのはいった卒業記念メダル】

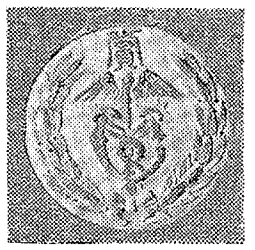

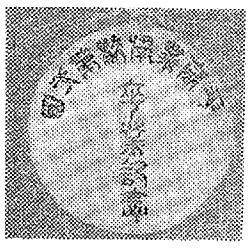

男子専科
平・堂ノ前 TEL4-7661 六光

ご婚礼家具セット 割り引き中
丸大家具センター
平・十五町目平警察署前 電④8906

クリーニング 洗濯・防水
小松崎 平日夜間電④3343

サトー広告社
チラシ・ポスター・カタログ・レターヘッド・名刺・オフセット印刷
いわき市平谷川瀬町九十九 三輪ビル（三輪ビル手前）
電④3790

へそまん

5594 中島安男

開設三周年を迎えて

私、いわき発足の時を同じくして平駅前に自動車関係の総合相談所を開設以来早くも三年目を迎えることができました 今後とも自動車の購入から万一の事故に至るまで私の全精力をかたむけてまいりたいと思っております ここにみなさまがた日ごろの御厚意に対して心から感謝し あわせて末長く御指導くださるようお願い申しあげます

いたましい交通事故を未然に防止するためみんなで交通道徳の向上と安全運転に心がけることはもちろん 道路を歩いたり横断する時は 左右をよく見て車が来ないかどうか 安全であるかどうか を確認してから渡る いわゆる安全歩行を必ず実行いたしましょう その心がけが結局交通事故からあなたの身を守ります そしてこのことをあなたひとりだけでなくあなたのご家族友人のみなさんにも呼びかけてください

自動車をお持ちの方にお願い

万一事故を起こした場合 被害者に対して完全なる保障ができ得るという原則が車両保有者としての義務であり常識ですそんな時のために定評ある安田火災の自動車保険（車両・対人・対物・傷害）に加入されることをおすすめいたします 事故書類の手続きからそれに付随する一切の業務をお引き受けいたしますなお車両をお持ちでない方（いわゆるペーパードライバー）でもあなたの免許証に保険を付けることができます

・安田火災海上保険株式会社代理店
・各種自動車選定売買管理
・交通事故関係書類手続き代行

自動車に関するあらゆる相談
いわき自動車コンサルタント
ヤマノベ みち
山野辺 充 胤
いわき市平字田町四一一（平駅前中央通り）
電（〇二四六二）④五五三七（ルス電話装置）

『好間の近代資料集』を出版

市文化財調査委員 木田一

その人の歩みを知るための簡便な方法として一般に履歴書が用いられ、また病気の原因を探るために病歴を記したカルテが参考とされる。いずれも過去の事象が現在の事象にどのようなつながりを持っているか、またどのようなつながりを持とうとしているかを考察するための資料として、大きなウエートを持つものである。

ところで、統計もまたその企業の診断に欠くことのできない大切な資料であり、その企業の盛衰をにぎる重要なカギでもあるので、重要視されているが、案外とその処置がなされていないのが現状ではなかろうか。私たちは、福島県史のうち、市町村沿革史について『いわき市』を執筆するために主要産業の変遷を知りたく、市役所の協力を得ていろいろと調査したが、満足な調査が出来ず、非常に残念であった。

明治・大正年代の資料は『福島県石城郡勢（誌）』などのものがあり、割り合いと整備されているが、昭和にはいっての資料は非常に少ない。これは戦時中ということもあったろうが、戦後のとくに最近の四十年～四十三年に至っては、ぜんぜんダメだといっても過言ではない。これは、合併という事務上の錯そうからか、市財政の調査統計に重点が置かれたのか、産業統計のほうは皆無であった。

私たちと同じ苦しみを味わった好間支所の大塚一二氏がせめて好間だけでもと、将来のために好間に残された資料をもとに、世帯の職業別、人口の移り変わり、米の作付面積、被災、地価から麦、豆、養蚕、にわとり、牛、馬、豚に至るまで、果樹、野菜に至っては梨、大根、ナス、ネギ、ニンジン、ゴボウ、キュウリの果てまで記されている。書き落としたが、主要産業の一位であった石炭はもちろんのこと記されており、これらのものを明治期から昭和四十年代まで行政マンらしく正確に写していることは敬服に値する。

このような仕事は地味であり、めだたない仕事で割りに合わないが非常に大切な仕事である。この資料集が導火線となり、いわき市全体の産業統計ができることを望みたい。

産業統計は市の体力を知るバロメーターである。せめて、これからでもつづけて調査されることを市に望みたい。この資料集はB5判33ページで、いわき市教育委員会好間出張所刊である。

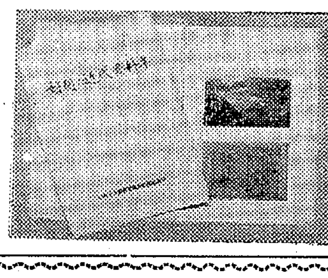

【出版された好間の近代資料集】

若いお巡りさんにも〝父兄会〟

内郷 結婚、下宿問題を懇談

〝若いおまわりさん〟の父兄会が、このほど内郷署で開かれた。この催しは県下ではじめて。結婚問題や下宿問題、私生活問題など熱心に話し合った。

同署の若いおまわりさんは合わせて十一人。うち三人が学校にはいっているため、この日招かれたのは八人の父兄たち。同署会議室で河辺署長、泉川次長のほか各係長らが出席した。

河辺署長が〝こどもたちの職場を良く知ってもらうことと、生活上の悩みごとを父兄のみなさんから聞いて警察官の士気高揚をはかりたい〟とあいさつしたあと、自己紹介、青年警察官の生活指導と事故防止の話を聞いてから懇親会にはいった。

同会では父兄から結婚問題や下宿問題、私生活問題などについていろいろな意見がでて話し合ったが、父兄と連絡を密にして模範警察官づくりにつとめることにした。

同署はさる八月には若い警察官の下宿している主人を招いて懇談会を開くなど若い警察官づくりに拍車をかけている。

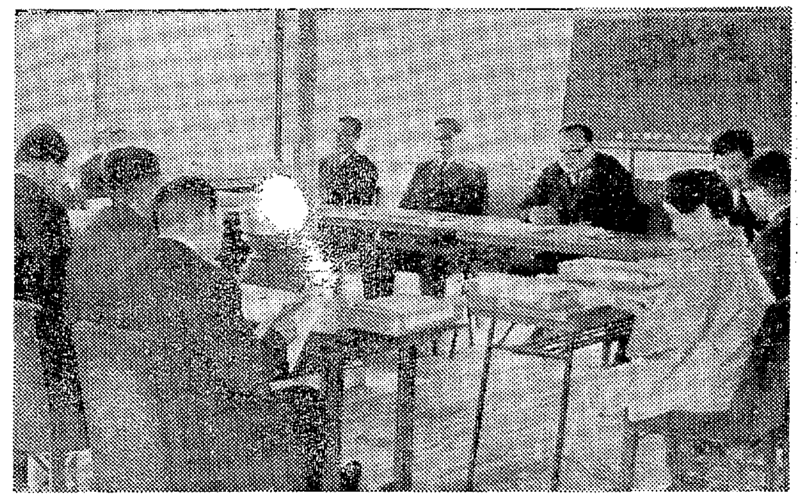

【若い警察官の父兄を招いての懇親会】

石城美術協会展
7日から平市民会館で

第四回石城美術協会展は七日から三日間、平市民会館で行なわれる。当地方の洋画、日本画の作家五十人が参加する。作品は八十点で百号大の大作が多く、東京の一流展で受賞した作品や入選作が多く、本年度の豪華版。

来年度は福島、郡山、若松の各市と同じく、いわき市主催、後援にいわき市教委、文化団体連絡協議会を予定している。

計算尺検定試験合格者 いわき市商工会議所勿来支所主催の第三十一回計算尺技能検定試験は一日勿来工業高校で行なった。受験者は三百二十五人中合格者は次のとおり。

【一級】大北孝雄

【二級】古川和晃 野中次男 伊藤亨 大北孝雄 鴨志田洋 穂積利男 渡辺孝順 小野国雄 塩山正 高橋利雄 小野勝貞 渡辺明男

【三級】松橋清 蛭田健二 金子正男 斎藤二男 青天目浩 古川和晃 五十嵐良 小野勉 野中次男 本間守 渡辺勇 元川昭一 鈴木秀夫 小松太平 山本辰夫 斎藤伸一 大島光 勝又保則 熊田秀正 加藤真夫 五十嵐二美男 木幡茂 八島明夫 森岡武弘 小林重一 五十嵐忍 鈴木文夫 長岡洋 佐藤弘 仲本照男 瀬和信吾 佐藤正光 菅波利典 坂本重信 赤津満 佐藤喜代勝 箱崎修司 小野直文 駒木根裕剛 遠藤啓吾 根本寛司 猪狩光雄 中野正人 佐藤隆信 猪狩信雄

【四級】門脇伸一ほか四四人

【五級】村田さち子ほか四人

青少年担当者、4Hクラブ役員の合同会議 いわき農業改良普及所では七日午前九時から、県いわき事務所会議室で青少年担当者、4Hクラブ役員の合同会議を開き①農村青少年会議開催②十日から三日間、田村郡船引町で行なう県4Hクラブの集いの出席者選考③プロジェクト発表などについて協議する

民報映画案内

※【平】
★ひかり座（六・四五）ギャングスター（八・一五）殺して祈れ（↓9日）
★聚楽館（改装休館↓13日）
★東宝民劇（六・三〇）コント55号世紀の大弱点（八・〇五）日本一の裏切り男（↓10日）
★平日活（七・一〇）女浮世草紙（八・三一）三匹の悪党（↓6日）
★東映三夜（六・五五）恐喝こそわが人生（八・二四）白昼堂々（↓10日）
★名画座（七・二七）新・人生四十八手裏表（八・四二）亀裂（↓10日）

※【内郷】
★綴映劇 黄金の砦 女体の神秘 王者の海賭（↓10日）

※【常磐】
★三函座 北穂高絶唱 兄貴の恋人 男の挑戦（↓11日）
★常磐日劇 嵐を呼ぶプロファイター FBIの敵NO1 突撃隊（↓9日）

※【小名浜】
★国際 尼くずれ 浮世絵残酷物語 眠狂四郎人肌ぐも（↓10日）
★金星座 恐喝こそわが人生 釧路の夜 女めくら花と牙（↓11日）
★銀星座 大強盗団 キッドブラザー作戦 ファイヤークニークの決斗（↓9日）
★磐城座 女子学生性の迷路 女と男の味くらべ 異性体験（↓10日）

※【植田】
★うえだ館 前進！前進！また前進！ めぐりあい 日本一の男の中の男（↓10日）
★中央館 めぐりあい 替床 不見転処女（↓10日）
★菊多館 緋牡丹博徒 兵隊極道 ジェットF104脱出せよ（↓13日）
★植田ロマンス ナポリと女と泥棒たち パレードマン大胆不敵 皆殺し無頼（↓9日）

※【四倉】
★四倉国際 闇白一発 仮出獄 続・決着（↓5日）

100貨店

耳学問の一つ——ある寒い冬の晩、尊敬する大先生を老婆が自宅でもてなそうと夕食の準備をはじめた。米をといで、いろり（囲炉裏）にかけようとして、ついぞハナ水をナベの中にたらしてしまった。ちらりと、その瞬間を見てしまった大先生は、きたない！決してご馳走にはなるまいと決心した。◆ところが、空腹でグーグーと腹が鳴いて困る。ふとみると、いろりのわきにスルメの足が落ちていた。『こりゃちょうどいい』と、すいととりあげて、老婆にさとられぬよう、口の中につめこんで、ひとりモグモグ、やっと空腹を押えることができたところが、その老婆が先から捜しものをしている◆『いったい、なにを捜しているのですか』——大先生は、不審顔でたずねた。『スルメの足を捜しているのです』という。心中、『おや！』と思ったが『そのスルメなにするのですか』と素知らぬ顔でたずねたところ、『実は、痔の薬になるのです』というではないか。では先刻食べたスルメ、それは、そこにあてておいたスルメだったのか？と思うやいなや、はずかしいやら、きたないやらで全身まさに火の吹くような思いに襲われた。◆とたん、空腹感もどこへやら、ほうほうの態でおいとましたのであった。それから何日かたって、信者の老婆は、どうしても、あの日の穴埋めがしたいというので、また自宅にお連れしたのである。このときも、どんなことになるのやら、用心しながら待っていたら甘酒をすすめられた。◆『これは、大変おいしい』といって、何度もおかわりをしたのである。ふと、老婆は『実はこの前、のこされた夕飯がもったいないので、それを甘酒にしました』というではないか。人間さけようとしても避けられない〝運〟のようなものがあるというお話。（龍人）

カバンはフクヤマ 平・2丁目☎④三三一七

カレーの 関楽 平・三田小路☎④三六〇二

質 どなたもお気軽に？ 流れ品格安 ・午後8時まで 熊谷質店 平・五町目 ☎4－2278

盆栽 観葉植物 貸し鉢 造園 平ガーデン 翠世苑 平・鍛冶町 ☎④8032 平・谷川瀬 ☎④4948

・出前敏速 中華料理 香港 平・白銀町 ☎④8867

SCOTCH COGNAC TAIRA Eden ☎④5005

手づくりの味 いわきあられ 平④三九三三 味覚堂

お見合い写真 結婚記念写真 ぜひ当館で… ●出張撮影いたします 岡山写真館 いわき市平南通り ☎(平)④2923

世界のベストセラー！
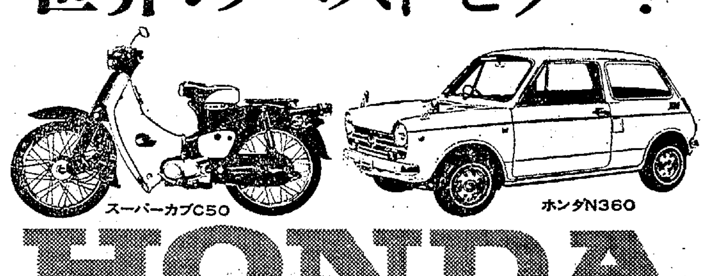

HONDA
★お求め・ご相談はホンダの<専門店、ショップ、販売店>へお気軽にどうぞ…
★四輪のサービスは全国ネットのホンダSFいわき工場が責任をもって実施しております 本田技研工業株式会社

環境閑静・駐車場あり 旅館 大倉 平市民会館うら ☎⑥二七一三

美容と美顔と婚礼着つけ ハリウッド美容室 いわき市平字田町（ひかり座まえ）☎(平)④五二四九

牛豚肉問屋 肉のご相談はどんなご相談でも承ります たいらの 緑屋 本店 いわき市平字一町目 電 ☎③0185代 支店 いわき市平字田町 中央通り☎④2794

この冬は暖かに楽しく
自動点火石油ストーブ ガス瞬間湯沸器
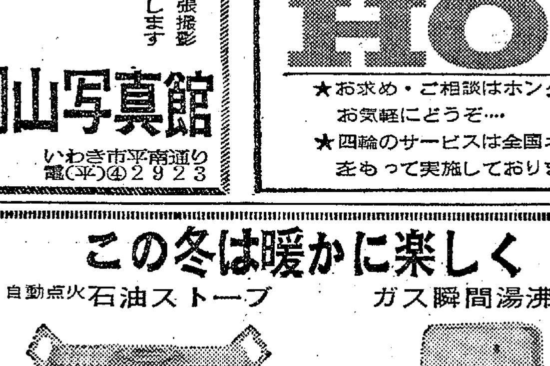
自動点火・ダイヤフラム式 コンパクトな折りたたみ式
関彰商事株式会社 平支店 いわき市平字正内町 ☎③2456代 小名浜店 ☎②3126代 勿来支店 ☎④7032 四倉出張所 ☎2914代

相田整形指圧 相田等士 平三小正門わき ☎④四五二三

募集 ▽大型ローリー運転者 給四万四千円（最低保証）～五万五千円くらい ▽面接日＝十一月三十日から毎日 石油埠頭株式会社内 若林運送株式会社 いわき市小名浜字高山 ☎②五五二五 担当者村井

急募 ■ウエートレス 数名 洋服・和服とも会社支給 委細面談（三階事務所へおいでください） 和風喫茶 すみ 平・新田町（元マイソール） ☎④五二六四

貸し 店舗、バーむき▽14・85平方㍍（4・5坪）▽場所＝平・南町▽水道完備 ▽連絡先＝☎（平）③二三三三

貸し 店舗▽事務所、喫茶店むき▽約35平方㍍（10・5坪）水道完備▽場所＝平・南町▽連絡先＝☎（平）④七五四七

貸し 家（一棟二戸）▽六畳四畳半▽台所（六畳）浴室トイレ▽場所＝平鎌田（短大正門前） ▽連絡先＝☎④四七六八

アパート▽六畳二間、台所、トイレ、ふろつき▽場所＝平・正内町（平三小前） ▽連絡先＝☎（平）④四六五〇

貸し 倉庫、店舗に改造も可▽83平方㍍（25坪）▽場所＝平・大町三常交タクシー通り▽連絡先＝☎（平）④二五八〇

貸し 店舗▽66平方㍍（20坪）▽場所＝平・五町目九、丸一材木店販売部向かい ▽連絡先＝☎（平）④四五九八

求む 店舗拡張につきホステス、バーテン同見習い多数面接午後六↓八時小名浜沖見、和風サロン嵯峨 ☎③四八六六

アパート▽六畳、三畳▽ガス、水道、トイレつき、日当たり環境良▽まりも荘 ▽連絡先＝☎（平）④二三三九

運転手募集▽大型八㌧車要員三名▽委細面談 いわき市平字尼子町 ☎（平）④四八二八 平安運送