夕刊
いわき民報
発行所
いわき市平字田町63
いわき民報社
振替口座（郡山）4028
本社（代）③1666～1668
小名浜支社 ②3560
常磐支局 2380
勿来支局 ②2903

木材の百貨店
株式会社 ㊀丸一材木店
建築内外装用新建材
なんでもそろう

常磐 バイパス大詰めに 年度内解決へ全力注ぐ

地権者との話し合いが再開

昨年九月いらい用地買収問題で難航してきた勿来地区の常磐バイパス建設計画は、ことし秋から了解点に達した東部地区から実地測量にはいり、最後まで反対する四沢地区地権者三十人を残すことになったが、建設省が新たな買収価格を提示したことから、同地区地権者との説明会が再開されてバイパス問題はいよいよ大詰めとなり、年内決定は無理としても、年度内（来年三月末まで）解決の見とおしが明るくなった。一方日増しに悪化する六号国道の交通渋滞に、市民は成り行きを注目している。

建設省が四十五年度完成をめざし用地買収の説明会にはいったのが四十二年九月のこと。第二工区は勿来地区の長さ三十三キロ、幅二十七・五㍍の九十万七千五百平方㍍。だが地元民が予測していた設定ニュースと、建設省が提示したコースとが異ったため「美田や住宅地区を通らず、海岸寄りに変更してもらいたい」と態度が硬化、市、県のあっせんも奏効せず越年、せっかく取り付けた予算は繰の延べになってしまった。

ことしは二年度目とあって建設省でも地元事情をよく研究し、地権者が要求していた専用歩車道の併設、高架橋の建設、排水溝建設などをのんで大きく譲歩したため、その後地権者四百人の大半が軟化して立ち入り測量に応じ、一年間ストップしていたバイパス建設事業は初歩段階ながら一歩前進した。

しかし、四沢地区の一部地権者三十人の態度は変わらず、個人折衝をしようとする関係機関との面会をさけて一向に話し合いは進まず、またもバイパス建設は二度目の流産かと思われたが、建設省では改めて思い切った買収価格を提示、ようやく説明会を開くまでに漕ぎつけた。

しかし年の瀬も差し迫って年内解決は不可能な状態になったので、年明け早々、精力的に折衝を重ね、二度目の流産で常磐バイパス建設計画がご破算になることのないよう年度内には円満解決へ持ち込もうと、建設省はもちろん、市、県ともども関係機関あげて話し合いにのぞむ態勢でのぞんでおり、現段階ではなんとか解決点に持ち込めるのではないかという明るい見とおしをたてている。

入院患者などに配分

四倉 歳末募金は48万円

いわき市四倉町の歳末助け合いは、社会福祉協議会、民生委員協議会、市四倉支所の共催で去る一日からはじめられ、二十日に締め切ったが、募金総額は四十八万五千六百五十七円だった。前年度の四十九万六千円より一万一千円の減だが、これはサンマ漁など不振だったためとみられている。

募金内訳は個人四千二十一世帯から二十三万八千百五十七円（米四百十三世帯から二百九十四・五㍍代三万九千七百五十七円を含む）会社、工場などの大口応募は百二十三件で二十四万七千五百円だった。主催側では二十四日午前十時四倉支所で配分委員会を開き配分方法を決めるが、例年どおり、町の人で長らく病気入院中の患者百七十四人、福島整肢療護園など十一カ所の療護施設に入園している人、町内の生活に苦しい家庭二百八世帯（家族五百十八人）に配分することになろう。配分は二十五日に行なう予定。三千円以上の応募者つぎのとおり。

▽一万円、菅波茂、四倉底引網漁協組合▽八千円、住友セメント四倉工場▽六千円、佐藤修士▽五千円、洛倉工業所、鈴木吉之助、日鉄八茎鉱業所、佐藤キン、北洋丸漁業株式会社、吉田新平、北見嘉一▽三千円、マルシチ工業、四倉製品組合、鈴木林産工業株式会社、小松商会、鈴木金属工業、鈴木常松、佐藤慶之助、長谷川芳太郎、四倉漁業協同組合

ごちそうで給食記念日祝う

23日 調理婦にプレゼント

昭和二十二年、いわき市小、中学校に初めて学校給食が実施されていらいすでに二十一年になった。二十三日はその給食記念日とあって、いわき市内の小学校ではいつもより豪華な献立に子どもたちは大喜びだった。

平二小ではかしパン、鳥のから揚げ、牛乳、チーズ、ミカンというもは五十円程度だが、この日は大奮発の百二十円程度。

一方、平一小では以前から生徒の希望を取り、その結果をもとにして食パンに牛乳、親子汁、ミカンなど子供の喜ぶものばかり。このあと一小では、給食のおばさんに作文を朗読、続いて子供会長が「おばさんたちのおかげで身体が丈夫になりました。これからもおいしいものを作って下さい」と感謝のことばを述べ、最後に四人の給食のおばさんにアルバムをプレゼントし、おばさんを感激させた。

才言

内郷地区農業委員会で総会

いわき市内郷地区農業委員会は二十五日午後一時から内郷支所で総会を開く。

▼バイパス大詰めに。交通激化の解消へベストつくせ。

▼けさ最低気温、でも旧では十一月五日、この地方の本格的な寒さは春先。

▼高久海岸にクジラ、イワシを追ったためか、シャチに追われたものか、クジラの目は小さいからなア。

天気予報

玉半提供 ㊀五〇三一

（小名浜測候所発表）

【今夜】北よりの風、だいたい晴れだが山ぞいは始め雲が多い。

【あす】西、日中南よりの風、晴れ。

【海上】今夜、あすとも多少波がある。

あすの暦
12月25日（水）
旧暦 11月6日
六曜 仏滅
日出 6・47
日入 16・25
月出 10・53
月入 22・37
満潮 8・45 19・04
干潮 1・41 13・52

ことしの重大ニュース ☆シンナーの補導増える☆

小中生に流行の恐れ

〝禁じられた遊び〟に50人

大都会に流行したシンナー遊びやボンド遊びは、次第に地方にまで押し寄せ、九月初めころからいわき市内の青少年の間に流行してきた。この〝禁じられた遊び〟の恐ろしい流行を重視した県警本部は九月五日、平署会議室に浜通り九署の防犯課長、係長、主任ら三十人を集めて防犯担当者会議を開き、危険なシンナー遊びについて協議した。シンナー遊びの対策としては各署ごとに関係団体にシンナー遊びの実態やその害毒などを広報、地域での防止対策をはかるほか、販売などの関係業界に、青少年にむやみに販売しないよう自粛を要請、またシンナー遊びの青少年を発見したら近くの警察署防犯課や防犯係に連絡してくれるよう呼びかけた。

このころから〝禁じられた遊び〟が流行しだし、東京からきたばかりという無職少年二人が平地区のアパートでボンドのにおいをかいでフラフラになっているところを平署員に補導された。これまでに補導されたおもなものをあげると、常磐地内での無職少年五人（うち女子二人）平地内デパート四階便所での無職少年二人、永崎地内の海岸で高校生ら七人、四倉町地内の山林で高校生ら五人、小名浜地内の神社境内で高校生四人、常磐地内の建設事務所で無職少年二人などいわき五署に補導されたものはざっと五十人にのぼっている。

なかには新聞やテレビでこの遊びをおぼえ、好奇心から数回続けていたものや、デパート四階の便所で用たしにきた女性（三）にいたずらしようと襲いかかり、さわがれて未遂に終わるなどのものもあり、関係者をあ然とさせている。いままで補導された少年の年齢では、もっとも多いのが十七、八歳だが、この危険な遊びは中、小学生にも及ぶのではないかと関係者をヤキモキさせている。

市内の小、中、高校では学校長の証明書のないものにはシンナーやボンドを売らないように十と業者に協力をもとめているが、プラモデル工作や日曜大工などの有機溶剤、接着剤として入手が簡単なため、この遊びがいっこうに減らないのが現状。これらは使用目的を誤ると非常に危険で死につながり、根絶には販売業者、学校、少年補導協力員、職場補導員のほか地域社会の協力と、警察の街頭活動によって早期に発見し、補導することによって可能といわれており〝うちの子に限って…〟という他人ごとのような先入観を捨て、わが子の行動を見守るべきではなかろうか。

【問題のシンナーとボンド＝平署防犯課】

交通止め

いわき市平の大工町踏み切りから愛谷辻筋間は市道舗装のため二十五日から三十日まで車両の交通を止める。

HANDBAGS ヨシダカバン
たいら・さんさ
電 ㊁4400

カリブダイヤ
宝石分割払いのお知らせ
ネモトでは宝石がお求めやすいように宝石の分割払いの方法をおすすめします。
日本チクタクチェーン
ネモト
いわき市平・二町目 TEL・㊁2807
サービスセンター TEL・㊁7567

ことしもお引き立てをいただき厚くお礼申しあげます
センスあるお正月の「小もの」と初春の「きもの」
各種取りそろえ…　年内無休
創業明治30年
呉服の
かみや
いわき市平・二町目　電㊁2011代

初めて求人数を割る

新規求職者も奪い合い

平職安がまとめたことし一月から十一月までに取り扱った一般の新規求人、求職状況によると、新規求職者数は九千三百六十七人で、求人数一万四百八十七人を八百二十人も下回っている。新規求職者が求人数を下回ったのは開所いらいの記録だという。中卒者の絶対数不足がもたらした労働力不足は、年々深刻さをましているが、新規求職者数も前年同期までの累計に比べて千一人も少なくなっており、求人は逆に八百三十九人もふえ、一般の場合でも求人難が目立って来ている。

同職安管内の一般の新規求職者をみると、四十一年は九千四百九十七人（男五千百七十五人、女四千三百二十二人）昨年はやや上って一万九百三十三人（男六千五十九人、女四千八百七十四人）となったが、これに対する新規求人数は、四十一年は七千八百四十一人（男四千四百三人、女三千四百三十八人）昨年はさらに二千人もふえて九千八百六十六人（男五千六百一人、女四千二百六十五人）となり、いずれも求職者が求人数を上回っている。ところがことしは逆転して、十一月末現在の調査では、求職者が求人数を八百二十人も下回る九千三百六十七人となり、しかも求職者は昨年同期より千人も少なくなり、求人数は逆に八百三十九人も増加した。これは同所では初めてのことであり、新産都市建設に伴う工場の誘致をはじめ、既存工場の拡張などから、労働力の不足が目立ち、今後こうした傾向が強まるものとみられている。失業保険の被保険者数もこの一年間に二千四百四十九人ふえ、四万七千三百三十人となったのをみても、同所管内の就労者がいかに増加しているかが伺える。

新規求職者のうち中高齢者（三十五歳以上）は二千二百六十七人いるが、これは前年同期に比べて六百八十六人も少なく、また失保受給者の三千九十八人も六百十五人も減っている。一方就職者は新規求職者の約五割、四千四百八十二人となり、前年同期より四十四人ふえたが、このうち中高齢者は千五十四人にも達し、これまた二百十九人の増加ぶり。

このほか失保資格取得者は逆に五百六十二人減って一万二千十二人、同裏失は実に千八百十九人も減って九千八百三十五人となったことは、"いつでも就職できるから"と転々と職場を変える若い人たちが少なくなり、定着率が高まって来たためと同所ではみている。

正月前に追い込み

酒のビン詰めフル操業

いわき市内の各酒造場では正月酒の出荷期を迎え、毎日、目の回るような忙しさ。各酒造場とも新鋭ビン詰め機でフル運転を続け、市内はもちろん県外にまで毎日トラックで運搬している。

ここ内郷のM酒造では一時間に千本（一・八㍑）詰めることのできる新鋭機でフル運転、箱詰め、出荷と大忙しだ。正月用酒は餐

【フル運転で大忙しの正月酒の箱詰め】

三どなら〝めでたやな三番そう〟など

梅ケ香保育園で遊戯会

昭和二十七年七月に創立され、ていらい十五年目を迎えた梅ケ香保育園では二十日午前九時半から十五周年記念の遊戯会を開いた。約百人の父兄が見守る中で百三十六人の児童たちが、遊戯を始め舞踊劇、器楽演奏など計三十二種目に一生懸命の大熱演をくり広げ、父兄から盛んな拍手をあびていた。

この日はとくにめでたい日とあって松竹組の三人が古式豊かな衣

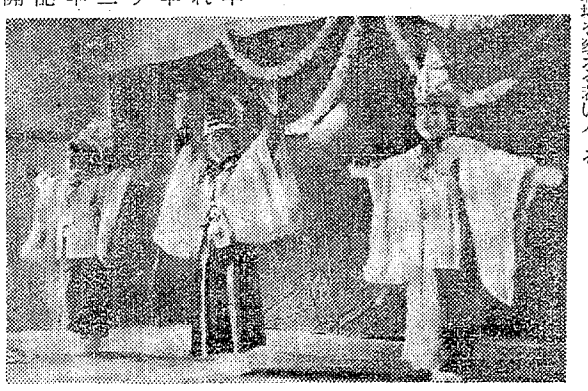

【梅ケ香保育園の遊戯会】

装をこらし、めでたい時にだけ踊るといわれる「めでたやな三番そう」という珍しい踊りを披露、父兄をびっくりさせる場面もあった。

最後に栗田弘一園長がサンタクロースになって、児童一人一人に特別のプレゼントをし、児童たちからやんやのかっさいをあびて幕を閉じた。

山田、川部で移動図書館　いわき市教育委員会の移動図書館は二十五日午前十時から勿来地区の山田、川部公民館を巡回して行なう。

あす磐城で心配ごとの相談　いわき市磐城地区の心配ごと相談は二十五日午前九時から産業高校で受け付ける。

四倉公民館生け花教室　いわき市四倉公民館は二十五日午前九時から生け花教室を開く。

市況

魚類

（二十三日午後一二十四日正午）小名浜港は二十四日朝サバ、二十三日夜セグロイワシが豊漁。

【小名浜港】巻網船五カ統　底引船十七隻　小型船十二隻　小舟二十隻

▼サバ　十六万五千㌔　五八一二〇・五▼セグロイワシ　五万二千㌔　七五一六〇▼水タコ　三千㌔　一一〇一四〇▼ヤリイカ　二千㌔　三〇〇一六〇▼マタコ　五百㌔　三五〇一八〇▼ドンコ　五百㌔　一六〇一五〇▼ヤナギ　四百㌔　一四〇〇一八〇〇▼イシモチ　三百㌔　二四〇一一〇〇▼ノドクロ　三百㌔　四〇〇一二〇〇▼ナメタ　百㌔　一〇〇〇一六〇〇▼ホウボウ　百㌔　三六〇一一五〇▼アイナメ　百㌔　三〇〇一二〇〇▼ハモ　千㌔　三六五一二〇〇▼ソゲカレイ　三百㌔　三六〇一一五〇▼イシダカレイ　二百㌔　一四五一一〇〇▼サルエビ　二百㌔　三九〇一一五〇▼サクラエビ　二百㌔　五〇▼スズキ　百㌔　二〇〇一一五〇▼サヨリ　五百㌔　一一〇〇一五〇〇

【江名港】底引船七隻　延縄船一隻　水揚げ中

【中之作港】水揚げなし

野菜

▼ホウレン草　一二一七（束）▼菜類　五一二（〃）▼白菜　八一三（㌔）▼ニンジン　三五一一五（〃）▼ゴボウ　一〇〇一二五（〃）▼大根　二〇一五（〃）▼ネギ　二五一二〇（束）▼タマネギ　三五一一五（㌔）▼キュウリ　二〇〇（〃）▼タマナ　二五一一〇（〃）▼サツマイモ　四〇一一五（〃）▼ナガイモ　一〇〇一三五（〃）▼バレイショ　三〇一一五（〃）▼サトイモ　七〇一三〇（〃）▼ニラ　三〇一二八（束）▼ミツ葉　三〇（〃）▼ピーマン　五〇（㌔）▼モヤシ　三〇（〃）▼シイタケ五五〇一五〇〇（〃）▼春菊　五一三（束）▼玉子　一五一一（コ）

果物

▼リンゴ　四五一二五（㌔）▼ミカン　八五一五〇（〃）（丸亜青果市場調べ）

※メンズウオッチで楽しいデート！
MON 15
SEIKO カレンダー時計　平・ヤマザキ

フカバンは　平・2㊐㊏三三七

カネボウ春系　スキー毛糸
カネボウ新色春色入荷しました
親しい方に　年末の贈り物に、
クッション・セット
文化ししゅうセットなどはいかがでしょう
アツナー
／本店 平・銀座通り電④4216／支店 植田駅前通り電②3313

耳の不自由な方に
リオネット
（福祉事務所指定品）
トランジスタ補聴器
いわき市平駅前　電④2496・6732　富永電気商会

第2の山下清……と中央で話題を呼ぶ
〈吉田光延作品集〉発刊
●原色図版7枚　単色図版102枚　各解説付き・カバー付き上製本　定価¥1,000
●特殊学級児の吉田光延君がたゆまざる指導者の特殊教育と愛の激励で短期間！に驚くべき〈非凡な特異才能！〉にまで発展する記録を集成した万人感動の画集
■協力発売店　平＝ヤマニ書房・駸文堂・マルトモ書店・新研社　小名浜＝小泉書店

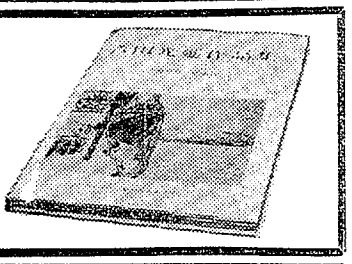

冷え込みが激しくなりましたカゼを引かないよう注意しましょう
カゼにかかったかなと思ったらすぐ
コンタック600
新持続性カプセル六〇〇コの小さな粒が時限粒です
資生堂チェーンストア
くすり　理容器具　美容材料　マルヨシ
平・旧公会堂通り電④6771

越　フジコシ
グレース王妃かいわきのひとか
冬ならスーツ、といわれてきたのにこの冬はワンピースが非常に出ます。ベストドレッサー（着こなしのうまい人）がふえたのですね
婦人ビロードワンピース　一五〇〇円～四八〇〇円
〃ベルベット〃　七八〇〇円
〃コートドレス　四五〇〇円
〃若向きヘリンボンロングスーツ　七八〇〇円
〃リバーシブルコート　六八〇〇円
平店新館二階

故妻佐藤スイの葬儀の際はご多忙中のところ遠路わざわざご会葬くだされご丁重なご香料を賜わりご芳情誠にありがとうございました
さっそくお伺いしてお礼を申しあげるのが本意ですが略儀ながら紙上でお礼を申しあげます
昭和四十三年十二月二十四日
いわき市平字材木町二〇ノ二（ハリマッサージ療院）
喪主 佐藤住三郎
親類代表 斎藤清

父菅野亀太郎は病気療養中のところ十二月二十三日午前四時死去いたしました　ここに生前のご厚誼を深謝しつつしんでお知らせ申しあげます
追って葬儀は十二月二十五日午後一時自宅を出棺いたします
昭和四十三年十二月二十四日
いわき市平字古銀冠前二九（菅野新蔵所）
喪主 菅野宜言
ほか親類一同

父山崎甚太は十二月二十三日午後五時五分心臓まひで死去いたしました　ここに生前のご厚誼を深謝しつつしんでお知らせ申しあげます
追って葬儀は十二月二十五日午後一時自宅を出棺いたします
昭和四十三年十二月二十四日
いわき市平字菱川町七の五
喪主 山崎裕康
ほか親類 山崎一忠　同康

'69元日　〈初日の出号〉運行！
薄磯海岸ゆき　予定台数　2台
ハワイアンセンター発……5：10
内郷駅前……5：30
平駅前……5：50
薄磯海岸着……6：25
波立海岸ゆき　予定台数　5台
ハワイアンセンター発……5：20
内郷駅前……5：40
平駅前……6：00
波立薬師前……6：30

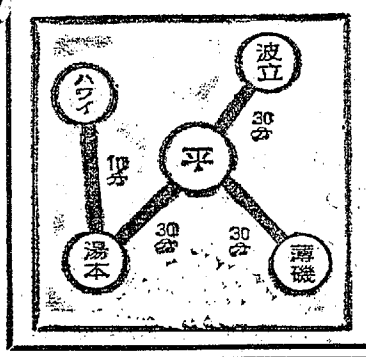

暖房車でおともします
当日でもご乗車できますが　車両の都合がございますので　できるだけお早めにお申し込みください
お護摩のお取りつぎもいたします
波立薬師　沼ノ内弁財天のお護摩をお取りつぎします
●予約のしめきりは12月27日

お申し込み・お問い合わせは
●本社営業課　電（平）㊐1151
●平駅前案内所　電（平）㊐2982
●湯本営業所　電（常磐）3178
●四倉営業所　電（四倉）2611
常磐交通

ヨーロッパ農業見て歩る記 ④

農業改良普及所長　沢田丑五郎

普及員、五百戸を担当

オランダ　総合センターが成功

普及事務所は地方と民間の二本建てとなっており、技術面は地方普及事務所の担当。専門技術員は農務省に属し、大学の研究所を兼務しており、普及員一人につき、約五百戸の農家を担当している。

園芸、農業技術センターはワゲニンゲン大学の付属機関で、専門的な講義のほかに技術研究を行なう。研究テーマの一部を見ると①農業機械の研究、とくにトラクターの振動に関する研究②耕地試験機の応用による土地改良、破砕状況などの研究③野外搾乳機の改良研究（ヨーロッパでは放牧場に移動式搾乳機を持ち込んで、搾乳する場合が多い）などが上げられている。また同センター内には各国の農業機械、例えばトラクターや選果機、温室資材、畜産資材その他大小の機械が展示され、比較研究が出来るようになっており、専門職員は来場者のカードの整理や説明に当たっている。この展示場には製造メーカーが使用期間を決め、使用料を支払って展示しており、日本のメーカーからも出品されていた。

オランダでは第二次大戦後、農業の各部門の関連的な組織と農業に対応するため、同規模のものを全国に三十カ所、やや小規模のもの四十カ所に設置したが、部門を分けないで総合センターとしたことは大成功だったようだ。

五月八日干拓農業事情調査のためトロンテンに行き、現地を視察した。第一次干拓は一九二三年から一九三〇年にかけて二万二千㌶を完成、仕切り堤防が建設された。第二次は一九四二年から十六年を費やして四万八千㌶を造成、周囲には地下水を排除するため運河を残してある。第三次は一九五〇年から七年がかりで五万四千㌶を完成しており、すべて国庫で造成している。このほか十万四千㌶を干拓する計画である。いかに規模が大きいかがうかがえよう。

干拓で一番注目されることは、塩類中和方法である。地下一尺に土管を入れ、流水による塩分の除去を図っているもので、干拓地を耕地とするのには、まずアシを植えたのち開拓し、ナタネと麦を裁培四年目から牧草（アルファルファ）を播種する。このようにして塩類中和に五カ年かかるが、この事業はすべて政府が行なっている。

入植者の七〇％は都市計画や国土計画による離農者で、政府と賃借契約を結んで入職する者と、個人購入による入植の二つの方法がある。賃借契約は十二カ年の契約で一区画（三十㌶）を借りるのだが、政府が規格の住宅と畜産を建てとなっており、技術面は地方普及事務所の担当。専門技術員は農務省に属し、大学の研究所を兼務しており、普及員一人につき、約五百戸の農家を担当している。

園芸、農業技術センターはワゲニンゲン大学の付属機関で、専門的な講義のほかに技術研究を行なう。研究テーマの一部を見ると①農業機械の研究、とくにトラクターの振動に関する研究②耕地試験機の応用による土地改良、破砕状況などの研究③野外搾乳機の改良研究（ヨーロッパでは放牧場に移動式搾乳機を持ち込んで、搾乳する場合が多い）などが上げられている。また同センター内には各国の農業機械、例えばトラクターや選果機、温室資材、畜産資材その他大小の機械が展示され、比較研究が出来るようになっており、専門職員は来場者のカードの整理や説明に当たっている。この展示場には製造メーカーが使用期間を決め、使用料を支払って展示しており、日本のメーカーからも出品されていた。

オランダでは第二次大戦後、農業の各部門の関連的な組織と農業に対応するため、同規模のものを全国に三十カ所、やや小規模のもの四十カ所に設置したが、部門を分けないで総合センターとしたことは大成功だったようだ。

五月八日干拓農業事情調査のためトロンテンに行き、現地を視察した。第一次干拓は一九二三年から一九三〇年にかけて二万二千㌶を完成、仕切り堤防が建設された。第二次は一九四二年から十六年を費やして四万八千㌶を造成、周囲には地下水を排除するため運河を残してある。第三次は一九五〇年から七年がかりで五万四千㌶を完成しており、すべて国庫で造成している。このほか十万四千㌶を干拓する計画である。いかに規模が大きいかがうかがえよう。

干拓で一番注目されることは、塩類中和方法である。地下一尺に土管を入れ、流水による塩分の除去を図っているもので、干拓地を耕地とするのには、まずアシを植えたのち開拓し、ナタネと麦を裁培四年目から牧草（アルファルファ）を播種する。このようにして塩類中和に五カ年かかるが、この事業はすべて政府が行なっている。

入植者の七〇％は都市計画や国土計画による離農者で、政府と賃借契約を結んで入職する者と、個人購入による入植の二つの方法がある。賃借契約は十二カ年の契約で一区画（三十㌶）を借りるのだ

【干拓地の果樹園＝リンゴ畑】

が、政府が規格の住宅と畜産を建てとなっており、技術面は地方普及事務所の担当。専門技術員は農務省に属し、大学の研究所を兼務しており、普及員一人につき、約五百戸の農家を担当している。

園芸、農業技術センターはワゲニンゲン大学の付属機関で、専門的な講義のほかに技術研究を行なう。研究テーマの一部を見ると①農業機械の研究、とくにトラクターの振動に関する研究②耕地試験機の応用による土地改良、破砕状況などの研究③野外搾乳機の改良研究（ヨーロッパでは放牧場に移動式搾乳機を持ち込んで、搾乳する場合が多い）などが上げられている。また同センター内には各国の農業機械、例えばトラクターや選果機、温室資材、畜産資材その他大小の機械が展示され、比較研究が出来るようになっており、専門職員は来場者のカードの整理や説明に当たっている。この展示場には製造メーカーが使用期間を決め、使用料を支払って展示しており、日本のメーカーからも出品されていた。

オランダでは第二次大戦後、農業の各部門の関連的な組織と農業

46年春移転の見通し

平工　また自衛隊が整地

いわき市平下荒川字中剃地内の平工移転先用地は一部校舎の建築も始まり予定以上の進みぐあいだが、いわき市教育委員会にはいった二十三日の連絡では、自衛隊福島駐とん部隊第一〇五施設大隊が一月十六日か三月ごろまでさらに整地事業を行なうことに決まった。

平工用地は標高四十㍍の高台と沢で形成する丘陵地帯の十二万八千八百平方㍍（傾斜を含む）で、この十三万立方㍍の土砂を削って整地するわけだが、すでに昨年十二月から今春にかけての自衛隊作業と、引き続く市単独事業で整地が予想以上に進み、こんどの自衛隊作業で三万五千立方㍍を整地すると、校舎建設用地の三万三千平方㍍が四十三年度内に完成、校舎は四十五年度中に建設することが可能になるわけで、とすれば平工生の移転は四十六年春には実施可能ということになる。

一方整地事業は四十四年度から校庭用地の三万三千平方㍍にかかるわけで、当初整地を予想、ハッパ作業を準備していた整地作業は、岩盤に妨害されなかったこと、能率的な自衛隊作業のお陰で計画以上の工事量を消化してきている。

中学生はバイクに乗らない

平三中で冬休み懇談会

平三中の冬休み生活懇談会は二十一日午後一時から父兄三百人が参加して行なわれ、冬休みの正しい過ごし方、高校進学に対する態度などについて協議した。

この中で学校側は、進学に対しては一年次から計画的な学習が必要であると呼びかけ、段階的に基礎学習をしっかりやらせて生徒の自発性を高めること強調。

また、中学生の交通問題を取り上げ、中学生の段階ではバイク乗りは無理であることなどが出された。

その他の要望事項として、スポーツを通じての体力の増強、非行化防止の観点から社会的環境に対する抵抗心の醸成などを呼びかけた。

郵便受け箱の設置要望

常磐郵便局で年賀配達に

常磐郵便局（伊豆米治局長）は元日の年賀状の配達の円滑を期すため、「郵便受け箱」を設置するよう大口利用者や商店街に依頼状をだし協力を求めている。依頼の趣旨によると、

「元日は商店街や各家庭は普段と違って午前八時ごろはまだ大戸やシャッター、玄関などは閉ざされているところが多く、百枚から五百枚の年賀状を戸などの隙間から差し入れると風で飛んだり、汚れたり、また配達にも長時間を要し、このために、一部の地域は年賀状が午前中に配達できないところもあると」というものである。

西工らん

マルエでコート地特別提供＝平字三町目マルエでは三十一日まで歳末大売り出し。

明治百年　いわきの人脈（257）

文　荒川禎三

織内孝平は常磐市下湯長谷。老人センター白百合荘に向かって右側の小路を、山の手に向かって進むこと二、三分。南向きの農家が三戸ある。その中央の門構えの家の、奥まった隠居家がそうだ。立派な築山がある。つんとしんのたった「びゃくしん」がある。苔むしたつつじの古木、枯山水の樹木の配置がおもしろい、少しも巧まず、深山の姿を見せている。

彼は幕末五年間をこの家から通学した。中学を出ると、間もなく徴兵検査で、甲種合格。近衛歩兵第一連隊に入隊した。一年志願の少尉である。除隊になると、家業の百姓にどろんこになって働いた。百姓はもうかる将来業を見れる。そんなうわついた気持ちではない。純粋な富国強兵の国策にそって、農家に生まれた者が百姓する。それが中学まで学んだ、最高の知恵であった。働く気ならいくらでも炭鉱仕事があった。それをノラクロ仕事はごめんと、早期から苗敷をかって田んぼに入れて馬耕した。骨を休めるときがなかった。農家六十年の過去を省みて、彼はしみじみと語った。

『そうです。百姓とても儲けたい。先へ出たい。ナシがどうだろう。湿地ならばぶどうがむいてはしないか、南面した山手ならみかんがいいだろうとアレコレ思案して実験して見た。みんな駄目。いよいよ農にふみきり、付近の農家にすすめた。この地方の草は予想外に硬く、家畜には向かんのです。

米作りただ一つです。寒のうちから田うないして、ヒル（根茎）をとり、唯一の肥料刈敷をすきこんで水田にした。裏どりの足が馬の歩調に合わず、馬は同じところをくるくるまわって往生した。刈敷のため足をきずだらけにして、やっと田植え、一番草、二番草、三番草となると、十周のカンカン照りで、泥田ながらムンムンして汗が止め度なく流れる。稲の草丈が、ちょうど目をさす。それを泥手でこする。目が真っ赤になる。田の草がおわると畑の麦やきだ。昔は刈り取った麦を、その場で穂ごきを焼いたものです。こうして一年中が労働です。金刀比羅さんの祭りで一息ついたものです。とてもいまの百姓には想像できないほど苦労の連続でした。それでいて減税もないほど税金にむしられた』

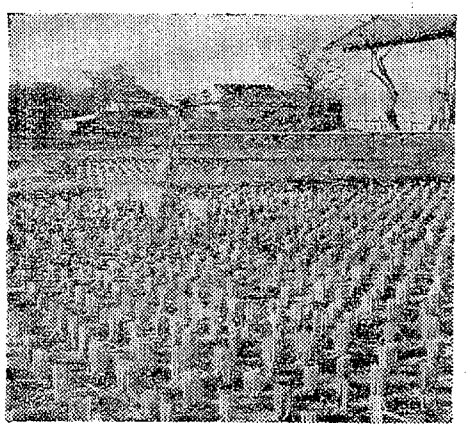

湯長谷田んぼの取り入れ風景

ご婚礼家具セット
割り引き中
丸大家具センター
平・十五町目平警察署前　電④8906

生花　慶弔花
花森
平・大町31
矢吹電機あと
電4−8017

金融と質
勿来商事
いわき市平字菱川町
電(02462)④−5498

洋服・洋品の　金融処分の店
福島県教職員組合
いわき支部指定店
タカハシ
平・電④8628

冬休みモーニングショー150円均一
毎朝9時から12時まで【午後は一般映画】
25日▷31日午前中だけ
同時上映
高佐吉　藤田輝　英友雄　男美雄
ゴケミドロ
謎のゴケミドロがのり移った吸血人間！恐怖！怪奇！次の血の犠牲者は誰だ？
カラー作品
吸血鬼
カラー作品
本格的SF超大作
昆虫大戦争
異常発生を続ける猛毒昆虫群の大襲撃！
現代の科学も及ばぬ恐怖の謎！
市村俊幸　ロー・ランド　チャコ　ホー・ヤン　キャ・ライ　瞳園子　園美　新藤恵　川津祐介　井上梨介
一般興行
正午から上映
29日まで
絶賛上映中！
人生劇場　カラー作品
飛車角と吉良常
高倉健　大川橋蔵　原作・尾崎士郎　監督・内田吐夢
御木本伸介/高山宏三郎/藤山陽子/松方弘樹/左幸子/辰巳柳太郎/高倉健
〈新東宝〉
夜の歌謡シリーズ　命かれても
カラー作品
監督・恩地日出夫　主題歌・ビクター
柳雪辰夫/水森進一(特出)/城野ゆき/伊丹千三/伴淳三郎
暖房完備　東映三夜　館内設備を改装しました
ぜひ一度おいでください

文化

『北白川宮の生涯』を読んで（上）

◇……鈴木　光四郎

文芸春秋九月特別号に、作家の有馬頼義氏が「北白川宮の生涯」を書いている。八十余ページにわたる大作である。有馬氏は宮の子孫であるが、十年にわたる情熱と努力によって、この作品をまとめたと述べている。北白川宮は輪王寺宮の別名であるが、百年前、わがいわき地方に来訪されている。有馬氏は宮の生涯の埋もれた部分を、まとめておきたい義務のようなものを感じていると記している。明治百年に当たる意義ある年も終わらんとしていると き、有馬氏の作品を通じて、正史のかげにかくれた真実の歴史をさぐることも、意義深いことであると思うのである。

＜輪王寺宮（後に北白川宮）＞

宮は弘化四年（一八五一）京都御車通り今出川下るの御館で伏見宮邦家親王の第九子として生まれた。二歳のとき仁孝帝の養子となり、幼少のときから智学、読書、仏典を学び、安政五年（一八五八）勅により輪王寺宮の御附弟となられ、親王宣下があって名を能久とたまわった。慶応三年（一八六七）慈性親王の職を承け継ぎ、天台宗一宗を管領し、比叡山、東叡山、日光山三山の座主を兼摂された。時に二十一歳であった。

＜大政奉還と鳥羽・伏見の戦＞

慶応四年（一八六八）正月、徳川慶喜は大政を奉還し二条城にいたが、朝廷からの封土奉還の急なるに驚き、大阪城に拠り、薩長の異志を疑い討薩の軍を進めたが、鳥羽・伏見において官軍と戦って敗れ、軍艦開陽丸に乗り込み品川港を経て江戸城にはいった。

江戸入城を阻止する喫緊をすることに決し東叡山を出発した。江戸の市民は涙のうちに宮の上洛の姿を拝していた。三月六日、宮は常応院守慶を駿府城に遣わして大総督宮に引見をたまい、慶喜の罪をゆるされんことを願った。宮は慶喜一人のためではなく、江戸の士民の苦境を救わんことを訴えている。宮は直接、大総督宮に会見して再度にわたり訴えたが聴かれず、参内して宿願を得んとつとめたが成らなかった。この間、慶喜局においては、慶喜は水戸の弘道館にはいり、江戸城の大奥にあった清寛院宮は一橋家に移り江戸城は官軍に明け渡された。この立て役者は、宮と岩倉であったのである。

＜宮の東北潜行＞

慶応四年五月宮は彰義隊の盟主と仰がれたが、官軍は仏教界に特殊な格式をもつ輪王寺宮の存在をおそれ、彰義隊から宮を奪還せんとした。身に危険が迫った宮は、五月十七日、東光院を出て市が谷の自証院に移り、二十一日紀州藩の別邸にはいった。宮が東北地方に逃避されることを計画したのは榎本武揚であったが、宮は東北地方を潜行せざるを得なかった自然のなりゆきであった。のちの奥羽越同盟の盟主たらんがためではなかった。これが真実である。

＜輪王寺宮平潟上陸＞

宮は自証院亮栄のことばを用いて、小笠原長行の侍医であった西川玄沖の門人に変装して紺衣角帯木刀をつけ、雪駄姿で玄沖に随って羽田沖に停泊していた幕府軍艦長鯨丸に搭乗して品川湾を出港した。浄門院那山、常応院守慶、鈴木安芸守などこれに従った。

明治元年五月三十五日、品川港を出港した宮の一行は、二十八日に海路平潟港に到着し直ちに上陸した。平潟の庄屋鈴木主水宅、植田の米屋吉川宅に休憩して泉・玉露の寛眼院に到着、この間、徳川家の遺臣山口朴市などが来り護衛した。

（県史編纂委員）

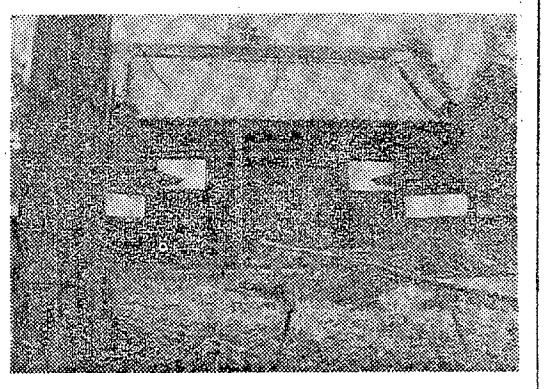

【高月・飯野氏邸】

〝木コリおじさん〟に文集（上）

都会のこどもたちにトーとマムシやクモ、ハチなどの標本をどっさりプレゼントした木コリのおじさん、いわき市内郷宮町堀ケ沢の吉田宮司さん(三)宅にこのほど、東京都品川区北品川五丁目の区立御殿山小（大塚忠治校長）の児童たちから〝おじさんありがとう〟の文集が寄せられた。以下こどもたちが小さな胸に綴ったお礼のことばである。

吉田のおじさんへ

六年　糸井哲史

おじさん、福島県からわざわざ虫をおくってくれてありがとうございます。二百ぴきもとるのはたいへんだったでしょう。ぼくたちはその虫を手に持って六年生全員でしゃ真をとりました。そして、御殿山小学校には十一月二十九日にとどきました。その大部分がへびだったけれど、へびはどこかの博物館でしか見ていなかったので、めずらしいです。ぼくが手にもってしゃ真をうつした時、持っていたこん虫はかえるのアルコールづけとかぶと虫のおすとめすのアルコールづけでした。東京のデパートでは、こん虫をうっている所もありますが、ばからしいと思ってまだかったことがありません。おじさんがおくってくれたなかでもいちばんめずらしかったのは、マムシのかおや大きなヘビです。

これからもいろいろな虫をおくってくれれば、うれしいと思います。おじさんのおくってきてくれた虫のアルコールづけはみんなでだいじにします。

吉田のおじさんへ

六年　有田高志

おじさん、たくさんの虫を送ってくれてどうもありがとう。ぼくたちの学校は品川区では木がたくさんある学校です。でも、おじさんのすんでいる所よりは虫もすくなく木もすくないとおもいます。ぼくは、長野県からこの学校へひっこしてきました。長野にもたくさんの木や虫もいるけれど、おじさんが送ってくれた虫を見ると、まだ見たことのない虫がたくさんありました。送ってくれた虫を見ているとすごくおもしろいです。とくにヘビがおもしろかったです。

おじさんは、この虫やいろいろなものをとるときにたいへんくろうをしたでしょう。ヘビをとるとき、こわくはありませんでしたか。ぼくならこわくてとれなかったかもしれません。おじさんの家にはこどもがいますか。いたらそのこどもはいいでしょうね。おじさんといっしょに虫やいろいろなものをとりにいけるのですから。

草野短歌会

11月歌会詠草

守岡　真子

漁火の三つ四つ二つほのみえて夕づく海に在りし日偲ばる

大楽　智子

友の持つカラー写真の飛騨の秋昔には遠き旅を夢見る

近藤　千文

茶をつぎてひとりのむにもなれてきて下宿住ひの年くれむとす

佐藤　清

わがうたをなぜにけなすかうたよまず悲しき友に吹く秋の風

山名　晋村

東大紛争の渦の只中映画館で日日パンを食ふ鯛あはれと思ふ

佐藤　高茂

秋市に我れも買いけり白玉椿明治百年の記念のために

小林　明

思ひ出のよすがとすべし流木の姿興に地の背縁めり

塩　美津子

家路へと急げば街の外燈に桔梗が舞えり秋の夕ぐれ

志賀　三徳

弱かりし吾子に七五三の衣類買う心配なりし子のはれすがた

芳賀　輝子

夫ときて買ひおかんゴルフ場のみゆる丘すすきは早く黄変し鳴れり

佐藤　清子

嫁ぐ友へ送りし記念の写真の中ただ変らぬは我のみにして

【評】月ごとにそれぞれ進歩の見られることは大変嬉しい。山名、塩両氏ははじめて作品を見せてくれたがいずれも話題となった作であった。（千文）

財産事務研修会　県いわき事務所では一月十七日午前十時から、同事務所会議室で財産事務研修会を開く。

男子専科
平・堂ノ前
TEL4-7661
六光

ビジネスに!!
レジャーに!!あなたの自家用車
いわきレンタカー
小名浜字辰巳町34－3
TEL・3－2087

白衣
理容衣　美容衣
調理衣　売店衣
バーテン　コック
前掛け　三角布
理容美容用品の店
カネボウチェーンストア　ワカマツ商会
いわき市平・30メートル通り　電④3380

安全運転
無線車完備
電話
本社③2175(代)
④2640
草野　④5647
好間　④5372
運転者募集
尼子タクシー

NHK
商工会議所
菱川橋
旅館　秋山
平・下の町　電④八八六八
完備した一世帯
■金館暖房完備
■金室バス・トイレ・テレビ付き
一日中お湯が出ております

なべもの
■忘年会・新年会の予約承っております
割烹
栄
平・新田町
電④4063 7525

耳鼻咽喉科
気管食道科
放射線科
大和田医院
院長　大和田一郎
▽入院応相△
いわき市平字鹿町　電④三三八七（みみはな）

かきなべ…300円
よせなべ…700円
すき焼きちりなべ外
ご家族連れにご商談にご利用くださいませ　小宴会予約承ります
寿司
江戸川
駅前店　電④二六三四
紅小路店　電③二七二七
柳町店　電④四八四六

駐車場ありり
夜中でも泊まれます
セールスマン　歓迎
旅館
蛇の家
いわき市平字新田前（ガス会社前）
電話（平）④七五七〇番

平コンパフェスティバル12/14－1/15
■1月2・3・4日実演！
元NHK専属歌手
中島三重子
ブルースの新人歌手
奈輪ひとみ
■時間PM7・9・11時の3回
平コンパフェスティバルご案内
■12月14日から1月15日まで　たくさんの催しものを企画しました　期間中平コンパでお楽しみくださいませ
■この期間中ご来店のお客さまにもれなく空くじなしの抽せん券をさしあげます
平コンパゴールデンパレード<ラジオ放送>
■12月14日から25日までの間　リクエストをお申し込みください！
明春1月4日PM6・30から抽せんでベスト8を放送いたします
■ご投票くださいました方の中から抽せんで平コンパから50名様にラジオ福島から30名様にすてきな記念品をさしあげます
■発表は1月5日から店内に掲示いたします
平駅前不二屋ビル地下(3)3003
COMPA　AIRA COMPA　グランド・スナック平コンパ

NHK 第一
1340KC

6・05　じょうずな話し方
15　家庭音楽会
7・00　ニュース▽ニュース解説
30　浪曲「垣見左内」広沢虎造
8・03　ニュース特集
9・15　ふるさとの心「天草はいや節」
45　趣味の手帳＜桃山時代の降誕祭＞
10・30　古典落語「宿屋の富」
11・05　夢のハーモニー「いと聖なる夜に」ほか

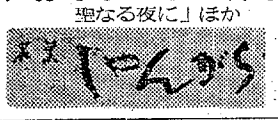

NHK 二
1540KC

6・00　そろばん教室
20　基礎英語
40　英語会話
7・00　ラジオ農業学校　果団栽培でとった815キロ
15　続基礎英語
30　中学生の勉強室「社会科」政・経・社
8・00　通信高校講座・数学Ⅰ
40　通信高校講座・現代国語（1）
9・00　通信高校講座・英語A
20　通信高校講座・日本史
40　通信高校講座・現代国語（3）
10・20　通信高校講座「倫理・社会」
11・00　大学受験ラジオ講座「和文英訳」ほか
1・00　大学講座「英語」

ラジオ福島
1060KC

6・00　ニュースハイライト
30　歌謡曲でぶっとばせ！ゲスト：じゅんとネネ
8・00　リクエストラリー
30　P盤アワー＜エラとコニーのクリスマス＞ホワイトクリスマス
9・00　ヒット・ヒット・ヒット「トゥ・ナイト」
30　洋盤アワー
10・00　ヤング・ヤング・ヤング　前田武彦
25　ガイドタイム
30　ミュージック・イン・ハイフォニック＜ベツレヘムに星ひかり＞
11・00　大学受験ラジオ講座「和文英訳」ほか

総合テレビ ④
※印はカラー

6・00　海からきた平太「ふしぎなカーニバル」から
25　みんなのうた
30　あねいもうと
7・00※きょうのニュース
30※NHK特派員報告
8・00　「あひるの学校」芦田伸介　十朱幸代　加賀まりこ　金子信雄ほか
9・00※ニュース▽ニュースの焦点
40※芸能百選「清水一角」～忠臣いろは実記～市村羽左衛門　市川左団次　片岡市蔵ほか
10・30　時の動き
11・10※新日本紀行
40　夜のアルバム

教育テレビ ⑩
※印はカラー

6・00　スペイン語講座
30※みんなの科学　たのしい実験室「オモチャとアイデア」
7・00　英語会話
30　商店経営「主婦がお店の人づくり」石川淳二
8・00　教養特集「景気展望」武村忠雄　吉野俊彦　金森久雄ほか
9・00　通信高校講座「数学Ⅰ（第1部）」
30　通信高校講座「数学Ⅰ（第2部）」
10・00　通信高校講座「数学2A」
11・00　たのしいフランス語

福島テレビ ③
※印はカラー

6・15　拳銃兄弟「一万ドルの賞金」
7・00※サスケ「霧消し」
30　突撃！ドリフターズ
8・00※歌のグランプリ「ゴー！ゴー！クリスマス」青江三奈　葉ジュン　小川知子　佐良直美
9・00※木下恵介アワー「3人家族」竹脇無我　栗原小巻　あおい輝彦
30※いたずら天使「南の国のホワイト・クリスマス」
10・00※ドカンと一発！「メリー・クリスマス作戦」
11・10※ワールドスキーへの招待

FM放送
☆印はステレオ

6・05　夕べのひととき＜ディスクジョッキー＞
7・20☆ステレオ邦楽鑑賞～現代邦楽～土岐善麿作詞今藤長十郎作曲「心の四季」ほか
8・20☆ステレオコンサート「ピアノ五重奏曲第2番ハ短調作品115」フォーレ作曲　「クラリネットとピアノのためのソナタ変ロ長調作品109」レーガー作曲
10・15　文化講演会
11・05　イングリッシュアワー「イマヌエル」
40　朗読

みもの

◇NHK特派員報告
～総合・夜7・30～

屋良政権と沖縄の課題

沖縄の復帰問題は、「核つき」か「本土なみ」かによって国政の最大の焦点となっている。

初の公選主席である屋良朝苗氏は、このほど本土差別問題、佐藤首相をはじめとして政界の首脳と会談し、沖縄の心をせつせつと訴えた。

沖縄の心とは、何を意味するのか。屋良氏が、即時全面復帰を訴え、援助の強化、B52の撤去、沖縄開発庁の設置などを主張する背景には、どんな現実があるのだろうか。

那覇市には、ビルが立ち並び、東京なみの交通ラッシュがあり、沖縄経済は、一見、発展しているかのようにみえるが、それは、基地に支えられたものであり、基地と無関係の分野には、いまだに日が当たらず基地経済からの脱皮を困難なものにしている。

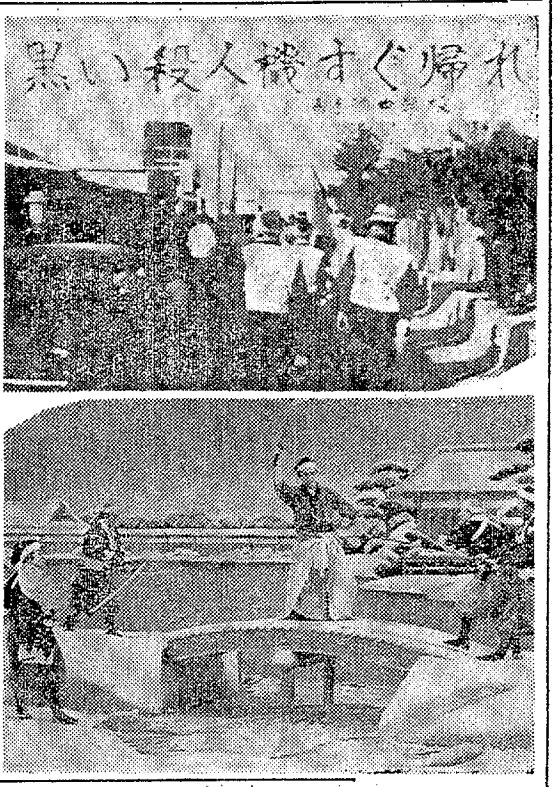

番組みでは、深刻化する排水汚染、B52爆発などの基地公害と島ぐるみのものとして発展している住民の訴いなど、沖縄の各階層の人びとにききながら、実情を浮き彫りにしていく。

◇芸能百選
～総合・夜9・40～

清水一角

河竹黙阿弥の作で、明治六年（一八七三年）に東京村山座で初演された「忠臣いろは実記」の三幕目にあたる。

義士外伝の一つだが、役名が実名であるのが珍しい。

五代目尾上菊五郎が演じた一角が型として伝わり、その後、六代目菊五郎、十五代目羽左衛門に受けつがれたもの。

時は元禄十五年十二月十四日の雪の夕べ。吉良家の付け人牧山文左衛門らは、もはや赤穂浪士の復しゅうもあるまいと年忘れの酒宴を催していた。そこへ酔ってやって来た清水一角は大石は必ず敵討ちをするだろうと、一回の油断をあざけったので牧山は怒って一角を外へ突き出した。一角はとおりかかった弟の与一郎に介抱されながらわが家に帰ったが、また酒を見ると、姉弟が止めるのも聞かず、これもみな飲みほしてしまう。姉のお巻はあきれておじの手紙を出して意見をするが…。

出演は市村羽左衛門（清水一角）市川左団次（姉・お巻）坂東寿水（弟・与一郎）河原崎権十郎（牧山文左衛門）片岡市蔵（赤垣源蔵）尾上多賀蔵（堀部安兵衛）坂東寿蔵（堀部弥兵衛）ほか。

◇木下恵介アワー
～福島・夜9・00～

3人家族

きょうはクリスマス・イブ。先輩の家へむりやり連れこまれた柴田雄一（竹脇無我）は、夫婦ゲンカにまきこまれてイヤな思いをした。そのため、雄一の来ないパーティーで、稲葉敬子（栗原小巻）はものたりなかった。

柴田健（あおい輝彦）は、恋人だと思っていた洋子（川口恵子）にこっぴどくふられ、クリスマスプレゼントを突き返された。

いちばんもうけたのはわいわいさわいで、しかも洋子へゆくはずだったプローチをもらった稲葉明子（沢田雅美）だったかもしれない…。

＝3人家族＝帰って来た雄一もハルの酔態にはびっくりした

◇いたずら天使
～福島・夜9・30～

南の国のホワイトクリスマス

ことしもサンタンス修道院にクリスマスが訪れた。お互いに名前を書いた紙をクジで引いて、引きあてた人にそれぞれプレゼントする習慣だった。バートリルはシマター・オフラを引いた。

オフラは老尼僧で、老衰で寝たっきりだった。オフラの願いは、故郷ノルウェーの雪を見ることだった。ところが一年中夏姿のプエルトリコに雪など降るはずがなく、一計を案じたバートリルは、空にドライアイスをまいて人工雪を降らせた。

この出来事に、サンファンの町は大さわぎ…。

◇ドカンと一発
～福島・夜10・00～

メリー・クリスマス作戦

甘井製菓からの依頼で、クリスマスショーの演舞を進めていた藤井（藤田まこと）は、悪戦苦闘の連続でノイローゼ気味だった。

車を運転しておもちゃのピストルを仕入れに行った帰りに、見知らぬ男に車に体当たりされたり、出演を予定していた歌手・花房みち子（梓みちよ）に断わられたりしたのだ。

そして、車に体当たりした男・中田（大東流）らが、あのとき渡したピストルを返してもらいたいと言って来たのだ。だが、ポケットに押し込められたピストルが本物とは知らず、藤井は子どもたちのプレゼントと一緒にしてしまっていたのだ…。

出演＝藤田まこと　梓みちよ

ききもの

◇古典落語
～第一・夜10・30～

宿屋の富

柳家小さん

宿屋に泊まった旅の男が、路銀もつきしぐなったのに生来のみえっぱりで、宿屋の主人相手に、今はこんな貧しい身なりをしているが、実は大金持ちだと大ボラを吹く。そのあげくなけなしの金をはたいて富くじを買わされることになった。

それでも、くじに当たったら平分主人にやろうなどと最後までカラいばりをする。

ところが、このくじが千両の大当たり。旅の男はふるえが来て、気分が悪いとふとんにもぐりこむ。

宿屋の主人も、当たったのを知って、これもふるえながら、男の部屋にやってくる…。

旅の男のカラいばりと宿の主人のかわす会話がききどころ。

◇ふるさとの心
～第一・夜9・15～

天草はいや節

天草の牛深には、はいや節という民謡がある。牛深市は交通の要所として古くから栄え、また漁港として知られている。

終戦後、イワシ曳網漁で大活況を呈したこともある。海から帰った男たちは料理屋などで酒盛りをしながら陽気に歌った。三味と太鼓で歌い踊るはいや節である。

だが不漁が続くと、はいや節も歌われない。

今回は海の男たちを中心に発達したはいや節と、漁業の盛衰をからませながら、牛深の表情を伝える。出演は、はいや節保存会ほか。

あすの運勢
石渕　小川

一月一日（水・大安）

【一月生】新しいことに心が動きやすい、慎重にして成果あがる

【2月生】新しい計画をたてて実行に移れ、自信と勇気を持って

【3月生】楽しみもあるが悩みも起こりやすい、明るい希望持て

【4月生】大志を抱かねば大成もない、勇気を持って実行はかれ

【5月生】心にゆとりを持つことがたいせつ、あせっては成らず

【6月生】思い切った行動がなにかと有利、心機一転し前進せよ

【7月生】心の支柱となる協力者を求めよ、独走すればつまずく

【8月生】過去の経験を生かして積極的が有利、消極的では自滅

【9月生】周囲の形勢を見て行動せよ、あせって動けばつまずく

【10月生】なにかと心はずむことあらん、だが調子に乗れば失敗

【11月生】気は重いが思ったより好調、周囲の協力を得て結果吉

【12月生】ぐずぐずすればチャンス逃がす、思い切って行動せよ

高級婦人服地専門
洋装 すえぐさ
平・三町目（平和通り）電④6026 裏縫製部／平・堂ノ前電④3248

盆栽 観葉植物 貸し鉢 造園
平ガーデン 翠世苑
平・鍛冶町 電④8032
平・谷川瀬 電④4948

■楽しいお集まりと楽しい語らいは…楽しいフンイキの
美園（みその）
●女店員募集
平駅前／④3063
【営業時間 9AM→9PM】

みつまめ 60円
あんみつ 80円
フルーツみつ豆 100円
クリームみつ豆 100円
クリームあんみつ 120円

牛豚肉問屋
肉のご相談は
どんなご相談
でも承ります
たいらの
緑屋
本店 いわき市平字一町目
電③0185代
支店 いわき市平字田町
中央通り電④2794

成田歯科医院
成田智水
いわき市平字三町目（平和通り）電④八八四八

『おせち料理』
ご注文承ります
（二十八日まで）
■希望に燃える
来春の新年会は
越の家でどうぞ
越乃家
平字二町目 電③一八八一代

肉科
放射線科
小児科
四戸医院
院長 四戸隆太郎
医長 四戸玲子
いわき市平谷川瀬字三十九町
（いすゞ自動車うら）電④七七一七

・肉まん……一コ 三〇円
・あんまん……一コ 二〇円
・レーズンフラワー……二〇円
・ローヤルスポンジ……一五円
（白・茶）
懸賞焼本舗
平・六町目 電④4797

年末年始 列車を17%臨増発

下り電車は松戸始発に

水戸鉄道管理局では、ことしの年末、年始の旅客を前年の五%増と推定し、これに対応して期間中急行列車を延べ二百十本（昨年の九%増）普通列車延べ二千八本（昨年の一八%増）貨物延べ二百三十八本（昨年の一七%増）の列車を増発運転することになった。昨年と異なる点は上り急行ときわ五十一号（平十時二十七分発上野行き）と下り急行ときわ五十二号（上野二時八分水戸行き）を増発、ローカルでは下り普通電車（勝田止まり）を高萩まで、上り普通電車（勝田始発）を高萩始発に変更した。

また上野駅の混雑緩和を図るため二十九日から来年一月にわたり上り普通列車（朝夕十本）の始発を松戸駅に変更するほか、急行十和田、みちのく号の座席指定をやめるなどの特別措置がとられる。常磐、磐越東線の年末、年始増発列車は次のとおり。

【常磐線下り上野～平間】▽三十一日・一日＝普通列車上野発一時35分仙台行き▽二十九日～一日＝急行みちのく五十一号同発5時50分一ノ関行き▽二十九日～七日＝急行（気）いわき五十一号水戸発8時15分福島行き▽三十日・三十一日＝急行同発8時48分尻内行き▽二十九日・一日・五日＝普通電車同発10時15分高萩行き▽二十九日～一日＝急行十和田五十一号同発10時40分青森行き▽二十八日～一日＝急行（電）ときわ五十一号同発13時17分平行き▽三日～七日＝急行（電）ときわ五十二号同発14時8分水戸行き▽二十九日～三十一日＝急行ときわ五十二号同発14時46分青森行き▽二十八日～三十一日＝急行（気）五十一号同発15時0分磐城石川行き▽二日～七日＝急行（気）ときわ五十三号同発15時0分水戸行き▽二十八日～一日＝急行（電）ときわ五十四号同発15時55分平行き▽二十八日～八日＝急行十和田二号同発16時20分青森行▽二十九日＝普通列車水戸発20時25分盛岡山形行き▽二十八日～十一日＝急行十和田三号上野発19時50分青森行き▽二十八日～三十一日、四日～七日＝急行みやこ同発19時50分宮古行き▽二十九日～三十一日＝急行みちのく五十二号同発21時31分一ノ関行き▽二十七日～十三日＝急行十和田六号同発23時5分青森行き▽二十九日～三十一日＝急行（電）みちのく五十三号同発23時41分盛岡行き

【同下り平～仙台間】▽二十九日～一日＝急行みちのく五十一号平発9時15分一ノ関行き▽三十日・三十一日＝急行同発12時16分尻内行き▽二十九日～一日＝急行十和田五十一号同発14時5分青森行き▽二十九日～三十一日＝急行十和田五十二号同発18時32分青森行き▽二十八日～八日＝急行十和田二号同発19時47分青森行き▽二十九日＝普通列車同発22時14分盛岡山形行き▽二十八日～十一日＝急行十和田三号同発23時8分青森行き▽二十八日～三十一日、四日～七日＝急行みやこ同発23時8分宮古行き▽二十九日～三十一日＝急行みちのく五十二号同発翌時52分一ノ関行き▽二十七日～十三日＝急行十和田六号同発2時23分青森行き▽二十九日～三十一日＝急行（電）みちのく五十三号3時24分盛岡行き

【同上り平～上野間】二十八日～八日＝急行十和田二号平発1時10分上野行き▽三日～七日＝急行みちのく五十三号同発1時37分上野行き▽二十七日～十日＝急行十和田四号同発2時44分上野行き▽二十九日・三十日、三日～八日＝急行みやこ同発2時42分上野行き▽二日＝普通列車同発1時18分水戸行き▽二十二～三月三十日毎月曜日と一日～三月二十一日＝急行（電）ときわ二号水戸発8時13分上野行き▽三日～八日＝急行十和田五十二号平発8時27分上野行き▽三日～七日＝急行（電）ときわ五十一号同発10時27分上野行き▽二十八日～三十一日＝急行（気）ときわ五十二号水戸発12時40分上野行き▽二日～七日＝急行（気）奥久慈五十一号水戸発12時40分上野行き▽二十九日、一日・五日＝普通電車東高萩発13時43分東京行き▽三十日～一日、三日～八日＝急行十和田五十一号平発13時15分上野行き▽三日～七日＝急行（電）ときわ五十三号同発14時1分上野行き▽三日～七日＝急行（電）ときわ五十四号同発15時4分上野行き▽三日～八日＝急行（電）みちのく五十一号同発15時55分上野行き▽二十八日～六日＝急行（気）いわき五十一号同発16時40分上野行き▽三日～七日＝急行みちのく五十二号同発18時47分上野行き

【磐越東線】二十九日～七日＝急行（気）いわき五十一号水戸発8時15分福島行き▽二十八日～六日＝急行（気）いわき五十一号福島発13時39分水戸行き

振り替え払いが82%に増加

いわき税務署内

いわき税務署では去る四十年七月から、所得税について〝振り替え口座制度〟を実施しているが、整理者三千五百五十七人のうち、十一月末現在の加入者は二千九百三十二人に達し、普及率は八二・四%と好調。

しかしまだ六百二十五人が未加入のため、納税貯蓄組合を通じて加入を呼びかけるとともに、個別にも呼びかけている。

同署が取り扱った四十二年度の所得税は、調定額が九億二千七百十九万四千円に上り、このうち収納額は八三・九%の七億七千七百七十八万七千円となっている。納期内納入、完納のためには、この振り替え口座が便利であるところから、加入を呼びかけているもので、現在加入している二千九百三十二人のうち、納税貯蓄組合員は約七割を占めているだけで、さらに加入を呼びかけることにしている。

県が税務研修

県では一月八、九の両日、午前九時から県いわき事務所会議室で、税務研修を行なう。これは市、県の滞手税務職員に対して徴税方法、滞納処分などの研修を行なうもので、県からは税務課の田中主事が来市、説明に当たる。

両側駐車で子ども連れ危険

いつも感ることなのですが、旧平公会堂前の交差点から一町目角のエンドー帽子店に通ずる道路なのですが、いつも両側に自家用車がずらっとなく駐車しております。それに自動車の往来がはげしく、子供でも連れて買い物にでも出かける時などは、ほんとうに危険なことはおびただしいかぎりです。

あんなせまい道路にしかも両側に駐車してあるのですから、それに自動車はしきりなしに通っているのです。通行人は駐車してある車と車の間にでもはいって待つ以外に安全地帯はないといっても決して言い過ぎではないと思います。

日本人のくせで事故がおきてから問題にしてあわだのこうだの言ってもはじまりません。私たちが常日ごろ通行して危険を感じる、そして何とか善処してもらいたいと感じた時にこそ、一時も早く処理しておけば事故も起こさないですむのではないかと考えます。道路管理者の善処を願います。

（いわき市平字磐根町・大門てる子）

（答え）県公安委員会ではこんど新たに平駅前から平消防署前までの三千道路など三区間の全面駐車禁止と、通称南町通りと平和通りなどの片側駐車禁止の交通規制を実施しましたが、旧平公会堂前の交差点から一町目角に通ずる道路両側の駐車もあまり目立っていますので、近いうちに交通規制を実施する考えです。

（平署・遊佐交通課長）

読者の声

こわい第三の麻薬に思う

最近非常に青少年の間にシンナー遊びが流行しており、また今でいる故か、シンナーに誘われる少年たちの弱さ、当然彼らの家庭の問題もあるでしょうが、ことしになってすでに七十五人もの死者がでていると聞きます。彼らはなぜ死の瀬戸ぎわを求めるのか、現代社会のゆがみなどとしてかたづけられる問題ではないと思います。

（いわき市内郷宮沢・中村晴子）

大型トラック市街地は制限

私は砕石、砂、土砂などを専門に運搬する超大型トラックの市街地運行速度を普通車より緩めるよう要望するものです。四倉町の場合この種のトラックは宝山方面や県道小川郷～四倉線を通ってきます。四倉町にはいると四倉小学校裏道路から四倉駅前に至る新幹線道路を通るのがほとんどです。新幹線道路にはいると急に道幅が広くなるので大型車は猛スピードとなります。自動車は速度が生命ですから、速さを競る気持ちはわかります。特にこれら運搬当事者は一台いくらという収入だそうですから、なるべく回数を多くしたいというのも当然でしょう。

しかし道幅ほとんど一ぱいになる超大型トラックが急速度で走られたのでは通行人や、特に自転車の人は命がけです。運転者はきわめて平気で食わえタバコで飛ばす者も時々見ます。雨の日など通行人に水を浴びせながら走ります。この種の車に「市街地内」の速度を制限するような規制を強く要望する次第です。

（いわき市四倉町西二丁目・A・S女・32歳）

くらし随筆

折れ秤（ばかり）

千葉　正義

古い話だが小学校二、三年のころ、偉い坊さんがあるというので、父につれられて小学校の講堂へ何かに行った。

◇

やがて主催者の紹介があって、その坊さんは本県出身の新井石禅という有名な禅僧だとわかった。師は手に妙な棒切れを持って立たれ、開口一番「皆さん、これは何だかわかりますか」といわれた。

みんなは変な顔をしてその棒切れを見ていた。「これは秤バカリです。でも折れています。ハカリはとても役に立つ大切なものですが、折れバカリでは何の役にも立ちません」それからじゅんじゅんと人間のあり方について法話が続いたが、その時のことが忘れられない。

幼少のころはそれほど気がつかなかったが、大きくなって周囲に目をやるにつれ、学友たちのそれぞれの個性を知り、自慢屋がハナにつき初めると、私は考えさせられた。天狗と呼ばれる自慢屋がいつも不和の種をまき、仲間の平和を乱すからだ。ところがおとなの世界にはいると、いよいよ個性がはっきりして来ると同時に、天狗が多いのに驚いた。どこも自己主張と排他主義に満ち、世間が丸く納まるはずがない。

人それぞれの見識と自尊心を持つのはよいが、自分の考えだけが正しいと信ずる余り、他人の言には絶対に耳をかさないという態度は、決して賢明とはいえまい。このことは個人についてばかりでなく、集団についてもいえることだ。

◇

とうとうたる団体利己主義の横行を見よ。世は正に腕力時代である。世の中は持ちつ持たれつではないのか。折れバカリでは通用しまい。

（四倉・無職）

銘酒　特級・一級
ご進物に……
ご会合に……
ご晩酌に……
清酒　セイセカイ
清水屋合名会社吟醸
いわき市小名浜

国籍喪失声明
数有陳金塗日本国籍喪失中華民国国籍在案特此公告
中華民国五十七年十二月二十一日　陳金塗

御婚礼
貸し衣裳
ご一報ください
係員参上します
しあわせの日の衣裳は
佐藤衣裳
内郷宮町金坂3
電6－3432

皮膚科
泌尿器科
三浦皮膚科医院
いわき市平字材木町電④四二四七（堂ノ前遊園地となり）
三浦正男

ナニワスーパー両板あみ機
宮崎商事　平・紺屋町電④二四八九

肉の御用は
下坂食肉問屋
好間町電（四）五三三四　八四一九

三十一日と元日はお休みです
毎度お引き立てをいただきありがとうございます　三十一日と元日はお休みいたしますのでお知らせ申しあげます
平料亭組合

日活　皆様の日活
地獄の夜門坂
血の河が流れる…肉をえぐり五体を斬り裂く四つどもえの攻防！
地獄に林立する無情剣の大アクション！！
小林旭　浅丘ルリ子　高橋英樹　宍戸錠　渡哲也　丘みつ子　カラー作品　監督　舛田利雄

夜の牝花と蝶
蝶が群がるネオンの街　魅惑のボイス森進一が　描き出す夜の世界！！
森進一　野川由美子　杉良太郎　太田雅子　なべおさみ　宍戸錠　青島幸男　カラー作品　監督　河西克己
明25日公開1月2日まで　暖房完備　平日活
28日〈土〉オールナイト　TEL（4）4345

明日をつくる技術の東芝
あらゆる事務に最適
最新機能をそなえて
年末、年始の計算事務を
Toshiba 東芝
電子式卓上計算機
東芝電子式卓上計算機トスカル
普及機＜BC－1201＞現金定価210,000円
高級機＜BC－1621＞現金定価350,000円
※全機種動産総合保険付き
ちいさく信頼度は抜群
豊富な演算機能を誇る
記憶装置つき
四捨五入、小数点以下の
けた数指定ができる
「－」符号を表示
重さ7キロ
標準機BC－1412
現金定価　270,000円
トーホー事務機
いわき市平字十五町目18
電（02462）③1001代

思い出に残る
成人式の写真
ぜひ当館で…
出張撮影いたします
岡山写真館
いわき市平南通り
電（平）④2923

スノータイヤのあと
薬品強盗 被害60万円増える

【昨報】二十二日夜、いわき市内郷御台城町新町前一〇、根本薬品いわき営業所に発生した二人組みの強盗事件を捜査している内郷署は二十三日、金署員をはじめ平署、浜通り機動捜査班の応援をもとめて聞き込み捜査を行なったが、有力な情報はつかめなかった。

その後の調べで同薬品の被害はさらにビタメチン、クロタオンなど五種類、六十六万円相当がふえ、総額二百七十六万円に上っている。

犯人が現場に遺留した針金やタバコの吸いガラからは指紋が検出されず、三種類あったタイヤ痕からはスノータイヤとみられるものがあり、捜査陣は軍雨関係の聞き込みも続けている。

犯行当時、同営業所の金庫には売り上げ金など現金三千万円、所内の机の引き出しには現金五万円がはいっていたほか、針金で両手をうしろ手にしばられ、手ぬぐいなどで目かくしされた従業員の渡辺剛さん(三)らが、襲にかけておいた背広上着のポケットからも現金が盗まれておらず、高価な薬が目当てのかなり計画的な犯行とみられている。

平の当て逃げ 勿来で逮捕
屋根をこわす

二十二日午後八時十分ごろ、いわき市平沼ノ内字新街一〇六地内の県道で、宮城県桃生郡桃生町中津山字町五〇、運転手及川一男(三)運転の大型トラックが曲がりかどを通過する際、道路左側の同市平沼ノ内字新街一〇六、志賀義良さん(四九)方の屋根に衝突した。損害は約一万円程度だが、トラックは前面ガラスをこわしたまま勿来まで逃走、勿来署員につかまった。

小滝保育所でもちつき大会　いわき市磐城地区の小滝保育所は二十五日午前十時からもちつき大会を行なう。

深山田で健康相談　いわき市遠野町では保健婦による健康相談を二十五日午前十時から深山田公民館で行なう。

ダンプがはね重傷
鎌田の交差点 信号を無視し突入

二十三日午後五時半ごろ、いわき市平鎌田字小山下四三地内の鎌田交差点前国道で、同市小川町上小川字表四六、運転手草野勝(三九)運転のダンプカーが信号を無視して交差点に突入、このため右側の道路から来た同市平字正月町三、大工今野真一さん(四六)運転のバイクに衝突。今野さんは道路上にはね飛ばされ、頭や足などに四カ月の重傷を負った。

平署の調べによると草野の信号無視と右側通行。

あすから冬休みに
イブ、正月に浮き浮き

○…二十四日は県下いっせいに小、中、高校の二学期の終業式を行ない、明二十五日から来年一月七日まで冬休みにはいる。

平三小(高杉清寿校長)では午前八時十五分から全校児童が二学期最後の大掃除をした。窓をふいたり、ハタキをかけたり、児童たちは流れる汗をふきふき教室をきれいにみがきあげた。

○…午前九時半から同校体育館で終業式、児童たちはきちんと整列して、高杉校長から「冬休み中も学校にいる時と同じく身体に気をつけ、交通事故や火災など起こさぬよう」注意があり、このあと日ごろ、登下校時にお世話になった緑のおばさん四人に感謝して閉会した。

○…午前十時半から各学級に分かれて学級指導があり、児童たちは二学期の反省をし、三学期の学習態度を語り合った。そのあと担任の先生から冬休み中の家庭生活の送り方についての注意があり、成績通知書が一人一人に手渡された。児童たちは教室いっぱいに二、三人ずつ分かれて成績通知書を見せ合い、成績がよいとか悪いとか話し合う現代っ子ぶりで、クリスマスイブ、近づく正月に浮きたっていた。

【成績通知書も現代っ子らしく気安くやらって…】

けさ最低気温を記録

いわき地方は二十四日朝ぐっと冷え込み、今冬一番の寒さを記録した。小名浜測候所の観測によるとこの朝の最低気温はマイナス二・九度で平年より〇・一度低かった。

大陸の高気圧が張り出したための寒波襲来というわけで、完全な冬型の気圧配置になった。

常磐の幼稚園で園児募金　いわき市教委常磐出張所は常磐地区吹谷、水野谷、浅貝、磐崎、藤原五公立幼稚園の四十四年度園児をつぎの要領で募集している。

▽募集期間は一月十三日から一月末日まで

▽一年保育(五歳児)三十八年四月二日から三十九年四月一日まで生まれのもの

▽二年保育(四歳児)三十九年四月二日から四十年四月一日まで生まれのもの

▽授業料(一年保育、二年保育とも)月額千二百円(予定)

▽受け付けは期間中毎日午後から各幼稚園で行なう

▽園児を連れて印鑑持参のこと

トラックが一二重衝突
勿来国道で二人が重傷

二十四日午前七時二十分ごろ、いわき市東田町大町地内の国道で岩手県花巻市桜木町二の一二九、運転手熊山福生さん(三)は大型トラックに鉄くず二十トンを積んで東京方面に行く途中、前の車を追い越そうとして対向して来た青森県上北郡横浜町横浜、運転手諏訪内靈造さん(三)運転の大型トラックに衝突。さらに秋田県南秋田郡昭和町大久保多喜蛇道二〇の一、運転手西山勲さん(三)運転の材木を積んだ大型トラックに追突。このため諏訪内さんがムチ打ち症で一カ月のケガをしたほか、西山さんのトラックに乗っていた秋田県南秋田郡昭和町大久保大崎添一三八の九、助手菅原幸雄さん(三)が右足骨折で一カ月のケガをした。

勿来署の調べでは熊山さんがライトに目がくらんだのと安全運転義務違反。

プラモデルなど60点余贈る
小名川さんが自慢の数々

身体の不自由なこどもたちをなぐさめようーといわき市平字田町一、飲食業小名川英明さん(三)は二十一日午後、本社を通じプラモデルなど六十余点を平上荒川の福島整肢療護園にプレゼントした。

小名川さんがプラモデルをつくりはじめたのはいまから十年前、観測船第二やジェット機、自動車などめずらしいものばかり。これにこどもの本や新しい飛行機やプラモデルなどを加えどっさりプレゼントした。贈られた園児はめずらしいものだけに大よろこび、おじさんどうもありがとうーとはしゃいでいた。

勿来保健所で母親教室　五日午前十時から午後三時まで母親教室と妊婦検診を行なう。

【プラモデルなどをプレゼントした小名川さん】

世は七ケタ時代に
また一千万円宝くじ発売

【一千万円くじ遍う列】

一等一千万円と初めて賞金を七ケタにした全国宝くじは、全国的に大変な評判でたちどころに売り切れ、マチの話題をさらったが、二十四日売り出された。こんどは同じく一等一千万円の万博協賛第一回全国自治宝くじが二十四日売り出された。

日本勧業銀行平支店前の発売所でも午前九時から発売を開始したが、すでに百五十人が窓口に並び、十一時四十分まで二時間四十分で全部売り尽くす一千万円の魔力に、同支店でも今さらながらびっくりした表情。

万博協賛宝くじは百円券が三枚で一セットになっており、最低三百円は出さなければ買えないというまい仕組み。それを並べ一千人を越える人たちがほとんど三セット以上を求め、中にはグループで一万円近くを買ったものもあった。ただ発売枚数は秘密とあって当選一本の一等の当選確立もわからない。二等は三百万円が二本、三等は百万円二本、最低は従来の五十円と違って百円で当たり数は六十万本。

たすけあい募金続々
磐城福祉事務所では次の歳末助け合い募金が寄せられた。

▽小名浜第一婦人会(波木井シゲ会長)は一万円▽小名浜第二婦人会(吉田和子会長)は三千円▽磐城福祉事務所及び関係施設職員一同は八千二百五十円▽岡小名字若ケ塚、佐藤作平さんは拾得金の謝礼を受けた千円を▽江名坂本喜平さん、永崎亮平さん、江名二の一組は祝儀の花輪払い下げ代二万六千七百円を▽小名浜字愛宕、聖テモテ幼稚園(松田美枝会長)から勤労感謝祭の献品代四千円とバザーに出品した衣類百点を▽小名浜二小PTA(吉田幸平会長)歳末バザーを開いて集まった衣類約五百点を

【訂正】(記事)二十三日付け本紙一面の"磐城JCの新役員きまる"の記事中、理事長鈴木貞夫さんとあるのは前理事長の誤りでした。なお理事長には長瀬厚夫さんが選ばれました。

へやさん
5607　中島安男

父 鈴木又一 は十二月二十三日午後五時狭心症のため福島労災病院で死去いたしました　ここに生前のご厚誼を深謝しつつしんでお知らせ申しあげます
追って葬儀は十二月二十五日午後一時自宅を出棺いたします
昭和四十三年十二月二十四日
いわき市好間町上好間字南町田三四
喪主　鈴木美代子
親類代表　鈴木真理
同　鈴木貞一
同　志賀義雄
同　合津之雄

大好評　歳末特別奉仕

冬物洋装生地
おしゃれ洋品

■D・S・C.「マルエ」が贈る
歳末特別セール
高級洋装生地、ハイセンスなニット製品がお求めやすい価格になりました
コート地、スーツ地、ワンピース地などあなたの個性を生かす品が店内いっぱい　このチャンスをお見のがしなくぜひご来店くださいませ

・コート地
・スーツ地
・ワンピース地
・ニット製品（各種）

2・3・4・5割引き

クリスマスプレゼント　ジングルベルが聞こえます　マルエのハイセンスなプレゼント品を友人、恋人に贈ろう…！

31日まで

日本ドレスショップチェーン
洋装生地　おしゃれ洋品　マルエ
いわき市平・三町目　電④4023

郷土いわき市平が産んだ明治の歌人天田愚庵を、十八年前から関心を持ち、秘かに研究を続けてきたいわき市平字九品寺前四一の一、湯本高教諭杉下六良氏（四〇）が、このほど長年の労力をまとめ、「解説愚庵百首」をいわき地方研究会から出版することになった。

同氏は郷土史研究家としても知られ、出版の動機は愚庵居が昭和四十一年十月に磐城久太郎前平市長、大和田市長を始め坂本昌蔵市議、故斎藤教城通運社長らの尽力によって京都伏見桃山から平の松ケ岡公園に移築されたのをきっかけに本格的な研究に着頭、広く一般の人にも紹介しようと、こんどの出版に踏みきったもの。

湯本高で教鞭を取るかたわら、冬休みや夏休みの休暇を主に利用、時には一日中部室に閉じ込もって執筆。また、資料集めには東奔西走、元湯本高校長中柴光泰氏や内郷高教頭高萩精玄氏などの力強い協力もあって、いつのまにか二百冊あまりの資料がぎっしりと部室に積み上げられた。とくに苦労したのは送り仮名なしの候文体や漢詩の読み方で、慣れるまでには一ページを作成するのに一カ月も費やした時もあったという。

同書は愚庵の作品五百五十首の中からとくに優秀な百首を選び、高校生にも理解しやすいようにと解説を含めて語釈や通釈を付け、付録に愚庵居平移築てん末記を記すなど、一読で愚庵の全容がわかるように配慮されている。A5判、百六十ページ。すでに一部は平下荒川の浜通新聞印刷所で製作にかかっており二十八日に完成、一部四百三十円で発売される。

解説　愚庵百首を出版

杉下教諭18年間の結晶

【杉下六良氏略歴】▽大正九年九月三日生、現住所、いわき市平字九品寺前四一の一、法政大学卒業後昭和十一年から二十一年まで台湾小、中校教諭、昭和二十一年から二十三年まで小名浜水産高教諭、昭和二十三年から三十八年まで小名浜高教諭、現在湯本高教諭、ほかに「話し方教育教本」「坂部廣人生航路八十年」「水産高校歌」などの著作がある。

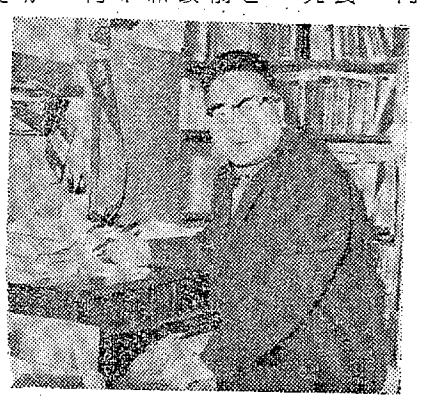

【著者の杉下六良氏】

【平二高のカルタ大会】

クラス対抗カルタ大会

平二高

○…正月を前に、平二高では二十三日午後七時半から、同校体育館と休養室で、クラス対抗のカルタ取り大会をにぎやかに行なった。このカルタ取り大会は生徒たちに百人一首を教えるために行なわれるもので今年で二回目。生徒たちは寒の疲れも忘れて熱心に取り組んでいた。

○…各クラスから七人の選手が参加して約百人が八組みに分かれ、先生が声高く「月見れば地にも…」と上の句を読み上げたとたん選手たち「ハイッ」とカルタ合戦に寒さを忘れた。二十三日は第一回戦で第二回は始業式の一月八日、第三回戦は一月十七日のホームルーム時間、決勝戦は二十二日にそれぞれ行なう。

高久海岸にクジラ

三年来の珍事にわく

二十三日朝、いわき市平の高久海岸に、体長約六、七メートルの鯨が上がり、浜っ子を驚かせている。

同日午前七時半ごろ、高久海岸の堤防建設工事をしていた人たちが、波打ちぎわに真っ黒な大きいものが打ち上げられているのを発見、現場にいってみると、何と六、七メートルもある鯨とわかり、さっそく沼ノ内漁協組に連絡した。話を聞いた近くの農間小や高久小の生徒たち約三百人がつめかけ〝うわー、でっかいなあ〟と取り囲み、鯨にさわったりしてびっくり顔。沼ノ内漁協組からも関係者がかけつけ、鯨の管理に当たっていたが、どんな種類のものか見当もつかないという。三年前にも沼ノ内に鯨が上がったこともあるが、土地の老人の話では〝昔はしょっちゅうあったことで、珍しくなかった〟が、三、四十年前には五、六十㍍もある大きな鯨があがったこともある〟とのこと。

関係者の話ではイワシを追い込んで、波打ちぎわに上がってしまう場合と、血を吸い取る大敵のシャチに追いかけられて逃げそこない、海岸に上がってしまう場合、死んで上がる場合があり、近海ものは油が多いだけに、時価二、三万円程度ではないかという。

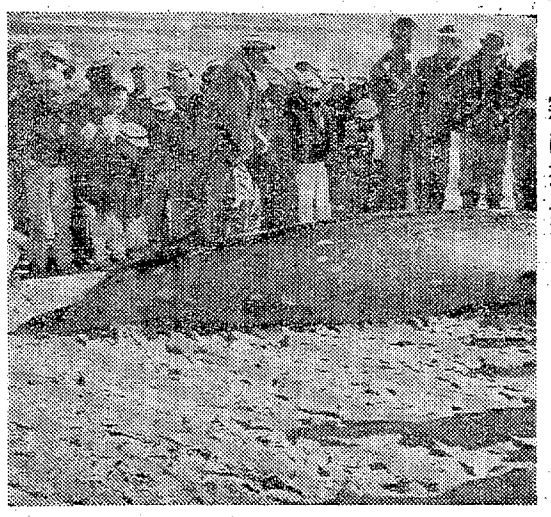

【海岸に上がった鯨】

民報柳壇

加藤香風選

看板屋美術模様のズボンはき　平・高山恒義
平・伸家武雄
もう一間欲しい団地のわび住い　平・桜山山柳
赤い尻トサカが赤い年となる　平・酒井良子
三億のボーナス一人占めにされ
見栄っ張り年の暮れには火の車

映画案内

※【平】
★ひかり座（六・三〇）ネブラスカの一匹狼（八・一〇）アルペンヌの嵐い（↓27日）
★聚楽館（六・二〇）華麗なる賭け（八・一五）卒業（↓27日）
★東宝民劇（六・四〇）ザ・タイガースの華やかなる招待（八・一五）燃えろ！青春（↓2日）
★平日活（五・二一）投げたダイスが明日を呼ぶ（六・五一）殴り込み関東政（八・一八）赤いハンカチ（↓24日）
★東映三夜（七・〇五）命かれても（八・三九）人生劇場飛車角と吉良常（↓29日）
★名画座（七・一七）兵隊やくざ強奪（八・三七）女賭博師奥ノ院開帳（↓27日）
※【内郷】
★獅映劇　鷲掌　スパイダースの大騒動（↓24日）
※【常磐】
★三園座　尼くずれ　浮世絵残酷物語（↓24日）
★常磐日劇　短刀と呼ばれる男　怒りの荒野　アトランテスク（↓24日）
※【小名浜】
★国際　ある女子高校医の記録初体験　街に果があった　若者よ挑戦せよ（↓27日）
★金星座　遊侠伝まっぴら社員命かれても　吉良常飛車角（↓2日）
★銀星座　欲望の沼　情無用のコルト　短刀と呼ばれる男（↓30日）
★磐城座　ヒモと鎖　熱い犯行　吉なめずり（↓27日）
※【植田】
★うえだ館　一発大冒険　孤島の太陽　姫ゆりの塔（↓24日）
★中央館　砂の香り　昭和元禄　暴行少女日記（↓24日）
★菊多館　休館（↓24日）
★植田ロマンス　マシンガン無宿　必殺のプロガンマン（↓27日）
※【四倉】
★四倉国際　ファントマミサイル　作戦　地獄のガンマン（↓24日）

100円貨店

小中高校はあす二十五日から一月七日まで冬休みに入る。休みにはいってとくに心配なのは、交通事故であろう。外出が多くなるし、チョロチョロしてはねられでもしたら、一生片輪かバカになってしまう。外出時はくれぐれも注意してあげたい◆ことしはシンナー遊びが表面化して世の注目をあびた。戦後一時はやったヒロポンとちがって、へたすると、これこそ脳神経をやられてバカになったり、死んでしまう。こんなバカな遊びも不安な世相の反映で、社会問題というより政治問題であると新聞論調は力説しているほどである。シンナー、ボンドなどは工作用に手軽に購入できるだけに、販売業者の協力で、学校長の証明書で販売するとか、学校の共同購入など、できるだけの手はうたなければならないが、まずなによりも家庭での指導が大切であろう◆シンナー遊びがうるさくなってきたら、こんどはその代用のガソリン遊びを考えたのもいる。世の中が忙しくなると、親子の話し合いが少なくなって、うちとけるチャンスがない。だからうまらぬことで誤解しあったまま、硬直した関係がつづき、意地になって心にもない方向や行動に走る危険が生ずる。まして年ごろになると感受性や自我心もつよくなり、反抗的になりがちである◆磐高でこんど長髪を公認することに決めたようだが、おそかれ早かれ各校もそれに倣ならえするだろう。長髪は幼いころからやっていることだし、別にめずらしいことでもないが、カストロヒゲなんかのばされると少々抵抗を感するだろう◆テレビ劇でも、ヒゲのことで親子の感情を扱ったのがあったが、女性がエネルギッシュな活動美を感するとか、なんとかいっても、学校社会はそれ相応の美俗を保持しなければなるまい。（龍人）

和洋家具・製造販売
家具調度品のご用は
☆ご希望の予算　お好みの設計で　良心的にご調製
店舗・学校・会社・病院・官公署・事務所・諸設計製作
平木工産業
いわき市平字佃町　電④27-74

カレーの陶楽
平・三町小路　電④三八〇二

全国をむすぶ信用と保証
●男女社員募集中
全日本宝石チェーン店
宝石・時計の内山
いわき市小名浜中島商店街
電2-3773・4572

モーニングコーヒー50円　12時まで
ホットドッグ始めました
COFFEE SHOP
アマゾン
営業時間AM8～PM10　平駅前マサゴヤ通り・電④7771

産科・婦人科
額賀医院
バス・四倉町五丁目下車　電二八三九

親子丼　二〇〇円（汁付き）
天丼　二五〇円（汁付き）
かつ丼　二七〇円（汁付き）
のり茶漬　一五〇円
■営業時間　午前十一時半から午後十時まで
食道楽
大貞
平・田町　電④四九一八

バターピーナッツ、落花生
扱って二十年…
地元で良心的なできたてのおいしさをお届けいたします
豆の専門店　株式会社　田口博商店
いわき市平字研町（公園下）電④4086

歌って踊れる…
民謡バー元禄
▽宴会、30名様までご相談に応じます
平・南町九　電④八六六九

総合看板
アクリ照明看板
舞踊演劇
大道具作製
ハコザキ
（工房）いわき市平字十五町目　電④六〇六一

年の瀬を
スマートに
すごそう！
営業時間
AM10：00～PM10：00
定休日
第2第4木曜日
茶房
ルーブル
平・新田町／柴ビル二階／電④2377

貸し家（一戸建て）▽六畳二間、台所、トイレ、ふろ場つき▽場所＝内郷・金谷団地▽連絡先＝電（平）⑧三二一五

アパート▽六畳、四畳半▽玄関、台所、浴場、水道つき▽場所＝内郷御厩町下宿▽連絡先＝電（平）⑧二二五九

貸し家▽十畳（洋）八畳、六畳、四畳半▽台所水道ガス、浴室トイレ付き▽場所＝内郷宮町（バス停そば）▽電④三六一五

貸し家▽六畳、四畳半▽玄関台所ふろ場トイレ付き▽場所＝平鎌田岸（バス停から二分）▽連絡先＝平鎌田岸・野口

ニューマン0.5㎜シャープペンシル
■事務用に
■製図用に
最適！
岡萬年筆店
いわき市平字三町目　電④43-33

測量機
事務用品
計量器
修理は藤森
平・二町小路六町

タクシーのご用は
電（3）2343（フミヨサン）本社代表
安心して乗れる
皆様の自家用車
常交タクシー
松ケ岡営業所　電④3410・3214

精神科・神経科
財団法人
新田目病院
院長　新田目五郎
本院　いわき市平字才槌小路　電④四三一七～八
分院　いわき市平上荒川字安章　電④四三一九