夕刊 いわき民報
発行所 いわき市平字田町63 いわき民報社
振替口座(郡山)4028
本社(代)③1666～1668
小名浜支社 ②3560
常磐支局 2380
勿来支局 ②2903

名菓 じゃんがら みよし

公害防止対策を答申
市条例に代わる基本案

いわき市公害対策審議委員会は二十五日午前十時から平市民会館第二会議室で開き、十二月四日の委員会で市長諮問のあった「いわき市における公害防止の基本的施策」について、付託された行政部会から審議結果の報告があり、活発な質疑、意見のあったあと答申書案を採択、内木会長から大和田市長に答申した。答申内容は市公害防止条例制定以上の効果的なものといわれ、市長は答申を尊重するとともに、現在発生し、今後発生が予想される公害に対する処理、事前防止など、市民の健康、生活を守るため市が積極的に取り組むことをこたえた。

県は住宅移転を検討
市独自で水汚染に基準

当日は答申案審議の中で、文案以外の問題点として水質汚染の規制基準については市独自の立ち場で制定したいと水質汚染に対する市の姿勢を明らかにした一方、今後の工場誘致の中で、工場の谷間にある住宅街対策と防災緑化については、県が用途区分について検討を進めており、その構想としては谷間の住宅街を集団移転させたあと地に、公害のない工場や企業の運動、公園などを造成してクッションとし、防災緑地帯は臨海工業地帯と住宅街との間に設けることになろうと、初めて工場の谷間にある住宅街に対する県構想が明らかにされて注目された。

答申案については山部行政部会長から審議報告があって、字句を一部訂正して答申案をまとめ、満場一致で決定、答申した。答申書は、公害を排除しようとするいわき市が、基本的施策をどうすべきかという、いわば市公害方針ともいうべきもので、四十四年度からこの答申を実行に移し、発生した公害処理、公害の事前防止へ対処していこうというもの。答申された基本的施策次のとおり。

【事務機構の充実】いまは橋本班長以下四十人の職員しかいない。四十二年度だけでも公害発生の苦情が八十余件もあり、公害の特殊性から原因究明、防止対策、和解の仲介には相当以上の技術職員を配置する必要があり、またその活動に必要な予算措置を必要とする。

【監視体制の強化】県の自動記録計三、市のもの二の合計五台では問題にならず、これら観測器機の増設整備は急務である。また公害パトロール車による機動力の強化、テレメーターによるセンター管理をもって、常時、非常時活動に万全を期さなければならない。

【県公害防止条例の強力な施行】①条例の基準を企業に遵守させる②工場立ち入りなど常時県職員に励行させる③自動記録計などの資料を公表する④施設不備の業にはただちに改善させる⑤発生源の速かな原因究明⑥県として公害行政連絡会議＝仮称＝を設ける

【農作物森林などの被害対策の確立】農作物、森林被害については公害源がハッキリせず、常に紛争のタネとなっている。このため企業間で協議会を設け、公害基金などの常時補償に対する制度を確立する。

【住民の健康管理に十分配慮する】全国初めての影響調査を福島医大、市内医師会協力で有病率調査を行なっているが、重要な事前措置に対する予算を十分計上する。

【市公害対策審議委員会を強化】全市的な視野にたって委員会を中心に企画と処理を一元化し、委員構成も少数精鋭主義を建て前とする。

【今後の工場誘致】①土地利用区分の計画確立②現在の発生公害にはすみやかに適切な措置をとる③工場の位置、種類、規模など正確な検討を行ない、いわゆる選別誘致を図る④原則として県公害防止条例の基準で規制する。

【内木会長から公害の基本施策の答申を受ける大和田市長】

“子供の村”の協力を市に陳情　四倉地区

選出の吉田、山城、古市三市議は二十七日午後一時いわき市役所に大和田市長を訪ね、四倉町中野山に建設されることに決定した『子供の村』について市の協力を陳情する。タッチゾーン期間中は同地区の緑地公園計画などの費用は地域でまかなっていたが、明年四月後はタッチゾーン期間が切れるので、必要な諸経費は市で負担するよう明年度予算に考慮してもらいたいと陳情することになったもの。

竜門寺ではんにゃ祈禱会　正月三日

いわき市平下荒川の竜門寺（光英博明住職）は一月三日午前十時から恒例の大はんにゃ祈禱会を行なう。ついで法戦式にはいり修業中の弟子の昇格を披露する。当日は竜門寺の秘宝を公開するほか、県宗務所長吉岡棟一郎氏の講話があってレクリエーションにはいり、平農業祭で入選、常磐ハワイアン祭りでトップ賞を獲得した下荒川婦人会員による民踊が披露される。

ことしの重大ニュース ⑥　文化

☆世界一になった平JC☆
よくて三位と思った？
実現へこれからが本番

平青年会議所（佐川賢理事長）の社会開発事業がみごと〝世界一〟の栄冠に輝いた。十一月十五日午後五時（現地時間）からアルゼンチンのマルデルプラタ市で開かれた第二十三回国際青年会議所（JCI）世界会議総会の席上、社会開発部門で日本代表として受賞を申請していた平青年会議所がみごと第一位となったもので、三位にでもなればいいと思って同会議所を代表して世界会議に出席した猪狩武久理事から十六日夜、〝一位とる〟の国際電報が同理事宅に届いた。

この吉報は佐川理事長に届き、十七日朝から平字三町目の事務局内は同理事長をかこんで会員が喜び合う姿でいっぱいだった。

同青年会議所は昨年九月、創立五周年記念事業として当時の金子益三理事長を中心に社会開発アンケート調査をくり広げ、平地区民が〝いま何を望んでいるか〟を知った。その望んでいることは▽平駅前広場の整備▽交通対策▽青少年対策などがもっとも急務であることを指摘した。

さっそく民間団体としてやれる平民衆駅の実現運動、内田式クレペリンテストによる運転者の適性検査、交通安全宣言車のステッカー配布などの事業をつぎつぎにくり広げ、ことしもこの事業は佐川理事長を中心として引きつがれ、活発な運動をくり広げた。

ことし六月、郡山市で開かれた日本青年会議所東北会員大会に社会開発、交通公害対策、優秀広報誌の三部門で三冠王を、ついで十月、札幌市で開かれた全国会員大会で社会開発部門に最優秀の日本一、交通公害対策で優秀賞を獲得、十一月、アルゼンチンでの世界会議を目ざして申請手続きをとった。

申請に決まってからの会員の苦労も大変だった。猪狩武久理事が自宅二階を提供してくれ、ここで約三週間にわたってぼう大な資料の英訳などの作業が夜を徹して続けられた。日本青年会議所嘱託のドナルド神父も応援にかけつけたが、事務局の今野トキ子さん(三九)や佐川理事長の和子夫人(三七)の陰の協力もりっぱなものだった。和子夫人は英文タイプを担任、期限ギリギリで完成にこぎつけた。

二十三日夕、猪狩武久理事が社会開発部門世界一の銀カップを手にして帰平した。駅頭に出迎えた会員の顔は喜びに満ちたそのものだった。十二月二日夕、平信用金庫ホールで受賞報告会を開いて喜びをわかち合った。

調査研究段階は成功した。本番はこれからだ。これから実現への運動が起こされるのだ。実現に結びつけなければ、しょせん若ダンボの遊びだったということになる。情熱は時間を忘れさせ、思わぬ成果をつくる。

【世界一の銀カップと日本一のトロフィー】

きょうのしあわせも繁栄もみな御先祖のおかげ
仏壇の まるぜん（善） ほし（保志）
会津塗仏具製造直売の店
平・中町（旧公会堂わき） 平支店 電③〇三六六
神だな、神具を整え新年を迎えましょう

寸言

▼きびしい公害防止対策を答申、市民の健康を守るために勇断を。▼神主さんも坊さんもメリークリスマス、宗教と思わないからクルシミマス。▼日鉄に公害、井戸水にごっては大変、早期対策が必要。▼衝突より追突がこわい。交通戦争は腹背にも敵あり。

天気予報　玉半提供 ④五〇三二

（小名浜測候所発表）

【今夜】東よりの風、曇り時々晴れ。

【あす】曇のち北よりの風、曇りで一時小雨。

【海上】今夜、多少波がある。あすは始め多少波があるが、のちやや高くなる。

あすの暦

12月26日（木）旧暦 11月7日 六曜 大安

日出	6・48
日入	16・25
月出	11・17
月入	23・40
満潮	9・17 / 20・14
干潮	2・17 / 15・04

【訂正】二十三日付け「けさ最低気温を記録」の記事中、平年より〇・一度低いとあるのはマイナス二・八低いの誤りでした。

イワキのメガネなら安心です
メガネのイワキ
平駅前 TEL.4-5418

年内無休★連日夜7時まで営業

お正月までアト6日……いよいよ本格的寒波来襲！
お買いもれはございませんか？
お早くダイコクヤでご用意ください！
●お歳暮お年始はダイコクヤの包装紙で
各階に　ご贈答用品好適品コーナーがございます
6階には　酒食品セット贈答用品売り場がございます

●暖冬異変でオーバーコートが安い

婦人オーバーコート	3,800円	(3階)
婦人オーバーコート	4,800円	(3階)
男女児アノラック3～5歳用	1,580円	(3階)
男児オーバーコート3～7歳用	1,980円	(3階)
和装ベルベットコート（舶来）	4,800円	(4階)
和装防寒コート	2,500円	(4階)
紳士オーバーコート	6,800円	(2階)
紳士トップコート	4,800円	(2階)

●暖かいお正月のために

柄じゅうたん（1畳あたり）	3,000円	(地階)
平織りカーペット（1畳あたり）	500円	(地階)
コタツ上掛け	480円	(地階)
座いす本製	1,500円	(地階)

皆様の利益を守る店
大黒屋 ダイヤモンドストア
いわき市平字三町目・電③1191代表

目標は十七万八千キロ 来年度産繭は12%の増

いわき蚕業技術指導所では二十一日午前十時から、いわき市平字常磐町いわき繭検定所会議室で普及員会議を開き、米年度の繭の生産計画や桑園造成計画を検討した。それによると来年度の生産目標は春繭七万八千キロ、初秋繭四万キロ、晩秋繭六万キロの計十七万八千キロと決めた。これは今年度実績の十五万八千百二十キロに比べて一二・五%の増加。また集団桑園造成計画は十九ヘクタールとしているが、他にも十ヘクタール程度の造成希望もあり、山間部の造成が目立ってきている。

ことしの養蚕実績は、三和、川前地区の桑園が春の凍霜害を受け、さらに低温続きだったため桑が伸びず、夏の天候回復で、初秋蚕や晩秋蚕に期待をかけたが、春の低温はあとあとまで影響し、収繭量は前年度実績十七万二千八十三キロを一割も下回る十五万八千百二十キロにとどまった。しかし繭の需要は年々増加している現況にあり、山間部にとっては養蚕振興が強く望まれていることから、来年の産繭目標はことしの目標だった十七万六千キロを二千キロ上回る十七万八千キロと決めた。

ことしの養蚕農家は千二百十六戸だが、来年度は千二百六十九戸にふえる予想で、桑園面積は二百三十九・八ヘクタールを予定している。ここ一、二年は桑園造成があちこちで行なわれ、年間十ヘクタール程度ずつふえているが、来年度は三和六ヘクタール、田人五ヘクタール、遠野、勿来で各三ヘクタール、小川で二ヘクタールの計十九ヘクタールを造成することにした。しかしほかにも造成希望面積が約十ヘクタールがあるという。来年度の地区別生産目標数量は次のとおり。

▽遠野＝五万五千キロ▽田人＝一万五千キロ▽好間＝二千四百キロ▽三和＝三万八千キロ▽四倉＝三千六百キロ▽小川＝二万七千キロ▽常磐＝百キロ▽内郷＝千四百キロ▽平＝二千六百キロ▽久之浜＝五百キロ▽大久＝四千六百キロ▽川前＝一万七千五百キロ

あさひガ丘学園で年忘れ親子大会 いわき市小名浜のあさひガ丘学園は二十六日午前十時から年忘れ親子大会を開く。

母子センター運営協議会 常磐の母子センター運営協議会は二十六日午前十一時から開く。

簡易保険38億円に 加入率、全国平均上回る

平郵便局が二十三日までに取り扱った簡易保険は新規契約がちょうど七百件、契約高二億七十万円に達した。これは前年同期の五百四十二件、一億六千四百十五万円に比べて、二二・二%の増加ぶりで、まずは順調な伸びを見せている。とくに十二月にはいってからは百九十九件が加入、契約高も五千三百十五万円で、これまた前年同期の加入百三十六件、四千二百十五万円に比べて二六%の増加。一件当たり平均契約高は約三十万円で、ことしは新規加入者の増加が目立ち、契約高は現在総額三十八億四千五百万円になった。

同局保険課の調べによると、今年度(ことし九月から来年八月まで)の目標は、保険料にして三百十一万円だが、これまでの新規契約七百件、二億七十万円の保険料は百十六万二千八百三十円で、目標の三七・四%に達し、前年同期の達成率(目標保険料二百五十一万円)三三・八%を上回った。

また、一年前の簡保の総加入件数は二万四千九百六十三件、保険料では千九百三十五万九千四百八十七円となり、総契約額は三十二億九千四百三十五万六千五十四円だったが、ことし十二月二十三日までの一年間に支払った保険額は満期、死亡合わせて約九千万円にも上った。しかし二十三日現在では総数も二万五千六百三十三件、保険料にして二千二百三十八万五千九百八十六円、総契約額は三十八億四千五百五十九万七千百七十三円となり、この一年間の増加は五億五千百二十四万円余りの増加となっている。

千人当たりの加入件数は五百三十五件で、東北平均の四百二十二件、全国平均の四百十五件よりも多く、加入率は高い方。一件当たりの平均契約高も全国平均の十四万五千八百二十六円、東北平均の十三万一千四百十二円よりも高い十五万二千円。

ひったくりに はとくに警戒

銀行に警官派出所

平署では十五日から年末特別警戒を実施して、犯罪の予防検挙に当たっているが、それに伴って同署管内の銀行、郵便局など金融機関二十六カ所に警察官臨時派出所を設置し、同署員のパトロールを強化して金融機関で発生するひったくり、かっぱらいの防止に万全を期した。

同署員のパトロールは制服警官二人一組となって、一日午前と午後二回にわたり金融機関を重点的に実施しているもの。また夜間は私服警察官十人が同署管内の平駅前、白銀町などの盛り場を重点的に密行を実施し、犯罪の予防検挙、非行少年の補導に当たっている。

県営住宅落札 いわき市四倉町梅が丘団地に新築する県営公営住宅二十戸の工事請け負い入札は二十四日県いわき土木事務所で行ない、平字野の福田組福田寛氏が千三百二十五万円で落札した。県は敷地約三万九千平方メートルを買収して新築することになったもので完工予定は明年三月末日、入居は四月から、同団地二十四戸に建つ新築第一号である。

婚姻届受理証明書第一号

内郷の大橋さん夫妻に

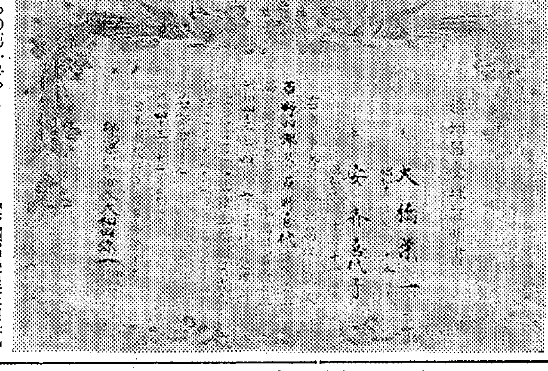

○…いわき市内郷御厩町久世原、公務員大橋栄一さん(三七)同喜代子さん(三三)夫妻はこのほど市内郷支所で婚姻届受理証明書の交付を受けた。いわき市になってからの第一号。大橋さんは"結婚の日を記念するのにふさわしい証書です。額にいれて飾っておきます"と少してれ気味。

【婚姻届受理証明書】

○…証明書の大きさは週刊誌二ページ大、厚手の上質紙で希望者は市民課に手数料四百円を添えて申し込むと交付される。

市況

魚類

(二十四日午後ー二十五日正午)

二十四日午後、江名港に延縄のバチなど出回った。

【小名浜港】巻網船三カ統 底引船二十隻 小型船十二隻

▼サバ 一万一千キロ 六二ー五五▼セグロイワシ 二千キロ 六〇▼トウジン 三千キロ 四五ー七▼水タコ 三千キロ 一一七ー六〇▼ボタンエビ 二千キロ 一三〇〇ー三六〇▼ヤリイカ 千キロ 二八〇ー一五〇▼ドンコ 千キロ 一五〇ー四〇▼小アカジ 千キロ 七〇ー四〇▼ナメタ 三百キロ 三六〇ー二五〇▼ハモ 五百キロ 三八〇ー二五〇▼サルエビ 五百キロ 三九〇ー一五〇▼ヒラメ 百キロ 八五〇ー一五〇〇

【江名港】底引船五隻

▼トウジン 三千百七十キロ 三〇▼水タラ 千百五十キロ 一一▼水タコ 千百十五キロ 一三〇ー六八▼ドンコ 二百七十五キロ 一三五ー一三〇▼ナメタ 二百十八キロ 四六〇ー二〇〇▼スケソウタラ 百二十五キロ 八五ー三〇▼ハモ 二百三キロ 二八〇ー一五〇▼ギス 百五十キロ 四〇ー二〇

(二十四日午後延縄船一隻)

▼バチ 百四本 一一〇六ー二〇〇▼メカジキ 五十六本 三三三ー一三〇▼マカジキ 十八本 五二六ー一三〇▼キワダ 六本 一〇七ー一〇〇▼ビンチョウ 六百二十一キロ 二五三ー二二六▼ヨシキリサメ 一万一千百四十キロ 四〇▼アブラボウ 三千八百九十八キロ 一二五ー八六

【中之作港】底引船一隻

▼水タコ 二千六百五十キロ 一二五ー四〇▼トウジン 二千二百キロ 一三八▼水タラ 六百五十キロ 一三▼ドンコ 三百五十キロ 九〇ー三二▼小アカジ 三百キロ 四五▼スケソウタラ 二百五十キロ 七七ー四八▼ナダ 百五十キロ 三〇ー一〇▼マタラ 百キロ 一三〇ー一〇〇▼マイカ 百キロ 一五〇▼ヤリイカ 百キロ 一八〇ー一四〇▼メヒカリ 百キロ 四三

野菜

▼ホウレン草 一〇ー五(束)
▼菜類 六ー三(〃)
▼白菜 八ー三(キロ)
▼ニンジン 三五ー一〇(〃)
▼ゴボウ 七五ー二五(〃)
▼大根 一六ー三(〃)
▼ネギ 二五ー二〇(束)
▼タマネギ 三五ー一五(キロ)
▼干し大根 二五ー一〇(〃)
▼サツマイモ 三五ー一〇(〃)
▼ナガイモ 一〇〇ー三五(〃)
▼バレイショ 三〇ー一五(〃)
▼サヤ豆 五五〇ー四五〇(〃)
▼サトイモ 七五ー四〇(〃)
▼ニラ 二八ー二五(束)
▼ミツ葉 三五(〃)
▼ピーマン 五〇(キロ)
▼モヤシ 三〇(〃)
▼シイタケ 六二〇ー五五〇(〃)
▼セリ 一五(束)
▼春菊 五ー三(〃)
▼玉子 一五ー一一(コ)

果物

▼リンゴ 四五ー二五(キロ)
▼ミカン 八五ー五〇(〃)

(丸平青果市場調べ)

鈴木歯科医院
鈴木一男
鈴木貞雄
鈴木敬子
いわき市平字田町(並木通り)電④4674

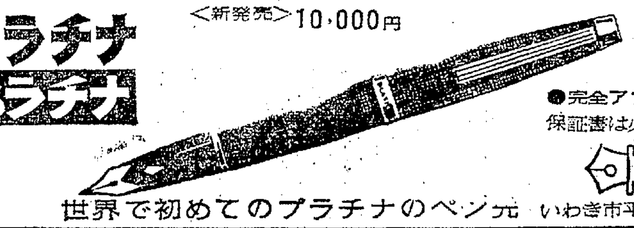
プラチナ プラチナ
<新発売>10,000円
重厚派が選ぶ 純銀製の万年筆
●完全アフターサービスシステム
保証書は必ずお受け取りください
岡萬年筆店
世界で初めてのプラチナのペン元 いわき市平字三町目電④4333

カレンダー・うちわ・広告マッチ
タオル・割りばし及び袋
各種記念品
贈答用品のデパート
嘉見家
いわき市平字大町電④5469

宴会・お家族連れ・グループの会合に
■4名さまから30名さままでのお申し込みを承ります
中国料理 桃園
chinese restaurant
■午前11時→深夜2時■いわき市平駅前不二屋ビル2F (4)3048

故父 菅野亀太郎 の葬儀に際しましてはご多忙中のところ遠路わざわざご会葬くだされご丁重なご香料を賜わりご芳情誠にありがとうございました
さっそくお伺いしてお礼を申しあげるところですが略儀ながら紙上でお礼を申しあげます
昭和四十三年十二月二十五日
いわき市平字古鍛冶町二九(菅野祈祷所)
喪主 菅野宣言
ほか親類一同

故父 山崎甚太 の葬儀の際はご多忙中のところ遠路わざわざご会葬くだされご丁重なご香料を賜わりご厚情誠にありがとうございました
さっそくお伺いのうえ御礼申しあげるのが本意ですが略儀ながら紙上でお礼を申しあげます
昭和四十三年十二月二十五日
いわき市平字菱川町七の五
喪主 山崎裕康
ほか親類 山崎一恵 同

いわき せんべい
味と観光の道しるべ

¥100 ¥200 ¥300 ¥500
銘菓〈以和貴〉いわき 松月堂
IWAKI SHOGETSUDO TAIRA
本店 平銀座 電平③1551(代) ■小名浜店 電(磐城)③4861

新春 正月用しめかざり
玉かざり 二寸から一尺まで
ごぼう 二尺から太五尺まで
自動車用 一八〇円から
各種取りそろえてお待ちしております
八百清 平・紺屋町二六 電④四五九〇
第二販売所 魚清氷卸部 平・二町目(平和通り) 電④二四六七

フジコシ
男性は皆ベストドレッサー?
高校生のコート(男性)、去年は三千円クラスだったのが今年は五千五百円に、大人ものは五千円クラスが七千円にと高級化しました
学生コート 三九八〇円～五五〇〇円
紳士ステンカラーコート 五五〇〇円～九八〇〇円
〃オーバー 七五〇〇円～一二八〇〇円
〃キルティングジャンパー 七八〇〇円～一二九八〇円
〃替えズボン 九八〇円～二九八〇円
平店新館二階

歳末家具大売り出し
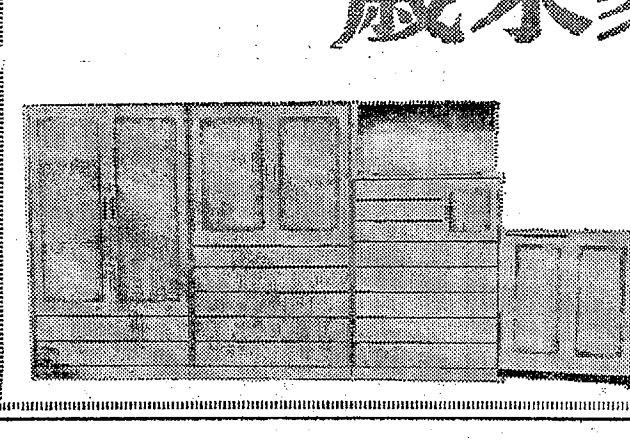
■高級ご婚礼10点セット 100,000円
■サイドボード (105字幅) 9,800円
■学習片袖机 (イス付き) 4,450円
■高級お座敷用テーブル 4,150円から
家具の店 ナガキ
平・三町目 TEL・④4535代

ヨーロッパ農業見て歩る記 ⑤

農業改良普及所長　沢田丑五郎

イギリス　食糧の自給が使命

娯楽施設少ない近効農村

オランダでは初めての集会所が、トロンテンの中央大広場に建設された。総合集会に使用できる設備を持ち、毎週水曜日が集会日となっており、私たちが行った五月八日は、ちょうど水曜日だったため、集会の様子を見ることが出来た。建て物は日本の中学校の体育館二個を合わせたほどの大きさで、入り口には、干拓中に海から掘り上げられた大きい昔のイカリが記念に置かれてある。

集会所にはいると、一段と高い所で協議会が開かれていたが、その左側の中二階式の場所がレストランになっており、協議会に出席しない人や家族がお茶を飲んでいた。一階の広場はちょうどマーケットといったにぎわいを見せ、種苗、衣服、本屋、オモチャ、農業機器、その他いろいろなものが店を出しており、小中学校も休校、家族ぐるみで集会所に集まるなど、まるでお祭りといった状態だった。

オランダ農業の諸問題として、次の三点が上げられる。(1)保安を堅守する農民階層は、耕地面積が八～十二㌶の小農が多く、農業後継者が少ない上に、農業の近代化が遅れている(2)農産物については流通価格の高いものを生産し、安いものは輸入する方針(3)農業機械を購入する場合は、その二分の一は農業組合に属する銀行から融資(利子は六・五%)を受けており、主な輸入先はイギリス、ドイツ、チェコなどであるが、農村の道路は幹線、支線ともに舗装され、生産物の流通に大きな力を発揮している点は学ぶべきであろう。

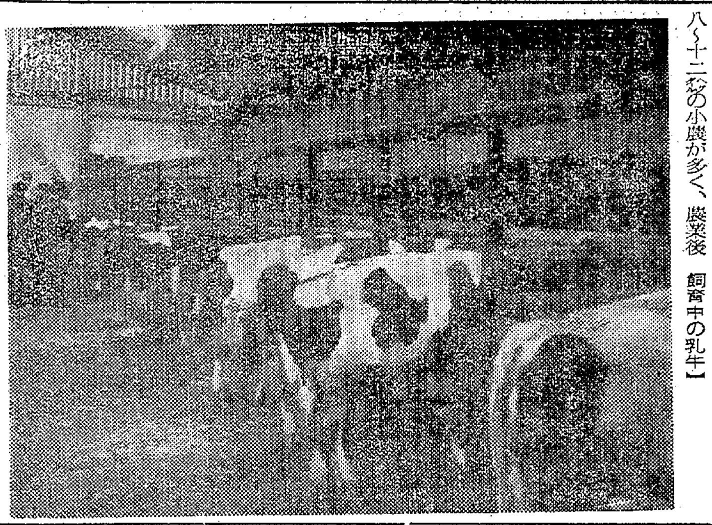

【ケンブリッジ大学の実験農場で飼育中の乳牛】

イギリス

五月九日、オランダ・スキーポール空港を発ち、イギリスのヒスロー国際空港まで四十分間で到着。イギリスで感じたことは、表示里程がマイル(一マイルは約一・六キロ)で示され、空港からロンドンまでの十六マイルは、日本と同じ交通法規が適用されていた。特別仕立てのバスで、ハイド・ハーク公園近くのモウントロイヤルホテルにつく。ロンドンといえば、霧の都が思い出されるが、旅先のロンドンは気温が低いため、霧が少ないそうである。

五月十日、ハイド・ハークから地下鉄でロンドン駅に向かう。この地下鉄は第二次大戦中に防空壕として利用されたもので、日本の地下鉄の三倍ぐらいの深さがある。余り美しくはないが、堅牢そのものである。ロンドン駅からリバプール・ストリート駅まで約二時間程度であるが、沿線は丘陵波状の地形で、都市近郊農業らしく、温室、野菜栽培が多く見られ、牧場にも乳牛あり、めん羊群ありで多彩に富み、日本のように住宅団地やレジャー施設などは余り見られなかった。

ケンブリッジ大学付属研究所(イギリス農業漁業食糧省管轄)長のブラシスン氏から、イギリス国内の事業事情について説明があった。その説明によると「イギリスは第一に島国であること、第二に人口が多いこと、第三に食糧の自給確保を図ること、これがイギリスの大きな問題点である。食糧の生産増強を図るには、コストの如何にかかわらず、経済的立場からも生産を重点に推進している現況である」とのことである。

普及技術活動と関連的に研究を進めている研究所は、専門部門に分かれ、細菌、土壌化学、病害、家畜の各部があり、現地で問題があった場合は、普及員と共同で活動することもある。野菜と園芸部は別なところにあり、専任のアドバイザーがいて、研究に当たっている。

研究所の専用車でケンブリッジから、二十キロ余離れた国営実験農場を訪ね、主任のラーン普及員の案内で、説明を受けながら見学する。同農場は三百四十ヘクタールあり、本場のほかに十二のグループ(小農場)がある。本場の実験の内容は、作物は大麦と小麦、家畜は乳牛の人工授精(冷凍人工)の実験と乳雄肥育、肉用牛の肥育飼料試験(ホル系)のほか、九月から十月に生まれた子牛を十一カ月間肥育し、平均四百キロを目標に肥育試験を行なっている。牧草の適地栽培実験と草の貯蔵について試験を行なっており、乳牛の冬季飼料実験は九十五頭を利用、粗飼料六〇%を目標として(一ヘクタールに六～八頭)放牧追い込み舎飼育の方法で、継続実験を実施中である。

重度災害多発めだつ

とくに中小、零細企業に

いわき労基署がまとめたことし一月から十一月までの労働災害は、炭鉱災害を除いた総数は死亡二十一件、重軽傷千三百四十一件の計千三百六十二件となった。これは前年同期に比べて百六十二件も多く、一割を上回る増加ぶりで、なかでも死亡は五件もふえ、重度災害の多発が目立っている。

死亡二十一件のうち、約八割の十六件は、従業員四十九人未満の中小企業や零細企業で発生していることが注目される。

重軽傷者について見ても、千三百四十一件のうち、約三分の二の八百六十三人が、従業員四十九人未満の事業所で占められている。また死亡事故も全体の八割を占めており、小規模事業所ほど事故が多いことが伺える。産業別の発生件数を見ると、労働者が事故の多発を重視し、時折りいっせい監督を実施している建設業が一番多く、四百七件もあり、このうち死亡事故は九件と多い。しかも八割は従業員四十九人未満の事業所で発生している。たびたび行なわれているいっせい監督でも、下請けであちこち歩く小規模事業所にまで伸びず、結果的には前年同期に比べて七十件の増加ぶりとなっている。また木材木製品業も多発の傾向にあり、前年同期を五十件も上回る百七十八件(うち死亡一件)に達している。次いで金属工業が九十件(同二件)で、これまた前年同期を十件も上回る始末で、機械工業五十四件(前年同期比六件増)漁業五十一件(同四件増)などで、運輸業は逆に、前年同期を十六件下回る五十七件、化学工業も九件下回る三十一件、港湾荷役も十一件減の十五件となっている。規模別災害発生件数は次のとおり(①は従業員九人未満②は十～四十九人③は五十～九十九人④は百人以上の事業所)

▽死亡(総数二十一件)＝①五②十一③一④四

▽休業八日以上(同千百六十九件)＝①二百七十四②四百九十五③百八十④二百二十

▽休業四～七日(同百七十二件)＝①二十②七十四③三十六④四十二

商工らん

＝ブラジル年末年始臨休＝　平・並木通りレストランブラジルは三十日午後から元日まで臨時休業。

明治百年　いわきの人脈 (258)

文　荒川禎三

昭和になってからは、米の値段は下がる一方、どうにもこうにもならなくなって、農村救済の土木事業を起こした。いやはや苦しみの連続であった。どんな商売にも照る日、曇る日がつきものだが、百姓には、曇る日だけの惨めな毎日であった。

そうした苦闘中に、無理から新体制とて農業会創立役にひきだされた。彼の誠意が受け止められて磐崎村農業会が出来た。それがきっかけで磐崎警防団長、磐崎村助役、つづいて村長を勤めた。それが仇となり戦後追放。解除後は野山を相手の自然に還り、百姓こそ天職と自覚した。戦後の混迷時代はヤミ米景気で、やっと商工大なみになった。景気がいいといっても取り締まりのきびしさに脅えて、物交程度が関の山であった。悪いことは全部百姓、天下の極悪人かの如く、日ごろの恩義を忘れて、倍増景気で物価が上がると、しゃもじ族にとてんとてんにたたかれて、あげくのはては、食管法の改正、米作地の転換問題が取り上げられた。

こうなると百姓もだまってはおられない。老境の彼すら『ご無理ごもっともときいていたが、これが政治というものか、必要なときは散々だまして増産させ、己が政策の間違いを、百姓にぶっかけて減反政策をとるという。磐崎地方の環境にはこれぞ適作という、代作を示してもらいたい。結果を見た上で転換を決定しよう。われわれ農民は、単作農家から抜けきろうと、努力を重ねて来た。その結果米づくりより確実なものなし。と、反当たり六俵から遂に十俵の域まで苦心成功して来たのだ。転作で得る地方は、転作もよかろう。だが、いうことなすこと、全く農民不在の政治だ。百姓はお天道様が勝負である。そのお天道様が万遍なく照るような、百姓のための政治家の出現こそ望ましい。近年の政治家としては、吉田茂さんのように『曲学阿蛙』とさけんだ政治家がいた。阿蛙は遂に角棒祭りをおこした。学徒の騒動は教授に責任がある。角棒祭りが一例だが、これでは死んでも死にきれない。この辺でも葬式にすら三万円程度の費用がかかる。坊主はマル儲けだ。とかく憎まれ口はききにくい。要はシンのある政治、末世的症状から起死回生させる政治家こそ、われ等農民の願いである。

言々烈々、師走のバカ陽気のひとときであった。

曲学阿蛙と一喝した吉田茂

あわのや酒店
【和・洋酒／食品】
いわき市平字大工町12
TEL・4-2410

・出前敏速
中華料理
香港
平・白銀町　電④8867

ジュウタンがお求めやすくなりました

メーカー品	デパート価格	特別価格
200本限り	1,300円を	1,000円
一丈当たり	2,200円を	1,700円
	3,500円を	2,800円

●御一報次第参上
石川テント
いわき市小名浜下神白字林崎　電③4151～3
小名浜古港営業所　電②4018

手づくりの味
いわきあられ
・発送、配達いたします　・詰め合わせ　￥300　￥500
いわき銘菓はかずかずあれど　いわきあられは米の菓子
味覚堂
平・古鍛冶町　電④3922

宴会・お家族連れ・グループの会合に
■4名さまから30名さままでのお申し込みを承ります
■午前11時→深夜2時■いわき市平駅前不二屋ビル2F (4) 3048
中国料理
桃園
chinese restaurant

仏具の橋本屋
平・新川町1　電④3948
(五町目　馬目鉄工場隣)

公認
平宅地建物取引所
平・才槌小路地下道ぎわ　色川材木店内　電④二三六一

毎度ありがとう存じます
年末・年始のご整髪は…
理容芸術協会指導の
FRENCH CLUB会員店をご利用ください
平・北目町　タカギ理容室
平・白銀町　スズキ理容室
平・田町　大床理容室
平・新川町　高木理容室
平・五色町　理容シノザキ
平・南町　理容セヒリヤ
平・草野駅前　松本理容室

求む！
仲介　売り情報
当社の窓口にはお買い求めのお客様が殺到しています
いわき市平字大町20－9
飯野不動産株式会社
TEL・(02462)③3010・④6546

文化

『北白川宮の生涯』を読んで（下）

鈴木光四郎

＜高月館にはいる＞

泉藩主本多忠純は、家臣をして慈眼院に奉仕せしめた。五月二十九日、忠純の献じた切棒引戸の駕籠にて慈眼院を御出発、途中、湯長谷藩主内藤長寿丸の家臣が供奉し、湯本三函の問屋比佐太郎左衛門宅に休息して磐城平に到着、平城主安藤対馬守信正は（当時隠居して鶴翁と称した）藩の重役上坂助太夫に命じて飯野八幡神社宮司、飯野磯之進の高月館を御旅館として奉迎せしめられた。五月三十日、宮の御身辺不自由のことと拝察して、安藤鶴翁は金七百両と刀剣衣類を献上し、また、宮司飯野氏は金弐百両を献上した。

いわき市平字高月の飯野盛男氏の門前に、次の碑が建てられている。

明治戊辰五月二十九日
北白川宮能久親王御遺蹟
正三位勲一等侯爵小松輝久書

裏面には

昭和二十四年六月二十五日
北白川宮能久親王御遺蹟保存会建立
石工　小野繁司

とある。

宮は侍臣をして商人風に姿を改めて、さらに次の行程を経て仙台に向かわれた。

六月一日　三坂中寺　六月二日　三春　六月三日　本宮　六月五日　猪苗代　六月六日　会津若松　六月二十日　米沢　七月一日　岩沼　七月二日　仙台着

仙岳院にはいられた。このころから、宮は朝廷に対して対等の盟主にふさわしいとして利用されはじめ、東北三十一藩は鳥羽、伏見の戦以後、朝敵となった会津藩の助命をこうために、宮の東北潜行を機として奥羽越諸藩同盟が成立した。この同盟は六月にはいって分裂したが次の諸藩であった。

仙台　伊達慶邦　盛岡　南部利綱
二本松　丹羽長国　新庄　戸沢正実
相馬　相馬季胤　山形　水野忠弘
平　安藤信勇　福島　板倉勝尚
本庄　六郷政鑑　泉　本多忠純
七戸　南部信民　湯長谷　内藤政養
下手渡　立花種恭　新発田　溝口直正
村松　堀直弘　黒川　柳沢光昭
秋田　佐竹義堯　米沢　上杉斉憲
弘前　津軽利綱　棚倉　阿部正静
三春　秋田映季　上山　松平信庸
一関　田村邦栄　福山　松前徳広
守山　松平頼升　亀田　岩城隆邦
天童　織田信敬　矢島　生駒親敬
長岡　牧野忠訓　村上　内藤信民
三根山　牧野忠泰

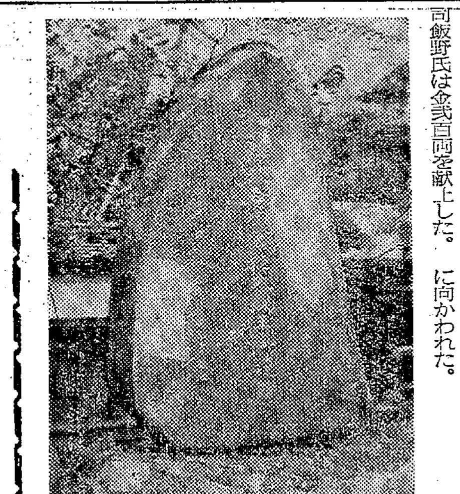
【高月・北白川宮遺蹟の碑】

しかし、宮は東北諸藩を潜行中、各藩の朝廷への恭順を説き回っている。この点も誤解されているのである。

＜其の後の御動静＞

九月十八日、鶴が城の落城とともに、奥羽列藩は朝廷に帰順することに決した。

十月四日、輪王寺宮、大義を失わせ給うたとして、伏見宮にお預けとなり謹慎を命ぜられた。

明治二年九月、謹慎を解かれ伏見宮へ復帰仰出され、米三百石を賜わった。

明治三年六月　京都大学に御入学

明治五年三月　北白川宮相続仰付らる

明治二十五年十二月　陸軍中将に任じ第六師団長、同二十八年一月、近衛師団長に転補同年五月、台湾征討の軍を進め、十一月二十八日、台南においてマラリアのため、宮はその一生を終えられた。時に四十九歳であった。宮のご子息は交通事故により海外にて死去、お孫様は太平洋戦争において戦死なされるなど、北白川宮家は波乱と悲劇のご一家である。

×　×

有馬氏のこの著作を読んで特に感じたことは、

①江戸城明け渡しは、西郷と勝の会見によって決定したのではなく、岩倉の計略と宮の努力と情熱によって実現されたこと

②坂本竜馬・桂小五郎・西郷吉之助などが、大政奉還や国事のために活躍したというが、終局においては薩州、長州、土州のための活動であり、東北諸藩を無視した政治的活動であったこと

③輪王寺宮は東北諸藩に朝廷への恭順をすすめて回り、また、宮の東北潜行は自然のなりゆきから行なわれたこと

などである。このことを、有馬氏は次のように結んでいる。

人間は生まれれば、いつかは死ぬものであろう。ただその人が、常に歴史の証言者であり、目撃者であったという点で、北白川宮能久親王の生涯は、正史のかげにかくれた、わびしい生涯であった。

私は歴史の解明にあたって、真実の姿を把握することのいかにむずかしいかを、感ぜずにはおられないのである。（十二月二十日記）

（県史編纂委員）

〝木コリおじさん〟に文集（中）

木こりのおじさんへ

六年　五十嵐薫

私たちにめずらしい虫をどうもありがとうございました。私がいちばん強く印象に残っているのは「まむし」です。

私はまむしを始めて見ました。まむしは人間の体によいと聞いていますが、なぜか私にはそう思えません。ほんとうにふしぎでたまりません。

それから「かえる」も印象に残っています。かえるは大きいほうと小さいほうがありました。私は、大きいほうを見てびっくりしました。なぜかというと、私がいままでかえるを見た中でいちばん大きかったからです。あの大きなびんの中で、じっとかまえているすがたを見ていると、いまにもかえるがうごきだしてくるようでした。

その他いろいろと、めずらしい虫がありました。私たちは、そのめずらしい虫を全員が持って写真をうつしました。

私が持った虫の中でとてもきれいな虫がありました。それは「玉虫」です。羽が三色ぐらいになっていて、きらきら光っていました。そのほかは、私が見たこともない「はち」がありました。おじさん、ほんとうにどうもありがとうございました。

吉田さんどうもありがとう

六年　坂本ひろみ

私たちの教室に吉田さんがくださった虫のアルコールづけがダンボール箱にいっぱいつめてあったので、とてもびっくりしました。ダンボール箱の中にはびんがいっぱいつめてあって、その中にはへびやいろいろな虫がはいっていました。始めみんなもおどろいていましたが、写真をとると、先生がおっしゃったときは、みんなダンボール箱の所に集まって、びんをたくさんとっていました。

私はこおろぎとむかでがはいっているびんをとりました。近くにいた友だちのびんの中を見ると、とてもきれいな虫がはいっていました。その名前は玉虫というのだそうです。その後、理科室で写真をとってから、みんなのとったびんを机の上において、観察しました。とても多くの虫がありました。あれだけたくさんの虫を集めるのに、とても苦労なさったことと思います。

これからもいろいろ観察して理科の勉強の役にたてたいと思います。ほんとうにありがとうございました。

青柿会句抄

十二月二十一日夕　古田部薬子居にて師走句会

渡辺何鳴選

藪柑子松の走り根かくしけり　薬子

水ばなを拭きて主論に入りにけり
妻病むと夜半の埋火かきおこす　静枝

水ばなをマスクに秘めて老教師
埋火に炭つぎそえて朝の茶事
泣けばまた水ばなもまたとめどなし　武門

埋火のごそともしき夜更かな
手の甲をもて水ばなをぬぐいけり
埋火や鳴りを鎮めし南部釜
藪柑子園のもの皆枯れつくし　蝉子

埋火の灰に字を書く独居かな
埋火に顔けて銅壷のたぎるのみ
巨いなる靴ぬぎ石や藪柑子
水ばなをすすりつ固き筆噛みつ
藪柑子枯山水の園深く　▽　何鳴

埋火や灘の濤音夜もすがら
埋火の寓のともしく夜更けゆく
藪柑子老梅のへに池のべに
水ばなの落つるを知らで手もて拭く
老の父水ばなとめどなくぬぐう
藪柑子鮮かに雪解けそめし

【選後に】ことしも十日を残すのみとなった。唐突に決めた師走の句会であるので顔ぶれがそろわず例になくさびしかった。しかし俳句の成果は立派であったと思う。年の暮れはとにもかくにも万端多忙であろう。がそうしたときこそ心静かにすごすことの出来るひとときをもつことがいかに楽しいことか。

去年今年貫く棒の如きもの

虚子の句である。新年になって過ぎ去った年をふりかえる心で詠んだもの。端的にずばりとのべているのがおもしろい。年の瀬を迎えて皆それぞれの感慨をもたれることであろう。ではどうぞよいおとしを。

初句会は一月十八日（土曜日）課題は繭玉（餅花）初鶏

ベッド専用電気毛布（S・D）入荷
フランスベッド
【カタログ進呈】・現金／月賦ご相談ください
平・新川町　電4－3401番　ヨイミシンワイチバン　渡辺ミシン商会

中南米音楽の店
茶房　丘
■ミュージックパワー●低音90W●中高音70W
■スピーカー●低音2個●中高音4個
■施工　フルヤマ・オーディオ

NHK放送会館脇通り
大滝小児科医院
院長　大滝達司
いわき市平字下の町3の3　電④2769

宴会・お家族連れ・グループの会合に
■4名さまから30名さままでのお申し込みを承ります
中国料理　桃園
chinese restaurant
■午前11時→深夜2時■いわき市平駅前不二屋ビル2F（4）3048

小さなスナック　ポプラ
平・白銀町石島公民館前
TEL・④2928
午前10時～深夜2時まで…いらしてネ！

■生け花教室完備
日本生花商通信配達協会
J・F・T・D加盟店
全国どこへでも電話一本で配達できます
生け花材料・慶弔花
花一　菅井生花店
いわき市平字白銀町二九　電④二五八一

精神科・神経科
財団法人　新田目病院
院長　新田目五郎
本院　いわき市平字才槌小路　電④四三一七～八
分院　いわき市平上荒川字安草　電④四三一九

■出前敏速■
天ぷら　月遊　よし乃
平・南町　電④九一九一代

環境閑静・駐車場あり
旅館　大倉
平市民会館うら　電⑥二七一三

やきとり　おそめ
平・紅小路　電四－三一六六
おでん　久松
平・新田町　電四－三七九一

●内科
●皮膚科
●放射線科
蓮沼医院
院長　蓮沼清夫
いわき市平字尼子町（旧尼子橋わき）電④五五二六

耳鼻咽喉科
気管食道科　松山医院
■入院随時■
院長　松山信夫
いわき市平字才槌小路（薬業館となり）④五五三三

黄金の美酒
稲万歳
稲万歳酒造株式会社

【新建材部】銘木ラスボード
永大プリント　ラワン板割り
【建築部】小野田セメント　カイハツ
セメント代理店　タイル販
売及び工事まで　建築金物
中川ヒューム管代理店
高橋建材店
いわき市植田町本町二丁目
建材部　電②二九三一
建築部　電②二九五一

【入院随時】
志賀　整形外科　外科
院長　志賀　柳一
いわき市平字鍛冶町二七
電　昼（院内）④七八四六　夜（自宅）④六三六五

美容と美顔と婚礼着つけ
ハリウッド美容室
いわき市平字田町（ひかり屋まえ）
電（平）④五二四九

■出前敏速
たべておいしい寿司徳へ
シャリよし　タネよし　味もよし
すし　天ぷら　寿司徳
平・才槌小路　電④三九五八

NHK 第一 1340KC

6・05 じょうずな話し方
15 家庭音楽会
7・00 ニュース▽ニュース解説
30 第18回NHK歳末たすけあいを終わって
35 上方寄席「お笑い民謡めぐり」「お笑い手と人生」
8・03 ニュース特集
9・15 科学千一夜「ベツレヘムの星」石田五郎
45 趣味の手帳<思い出の人>
10・30 音楽夜話「私の好きなクリスマス音楽」
11・05 夢のハーモニー「暗くなるまで待って」

NHK 第二 1540KC

6・00 そろばん教室「6級の標準テスト」
20 基礎英語
40 英語会話
7・00 ラジオ農業学校 集団栽培でとった815㌔㌘
15 続基礎英語
30 中学生の勉強室 数学
8・00 通信高校講座・生物
20 通信高校講座・数学2
40 通信高校講座・数学1
9・00 通信高校講座・地学
20 通信高校講座・古典乙1〜漢文〜
40 通信高校講座・英語A
10・20 通信高校講座・世界史
40 通信高校講座・被服1
11・00 大学講座「文学」

ラジオ福島 1060KC

6・00 ニュースハイライト
30 歌謡曲でぶっとばせ! ゲスト:鹿内タカシ 山田真二
8・00 リクエストラリー
30 若手演芸会▽落語 春風亭小柳枝 三遊亭小円遊
9・00 夜はボサノバ
15 おしゃれの花かご
30 ジャズレポート
10・00 ヤング・ヤング・ヤング 前田武彦
25 ガイドタイム
30 ミュージック・イン・ハイフォニック
11・00 大学受験ラジオ講座「英文法」「数学2B」

総合テレビ ④

※印はカラー

6・00 あすは君たちのもの「伝記をつくる」
25 みんなのうた
30 あねいもうと
7・00※きょうのニュース
30 第18回NHK歳末たすけあいをおわって
35 海外取材特別番組「明治百年」(最終回)「脱亜入欧」ドナルド・キーン 張群 ドス・パソスほか
9・00※ニュース▽ニュースの焦点
40※世界の音楽〜1968年世界の音楽ハイライト〜
10・30 時の動き

教育テレビ ⑲

※印はカラー

6・00 中国語講座
30 みんなの科学 人間の知恵「鐘を響かす」
7・00 英語会話
30 技能講座「簿記」
8・00 教養特集「大量消費時代」つくられる消費
9・00 通信高校講座 英語1
30 通信高校講座 英語2
10・00 通信高校講座 英語3
30 通信高校講座 国語3
11・00 やさしいドイツ語
30 大学講座「法学」

よよ じゃんがら

福島テレビ ⑧

※印はカラー

6・15 ミニミニバンバン「ばつぐん!魅惑の18才」
7・00 せっかちネエヤ「売りこみ作戦」川口晶 石川進 朝丘雪路ほか
30 「RアンドB天国」〜サマーランドより〜フラワーズ 尾藤イサオ
8・00※「お笑いカラー寄席」
9・00※ざっくばらん「夫婦は集金屋」藤田まこと 浜木綿子 なべおさみ
30 追跡「大江戸の朝」長谷川一夫 東千代之介 香川京子 宍戸錠
10・30※コンバット「でっかい札」ビッグ・モロー リック・ジェースン

FM放送

☆印はステレオ

6・05 夕べのひととき
7・20 「第18回NHK歳末たすけあいを終わって」
25☆ステレオ軽音楽ホール〜ポピュラー・パレード1968年〜「恋はみずいろ」「青い影」「パン・パタ」「サニー」「コングラチュレーション」「サウンド・オブ・サイレンス」ほか
8・20☆ステレオコンサート 舞踊音楽「くるみ割り人形」チャイコフスキー作曲
10・15 わたしの古典
11・05 イングリッシュアワー
40 朗読

みもの

◇ざっくばらん
～福島・夜9・00～

夫婦は集金屋

売り掛け金を大至急回収してこいと番頭にハッパをかけられた誠太郎(藤田まこと)加代子(浜木綿子)夫婦。

敵もさるもので、回収はうまくゆかない。そのうちに、誠太郎がバーのホステスのお色気作戦による支払い引きのばし策にひっかかっているところを、女房に見つかって大モメ。そして、加代子が回収した代金を着服したという番頭の中傷を本気にした大吉(河津清三郎)は、誠太郎にあんな女と別れてしまえと迫る。これには誠太郎大いにフンガイして、いったんはいった「藤よし」を再度家出することになった。

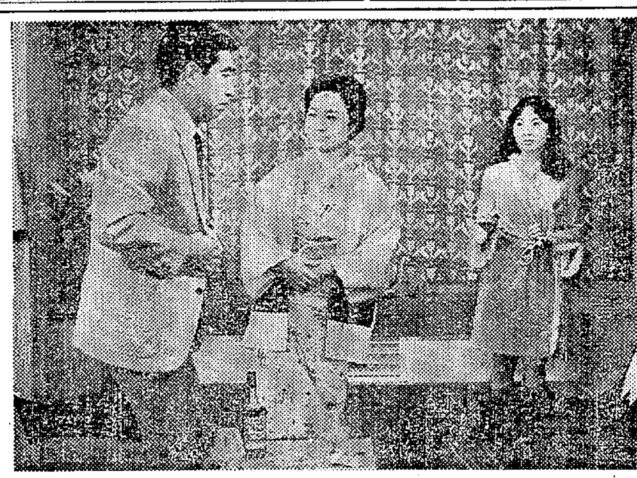

=ざっくばらん=㊧から藤田まこと 浜木綿子 水木梨恵

世界の音楽

～総合・夜9・40～

この一年をふりかえり、ゲストとして登場した世界各国の音楽家たちの名演を「ハイライト集」として構成する。クラシックからジャズまで幅広くとりあげたもので、歌あり、演奏あり、舞踊ありのたのしい音楽ショー。

曲目と出演者は次のとおり。

「鍛冶屋のポルカ」(ウィーン・アカデミー合唱団)、「のみの歌」(独唱パーヴェル・ゲルジコフ)、「ミシュラ・ガーラ」(演奏ラヴィ・シャンカル)、「泉」(ハープ演奏マリエル・ノーマン)、「民謡メドレー」(グラス・ハープ演奏ブルーノ・ホフマン)、「トッカータ」(ピアノ演奏アレクセイ・ナセトキン)、「ロマンス」(アントニオ・ガデスとラメンコ舞踊団)、「サンブラ」(ギター演奏カルロス・モントヤ)ほか。

=世界の音楽=カルロス・モントヤ

◇あすは君たちのもの
～総合・夜6・00～

伝記をつくる

長野県上田市は、四方を山に囲まれ、千曲川のほとりに盆地状にひろがるひっそりとした城下町である。その街の北のすみ、太郎山を背にした上田市立第三中学校には、日曜日だというのに学校へ集まり、街のあちこちへ散ってゆく生徒がいる。郷土史研究グループの二十人である。

彼らは、自分たちの郷土に生まれ、ガン研究に画期的な功績を残した山極勝三郎博士の伝記をつくった。

当時ノーベル賞候補とまで世界の学者から注目を集めながらも、町の人たちや三中の生徒でさえ、博士をよく知らないことを残念に思った郷土史研究グループが、ことしの二月から博士のおいたち、仕事、人がらなどの調査研究をはじめていたものである。

最初は、学校から外へ出て取材をするのさえ、照れくさくて思うようにならなかったそうだが、親類や博士について関心ある人の思い出話を聞いたり、資料を借りたりして、それらを整理し、博士の人物像を浮きぼりにしてゆくうちに、しだいに物事を実証的に、自発的には握してゆくことが身についてきた。

こうして、この九月に伝記ができたのである。

番組みでは、研究グループの取材のもようをフィルムで紹介するとともに、スタジオに生徒を招いて、取材の苦労話や伝記をつくる意味などについて話しあう。

ゲスト=福田清人さん。

=あすは君たちのもの=山極博士の資料集めをするグループ

◇追跡
～福島・夜9・30～

大江戸の朝焼け

無実の罪で、目明しの助蔵(谷口完)に追われる清二郎(長谷川一夫)が、ぬれぎぬを晴らせるかどうかは真犯人左衛門小兵衛(藤岡重慶)を捕えることにかかっている。

だが、清二郎が小兵衛を追いつめたとき、彼はなに者かに刺されて虫の息だった…。

米手形はあと三日のうちに取り返さねばならない、清二郎も妻のお菊(淡島千景)も必死だった。そして、江戸で指折りの目明し政五郎(市川中車)だけは、清二郎を信じてくれた。

ひたむきな愛と、ゆがんだ愛と、偏見がもたらした執念と…。愛と憎しみが交錯する中に逃亡と追跡の道中が終わりを告げる日がくる。

出演=長谷川一夫 淡島千景ほか。

ききもの

◇ステレオ
～FM・夜7・25～

軽音楽ホール

ことし最後のこの番組みは、「ポピュラー・パレード"一九六八"」と題して、第一線の女性歌手五人の歌を中心に構成する。出演は、ペギー葉山、岸洋子、朝丘雪路、中尾ミエ、中村晃子といった顔ぶれ。ほかにコーラスがデューク・エイセス、スリー・グレイセス、演奏とコーラス、ジャッキー吉川とブルー・コメッツ、ダニー飯田とパラダイス・キング、ボス宮崎とコニー・アイランダース、演奏・見砂直照と東京キューバン・ボーイズ、木谷三郎とブルーソックス、高珠恵室内楽団、レオン・ポップス・オーケストラ。

曲は、「今宵あなたが聞く歌は」(岸)、「ささやく瞳」(朝丘)、「マサチューセッツ」(中尾)、「虹色の湖」(中村)、「ウン・パ・パ」(ペギー)ほか。

◇音楽夜話
～第一・夜10・30～

私の好きなクリスマス音楽

日本在住が長く、とくに青少年への音楽普及の面で大きな業績のある、アメリカ生まれのエロイーズ・カニングハム女史の話。青少年音楽協会を主宰しているカニングハムさんは、よい音楽をきく機会を広く青少年に与えるため、演奏会を開くなど、数々の活動を通じ日本の音楽分野に大きな貢献をしてきた。きょうは、クリスマス・キャロルの数々をききながら、カニングハムさんが、一般に知られていない古いキャロルのよさ、本当の意味、それに音楽会の思い出などを、たくみな日本語で語る。

◇科学千一夜
～第一・夜9・15～

ベツレヘムの星

ベツレヘムにキリストの誕生をおがみにいった東方の三人の博士は、一きわ光り輝く星の導きによって幼な児のところにたどりついたという。

このような、聖書の中の物語りからベツレヘムの星は、クリスマスのシンボルとされている。

星が、突然光り輝くといった現象が、実際にはあるのか、またはただの神話にすぎないのだろうか。

番組みでは、ベツレヘムのふしぎな現象を、天文学者の東京大学助教授(岡山天文台物理観測所技術主任)石田五郎さんが科学的に解説する。

あすの運勢

小川石洲

十二月二十六日(木・大安)

【1月生】ライバル出現に警戒要す、おだやかに対処するが賢明
【2月生】周囲の雑音にまどわされるな、自分の方針どおりやれ
【3月生】支障あるも案ずるほどではない最後までねばりとおせ
【4月生】話の進め方で案外面白いことあり、積極的に出て有利
【5月生】すみやかなる行動が結果よい、迷えばチャンス失う
【6月生】無理をすれば相手を敵に回すおそれあり、控えて無難
【7月生】急がば回れということあり、夢のみ追わず足もと注意
【8月生】手に汗にぎるようなことあらん、慎重なる行動すべし
【9月生】人生の十字路に立つ感がある、周囲の指導を求めよ
【10月生】いまの行動に反省の要はないか、慎重に対策をたてよ
【11月生】軽々しい言動はマイナス招く、十分に慎重を心がけよ
【12月生】相手に利用されるもよい、チャンスつかんで積極的に

※昼食から深夜1時まで営業いたしております
忘年会・新年会
■お料理三品・お酒1本…500円
■お料理四品・お酒1本…700円
その他ご相談により種々調理いたします
えび寿
御予約はお早めにどうぞ!!　・2階大広間 50人様まで
平駅前 白銀町大通り 電4－3967

ご婚礼披露・会議
社交・パーティーは
平市民会館で
エアコンディショニングのきいた会場をお早目にご予約ください
・お電話いただけばご予定に合わせてご便宜をお計らいいたします

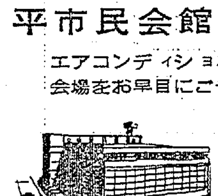

平市民会館食堂
平・三崎(02462)③0347

耳鼻咽喉科
高柳医院
高柳博一
いわき市平駅前 電④三八五六

土曜・日曜はとくに大歓迎!
湯本温泉
柳屋
品川白煉瓦正門前 電(常磐)二三三四

忘年会・クリスマス・新年会
小グループのクラス会・ご家族ぐるみの正月旅行を当旅館でおたのしみください

外科 胃腸科 泌尿器科 内科 小児科
山田 胃腸科 泌尿器科 外科医院
院長 山田均
副院長 山田静
いわき市平字下川原 市内バス五色町下車 電話④三〇八三

よせなべ
かばやき
・新年会ご予約承ります
うなぎ 魚栄
・出前いたします
平・田町 電④四六一六

このリップクリームが一晩でバーグの効果をお知らせします
リップクリーム 四〇〇円
洗顔クリーム 四〇〇円
ハイゼニッククリーム 七〇〇円
化粧水 七〇〇円
アストリンゼン 七〇〇円
シラドヤ
平・一町目 電④2364

☆☆☆☆☆

校長サンタに大はしゃぎ

すずかけ幼稚園 クリスマス大会

☆☆☆☆☆

いわき市立すずかけ幼稚園(高杉源寿園長)では二十四日午前九時半からにぎやかにクリスマスたのしみ会を開いた。

二学期の総まとめを父兄に披露するため連日練習を続けた遊戯"すずめのおやど""怪物くん音頭""かもめの水兵さん"など十数曲を発表。

終わってから高杉園長がサンタのおじさんに扮し、八十人の園児にクリスマスデコレーションやノートなどのはいったくつ下をプレゼントしてようこぼれた。

サンタのおじさんが姿を見せると園児たちは大はしゃぎ。おにいちゃんやおねえちゃんの遊戯を見にきていた坊やたちも飛び出すなど、なごやかなひとときを過ごした。

【サンタのおじさんからのプレゼント】

東北電力が歳末プレゼント

療護園にテレビを二台

恵まれない施設の手足の不自由な子供たちに楽しいお正月を迎えてもらおうと、東北電労組いわき分会(若松恵一郎執行委員長)は、二十三日いわき市平上平窪の福島整肢療護園(大河内一郎園長、園児一四二人)にテレビ二台を寄贈した。

このテレビは、同分会青婦人部がさる八日行なった街頭募金四万三百二十五円に同分会の組合員が不足分の一万円を加えて、寄贈するために買ったもの。

同分会が歳末助け合い運動の一環として、福島整肢療護園に金や品物を寄贈したのはことしで三回目。毎年同療護園の園児はじめ職員は感謝しているが、ことしはテレビ二台も寄贈されて大喜び。さっそく園児たちはチャンネルを回して、楽しそうにみていた。

同療護園の大河内園長は「テレビ二台も寄贈されて本当に感謝しております。園児たちは午前中自習が多いので視野を拡げさせたい、またこれから冬休みになるので日課表を作り、主に教育テレビ中心に役立てたいと思います」と喜びを語っていた。

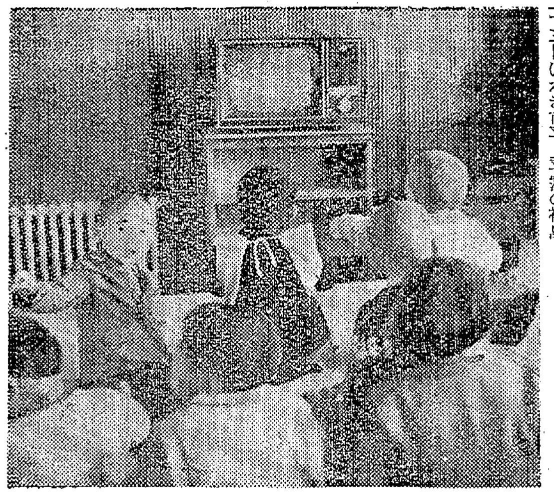

【寄贈されたテレビに見入る療護園の子ら】

平駅構内に保線支区を新設

二千万円で来春完成

従来までの保線班や保線分区などを廃して軌道の補修など保線業務の近代化を図るため、水鉄局平保線区と同平工事区では平駅構内に保線支区を建設する。

建設カ所は平駅から内郷駅に向かって約二百メートル小路踏切に寄った地点で、面積三百七十三平方メートル、総工費二千万円。さる十一日に着工して来春三月末までに完成する予定。

建て物は鉄筋二階建てで、一階は倉庫、詰所、洗面所などで、二階は詰所、事務所、休憩室など。

ちびっ子選手 校内マラソン

平二小で全校生が参加

平二小では快晴に恵まれた二十三日午前十時から児童の持久力と忍耐力の精神を養おうと恒例のマラソン大会を全校生が参加して行なった。コースは本校を出発して平橋をとおり、あたご橋下折り返して、一年から三年生までが一・四キロから一・九キロ、四年から五年生が二・四キロから三・八キロに、ちびっ子選手が懸命に力走、上位入賞者に賞状が渡された。成績は次のとおり。

◇団体▽一年=一組、同二組▽二年=四組▽三年=一組▽四年=一組▽五年=一組▽六年=二組

◇個人▽一年=窩岡幸光(6分28秒1)片寄幸恵(6分52秒2)▽二年=佐久山英樹(5分13秒3)蕨野礼子(6分53秒7)▽三年=馬目重俊(7分41秒9)小谷マサ子(8分15秒)▽四年=野村憲己(10分22秒9)五十嵐みよ子(10分36秒8)▽五年=地引富光(12分39秒3)沢井道子(10分55秒)▽六年=草野賢一(15分10秒8)小泉三起子(10分6秒8)

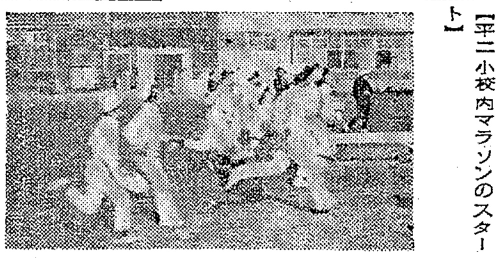

【平二小校内マラソンのスタート】

年末年始の食中毒を監視

松の内まで取り締まり

年末年始の食料品から不良品や食中毒を締め出そう—と県厚生部は十五日から一月十四日まで県内の食品、添加物などの年末年始いっせい取り締まりを行なっている。

年末になると多量に食品を取り扱い、とくにカマボコなど正月用品、ケーキなどの取り扱いが不衛生になりがちなために行なうもので、各保健所の食品衛生監視員を動員、食品衛生指導車をくり出して監視の目を光らせる。

とくに重点となるのは店頭や加工場などの腐敗、法定外着色料、容器包装の螢光染料、表示違反など。

いわき市内ではことし給食弁当(三十六人)競輪選手(三十四人)の食中毒があり、平、磐城、勿来三保健所では十一人の食品衛生監視員がきびしい取り締まりを続ける。平保健所の場合、ことし四月から十一月までに三千五百四十件を指導している。

勿来の助け合いあと一息

いわき市勿来支所福祉事務所出張所で取り扱っている歳末助け合い運動は、目標八十万円に対し二十三日現在で七十三万八千五百五十八円に達し、あと一息というところ。

くらし随筆

今日を生きる

高木咲子

"神ってあるものなのでしょうか"ときかれることがある。私は神を論ずる学識も資格も持たない。けれどすべての宗教の教えるところはひとびとの上に愛と幸せを、であることはうなづける。

◇

古来、内外を問わず教祖の意に反して信徒同士が争う、また必然的な理由を楯として国と国との争いを生じる。さらに人間の心と手によって原爆が落ちるとなると、どんな価値ある理由があっても、結果は悲惨なひとびとが地上に絶えない。文明の便利化は高度に開発されても、人の心は少しも変わらない。

それのみか、人間はいっそう怠惰になり、その本質が腐敗して行くように思われてならない。宗教は数多く生まれても、人間の欲望には際限がない。だから人間が存在する限り、その争いは絶えないのではあるまいか。けれどまことの信仰は団体にはいったり、むずかしい宗教論理の解明に苦悩することではなくて、ささやかな心づかいを他に与えるごく簡単なことがその実践だと私なりに考える。

観念の上に成されたものは偉大ではあっても感銘がない。真心を尽くす時、わずかでも観念が助成作用をしてはならないと思う。必要にせまられてする心づかいは、真心ではないからである。無窮永ごうの宇宙において、人間の存在は露にひとしく、人生は百歳といえどただ一夜の仮寝の宿であるといわれている。

◇

春秋はめぐり冬夏立ち返る時、人はしばし既往の中にたたずむことを許されても、流れ去る今、この時は再び帰らない。だから昨日をしっかり踏みしめて、ひたすらにこの一時を、この一日を、大切に誠実に生きよう。

(常磐湯本町傾城・主婦)

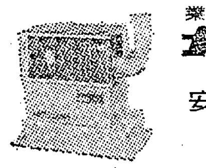

業務用　一般家庭用
石油暖房器
安全設計とスピード設備
矢内電機株式会社
平・長橋町44 電④4084
ポンと押すだけ!

弥右エ門のカスモチ
甘い酒
大和川酒造店吟醸
発売元・大喜多や
平・材木町 電3-3722

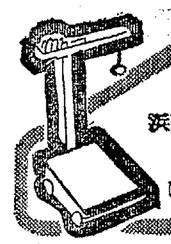

普通 特殊 専門販売
浜通り唯一の 修理工場
石城計量社
いわき市平谷川瀬三十九町
電④3468・8059

いわき市平字正月町
平熔材 電③0361(代)
デンヨー エンジン駆動直流アーク溶接機

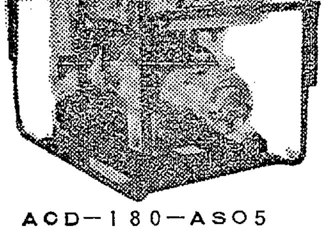

ACD-180-AS05

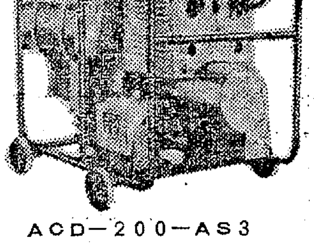

ACD-200-AS3

電流 180A…400A(補助電源付き) 各種

デンヨー 中容量エンジン駆動交流発電機

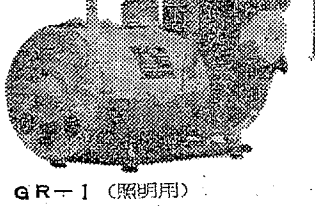

GR-1(照明用)

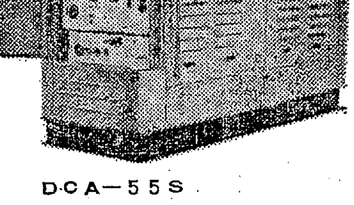

DCA-55S

出力 1KW…100KVA 各種

その他営業品目
☆アークスポット溶接装置
☆各種自動・半自動溶接装置
☆各種抵抗溶接機
☆アルゴンアーク溶接装置
☆溶接用機器材料

サントリースタンド
リラ
平・新田町 ④6324

佐藤産婦人科医院

'68中古車サヨナラ感謝展示大即売会!!
この一年を感謝して5万円クラスから高級車までズラリ…
東京本社から100台入荷! 25日▶31日(7日間)

・ニューブルーバードDLX43年式…45万円
・〃 SD 42年式…26万円
・ブルーバードSSS 41年式…31万円
・ダットサンワゴン 41年式…29万円
・セドリックカスタム 41年式…46万円
・コロナ(乗)DLX 40年式…26万円
・クラウン(乗) 64年式…9万円
・コンテッサ(乗)DLX 41年式…21万円
・三菱コルトDLX 40年式…23万円
・サニーバン 40年式…18万円
・コロナバン 40年式…15万円
・〃 41年式…23万円
・スカイラインバン 42年式…21万円
・プリンスワゴン 40年式…18万円
・パブリカバン 40年式…8万円
・〃 42年式…16万円
・セドリックワゴン 64年式…14万円
・コロナWP 40年式…15万円
・コロナSP 39年式…7万円
・〃 41年式…21万円
・ダットWP 40年式…20万円
・マツダボンゴ 41年式…19万円
・ダットサントラック 41年式…24万円
・ダイナロング 41年式…27万円
・プリンスホーマ 40年式…15万円
・プリンスクリッパー 40年式…14万円

大特価車
・パブリカバン 64年…5万円
・セドリック(乗) 車検あり…5万円
・〃 64年…5～7万円
・ダットサントラック32039年 5万円
・スバル(乗)…5万円
・ダイハツトラック 41年…11万円
・スズライトバン 42年…13～16万円
・パブリカバン 42年…12万円
・パブリカトラック 41年…12万円
●以上すぐ乗車出来ます

全車両完全・各種在庫豊富
平中古車センター株式会社
いわき市平・神谷国道沿い TEL・3-3676(代)
※お電話でのお問い合わせもどうぞ!!※

追突され二人が死傷

四倉国道 積荷の角材突き抜け

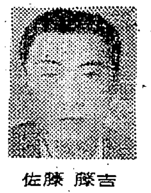

佐藤藤吉

二十五日未明いわき市四倉町地内の六号国道で製材を満載した大型トラックが、同じく大型トラックに追突され、積み荷の製材が運転席に突き抜けて一人が即死、一人が三週間のケガをするという事故があった。平署は追突した大型トラックの運転手、宮城県名取郡秋保町長袋字道平四九、自動車運転手佐藤藤吉(三四)を道交法違反と業務上過失致死傷の疑いで逮捕、取り調べている。

同日午前一時四十分ごろ、同市四倉町大森字民の町三七地の内国道で宮城県名取郡秋保町長袋字道平四九、自動車運転手佐藤藤吉(三四)運転の大型トラックが、製材を満載した宮城県古川市中里字層数二一、自動車運転手中島勝男さん(三七)運転の大型トラックを追いこそうとしたさい接近し過ぎて左前部で追突、約四十メートルそのまま突っ走った。このため中島さん運転の大型トラックに積んであった製材の角材が運転席に突き抜け、中島さんは頭の骨を粉砕して即死、助手席に同乗していた宮城県栗原郡一迫町柳目字竹の内二八、自動車運転手伊藤政雄さん(三〇)は腰に三週間のケガをした。

現場は草野駅前から四倉方面に二キロくらい寄ったところ。見とおしの良い国道で無理な追い越しが原因とみられているが、約四十メートルにわたって積み荷の製材が道路下の畑に散乱、道路にはバックミラーやガラスの破片がとび散り、運転席の下にぶらさがったへし折られた角材は無残にも鮮血で染まり付近の人たちも目をおおっていた。

平署は追突した大型トラックの佐藤藤吉運転手を同日午前二時四十五分、道交法違反と業務上過失致死傷の疑いで逮捕、取り調べを進めている。なお同署管内の交通事故による死者はこれで二十五人となり、昨年(二十四人)一年間より一人オーバーする暗い記録となった。

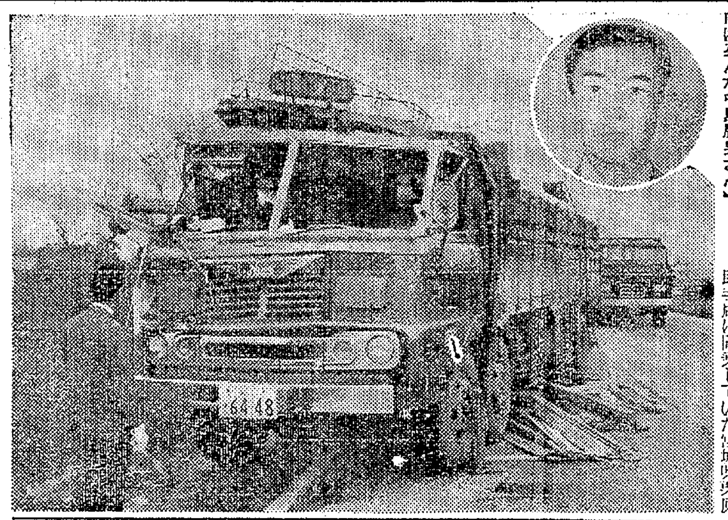

【角材が突き抜けてメチャメチャにこわれたトラックの運転席、円内は死んだ中島勝男さん】

まる炭詐欺の三人に執行猶予

いわき市四倉町字町一四の一一、会社役員遠藤義紀(四〇)同市三和町下市萱字遅川三四〇、土木下請け負い業村山斉(三七)同市三和町合戸字駅一二の一、土建業菅野正信(三七)に係る詐欺事件の判決公判は、二十四日午後一時から地裁いわき支部高山裁判官係りで開かれ、高山裁判官は遠藤に懲役一年執行猶予三年、村山、菅野に懲役八カ月執行猶予三年を言い渡した。

判決によると遠藤と村上は昨年八月、三和町地内での緊急失対事業を請け負って就労日数をごまかし、草野孝伊さんら二十人の手当て三十万七千四百円のほか二件七十七万八千百二十円をだまし取り、菅野も差塩中工事の緊急失対事業で松崎忠祐さんら十人架空名義で手当て二十六万九千七十円をそれぞれだましとったもの。

徐行違反で衝突

二十四日午後一時二十五分ごろいわき市錦町江栗馬場六〇地先交差点県道で、同市遠野町滝、東邦交通運転手大久保幸治さん(三三)は川部町から速度六十キロでタクシーを運転中、同市勿来町窪田からバイクにのって対向してきた北茨城市関本町八反一八四、坑夫佐藤鉄雄さん(三三)に衝突し、佐藤さんは両ももを骨折し三カ月のケガをした。

勿来署の調べによると相互徐行違反。

公明党三市議が三万円寄託

へき地のこどもへ

いわき市議会の公明党三氏(鈴木祐文、佐川吉平、菅野留之助)は、へき地の恵まれないこどもたちへと二十四日、いわき市教育委員会を通じ三万円を寄託した。

故父鈴木又一の葬儀に際してはご多忙中のところ遠路わざわざご会葬くだされご丁重なご香料を賜わりご厚情誠にありがとうございました

さっそくお伺いのうえ御礼申しあげるのが本意ですが略儀ながら紙上でお礼を申しあげます

昭和四十三年十二月二十五日

いわき市好間町上好間字南町田三四

喪主 鈴木美代子
鈴木真理
親類代表 鈴木一之
同 志賀一郎
同 合津義雄

磐城でも五人重軽傷

正面衝突車に追突し

二十四日午後四時四十分ごろ、いわき市小名浜字前沼地内県道で、同市小名浜字道珍一三五ノ二、小名浜海上保安部勤務加藤浩さん(三三)の運転する軽四輪車と、茨城県土浦市、工業高校三年生A(一八)の乗用車が正面衝突し、それに軽四輪の後ろからきた同市小名浜花畑町二〇ノ四、セールスマン中野信平さん(二八)の運転するライトバンが追突した。このため軽四輪は大破、他の二台もかなり破損し、軽四輪の助手席に乗っていた加藤さんの長男昌孝ちゃん(六つ)と、高校生の車に同乗していた土浦市二戸二区三八、喫茶店ウエートレス小林千恵子さん(二〇)の二人はそれぞれ頭などに一カ月の重傷を負い、また加藤さんも左目と両足に三週間、高校生は胸を打って二週間、中野さんも頭に軽いケガをした。

磐城署の調べでは、高校生が駐車していた車をよけようと右に出たため、前から来た軽四輪とまともに激突したもの。

横断中はねられてケガ

二十三日午後五時半ごろ、いわき市平字三町目一八の二地内の国道で、同市平山崎字馬場二六、修理工志賀昭夫さん(四三)運転の軽四輪が、道路左から横断しようとしていた北海道函館市上新川町一〇の四、設計士近江良仁さん(三〇)に衝突し、近江さんは右足に二週間のケガをした。

平署の調べではせまい道路で交通が混雑し、後車から発進をうながされて前を良く確認しないで発車したためで、志賀さんの安全運転義務違反。

目標を18%上回る

県共募平支会 助け合い募金配分

県共募平支会はことしの歳末助け合い運動を十二月一日から八十万円を目標に市民に協力を呼びかけたところ、目標より十四万八千十五円(一八%)多い九十四万八千十五円になったので、二十四日午後二時から配分委員会を開き、二十五日さっそく低所得者、施設などの次のとおり贈り、正月を明るく迎えてもらうことになった。

とくにことしは、できるだけ多くの恵まれない人たちに贈って、寄付をした人たちの善意を生かそうと、原爆被災家庭(一)、老人世帯(五十五)、七人から十一人の多く数世帯(三十八)心身障害児(五)精薄者(一)と戦傷病入院患者(四)にも初めて贈り物を行ない、私立保育園である高月、藤崎保育園にも配分した。

横断歩道ではねられる

二十四日午後六時ごろ、いわき市平字下川原一七地内国道(五色町交差点)で、同市四倉町字西一丁目一〇四、修理工鈴木雄二郎さん(二〇)運転の軽四輪が前の車が停車したその側方を通り抜けたところ、横断歩道を渡っていた同市平字五色町二〇、大工長谷川幸男さん(三〇)に衝突。長谷川さんは腰などに二週間のケガをした。

平署の調べでは鈴木さんの横断歩道通行者の妨害と安全運転義務違反。

被害ついに三百万円近くに

内郷の二人組強盗

【既報】いわき市内郷御台境町新町前一〇、根本薬品いわき営業所の強盗事件を捜査している内郷署は二十四日も全署員をはじめ浜通り機動捜査班の応援をもとめて聞き込み捜査を続けたが、有力な手がかりはつかめなかった。

その後の調べで同薬品の被害はさらに五万一千円相当がふえ、合わせて二百八十一万円に上っている。

同署はスノータイヤや犯人が使用した針金の入手先などについても聞き込みを続けている。

吉田の精神鑑定、弁護人申請

ホステス殺し公判

昨年六月九日、双葉郡浪江町大字棚塩海岸松林で、東京都中野区沼袋二の三九の一九、バーホステス中島洋子さん(当時二十五歳)を殺した浪江町権現堂新町六〇生まれ、元日大文理学部三年生吉田弘彦(三三)に係る殺人、窃盗事件の第二回公判は、二十四日午後二時から地裁いわき支部第一号法廷(原英雄裁判長係り)で開かれた。

この日の公判は前回の初公判で穴沢検事から吉田の異性関係、生活態度などの理由で証人の申請のあった、被害者中島洋子さんの母孤口ふじおさん＝無職、東京都中野区沼袋二の三九の一九、吉田のオイの河本繁さん＝設計業、埼玉県所沢市緑町四の二九、吉田の母吉田きんさん＝無職、双葉郡浪江町権現堂新町四五の三人の喚問を行なった。

まず孤口ふじおさんが証人に立ち、穴沢検事の質問に対し、被害者との結婚に反対されていたのにもかかわらず吉田はよく電話をかけたり、待ちぶせしていたこと。また被害者が吉田を嫌っていた。被害者が殺される直前も身辺整理した様子もなく平常だったと証言。

最後に吉田きんさんが証人に立ち、渋佐弁護人が質問した。吉田の性格はやさしく純情で友人関係はよかった。被害者と恋愛関係にあったのは知らなかった。夏休みにも帰省したが被害者との結婚話は全然なかった。また被害者に対しては「なんとか出来るだけのことをしておわびしたい」と涙ながらに証言していた。

藤原裁判長は渋佐弁護人から申請のあった吉田に対する精神鑑定を東京都南多摩郡の桜丘病院医学博士市川達郎氏が了承したと述べ、閉廷した。

来年度の自衛隊員集合訓練

自衛隊福島地方連絡部では、二十五日午前十時半からいわき市常磐の母子保養センターで、県内の自衛隊募集事務所の隊員約七十人に対する集合訓練を実施した。

同地連本部長東条貞介陸上一佐をはじめ県消防防災課長山吉義男氏らが来市、隊員に訓示を与え、来年度の募集要項などについて説明した。

日鉄砕石場から真っ白い水

中島区長らが 井戸水も濁り陳情

いわき市四倉町中島区長草野明、同五反字六十台会田正男、滝本三郎、新妻政男氏ら四人は二十五日市四倉支所を訪ね、神玉山川に流れ落ちる汚水について善処方を陳情した。

草野区長らの話によると、去る十一月ごろから玉山の日鉄砕石場で石灰砂利を洗った水が流され、川の水は真っ白になり、五反地区では井戸水も白く変わったという。この辺はこの川の水で洗濯をし、フロ水にも使っているので悲鳴をあげているという。神玉山川が流れ落ちる仁井田川の水も白色に変わり、沿岸住民は騒ぎ出している。支所では日鉄八茎鉱業所に善処するよう要望するといっていた。

ヘイさん

5608 中島安男

常磐線随一の大娯楽場落成!!
近日開店
西陣最新型機 250台設置
駅前会館
銀座最新型有人機 250台設置
いわきセンター
■二階 豪華なふんいきの
高級純喫茶 東京
■男女社員募集中
東海商事株式会社
平駅前マサゴヤ通り(旧東映あと)TEL・④8897・3292

もうすぐお正月
鎌田保育園で餅つき

○…いわき市平の鎌田保育園（鈴木一園長、園児九十六人）は二十五日午前十時から同園運動場でモチつきを行なった。

○…モチも機械にたよる昨今、モチつきを見たことのない園児のために鈴木園長がモチ米一斗を寄付してモチつきをしたわけ。

○…運動場には祭りのハッピにはち巻き姿の全園児がウスを中に輪をえがき、鈴木園長がペッタンコ、ペッタンコとモチをつきはじめると、園児たちは楽しそうにモチつきの歌や正月の歌を歌いながらの声援を送っていた。

○…出来上がったモチは先生の手でお供えにしたり、お汁こにしたり。園児たちは口いっぱいにしておいしそうにほおばっていた。

【鎌田保育園でのもちつき】

相談所などにもクリスマス
オパール会でケーキ贈る

施設慰問に出かけるオパール会員

平地区厚生保護婦人会（大和田千代子会長）では二十四日午前十時から拘置所、鑑別所、児童相談所を代表者が訪れ、クリスマスケーキ六十五人分をプレゼントした。毎年続けているもので、こどもたちは大喜びだった。同婦人会は通称オパール会とよばれている。

岩崎金属で歳末助け合い寄付

いわき市平鎌田字石切場、岩崎金属工業平工場では二十二日夜、従業員八十人が参加してクリスマスパーティーを開いたが、席上、平和会の代表小野英樹さんらが歳末たすけ合い募金を呼びかけたところ、五千円が集まったので二十三日午後、小野さんが本社を訪れ、福島整肢療護園に贈ってほしいと寄託した。本社ではさっそく送金した。

活線作業車を購入
東北電力

東北電力ではこのほど二百五十万円を投じ、愛知機械製作所製の二千CC九十三馬力の活線作業車一台を購入した。この作業車は送電のまま腕木の取り替え作業が容易にできる安全機。特長は第二段上部アーム（ポリエステル樹脂）が絶縁されているから感電死の心配がないというもの。しかも地上十一メートルの高所で保守作業ができる。

二十四日植田町にお目見えしたが県下ではこれがただ一台とあって期待されている。

【試運転活線作業中の地上十一メートルのバスケットに乗っている二人の作業員】

民報柳壇
加藤香風選

平 仲家 武雄
うとうとと病室も聞く除夜の鐘
除夜の鐘床屋の椅子で客を待ち
平 草野 章夫
三億の行方気になる年の暮れ
平 山村 楓花
宝籤もしやと思う下心
平 高山 恒義
村ぐるみ分教場の冬支度

民報映画案内

※【平】
★ひかり座（六・三〇）ネブラスカの一匹狼（八・一〇）アルベンヌの戦い（↓27日）
★聚楽館（六・二〇）華麗なる賭け（八・一五）卒業（↓27日）
★東宝民劇（六・四〇）ザ・タイガースの華やかなる招待（八・一五）燃えろ！青春（↓2日）
★平日活（七・〇一）花と蝶（八・二五）地獄の破門状（↓2日）
★東映三夜（七・〇五）命かれても（八・三九）人生劇場飛車角と吉良常（↓29日）
★名画座（七・一七）兵隊やくざ強奪（八・三七）女賭博師奥ノ院開帳（↓27日）

※【内郷】
★綴映劇 おしゃれスパイ危機一髪 マシンガンシティ リンゴキット（↓29日）

※【常磐】
★三函座 女の賭場 続・やくざ坊主 ある殺し屋の鍵（↓27日）
★常磐日劇 十戒 野獣狩り（↓30日）

※【小名浜】
★国際 ある女子高校医の記録初体験 街に泉があった 若者よ挑戦せよ（↓27日）
★金星座 遊侠まっぴら社員 命かれても 人生劇場飛車角と吉良常（↓2日）
★銀星座 欲望の沼 情無用のコルト 短刀と呼ばれる男（↓30日）
★磐城座 ヒモと鎖 熱い犯行 舌なめずり（↓27日）

※【植田】
★うえだ館 恋と夢と冒険 ゴー！ゴー！若大将 これが青春だ！（↓27日）
★中央館 昭和元禄 砂の香り 牝（↓27日）
★菊多館 高校生芸者 緋牡丹博徒 一宿一飯 横紙破りの前科者（↓2日）
★植田ロマンス マシンガン無宿 必殺のプロガンマン（↓27日）

※【四倉】
★四倉国際 休館（↓25日）

ハガキで"安全"誓う
平運転者会が署長に投函

エスカレートの一途をたどっている"交通戦争"は、年の瀬を迎えていよいよ深刻な事態となっているが、いわき市平自動車運転者会（水庭寅夫会長）の全会員四千人は平警察署長に、安全運転を誓いますーのハガキを出す運動を行なっている。

このハガキは"私は昭和四十四年元日を期して交通法規を遵守し安全運転をいたします。右誓約しますー"という内容。県下でもこの誓いのハガキ運動はめずらしい。

農業改善の事業協議会 いわき市平支所は二十六日午後一時から平市民会館で農業改善事業協議会を開く。

飲食店の暖房器具まず合格
平消防署が防火診断

平消防署はクリスマスの前日、二十三日の午後四時から署員八人を動員し、平市街の飲食店九十軒の防火診断特別査察を行なった。クリスマスから正月にかけては多数の酔客の出入りが予想されるところから、とくに暖房器具の置き場に重点がおかれたが全般に危険な店はなく、プロパン、ガスボンベなどの置き場不良が二、三見られた程度だった。

中之作漁業組で優良船員を表彰

中之作漁業協同組合（吉田権右衛門理事長）は一月四日午前十一時から同組合会議室で水難救護会総会を開いたあと、午後一時から四十三年度優良漁船、船員などの表彰式を行なう。

68年度ナンバーワン決定戦
31日松竹ボーリング

いわき市平字祢宜町の松竹ボーリングは、おおみそかの三十一日午後九時から1968年度ナンバーワン決定戦を行なう。ゲームは個人六ゲームのスクラッチトータル決勝進出方法で、六人のラウドロビン方式で決定する。

100貨店

アポロ8号は無事に月軌道にのることに成功、宇宙ショーの劇的な一つの峠を越した。月のアバタズラが白日のもとにさらされたわけだが、地球の兄弟分である月にはどんな資源がかくされているのだろうか。手塚治虫のSFマンガに、たくさんのダイヤモンドがとれる場面が出てくる、これは極端な寒暖の差によるものだという説明があった◆たとえ、ダイヤがごろごろしていても、宇宙船をあげる費用から計算したら割り高につく。それよりも月の実体を通して、地球の実体を、ちょうど自分の顔を鏡にうつしたように、突っ込んだ研究ができるところに意義があるという。極端なはなしが、機械がやれる調査を、危険を冒し人間を使ってまでやる必要がないじゃんかという学者もいる◆ところが、プロ野球をテレビでみるのとちがって、なまで直接見るのとでは感じがちがう。その時の感動は人間でなければ味わえないというのだ。いずれにしても、人類が隣の星に行けたというのは科学の偉力、つまり科学への信頼があったればこそである◆もっとも、宇宙のコロンブスはまだ地球に戻っていない。万が一帰り損ねて宇宙の孤児にでもなったら？との心配も持たれているが、このさい科学の力に頼る以外にはない。人類はこの成功によって二十一世紀こそ科学万能の世界と信ずるかもしれない。がしかし、科学万能といっても、人類が科学を創り出したものではない。自然の法則をみつけ、それを応用しているにすぎないのだ◆ここをあやまると、科学のまえに不可能はないと過信しがちだが、ともあれ科学の力を人類のプラス面に活用するところに価値があるのであって、宇宙開発も結構だが、もっと身近な海洋産業への開発が重視されるゆえんでもある。（龍人）

季節料理 うどんすき 250円 あんこうなべ 250円 とり 雑炊 150円 うた 平・白銀町 電④2836

質 平・かじ町 電④2088 草野質店

クリーニング 洗濯・防水 小松崎 平日活前電④3343

パイロット 萬年筆 マルトモ文具部 平・四町目電④6161代

チラシわら ダイレクトメール 看板 マッチ 告げ オチンタ 広告 割 タラウカ レス サトー広告社 いわき市平谷川瀬字三十九町（競輪場手前）電④3790

25日オープン！ このたび皆様の店"ドリーム"を開店いたしました どうぞよろしくお願い申しあげます 毎日3時までの50円タイムをご利用ください（ただし酒類・サンド類をのぞく） ▶営業時間◀ AM7：30〜PM10：00 コーヒーショップ ドリーム 平・白銀町金田旅館向かい 電④5628

肉は広越 平・新田町 電④三七二六

皮膚科・泌尿器科・性病科 木村皮膚科医院 いわき市平字材木町（聚楽館前）電④六六二三

建築材 銘木新建材総合センター 床柱 とこばしら 協栄木材株式会社 いわき市平字紺屋町40 本社 電④2460 工場 電④2235

お正月の贈りものはアクセサリーを 三幸 いわき市平三町目かど ④4931

新築 貸し家▽一戸建て▽四棟▽六、六、四半▽場所＝内郷高坂団地下・共立病院裏 ▽連絡先＝電（平）⑥〇九五二

アパート▽六畳一間▽ガス、水道、トイレ、ふろの便あり▽平・月見町通り 倉前荘（菊地） 電（平）④五七八八

貸し 店舗または事務所向き▽いわき市平・本町通り▽委細面談 ▽連絡先＝電（平）③二九二九

洋裁 夜間生募集▽入学随時▽夜6時から8時半まで▽月謝六百円 平・白銀町石森公民館洋裁部（電④二六五〇）

貸し家▽十畳（洋）八畳、六畳、四畳半▽台所水道ガス浴室トイレ付き▽場所＝内郷宮町（バス停そば）▽電④三六一五

運転者数名、増車につき至急求む、委細面談 優遇します 小名浜字古湊、小松タクシー 電②四七三八

HONDA SF 募集 ホンダサービス工場従業員募集
※近代的なホンダ四輪サービス工場があなたの若さとアイデアをお待ちしてます
職 種／整備担当・自動車板金・自動車塗装／年齢25歳まで
待 遇／能力主義による本社給与規定により優遇いたします
給与参考（中卒20歳基準内賃金24,500円）
福利厚生（交通費、昼食）補助 各種保険制度あり
応募提出書類／履歴書1通（写真添付応募書類は返却しません）
希望職種を明記してください 持参郵送いずれも可 応募者の秘密は厳守いたします
採用試験日／追って通知いたします
勤務地／株式会社6081A・H・S・Fいわき工場（いわき市平中神谷字下知内3〜2 電（平）④9205）
応募書類提出先／いわき工場
※SFは若いファイトあふれた人を待っています
HONDA

歩行者の安全を守ろう 無線完備 田町営業所（4）3071 五色町営業所（4）8434 株式会社平タクシー

産婦人科 優生保護法指定医・入院に応じます 中田医院 中田 幸子 いわき市平字材木町電④三〇九七