夕刊 いわき民報
発行所 いわき市平字田町63
© いわき民報社
社長 野沢 武蔵
（02462）③1668代（編集）
1667（販売）1668（広告）

中山鋼業いわき進出へ

中央工業団地か勿来

輸出産業の中山鋼業（本社横浜市鶴見区生麦二四一二、近藤敬社長）がいわき市進出を計画、このほど現地調査を行なった。同社は仙台市といわき市の工業団地を調べていたが、いわき市の場合は小名浜港の整備が仙台以上に整っており、仙台市に比べて有利との結論になった。検討されている地域は中央工業団地と飯川工業団地で、県外就職の多い勿来地区の学卒者を吸収出来る利点があり、県でも乗り気になっている。

鉄板輸出メーカー

男子従業員求人を打診

同社は資本金四億五千万円、四十二年の売り上げ百十七億六千三百万円の実績を持つ大企業。鶴見と大阪に工場を持ち、従業員は男子千百二十人、女子八十人の計千二百人で、戦前から亜鉛鉄板などを製造していたが、戦時中一時中止、戦後再開して建築材料の亜鉛鉄板をはじめ溝鋼板、カラー鉄板の製造に当たり、三十八年からは軽量形鋼や組み立て式物置き、ガレージの製造も行なっており、一部は東南アジアやアフリカ方面に輸出している。

こうした関係から同社は港の近くに工場を建設したい意向といわれ、中央工業団地が有利と見られているが、常磐バイパスが中央工業団地内を横切る計画なので、まだ分譲の段階にはいっておらず未知数。

一方の飯川工業団地も候補地に上げられているが、県は飯川地域開発構想のなかで、飯川河口一帯を水中貯木場にするとともに、第二の小名浜港を建設する計画を打ち出しており、将来の発展が期待されるところ。

いわき市には大小約四十社に及ぶ工場が進出したが、女子労働者を必要とする工場の進出が目立ち、地元職安では女子求人対策に頭を痛めている現況。しかし同社は男子労働者が大半を占めている企業であり、男子求人の多い企業誘致が望まれているだけに、同社の進出が期待されている。

市場、小売り業

消費者と懇談

平農業青年会議

平農業青年会議の十月例会は十九日午後六時から北白土青年研修所で開くが、こんどは初めての生産者、市場業者、小売り業者、消費者代表との話し合いを行ない、生産者後継者としての今後の経営計画の参考とする。

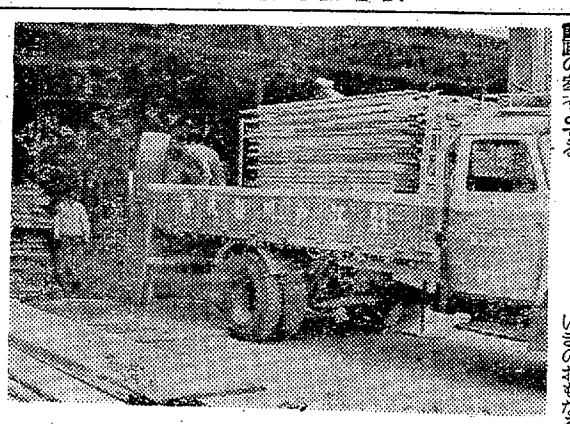

江戸川製材所

操業はじめる

泉地内に新設

江戸川製材所小名浜工場（橋本善三郎工場長）は、いわき市泉町下川字井戸内に工場を新設、このほど操業をはじめた。工場の構内の面積は三万平方尺。ここに鉄骨平屋、一部二階建ての工場を建てた。いまのところ小名浜に陸揚げした南洋材、米材、北洋材などを工場に運びこんで、板や角材などに製材しているが、将来は建築内装関係の第二次、第三次加工品や乾燥施設なども備えつけてすぐに使える板や角材もつくる計画。

いまのおもなる製材施設は、油圧式の六十馬力自動送材機、いち度に二枚の板がひける油圧式の四十八インチダブルバンドその他であまり人手がいらない自動搬送装置なども備えつけており、従業員は約五十人。月産四千立方尺の板や角材などを製材して材木業者へ売り製材工場の施設と製品の出荷こんでいるが、生産量は浜通り一を誇る。

20日のバラ展から平文化祭

いわき市教育委員会平出張所と平文化団体連絡協議会の共催による第六回平芸術文化祭は、この二十日を皮切りに平市民会館で開幕する。日程および出場団体は次のとおり。

▽バラ展＝十月二十日～同二十二日、いわきバラ会▽バレエ、フォークダンス、民踊＝十一月三日正午～午後五時、瞳バレエ、平フォークダンス協会▽演劇＝同午後五時～同七時、稲の会▽三曲演奏＝同二十四日午前九時～午後四時、浜通り三曲連盟▽謡曲（宝生、観世、喜多）同午前九時～午後四時、宝生、観世、多喜会▽茶道＝同七日午前九時～午後四時、裏千家▽茶道＝同八日午前九時～午後四時、表千家▽絵画展＝同七日～同九日、いわき美術協会

十二月一日午前九時～午後五時、いわき合唱連盟▽謡曲（宝生、観世、喜多）同午前九時～午後四時、宝生、観世、多喜会▽茶道＝同七日午前九時～午後四時、裏千家▽茶道＝同八日午前九時～午後四時、表千家▽絵画展＝同七日～同九日、いわき美術協会

勿来高文化祭

勿来高校（全日制、定時制とも）の第六回文化祭は二十、二十一の両日開き生徒の作品展示、演芸、講演がある。

勿来で公民館主事研修会

いわき市勿来地区の公民館主事研修会は十七日午前十時から山田公民館で開く。

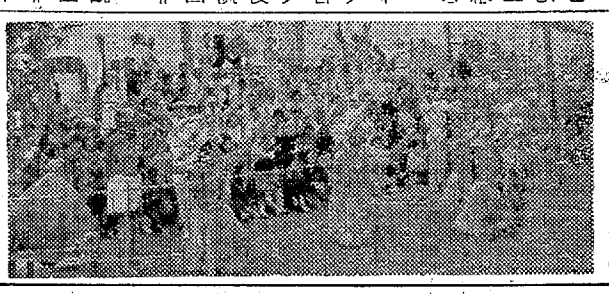

生産性向上を前提に

常磐企業労連が総会

常磐企業労働組合連合会（斎藤茂雄会長）は二十日午前九時から内郷公会堂で開くが、同組合は石炭部門の安定と系列会社の企業発展のため、日本炭鉱の産業再編成に伴う合理化の厳しい企業経営の中で、労働組合としても生産性向上を前提として会社側と二人三脚で企業とアベック運営することをハッキリ打ち出している。

常磐炭鉱は一時二万四千人を越える従業員を抱えていたが、エネルギー革命による企業再建を図り、二十一の系列会社をつくって合理化を促進するとともに、炭鉱経営も機械化による能力増進を図るなど生産向上を目標に労使協調している。

成人病と子宮ガン検診

いわき市保健所衛生課は次の日程で成人病と子宮ガン検診を実施する。

▽成人病検診＝十月三十日（植田公民館）午前九時～午後三時半）十月三十一日（同）診断料は五百八十円

▽子宮ガン検診＝▽十一月一日（勿来高校）▽十一月二日（植田公民館）料金一人三百円

四億競輪に近づく

10月 三万五千円の大穴も

いわき市の十月競輪は三億八千九百六万五千七百円と最高の売り上げを記録した。十月競輪は平競輪開設十八周年開設記念競輪に当たったが、四月いらい三億円台を維持している売り上げが、盆競輪の八月三億八千七百十三万七百円をさらに上回る記録となったもので、十二月競輪では四億競輪の呼び声が高い。

なお後節にはいって十二日九レース に三万五千七百七十円（6－2）十三日九レースに二万六千十円（5－3）十四日二レースにも一万二百八十円（2－6）と大穴が続出してファンをわかせた。

職場対抗軟式庭球大会

20日 参加希望を募る

いわき市教委、いわき市体協主催の第三回職場対抗軟式庭球大会は二十日午前八時半から平テニスコートで開く。

参加希望は十八日までいわき市平字田町、斎藤鍛男氏宅で受け付けている。

呉羽油化でも大運動会

呉羽化学油化鰯工場従業員（傍系会社を含む）約四千人の秋季大運動会は十二日午前八時半から同工場グラウンドで盛大に催された。二十八種目にわたり、とくに人気を呼んだのは各課が秘策を練って公開した応援合戦と各部対抗リレーだった。大会費はざっと百五十万円とあって、さすが盛会だった。

【呉羽油化運動会の応援合戦】

天気予報

玉半 提供 ④五〇三一
（小名浜測候所発表）

【今夜】北よりの風、晴れ。
【あす】北、日中南よりの風、晴れ。
【海上】今夜、あすとも多少波がある。

あすの潮
10月16日（水）

旧暦	8月25日	引		
六曜	友	5・44		
日出入		16・59		
月出入		14・06	一	
満潮	(21	5・19	22・21	19
干潮				

寸言

▽公害のない工場なら大賛成、新産都市といっても、そう欲ばるな。

▽新聞週間はじまる。よりよい新聞づくりに一致協力。

▽働く青少年作文で知事賞、いつの時代も報恩感謝を忘れぬひとづくり第一。

御婚礼用家具は……
漆器類 御贈答品の御用命はぜひ……
平家具センター あるが
いわき市平字田町 銀座通り角④2223

カリブダイヤ
宝石分割払いのお知らせ
ネモトでは宝石がお求めやすいように宝石の分割払いの方法をおすすめします
日本チクタクチェーン ネモト
いわき市平・二町目TEL・②2607
サービスセンターTEL・③7567

国産業と暮らしに奉仕する日立 技術の日立
日立モートル
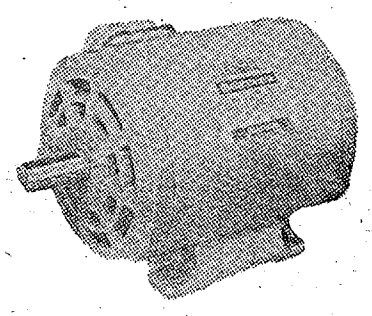
・防滴形モートル
・全閉形モートル
・ギヤーモートル
・防爆形モートル
・防水形モートル
・立軸形モートル
・防食形モートル
・防振形モートル
・クレーンモートル
・各種小形モートル
・ブレーキ付きモートル
・特殊高圧モートル
・クラッチモートル
・極数変換モートル
・各種直流モートル
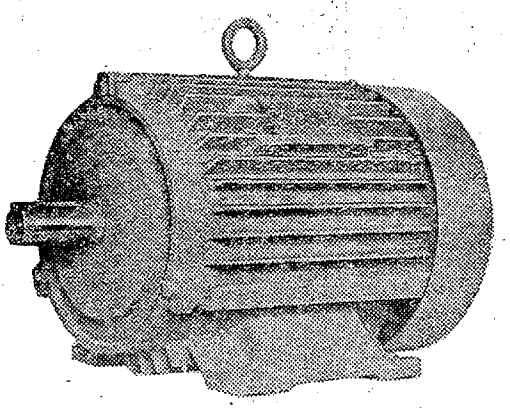
日立製作所特約店
諸橋電機株式會社
（本社）平 （出張所）福島・原町

手不足 今すぐ取りつけて

サイドローラーに注文殺到

サンマ船30隻が実用化

人手の不足は海上でも同じこと、サンマ漁にもかなり影響が出ている。揚網作業も人力によっている時代ではありませんと宮城県塩釜港所属サンマ漁船第一龍神丸（九六トン）がサンマ漁の合い間をみて、小名浜港でこんど揚網機械サイドローラーをとりつけた。サンマ漁を四、五日休んで省力化機械をとりつけるという応急対策をとるほどサンマ漁業では労務管理に関心が高まっているというわけ。

このサンマ用サイドローラーはいわき市小名浜字栄町四〇、興洋電気（高村大五社長）が開発、こんとしは全国のサンマ船三十隻にとりつけ実用化にふみ出した。サイドローラーは油圧モーターで回転させ、ほとんど人手にたよらず網を引きあげる機械で、しかも、上下式に動くため作業がうまくゆくという同社自慢の新製品、ことしとりつけたサンマ船の実績をみて『来年はぜひうちの船にも…』と注文がかなり舞い込んでいるが『来年までは待てない、いますぐとりつけて役立てたい』と第一龍神丸が小名浜に寄港しサイドローラーの取りつけをはじめたというもの。

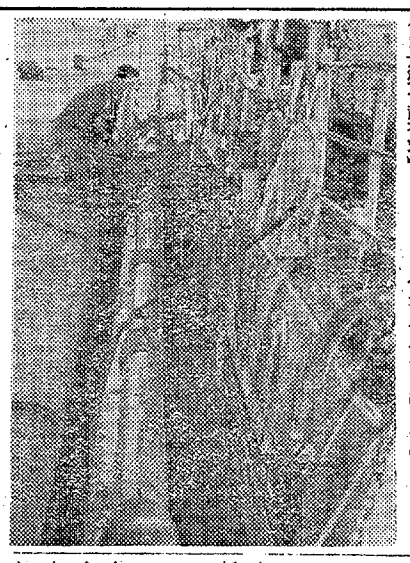
【小名浜港でサイドローラーを装備した第一龍神丸】

同船には二十二人乗り組んでいるが、病気その他で下船者がでると残った船員の労働が過重になるのが悩みのタネだった。ところがサイドローラーを利用している船がわずかに十七人で操業している事例を知ってすっかり感心し、サンマ漁半ばでこの機械を積むことにしたという。漁業も省力化機械を絶対必要とする時代がいよいよやってきたというわけ。

中体連南部で総合体育大会

いわき市中体連南部支会総合体育大会（藤田正仁会長）は十五、十六の二日間、次の場所で行なわれる。

①野球（錦中）②ソフト（植田中）③卓球（錦中）④庭球（同）⑤排球（勿来二中）⑥柔道（勿来一中）剣道（同）

タンカー火災を想定し訓練

平署が予行演習

火災シーズンを迎え、平消防署は十六日に小名浜港内で大掛かりに行なわれるタンカー火災防御訓練の予行演習を兼ね、十二日午前九時半から市営平球場前広場で、安田武雄警防係長の指揮のもとに署員十五人が参加して消火訓練を行なった。

この訓練は十六日に小名浜港内で実施される油槽船防火訓練の状況を想定して行なったもので、消防車の位置、水利の方向など署員が限られた範囲内での行動を消火体制にはいるまでに五秒以内で行動する狙いものだった。

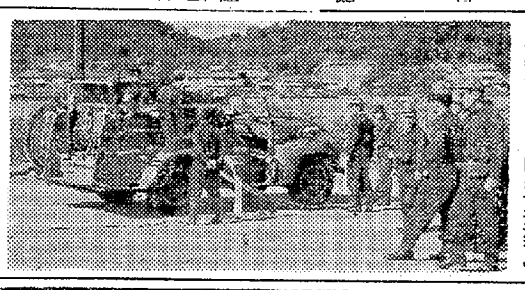
【平署のタンカー防火予行演習】

駅伝に勿来から参加

第一回いわき スポーツ大会

駅伝競走は十一月三日行なわれるが、コースは平市民会館から小名浜ふ頭折り返し（二六・二キ）でこのレースに勿来から二チーム（民間）が参加する。

県軟庭新人戦の出場選手きまる

十一月二日郡山市で開催する第七回県高校軟式庭球新人いわき地区予選の結果、県大会出場選手が次のとおりきまった。

▽男子＝折笠・根本（湯本）鈴木・飛塚（四倉）松本・椎木（内郷）橋本・大木（平商）玉橋・宮島（磐高）諸橋・松田（同）渡辺・高橋（四倉）太田・佐藤（平工）松本・針生（磐高）金子・渋井（勿来高）

▽女子＝矢之目・吉田（四倉）西牧・小野（湯本）佐藤・草野（四倉）菅原・猪狩（同）鈴木・上面（磐女）越智・小野（湯本）田中・佐藤（磐女）緒方・庄内（磐女）竹森・上遠野（湯本）吉田・松本（平商）

勿来で小学校体育大会

七校からなる勿来方部小学校体育大会（渡辺伊介会長）は十八日午前八時から錦小グラウンドで熱戦が繰り広げられる。

坂本さんら 平駅では十四を局長表彰

日の鉄道記念日に永年勤続（三十年）に水鉄局長賞と、団体に関東支社長賞を伝達した。表彰者つぎのとおり。

◇局長賞＝坂本昇（庶務係）長谷川三郎治（改札助役）小松利夫（小荷物係）柴野茂樹（駅務指導係）

◇関東支社長＝平駅、平工事区

常磐地区剣道大会成績

常磐地区剣道大会はこのほど、湯本一中体育館で行なった。成績はつぎのとおり。

【学生の部A組】①伊藤保②阿部智敏③添田仁

【B組】①鈴木聡②白田一美③伊藤信也

【一般の部】①鈴木正吉②野木利美③後藤知夫④磯口義高

常磐で市民バレーボール

体育の日を記念して、いわき市教育委員会常磐出張所では、市民バレーボール大会を十三日午前九時から湯本一中校庭で開き、参加は小中学校PTA、成績はつぎのとおり。

①湯本一小PTA②湯本三小PTA

柔道新人戦　浜通り柔道新人戦は十一月三日、湯本高校体育館で行なう。参加は十六校。

市況

魚類

（十四日午後―十五日正午）

十五日の小名浜港は巻網の中羽イワシが出回った。運搬船の大サバは大漁。

【小名浜港】サンマ船一隻　巻網船一カ統　巻網運搬船二隻　一本釣船一隻　底引船十七隻　小舟五十隻

▽サンマ　九千㌔　二二〇―九五▽中羽イワシ　一万㌔　一三五―一三〇▽サバ　二十六万㌔　四六―四〇▽カツオ　五千㌔　三一〇―二五五▽水タコ　四千㌔　七〇―五〇▽アンコウ　二千㌔　五〇―二〇▽ナメタ　千㌔　三三〇―一五〇▽ヤナギ　八百㌔　一〇五―六〇〇▽ハモ　八百㌔　二二〇▽ニクモチ　五百㌔　二九〇―一五〇▽ヤリイカ　三百㌔　一〇〇―八五▽ムツ　三百㌔　二五〇―一〇〇▽ギス　二百五十㌔　九〇―三〇▽ドンコ　二百五十㌔　三〇―四〇▽マイカ　二百㌔　一八〇―一〇▽ムシカレイ　百㌔　四〇〇―二〇〇▽アイナメ　百㌔　二五〇―一二〇▽イナダ　千㌔　一四五▽ヒイラ　千㌔　四〇

【江名港】底引船四隻

▽メヌケ　八千㌔　二〇〇―一七五▽大中アカジ　八百㌔　二〇〇―一五〇

【中之作港】小舟四十隻

▽ヒイラ　千㌔　七五―二二▽ガンバ　千㌔　三三〇―二〇〇▽ワカシ　五百㌔　一五〇―一三〇▽カツオ　二百㌔　一五〇―一〇〇

野菜

▽ホウレン草　二八―一五（束）　八―三（ク）▽白菜　二七―一三（㌔）▽カブ　二〇―一五（束）▽ニンジン　五〇―二〇（㌔）▽ゴボウ　八五―四五（ク）▽大根　五〇―二〇（ク）▽ネギ　三五―一五（束）▽タマネギ　三五―一五（㌔）▽キュウリ　一三〇―五五（ク）▽ナス　六五―三〇（ク）▽タマナ　三五―二五（ク）▽サツマイモ　五〇―二〇（ク）▽ナガイモ　一二〇―五〇（ク）▽バレイショ　二五―一五（ク）▽枝マメ　四〇―二五（束）▽ササゲ　二〇―三〇（㌔）

果物

▽サトイモ　九〇―五五（ク）▽ニラ　一三―七（束）▽ピーマン　四〇―三〇（㌔）▽モヤシ　三〇（ク）▽シイタケ七〇〇―六五〇（ク）▽栗ショウガ　三五―三〇（束）▽春菊　一五―一〇（ク）▽ミョウガ　一〇〇―五五（㌔）▽カリフラワー　四〇―五（コ）▽玉子　一三―八（ク）▽リンゴ　六〇―三五（㌔）▽ナシ　七〇―一〇（ク）▽イチジク　一三五―一一〇（ク）

（丸平青果市場調べ）

※昼食から深夜1時まで営業いたしております

秋の味覚！

◇なべもの
ちりなべ……300円
よせなべ……300円
かきなべ……200円
とり水たき定食……300円

◇まつたけ料理
まつたけ土びんむし……200円
〃　酒むしやき……200円
〃　定食……300円

二階大広間
御会合に！
御会食に！
50人様まで

えび寿
平駅前　白銀町大通り　電4―3697

交通安全を確実に守り
運行管理及び定期点検
を確実に実行する
営業貨物会社へ
事故の多い自家用モグリ
トラックの使用はやめましょう
・陸運事務所で取り締まります・
平地区営業貨物協議会
会長　伊藤　実

華麗な
アバンチュール〝麗〟
この秋のニューメイクアップです
あなた自身のメイクアップに仕上げてみませんか
メイクビューティー〝麗〟の美容相談をいたします　お気軽にご相談ご来店ください
シラドヤ
平・一町目電④2364

休日変更のお知らせ
毎度お引き立てを賜わりありがとうございます
都合により明十六日（水）の定休日は営業いたし　十九、二十日を臨時に休ませていただきます
広越肉店
平・新田町　電④三七二六

ペットのエサはなんでもそろってます　ドッグフード
熱帯魚のエサ（糸ミミズ）が入荷
小鳥の病気のご相談に応じます　犬猫の薬もあります
卸し小売り
橋本小鳥店
いわき市平字中町旧公会堂前電④四〇一三
支店平字三町目三幸アパート電④四九三三

ママコートが
千八百円だって
朝夕の寒さで急に動きだしたのが
ベビー用品売り場のママコート、
なかでも軽くて暖かいアクリル混紡がひっぱりだこです
ママコート（アクリル混紡）　一八〇〇円
〃（ジャガード織り）三八〇〇円
〃（アクリル一〇〇%）五八〇〇円
亀の甲　一二八〇円～一三八〇円
子守バンド（枕つき）　九三〇円～九八〇円
平店新館二階
超フジコシ

タクシーのご用は
電(3)2343（フミヨサン）本社代表
安心して乗れる
皆様の自家用車
常交タクシー
松ケ岡営業所電④3410・3214

あなたの
楽しい散歩道
営業時間
AM10：00～PM10：00
定休日
第2第4木曜日
茶房
ルーブル
平・新田町／紫ビル二階／電④2377

寿時
ご婚礼披露宴は金田旅館へ
当宴会場は130名様までご宴会ができます
あなたの人生に長く思い出にのこる結婚式場は　設備と経験豊かな当館をお選びください　必ずご満足をいただけると思います　経費その他はご相談くださいますとご趣旨にそうようお取り計らいいたします
旅館　金田
平駅前　電④2635

鉱山保安センターの工事進む
年間二千五百人を訓練

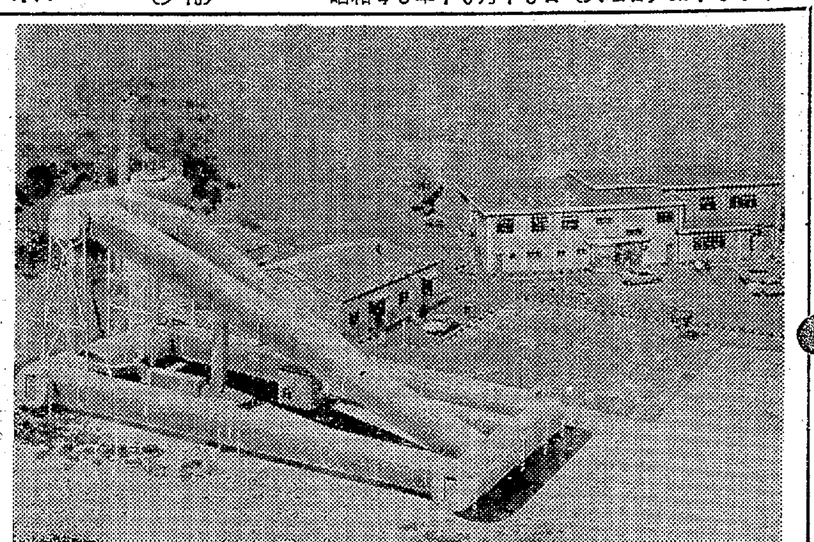
【東部鉱山保安センターの完成予想図】

通産省では鉱山労働者に対する救護訓練や技術者を養成するための施設として、いわき市常磐下船尾町に東部鉱山保安センターを建設中で、十二月十日には落成、来年早々から業務を始めることになった。総事業費一億二千万円で、年間延べ約二千五百人の訓練、教育を行なう計画。

この鉱山保安センターの設置については、中央鉱山保安協議会の議決、石炭鉱業審議会の答申で強調され、通産省も北海道（岩見沢市）九州（福岡県粕屋郡粕屋町）とともにいわき市常磐に設置、現在建設中のもの。本館は約七百七十平方㍍の鉄筋コンクリート二階建てで、救護訓練室、救急法訓練室、視聴覚教育施設、教室、事務室などを備え、受講者二十人の宿泊施設なども完備される。またパイプのようになった救護訓練館は延長約百八十㍍の模擬坑道で、温度や湿度が自由に調節でき、実戦さながらの訓練が行なえるという。ガス自動警報器、ガス分析装置、炭じん測定器なども備えつけられ、主として救護隊員の訓練に利用される。

このほか保安技術職員（主任、係長級に重点）を対象とする新技術教育は①安全管理②教育技法③保安技術④保安施設機器などについて行なう予定で、年間延べ二千五百人の教育、訓練を予定しており、来年一月から業務が開始される。

郡山ミナミが知事杯を獲得
県下ボウリング大会

県ボウリング場協会主催の第二回県知事杯争奪ボウリング選手権大会は、十三日正午からいわき市平いわき松竹ボーリング場に、県下十一のボーリング場から選抜された四十八人の選手が参加して開かれ、白熱戦を展開、好ゲームが続いた。結局団体では郡山ミナミボウルチームが優勝し、知事杯を獲得したが、いわき松竹ボーリングBチームは惜しくも二位となった。いわき勢の成績次のとおり。

▽個人＝②鴨忠子（小名浜大原）＝192点③坂本利重（いわき松竹）＝190点
▽ハイ・シリーズ＝渡辺すて（いわき松竹）638点
▽団体＝②いわき松竹ボーリングB（馬目、坂本、小野崎、芦沢）4423点

民報柳壇
加藤香風選

お風呂から帰るマダムの素顔見る　平　仲家　武雄
万国旗日の丸素敵な旗と知る　錦　大平賀津市
商魂は薄利多売で勝負をし
公害の街にやもめが溜になり　平　山崎蟻蹊坊
ビルラッシュ後に建つほど背をのばし

下北観光キャラバンが来市
22日　地元と懇談会

下北観光協議会は二十二日午後零時半からいわき市平市民会館第一会議室で青森県むつ市の「恐山」を中心とした下北半島の国定公園指定を記念し、市内観光関係者と懇談会を開く。むつ市の観光キャラバン隊が来市するのは初めて。

人寸描

いわき市議新議員
なかむらけいじ
中村慶次氏

○…旧家の出身。代々農業に専念し、篤農家といわれた家柄に育ち"篤実温行の人"として親しまれて来た。だから豊富な議員生活のなかにあっても、議長や副議長もつとめ、満場一致で熊谷武広氏のあとがまとして助役に推せんされたほどである。今回の市議選でも早くからかつぎ出され、見事金的を射止めたのも、人柄と信望が大きなプラスになったことはいうまでもない。

○…田畑約二㌶を持つ大農で、旧好間高等小学校卒後、平の県園芸試験場いわき支場の実習生として農業技術を習得、そさいを中心に研究を重ね、農産物の加工（つけ物）にも手をひろげた。昭和十二年春に第一青年団長となり、議員生活にはいったのが二十六年四月末。議員は三期だが二期目のときにすでに副議長に選ばれたほどだが、塩沢鎮太郎議長の死亡によって、残任期間の半年間議長をつとめたこともある。熊谷助役が退職してから一年余の空白があったが、三十五年九月（当時議長は大滝誠志氏で、中村氏は副議長だった）に満場一致で助役に推せんされ、鈴木村長の良き女房役をつとめた。この間農業委員、県農業会議員などもつとめ、農業振興に貢献した。

○…"広域都市だが、人口は山間部三万人、都市部は三十万人もいる。山間部には道路を整備して開発の手を伸ばし、均衡と調和の取れた都市づくりが肝心。全体の七二％を占める山を開発し、うっそうたる山林地をつくり、老人福祉対策にしても年金の支給年齢も六十五歳にすべきである。とにかく勇気をもって市政と取っ組みたい"と意欲的。

○…盆栽や旅行が好きで、とくに書道は自慢の一つ。妻ミヨソさん（五七）との間に七人の子があり、長男勉さん（三三）はあととりとして農業経営に励んでいる。現住所は好間町小谷作字広畑四一。六十歳。

読者の声

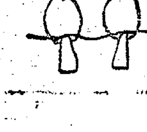

平駅ゴミ焼却炉の煙害

ゴミ焼却炉の煙突から出る有臭な黒煙のため私たち周囲の住民は不快な毎日を送っております。このゴミ焼却炉は平・才槌小路の陸橋から平駅に向かって約五十㍍寄った鉄道沿線にあるもので、日に何度となくゴミが焼かれています。そのたびに臭い黒煙におおわれ踏み切りの警手さんなどは昼食もおいしくとれないとのこと、私たちも白い洗濯物には黒いススがたから、本当に困っております。

駅構内や列車の中から出るゴミを焼却しているところですので、駅構内のどこか周囲の住民に悪影響を与えない場所に移転出来ないものでしょうか。駅当局の善処を望んでおります。（田町並木通り・市民）

交通戦争に平和の訪れを

毎日の新聞紙上に必ず交通事故のむごたらしいニュースののらない日はありません。それも居眠り運転や酒飲み運転、神風運転と、どれもこどもでもわかる違反行為が原因です。

運転手の一人一人が、もっと自己に厳しく、慎重な運転をしさえすれば、どれもこれも未然に防げるものばかりです。

事故の陰にはどんなにか犠牲者家族の悲しみや怒りがかくされているものか。他人ごとではありません。一日も早く事故のない日の訪れますよう、交通戦争に平和が迎えられますよう、お互いに注意したいものです。（内郷宮町宮沢・主婦・中村晴子）

明治百年　いわきの人脈
文　荒川禎三　（200）

ここでお能の勉強しよう。お能は申楽から出た。始祖観阿弥は伊賀の国に生まれた。忍者の国である。生まれつきの天才で、加えて芸熱心であった。諸国を転々修業した末、大和結崎に座をたて『大和申楽』として売りだした。従来の申楽とは異った芸を看板とした。三代将軍足利義満の時世である。

義満将軍は、都をおわれた南宗（福建省）国と貿易して、巨満の富を築いた。その儲けの一部で金閣寺を建て、東山三十六峯を晩酌の肴にして、民間で五人きりの太政大臣の栄位にもついた。政治的手腕もあっぱれだったが、金閣寺が光りすぎて、芸道開発もイミない個人のおごり、くらいにされてしまった。一族の因果応報かも知れない。

土臭い申楽と高をくくっていたが、観阿弥親子の舞台を見て驚いた。申楽から出て申楽にあらず。観阿弥の口上どおり、能楽こそ彼の至芸にふさわしい。当代随一の名人と讃嘆した。このことが都人の人気となって大スターに推しあげられたのである。

そうなるとますます手もとにおきたくなった。そうした義満をことわって芸道修業のため駿府に旅行した。その公演の旅先で不幸病死した。臨終に際してこまごました遺言を作詞作曲したのが有名な『花伝書』である。

この世阿弥は、父観阿弥に劣らぬ芸人で、文学においても当代一流、古今東西の文献をあさって作詞し、それに彼独自の節付けして、絶えず新作を発表した。

彼の『合浦の曲』などは、唐招提寺を開基した『鑑真』和尚が、何回目かの日本渡航に難船し、南支那海を漂流して、海南島に漂着した。便船を得て対岸の雷州半島に渡った。そのついたところが、カッポ（合浦）の港であった。そこに伝わる伝説を東征（征は行く意）伝として、日本に伝えた。そうした因縁の物語を作詞作曲したという。

通称左衛太夫元清といった。後に観世元清となったのである。姓の観世は観阿弥、世阿弥をちぢめたものだろう。世阿弥の人気はますます高まり、義満の寵を独占した。

しかし、咲いた花は必ずしぼむ。彼とて例外でなく、彼の芸道を継ぐべき長男を亡くした。世阿弥の悲嘆ははたの目にもすごく気の毒であった。

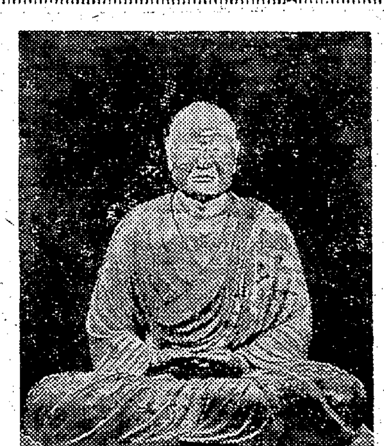
唐招提寺秘宝鑑真和尚像

《新発売》
■編み物生徒募集
世界ではじめて人工頭脳の《パンチカード》編機
シルバー編機　パンチカードA
■予約月賦現金ご相談に応じます
いわき市平字新川町　電④3401番　ヨイミシンワイチバン　渡辺ミシン商会

白衣
理容衣　美容衣
調理衣　売店衣
バーテン　コック
前掛け　三角布
理容美容用品の店　カネボウチェーンストア　ワカマツ商会
いわき市平・30メートル通り　電④3380

豚肉の下坂
好間町　電④五三三四

甘太郎の鯛焼き
平・ぎんざ　電④4025

高度の技術が生んだ
郷土の銘酒！
東北六県清酒鑑評会
優等賞連続受賞
疲労回復に
楽しい晩酌…
ご贈答用にご利用を
いわき市平　山宗酒造株式会社

湯本 折笠根本 と四倉 矢之目吉田 が優勝

高校軟庭新人予選 名門校は総くずれ

第七回県高校軟式庭球新人いわき地区予選は十日午前八時半から市営平テニスコートに男子五十九組、女子四十八組の二百十四選手が参加して開き、男子は湯本高校の折笠・根本組、女子は四倉高の矢之目・吉田組がそれぞれ優勝、常勝の磐高、磐女組は準決勝にも進出できず敗退した。

とくに女子の部は平均して技術の向上がめだち、来月二日行なわれる県大会での活躍が期待される。

▽男子準決勝
折笠根本（湯本）4－2（内郷）松本柾木
鈴木飛塚（四倉）4－2（平商）柄本大木
▽同決勝
折笠根本（湯本）4－1（四倉）鈴木飛塚
▽女子準決勝
矢之目吉田（四倉）4－2（四倉）佐藤草野
西牧小野（湯本）4－1（四倉）菅原猪狩
▽同決勝
矢之目吉田（四倉）4－3（湯本）西牧小野

蛭子仲好会が初優勝飾る 少年愛護ソフトボール

内郷少年愛護連盟のソフト親善球技大会は十三日午前八時半から内高グラウンドで八チームが参加して開かれ、熱戦をくり広げた結果、宮町蛭子仲好会が優勝した。

▽優勝＝宮町蛭子仲好会▽準優勝＝白水すみれ会▽三位＝高坂第一仲よし会、宮代子供仲好会

住友セメント青婦部が優勝 勤労ソフトボール

いわき労政事務所、県労政協会いわき支部主催の第九回親善ソフトボール大会は、十三日午前九時からいわき市内郷堀坂内郷総合職業訓練所グラウンドに十三チーム（一チーム棄権）が参加して開かれ、熱戦のすえ住友セメント（青婦）がいわき電子を5－2で破って優勝した。成績次のとおり。

【準決勝】
住友セメント労 30201－6
いわき電子 4120X－7
住友セメント青婦 43000－7
品川白煉瓦 00000－0
【決勝】
住友セメント青婦 1020101－5
いわき電子 0001001－2

20日からサッカーリーグ 18日に主将会

いわき地区高等学校体育連盟主催の第二回いわきサッカー競技秋季リーグ戦大会は、十月二十日から十二月八日までの間、日曜日ごとに福島高専、平工高など六グラウンドで行なう。

組み合わせと日程については十五日常任理事会で審議し十八日の主将会議で決定する。

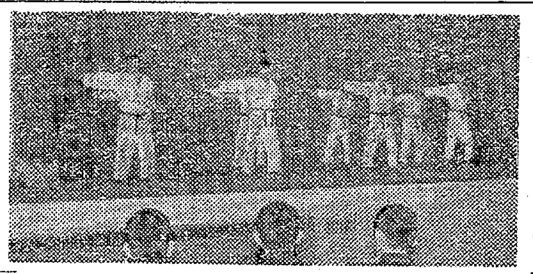
【力強いワザの披露】

空手道演武会 実戦さながらに人気

全日本空手道連盟京東会いわき支部（服部久支部長）では、設立一周年を記念して、十三日午前九時半からいわき市内郷公会堂で第一回空手道演武会を開いた。同演武会には中央大空手部員十人のほか同支部の会員二十人が参加、上、中、下段の受けの構え、上、中段の突き、表、横、回りの蹴りの基本動作をはじめ、これらを応用した型などを公開した。また次々と襲って来る相手との攻め合いのほか、足、頭、手を使って、十～二十枚の瓦を割る"試し割り"や実戦さながらの"短刀取り"なども披露し、約百五十人の見学者も感心するばかりだった。

同支部が発足して一年半になるが、現在では会員も百二十五人となり、小学生六人、中学生十人、高校生七十人、一般では市役所、常磐交通、日東電工の職員らが多く、最年少者の柏原龍示君（八つ）＝赤井小三年＝や江尻雅彦君（一〇）＝永崎小五年＝も同演武会で基本ワザを披露し、拍手を浴びた。

郷の秘境ルート

入川橋を過ぎて一キロ、急に樹海がひらけ木が一本もなく赤茶色のハダをした山と渓谷が現われる。国有林の払い下げを受けた業者が、山頂から谷底まで木を一本も残さずに伐採したからで入川渓谷の景観はここで終わりだ。昨年上三阪の人たちが観光客誘致のための渓谷美保存から渓谷ぞいの木は伐採させないで欲しいと前橋営林局といわき市に陳情をしたが受理されなかったとのことだ。前方の林道ぎわの沢を一面に薄紫色と白の花をつけたミゾソバが群生して、周囲一帯の赤茶色の殺伐な風景にうるおいを与えている。ここから急坂を登ると熊倉部落が見おろせる大風山林道入り口に着く。コースの折り返し地点で、むかしは柴の難所で荷役馬が疲れきって、しばしば倒れたという。これを裏付けるように道ぎわの小さな丘に、ススキにかこまれた馬頭観音がひっそりとたたずみ、当時の内陸交通のきびしさをしのばせている。

ミゾソバが群生 高柴・入川渓谷コース ⑨

※ミゾソバ（ウシノシタ）はタデ科の草本で日本全国、台湾、中国、朝鮮、インドのアッサムなどに分布し、溝や水辺に多い。八～十月に枝の先端に上部がうすむらさき、下部が白色の小さな花が咲き、群生しているので美しい。（W）

【大風山林道付近のミゾソバの群生】

交通安全クイズの解答募る

県交通安全協会、県警本部では「交通安全は家庭から」と題して交通安全クイズを募集している。問題は小学生、幼稚園児向きと、中学生以上、おとな向きの各五問からなっており、色刷りの交通安全の正、異が「い」「ろ」とわかれて描かれており、正解を当てるしくみ。

解答はハガキに書いて二十一日まで県警交通部交通企画課内交通安全クイズ係まで郵送すればよい。正解者のうちから抽選で二十人に「バイク用ヘルメット」と「毛糸安全帽」また応募者のうちから抽選で二百人に「みんなが守る交通法規」（色刷りさし絵多数）が贈る。

内職グループリーダーの講習会 いわき内職補導所では二十一、二十四、二十五の三日間、午後一時から県いわき事務所会議室で、業種別に内職グループリーダー懇談会を開く。日程次のとおり

▽二十一日＝セーター刺しゅう、手袋かがり関係▽二十四日＝金属（モーター、電気器具）ビーズ刺しゅう関係▽二十五日＝人形関係、その他

弥右エ門のカスモチ
甘い酒
大和川酒造店吟醸
発売元・大喜多や
平・材木町 電8－8722

ジャンボとは…………
早く編めるということです
ベストはロンクに
マントは短めのたけで軽快にきこなしましょう
色作りのたのしさはジャンボ編みが絶対です
毛糸とニット
ダイヤモンド
カネボウ
スキー
伊東屋
平・十五町目 電④3204 ⑧0965

看護婦・家政婦を
（准看を含む）
頼みたい方・また働きたい方は
（平）4－2307へ
労働大臣認可
平看護婦家政婦紹介所
いわき市平字南町76

ナニワスーパー両板あみ機
宮崎商亊 平・紺屋町 電④二四八九

公認 平宅地建物取引所
平・才槌小路地下街 色川材木店内 電④二三六一

ナショナル電子毛布
現金正価4,900円から
各種とりそろえてあります
☆いわき信販チケットをご利用ください
木田電気商会
平・銀座通りかど 電④4008

おかげさまで
発展しつづけています

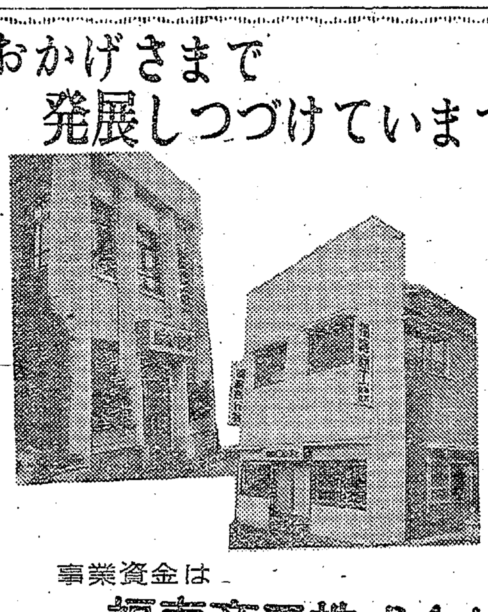

事業資金は
福寿商工株式会社
デラックスな旅行は
福寿旅行会
いわき市平字才槌小路1 TEL・④7467・7889
いわき市内郷御厩町久世原58の3 TEL・⑧3664

NHK第一 1340KC

6・05 じょうずな話し方
15 家庭音楽会 今週の名曲「ジェリコの戦い」黒人霊歌
7・00 ニュース▽ニュース解説
30 浪曲「埋木の露」浪花家辰造
8・03 ニュース特集 ▽記者座談会 ▽時の動き
9・15 オリンピックメキシコ大会「ハイライト」
10・30 古典落語「試し酒」春風亭柳橋
11・05 夢のハーモニー ・すてきなあなた ・マサチューセッツ ・真夜中のブルース

NHK第二 1540KC

6・00 そろばん教室「たし算ひき算」
20 基礎英語
40 英語会話
7・00 ラジオ農業学校「シイタケに取り組む小規模農家」
15 続基礎英語
30 中学生の勉強室 社会
8・00 通信高校講座①数学②商業一般③現代国語④英語A⑤日本史 ほか
11・00 大学講座「英語」
20 中国語入門

じゃんがら

ラジオ福島 1060KC

6・00 ニュースハイライト
25 ドライブコーナー
40 国道四号線
7・00 歌謡曲でぶっとばせ ゲスト美川憲一
8・00 リクエストラリー
30 P盤アワー
9・00 歌謡パレード ・誰もいないところで ・夕月
30 洋盤アワー
10・00 ヤング・ヤング・ヤング
25 ガイドタイム
30 ミュージック・イン・ハイフォニック<10月生まれのジャズメン>
11・00 大学受験ラジオ講座「和文英訳」「現代国語」

総合テレビ ④
※印はカラー

6・00 海からきた平太「ふしぎなカーニバル」より
25 みんなのうた
30 あねいもうと
7・00※きょうのニュース
30※オリンピックメキシコ大会「ハイライト」
9・00※ニュース▽ニュースの焦点
40※芸能百選▽浪曲「名工二代」玉川勝太郎▽講談「鎌倉星月夜」一竜斎貞花
10・30※オリンピックメキシコ大会「ハイライト」
11・00 時の動き
20 明治のアルバム「幻の港」

教育テレビ ⑩
※印はカラー

6・00 スペイン語講座
30※みんなの科学 たのしい実験室▽全天カメラ
7・00 英語会話
30 商店経営「景品か値引か」堀川直義 吉田文剛ほか
8・00 教養特集「経済成長と労働力計画」三治重信 館稔 辻村江太郎ほか
9・00 通信高校講座「数学Ⅰ(第1部)」
30 通信高校講座「数学Ⅰ(第2部)」
10・00 通信高校講座▽古典乙
30 通信高校講座「数学2A」
11・00 たのしいフランス語
30 大学講座「心理学」

福島テレビ ⑧
※印はカラー

6・15 拳銃兄弟「沈黙の早射ち」
7・00※サスケ▽まぼろしの母
30 「チータ55号」水前寺清子 コント55号
8・00※「歌のグランプリ」黛ジュン ピンキーとキラーズ 伊東ゆかり
9・00※木下恵介アワー「3人家族」竹脇無我 栗原小巻 あおい輝彦
30※いたずら天使「ちょっと一言多かった」
10・00※オレと彼女「海底大牧場の夢」黒沢年男 柏木由紀子 小山ルミ
11・15※オリンピックハイライト

みもの

オリンピック ハイライト
◇第三日 〜総合・夜7・30〜 〜第一・夜9・15〜

陸上の男子百㍍準決勝、決勝が注目のまと。六月の全米選手権でハインズ、グリーン、スミスの三人の黒人選手が9秒9の世界新記録をだした。

またも十秒の壁を破るか、オリンピック・スタジアムの正面に柄えた中継カメラが人間のスピードの限界に挑む選手の力走をとらえる。

そこで威力を発揮するのは、スローモーション・ビデオ・レコーダー。NHKがメキシコ大会で初めて使用する装置で、アッという間に完了する"世紀の勝負"を再現し、分析してみせる。

このスローモーション装置は、ビデオテープのかわりに特殊加工した二枚の金属円板を使用したもので、最高三十秒までの映像を再生できる。

百㍍は約十秒だから、スタートからゴールまで全部はいる。普通、二倍から五倍のスローモーションでおくり、どこででもストップできる仕組みになっている。

このほか、期待の三宅兄弟が出場するウエートリフティング、サッカー(日―ナイジェリア)、バレー(女・日―メキシコ)、ボクシングを中継する。

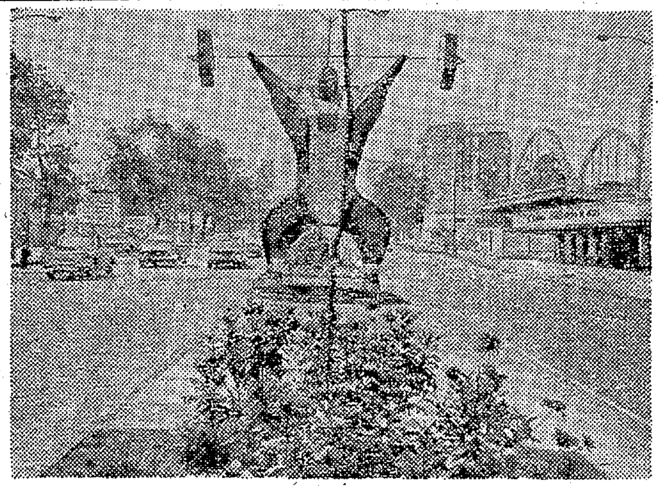

=オリンピック=メキシコシティーにはウエートリフティングの巨大な像が建っている

海からきた平太
〜総合・夜6・00〜

平太の中学に新しくきた校長先生は、一風変わった先生だった。校長室のドアに、自由にお入り下さい。とのはり紙を出して全校生徒と遠慮なく自由に話しあおうとしたり、放課後は運動クラブにまじって野球に興じたりして、進んで生徒たちの中にとけこもうとした。しかし平太には、校長先生が、相変わらず横暴な花村たちに対しても、他の生徒と同じようにやわらかな態度で接しようとしているのが、なんとなくたよりなかった。平太は、花村たちが下級生をいじめるのを見て、校長の前で話しあおうと、花村たちと校長室にでかけていった。しかし、花村たちは校長を馬鹿にしていっこうに反省するようすがない。

だが、そんなある日、校長先生が花村とテニスの試合をするときいて平太の心はおどった。「校長先生、花村を負かしてギャフンといわせるつもりだな」平太は大いに期待した。こうして、平太たちはじめ大勢の生徒や先生たちの見まもる中で、校長先生対花村のテニス試合は開始された。校長先生は快調だった。右、左に花村を走らせ、あっというまに一セットをとってしまった。しかし試合が進むにつれ、校長先生の動きがおかしくなってきた…。

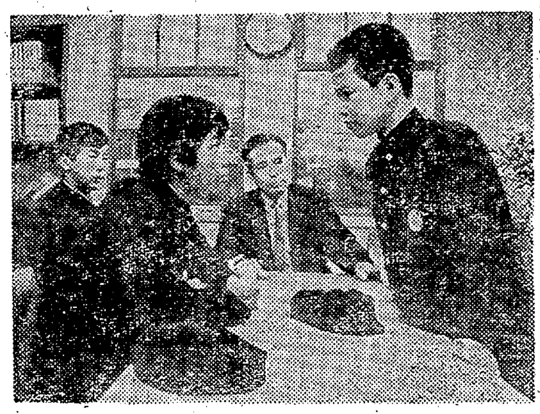

=海からきた平太=新任の校長の前で対決する平太と花村

3人家族
◇新番組 〜福島・夜9・00〜

柴田雄一(竹脇無我)は商事会社のサラリーマン。父耕作(三島雅夫)、弟健(あおい輝彦)と、男ばかりの三人家族。

稲葉敬子(栗原小巻)は航空会社のサービスセンターにつとめるOL。こちらも母キク(賀原夏子)と妹明子(沢田雅美)の三人家族。

運命の神のいたずらとでもいうよりほかにないような偶然が、雄一と敬子をめぐりあわせなかったら、この二つの三人家族が知りあうことはなかったろう。

町でふとゆきずりに美しい人をみる。ふつうなら十歩も歩けば忘れてしまう。

雄一が敬子をはじめてみたのは町の雑踏の中。そして、喫茶店で、通勤電車の中で、短いあいだに雄一はたてつづけに敬子をみた。つとめ先も知らず、どこに住んでいるかも知らなかった二人のあいだを、目に見えない糸がつないでいた…。

出演=竹脇無我 栗原小巻 あおい輝彦 沢田雅美ほか。

まぼろしの母
◇サスケ 〜福島・夜7・00〜

サスケはまぼろし谷で母をみた。サスケの身がわりになって公儀隠密に殺されたなつかしい母。しかも、その母は片目の少年忍者に殺されそうになった危機からサスケを救ってくれた。サスケが母だと思ったその人は、実は……。

一方、家康の命を受けて真田の忍者を根こそぎ絶やしてしまおうとする柳生父子が、正面きって挑んできた。十兵衛はサスケに、但馬守は大猿に。"分身四ツ身の術""火遁ほうせん花の術""陰流くもしばりの術""陰流くぐつ剣"。秘術をつくした忍者同志のすさまじい戦いが続く。

ききもの

試し酒
◇古典落語 〜第一・夜10・30〜 春風亭柳橋

ある旦那のところに出入りしている男、旦那と話しているうちに妙な自慢をする。自分の供につれてきた権助という男がとんでもない大酒家で、どれだけ飲めるか底が知れないという。旦那はまさか五升とは飲めまいという。旦那と男は賭けをして、権助を呼ぶ。

旦那は権助に一升入りの大盃で五杯飲んだら、ほうびをやるがどうだというと、権助はちょっと待って下さいと外へ出て、しばらくして帰り、またたく間に五杯飲んでしまう。驚いた旦那、外へ出てきたのはどういうわけかときくと権助は「飲めるか飲めないか、表の酒屋で五升飲んできた」

邦楽鑑賞
◇ステレオ 〜FM・夜7・20〜

芸術祭参加作として、山川直春、堀井小二朗作曲による、組曲「十二支」を放送する。

この曲は古い和時計の文字盤に刻まれた、子、丑、寅の十二支にあらわされた動物のイメージを、時間の推移につれ、次々に和楽器で表現していった組曲風の作品。

日本の楽器の持つ特性と、その組み合わせによる効果をフルに生かした意欲作である。

二番目の曲は、有名な長唄「京鹿子娘道成寺」を長唄東音会の演奏でおくる。

FM放送
☆印はステレオ

6・05 夕べのひとときくディスクジョッキー>
7・20☆ステレオ邦楽鑑賞 長唄「京鹿子娘道成寺」
8・20☆ステレオコンサート〜モーツァルト作品集〜「弦楽三重奏のための嬉遊曲変ホ長調」「弦楽五重奏曲ト短調」「バイオリン・ソナタホ短調」
10・15 文化講演会
11・05 イングリッシュアワー トール・ハイエルダール作「コン・ティキ号探検記」
40 朗読 ピエール・ロティ作「東洋の幻影」

あすの運勢 小川石洲

十月十六日(水・友引)

【1月生】岐路に立つ、独断をさけ経験者の意見を求めるが賢明
【2月生】心落ちつかず安定を欠くことあり、ライバルに警戒を
【3月生】目に見えぬ敵に油断するな、足もとに注意して行動を
【4月生】先行き明るい、多少苦しいことあってもくじけず進め
【5月生】自分本位を出せば引っ込みに苦しむ周囲と協調はかれ
【6月生】なにかと慎重欠けば悩みを招く、目上の力を借り安全
【7月生】いまの苦労は幸福への階段、自然に耐える草木に学べ
【8月生】相手の心境の変化に警戒せよ、早期に解決するが有利
【9月生】思うようならずとも最後までねばれ、徐々に明るし
【10月生】思うよう進展せず悩むことあり、あせらず徐々にやれ
【11月生】受けて立つ勇気がたいせつなり、引っ込み思案するな
【12月生】過ぎたことにこだわるな、前途に新しい目標をつくれ

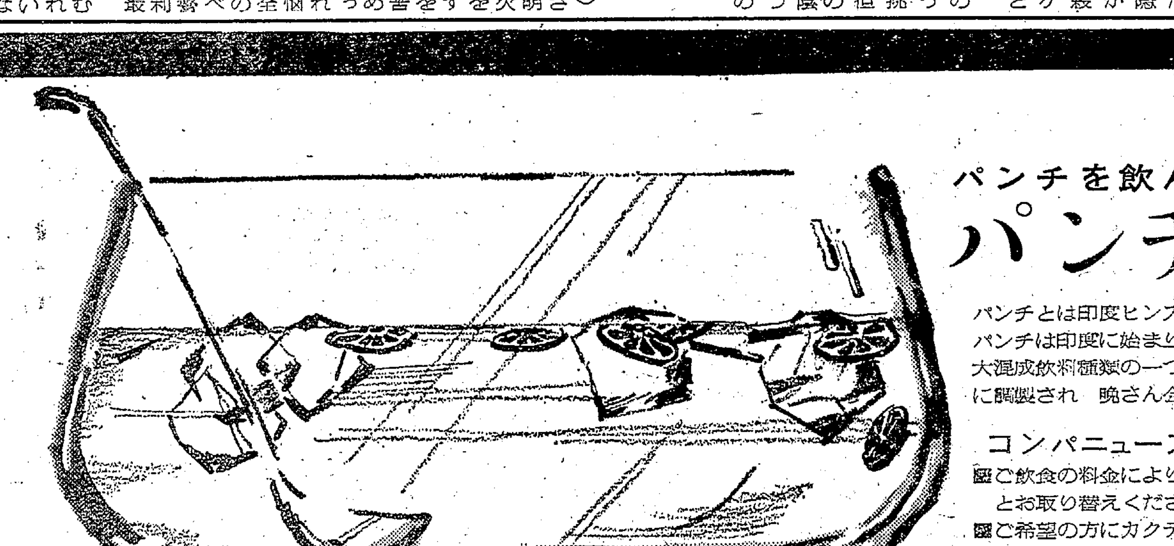

パンチを飲んで
パンチで行こう!

パンチとは印度ヒンズー語からきたことばで(五つ)という意味です
パンチは印度に始まりスペイン人の手によって欧米各国に伝わり　今日の一大混成飲料種類の一つになったものです　この飲料はパンチ・ボールで大量に調製され　晩さん会や舞踏会などで供進されます

コンパニュース
■ご飲食の料金により点数券を進呈!すてきな舶来景品・一流メーカー化粧品とお取り替えください
■ご希望の方にカクテル豆辞典をさしあげます
■予告・11月1日から11月30日まで毎日先着50組様に最新週刊誌を進呈!

TAIRA COMPA
グランド☆スナック 平コンパ
平駅前・不二屋ビル・地下階③3003

うまくない米が17%
耐病性に頼る水稲栽培

農林省福島食糧事務所いわき支所が調べたことしの品種別作付け状況によると、作付け総面積八千四十五・三㌶（農家からの申告による）のうち、県奨励品種は半分の約四千㌶。茨城県からはいって来た奨励品種でない"中生新千本"が一番多い千二百五十八㌶にも達し、全体の一七%も占めている。次いでマンリョウ、農林十号、セキミノリ、フジミノリの県奨励品種が続いているが、中生新千本やマンリョウ、フジミノリは食味が悪く、だぶついている古米対策として、県では来年から"うまい米"の生産指導に乗り出す方針であり、同支所でも農林十号、同二十一号、近年はいって来た"秋晴""日本晴"への切り替えが必要であるとしている。

同支所の話によると"中生新千本"は耐病性が強く、しかも増産多収型のものだが、食味が悪いという。とくに勿来地区では約半分の六百七十八㌶にも及び県奨励品種であっても、多収型に重きをおいたため、食味の悪いマンリョウやアキバエなども含まれている。食味の良い農林十号の場合は六百七十㌶で、作付け面積では三位だが、売り渡しの状況を見ると、昨年度は四位の二万七千二百十俵にとどまっている。総売り渡し量（三十八万八千五百十八俵）のわずか七%弱に過ぎず、うまい米は農家の保有米としているケースが多いためと同支所では見ている。しかしことしの作付けでは食味の良い"秋晴""日本晴"が大きく伸びて来ており、産米改善の傾向が見られるが、問題は採種ほの拡充整備。直ぐに良い品種に切り替えることは困難であり、県では来年度から採種ほ整備に本腰を入れ、種子更新に万全を期す方針であり、優良品種への切り替えが強く望まれている。

各事業所でも血液型を登録

平保健所では愛の血液助け合い運動の一環として管内の事業所に血液型登録を呼びかけているが、希望事業所が多く七日から同判定を行なっている。

これまでに行なったのは常磐上湯長谷町のいわき電子（二百人）平字堂ノ前のいわき理容美容専門学校（百七十人）久之浜町の井上工業第一、第二工場（四百三人）などで、さらに十四日から二十一日まで実施する。血液型を自分で知っておこう―というのがねらい、料金は無料となっている。日程つぎのとおり。

◇十四日＝井上工業四倉工場（三百八十九人）◇十六日＝磐城二高（百七十人）二宮無線製作所、内郷（三十人）岡本理研ゴム福島工場、平赤井（六十人）いわき産業、小川（四十人）スタンレーいわき製作所、内郷（四十四人）◇二十一日＝磐城二高（百五十人）

商工らん

―エビスヤで16 17日臨休―

いわき市平字田町（三十米通り）エビスヤでは十六、七の二日間店員慰安旅行のため臨休。

―特二で新装開店―

いわき市平字中町野崎ビル一階に中華料理「特二」が開店。

―エスカイヤーで店舗改装―

いわき市平字三町目"エスカイヤー"では、十五日から店舗改装のため臨時休業。

県優良素材展示会開く
16日 平木材市場

秋の本格的な木材需要期にそなえて県木材協同組合連合会（横村勝馬会長）と平木材市場（佐藤福太郎社長）では十六日午前十一時からいわき市内郷綴町の平木材市場で第七回県優良素材展示会を開く。

同展は"木材の祭典"といわれ、各方面から人気を呼んでいるが、前橋、秋田、青森、長野の各営林局の協賛で国有林材四百十五立方㍍、民有林材九百立方㍍が売りに出される。式典のあと午後一時から即売が行なわれる。

くらし随筆
たばこ
斎藤威雄

この欄の担当も半ば、折り返し地点にきましたので小休止。ちょっと一ぷくタバコとしましょう。たばこのコレクションのお話。

◇

かくれたブームの一つ、コレクションの王座に近づいているのがタバコのコレクションとは簡単にいえば、たばこの空箱あつめです。民間時代の天狗、千葉、村井、官営の現在までのたばこのあき箱のそれぞれに値段がついているのです。

おねだんはということになります。高いものは昭和大礼記念グロリアが六万二千五百円、欧州大戦終結記念輸出缶が三万五千円、以下一千円台はざら。当県関係では郡山博ハッピーが四万五千円、福島博一万八千五百円、福島たばこ展二千八百円、福島市制五十年四百五十円。

発売されたばかりで記念観光たばこなら"ひびき"二五～六〇、"ハッピー"五～三五、"ハイライト、ホープ"一五～二〇、化粧箱二〇、ポスター四〇円となっています。

これらはシンナーまたはお湯でしめして、きれいにはがします。封印は一方をつけたままにしておき、きれいにはがします。

五百数以上もある記念たばこの箱を一生懸命さがし求める努力は大変なものです。これがすぎると昔の喫煙具、文献、はては昔のたばこ屋の看板までさがし歩くようになります。こうならなければ一人前のマニアといえないんだそうです。

◇

趣味と実益をかねて、タバコのあき箱を集めだしたのもいいが、ミイラになった例がいくらもあると記念タバコマニアからきいています。ご用心下さい。

（書籍店主・平）

知らぬと損をします
国民年金のはなし（2）
老齢は年二万四百円に
障害三万二千四百円

☆福祉年金を受ける権利のある人　昭和三十六年四月一日に満七十歳以上の人、身体障害者であった人、夫と死別して母子状態にあった人、およびその後これらの状態になった人で国民年金保険料を納めた期間が短かった人が受ける年金です。

①老齢福祉年金（年金額二〇、四〇〇円）(イ)現在満七十歳以上の人(ロ)これから満七十歳になる人は満七十歳になったとき（明治四十四年四月二日以後生まれの人は該当しません）

②障害福祉年金（年金額三二、四〇〇円）自分で日常生活の用をすることができない程度の障害（内部障害も含む）にある二十歳以上の人(イ)二十歳未満の人は二十歳になったとき(ロ)昭和三十六年四月一日以後になったとき（A）昭和四十四年四月一日以前生まれた人（B）昭和四十四年四月二日以後に生まれた人の場合は国民年金保険料を定められた期間おさめていたか保険料の免除を受けていた人

③母子福祉年金（年金額二六、四〇〇円）ただし子供が二人以上いるときは、二人目から一人につき四、八〇〇円が加算されます。

二十歳以後に夫と死別した妻が引き続き、その夫または妻の子で中学校卒業前か、二十歳未満の重度の障害のある子を養っているとき①昭和三十六年四月一日以後に夫と死別したとき(イ)昭和四十四年四月一日以前に生まれた人(ロ)昭和四十四年四月二日以後に生まれた人の場合は、妻が定められた保険料を納めていたか、保険料の免除をうけていた人

④準母子福祉年金（年金額二六、四〇〇円）ただし孫または弟妹二人以上いるときは、二人目から一人につき四、八〇〇円が加算されます。

二十歳以後に夫、男子たる子、父または祖父と死別した祖母または姉が引き続き中学校卒業前か、二十歳未満の重度の障害にある孫または弟妹を養っているとき。①昭和三十六年四月一日以降に前記のような場合は(イ)明治四十四年四月一日以前に生まれた人(ロ)昭和四十四年四月二日以後に生まれた人の場合は死別する前に定められた保険料を納めていたか、保険料の免除をうけていた人

（平支所国民年金係長・阿部公一）

新発売！
アポロン8
★キミと共に行動する音楽！
★デートに…ドライブのパートナーに！
★選びぬかれたヒットナンバー8曲！
★名づけてアポロン・エイト！
★1,900YEN！
★そうです！デートにはエイトです！
8曲入りカーステレオ ミュージックテープ

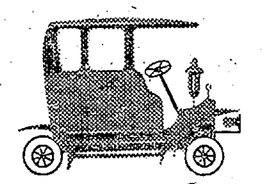

喫茶 カーアクセサリー
カスタム
いわき市平長はし町6号国道わき

佐藤産婦人科医院
入院応需
院長 佐藤稔
いわき市平字小太郎町（NHKうら）電④二三二五

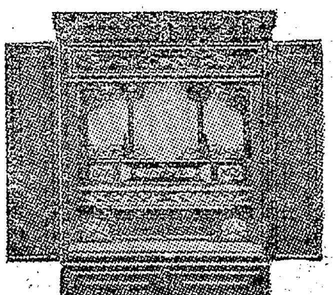

仏具の橋本屋
平・新川町1　電④3948
（五町目　昭目染工場隣）

プロパンの
平酸素
ガス器具は
ガス専門店で
お求めください
□取り付け安全
■サービス完ぺき
家庭用・業務用
都市ガス用・プロパン用
TEL・（平）4—4639

ウロコの石油とプロパンガス
【配達敏速】
ウロコ水産石油部
いわき市四倉町　電二七二二代

明日公開！野良犬の罠★黄金に賭ける男★サイレンサー待伏せ部隊 ■■ 綴映劇
高まる官能！しびれる肉体！
16▽22
濃厚な愛欲と鮮烈なアクションが激突する
バッドガイズ　カラー作品
たえられなくなったふたりは手と手でまさぐり合った！
現代夫婦読本　カラー作品
美矢かほる　松井康子　監督 小林悟
清水世津　谷ナオミ　林美樹　佐京末知子
19日 オールナイト・名画座

東宝
総監督 市川崑
長編記録映画《カラー作品》
第50回全国高校野球選手権大会
青春
文部省選定
"東京オリンピック"の市川崑監督がたぎる球児の青春を追って再び描く美と感動の記録大作！
製作・朝日新聞社
同時上映
神出鬼没！谷啓の十変化！スーパー夢幻男誕生！
カラー作品 空想天国
谷啓　酒井和歌子　宝田明
絶賛続映・25日まで！東宝民劇
TEL・④3322

知事賞"病父を抱えて"
働く青少年作文の入賞

労働省主催の"働く青少年の生活文"入選者が十四日発表された。いわき市内では平字三倉八、片倉工業平工場整理工新妻寿美江さん(一七)の作文"病父をかかえて"が県知事賞に選ばれたほか、内郷一中一年鈴木清貴君(一三)の"コロッケ売り"が福島労働基準局長賞に、小名浜下神白字綱取二二の二、店員岡田等子さん(一九)の"私は社会人三年生"が福島婦人少年室長賞に選ばれた。

働く青少年の健全育成と社会一般の認識を深めるために行なっているもので、全国から八千二百九十六編(うち県内から七十九編)の応募があり、労働大臣賞には六十編が選ばれた。県内では労働大臣賞一編と県知事賞などに六編が入選したが、市内でこのうち三編が入選した。受賞式は十一月十六日白河市民会館で開かれる県労働福祉増進大会の席上行なわれる。

入選者つぎのとおり。

▽県知事賞＝「病父をかかえて」片倉工業平工場整理工新妻寿美江(一七)＝平字三倉八▽福島労働基準局長賞＝「コロッケ売り」内郷一中一年鈴木清貴(一三)＝内郷内町前田▽福島婦人少年室長賞＝「私は社会人三年生」さんかんや呉服店員岡田等子(一九)＝小名浜下神白字綱取二二の二

新妻寿美江さん

鈴木清貴君

岡田等子さん

自転車事故48件も
交通ルール知らぬため

磐城

はげしい自動車の交通から自転車の交通事故がふえてきた。磐城署管内でおきた自転車事故は、九月末現在で四十八件をかぞえ、二人が死亡、四十六人がケガをした。これらはいずれも自転車の交通ルールを知らないため事故にあったもの。そこで交通安全協会磐城支部と磐城署は"正しい自転車の乗り方"と自転車の交通ルールについてつぎのように指導している。

①道路の左端に寄って通行すること②自転車は横にならんで通行してはならない③交通信号機の表示する信号に従う(青色は「進め」黄色は「注意」、赤色は「止まれ」)④警察官の手信号による交通整理に従う⑤交差点で右折(右にまがる)するときは前からできるかぎり道路の左側に寄り、交差点の外側に沿って徐行して大きくまわる⑥交差点で左右の見通しの悪いところ、カーブでは徐行して注意しながら進行する⑦二人乗りをしたり、大きな荷物をつけないこと⑧日没後は必ず灯火をつけて通行する⑨右折、左折、転回(Uターン)するときは、とくに注意し、合図をする⑩自転車には尾灯や制動灯の設備がないので後部泥除けなどに必ず反射器を取りつけること⑪ブレーキは必ず前後輪ともよく効くように整備して乗車すること⑫子どもの乗る自転車は身体に合った大きさのもので、よく整備したものを与えること⑬自転車の練習やこどもの遊びは広場など自動車、バイクなどの通らない場所を選ぶこと。

接触事故 十五日午前五時十分ごろ、いわき市錦町鳥居西三四の二県道で、同市錦町落合二五牛乳販売業沢田茂さん(三七)が運転する普通貨物トラックと向かってきた同市仁井田町鳥内一〇〇、調理師中島孝夫さん(三〇)運転の乗用車が接触した。このため乗用車に乗っていた同市錦町花ノ井、熊谷タカ子さん(三〇)は顔、頭に三週間のケガをした。

原因は双方の安全運転義務違反。

市長に第一号贈る
日の丸運動の婦人会長

いわき市教育委員会が提唱している日の丸掲揚運動に同調したいわき市婦人団体連合会は、市内四十五単位婦人会を通じ、十一月三日の文化の日の"八万全戸国旗掲揚"を目標に日の丸運動を展開しているが十四日昼、波木井ミトリ会長らがあっせん中の国旗セット(旗とつなぎ竿、金の玉と止め金)三百八十円を大和田市長に寄贈した。

日の丸掲揚推進のご本尊の大和田市長は思わぬ贈りものに、さっそく市長室に掲げ、押すな押すなの連日の来訪者に婦人会の運動趣旨を説明、座っていてもそのPRは効果絶大。

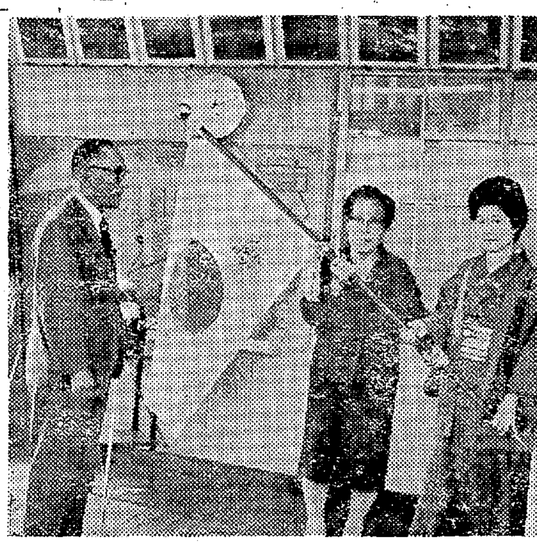
【市長に日の丸を贈る波木井婦選会長】

トラックにはねられてケガ 十四日午前九時二十分ごろ、いわき市好間町北好間字向町田五地内国道で、同市好間町北好間字向町田、会社員小森新助さん(四五)が停車中のバスの前から飛び出し、同市好間町上好間字稲荷下三六、運輸業高橋明正さん(三〇)運転の大型トラックにはねられ、胸に一週間のケガをした。

平署の調べによると高橋さんの安全運転義務違反。

座礁のサンマ船無事に帰る

【昨報】十四日午後、小名浜海上保安部にはいった連絡によると、いわき市中之作字川岸二三、作山富太郎さん所有のサンマ船第十五稲荷丸(九六ﾄﾝ)＝吉原貞雄船長ら二十四人乗り組み＝は十三日午後、岩手県釜石港外の梵の崎近くの岩礁に乗り上げて座礁、釜石海保の巡視船"ブジ"と僚船が離礁作業を進めたが引き降ろしが困難なため、一時船体放棄のやむなきに至るものと見られたが、十四日十一時過ぎ離礁に成功した。第十五稲荷丸は釜石港のドックにはいったが、乗り組み員も無事で船体も大して破損していない模様。

婦人消防隊員も晴れの検閲
内郷で功労者を表彰

内郷消防団の秋季検閲は十三日午前九時から内郷二中グラウンドで団員二百人と婦人消防隊員百二十人が参加して行なわれた。大和田市長、宮沢市消防本部長、加藤団長らの閲団を受けたあと、火災を早期発見して人命救助につとめた宮町鬼ケ沢の広谷トヨさんら六人と優良団員十八人を表彰、続いてさきに表彰された内郷婦人消防隊(小野ロク隊長)に知事賞を伝達した。終わってから各分団ごとに規律訓練やポンプ操法訓練を行なった。

平で第二次結核診断 いわき市平支所は二十八日から次の日程で第二次結核健康診断を行なう。

▽28日＝赤井小、四小▽29日＝六小、草野小▽30日＝五小、高久小▽31日＝夏井小、豊間小▽11月1日＝一小、二小▽2日＝三小

徐行せず衝突ケガ 十三日午前九時二十分ごろ、いわき市平下荒川字川前二三地内の県道交差点で、静岡県沼津市東原四八九ノ一、製図工小沢利文さん(三〇)運転の普通乗用車は、同市平上荒川字堀ノ内二二ノ一、サービス業萩野法男さん(一七)運転のバイクに出合い頭に衝突、萩野さんは足に一週間のケガをした。

平署の調べによると双方の交差点の徐行違反。

酒飲み運転がふれケガ 十日午後三時四十分ごろ、いわき市平字五色町二九地内の国道で、茨城県高萩市大字口手綱字大工町、運転手舟生康太郎さん(三〇)運転の大型特殊車は追い越しをしようと、同市平字下河原一六、作業員松井四郎(四〇)の乗った自転車に接触した。このため松井は腕に二週間のケガをした。

平署の調べによると舟生さんの安全運転義務違反と松井の酒酔い運転。

ひき逃げつかまる
接触しなかったと思う

平署は十二日午後五時半ごろ、いわき市平赤井字反町地内で同市平赤井字大作場二五、木材店員根木一さん(三七)の二女律子ちゃん(九つ)＝赤井小三年＝に接触して一週間のケガを負わせたひき逃げ事件を捜査中だったが、十四日午後一時に同市平赤井字常住六二、型枠工山口隆行(二〇)の任意出頭を求めたが、山口は犯行を認めた。

山口は目撃者の証言通り事故当時ヤマハオート五〇CCを運転していた。自供によると事故を起こした時は、作業現場から自宅に帰る途中、事故現場付近で他の車とすれ違う際、ライトがまぶしかったためバイクの直前で律子ちゃんを発見してあぶないと思い、急ブレーキを踏んだが間にあわずこどもに接触した。山口は触接しないものと思って自宅へ帰ったという。

なお律子ちゃんの話によれば前から走ってきたバイクが左に寄って、律子ちゃんの左腕から肩の辺に軽くさわったので痛くはなかった。接触したさい事故現場そばの畑に落ち、顔や足にケガをしたという。ケガは大したことはなく律子ちゃんは元気に学校に通っている。

法令講習会開催のお知らせ

運転者の皆さん　左記により改正法令の講習会と交通事故防止研究懇談会を開催しますのでご出席ください

▽十月十七日(木)東部支部(三〇〇米道路から東部一円の会員)▽十月十八日(金)西部支部(三〇〇米道路から西部一円の会員)▽十月十九日(土)北部支部(鉄道以北一円の会員)▽時間　午後六時半開場九時終了の予定　▽会場　平第三小学校講堂

平自動車運転者会

あすの停電

▽磐城地区＝(9時～12時)小名浜栄町、同三崎▽遠野地区＝(9時～16時)上根本の根本と折松▽四倉地区(9時～15時半)六丁目の一部

故父水野太一郎の葬儀に際しましてはご多忙中のところ遠路わざわざご会葬くだされご丁重なご香料を賜わりご厚情誠にありがとうございました　さっそくお伺いしてお礼を申しあげるところですが略儀ながら紙上でお礼を申しあげます

昭和四十三年十月十五日
いわき市久之浜町久之浜字沢目一〇
喪主　水野宏
ほか親類一同

当社取締役平営業所長水野宏殿厳父故水野太一郎殿の葬儀に際しましてはご多忙中のところ遠路わざわざご会葬くだされご丁重なご香料を賜わりご厚情誠にありがとうございました　さっそくお伺いしてお礼を申しあげるところですが略儀ながら紙上でお礼を申しあげます

昭和四十三年十月十五日
いわき市泉町本谷字作一二三
株式会社　東北鉄骨
取締役社長　近藤国弥

故妻今田ヨネの葬儀に際しましてはご多忙中のところ遠路わざわざご会葬くだされご丁重なご香料を賜わりご芳情誠にありがとうございました　さっそくお伺いしてお礼を申しあげるところですが略儀ながら紙上でお礼を申しあげます

昭和四十三年十月十五日
いわき市平字才槌小路三〇
喪主　今田義恵
男　今田勝一
友人代表　富樫三巳

カネボウ毛糸　スキー毛糸　ヨーロッパ、アメリカでこの秋ジャンボ編みの花が咲いております
チョッキ、セーター、カーディガン　一日で仕上がります　お作りになってみませんか？　出張講習に応じます　ご連絡ください　10月18・19の両日講習会を開きます　お申し込みください
アツヤ
／本店 平・銀座通り電④4216／支店 植田駅前通り電②3313

御婚礼寝具各種
洋かけふとん　クララフォーム
ふとんのスズキ
いわき市平字新川町　電④2422.

高級婦人服地専門
洋装 さえぐさ
平・三町目(平和通り)電④6026 縫製部／平・堂ノ前 電④3248

磐崎中でプールが完成

いわき市立磐崎中学校プールは去る二十日に完成した。このプールはタテ二十五㍍、ヨコ十一㍍の五コースで、このほかに小学生用のサブプール十㍍四方のものも造られた。

工費は五百七十万円のほかに浄化設備に九十五万円かかっている。これは水を浄化することによって何回も使うことができ、いつもプールをきれいにしておくもの。

なお湯本二中、三中についで三番目に造られたもの。

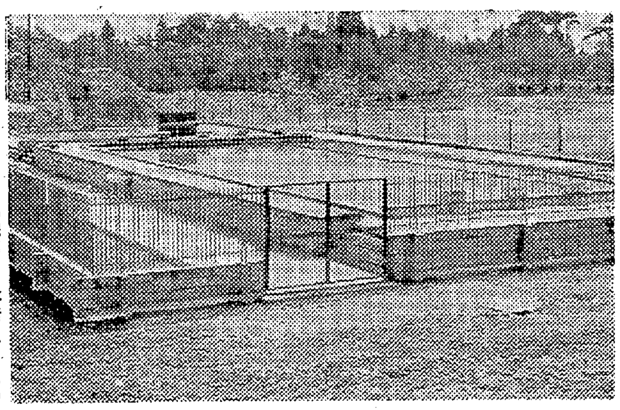

【完成した磐崎中プール】

県防犯ポスター作文入選者

県防犯協会連合会では夏の防犯運動の一環として県下小、中、高校、一般から募集したポスター、作文はこのほど審査を行ない、その結果つぎの人たちが入選した。

入選者二人に十四日午前十時半から県防連会長賞を平警察署長室で伝達した。

◇ポスターの部②金成有光(平六小二年)▽佳作=佐藤純(平三小六年)▽②坂本憲二(成人学校)▽佳作=稲垣恵(平立町)

◇作文の部▽佳作=柴田百合子(平一小五年)▽同=湯田孝(平三小六年)▽同=相川千恵(平六小六年)

民報映画案内

※【平】
★ひかり座(四・四五)魚雷特急(六・五〇)スパルタカス(↓18日)
★聚楽館(五・三五)キャメロット(八・三〇)青春の海(↓21日)
★世界館(改装休館)
★東宝民劇(六・三五)空想天国(八・一五)青春(↓25日)
★平日活(五・四〇)孤島の太陽(七・三九)あゝひめゆりの塔(↓25日)
★東映三夜(六・五二)(秘)トルコ風呂(八・二六)逆縁の盃
★名画座(七・二四)関東女やくざ(八・二三)座頭市果し状(↓15日)

※【内郷】
★綴映劇 黒部の太陽 こわしや甚六(↓15日)

※【常磐】
★常磐座 昭和のいのち 無頼非情(↓15日)
★三函座 座頭市果し状 女賭博師尼寺開帳(↓19日)
★常磐日劇 皆殺し無頼 地獄の挑戦状 ゴキブリギャング(↓21日)

※【小名浜】
★国際 闇を裂く一発 二匹の用心棒 関東女やくざ(↓15日)
★金星座 (秘)トルコ風呂 逆縁の盃 新宿そだち(↓15日)
★銀星座 女王陛下の大作戦 無責任恋愛作戦 王者の海賊(↓21日)
★磐城座 みだれつぼ 肉体の契約書 引き裂かれた処女(↓15日)

※【植田】
★うえだ館 斬る 昭和元禄ハレンチ節 駅前火山(↓15日)
★中央館 夜の百態 毒婦(↓15日)
★菊多館 侠客烈伝 盛り場ブルース 復讐の切り札(↓15日)
★植田ロマンス 情無用のジャンゴ ビーチレッド戦記 夜の大捜査線(↓15日)

※【四倉】
★四倉国際 休館(↓15日)

オリンピック番組

【あす16日】※男子バレーボールの第一戦で、日本はポーランドと対戦する。東京大会で男子は三位。ソ連などの強敵がひかえているので、優勝はちょっと無理なようだが、得意の速攻と時間差攻撃でポーランドをくだし、調子の波に乗ればおもしろい。

※六位入賞をめざす日本ホッケー・チームは、西ドイツと対戦。西ドイツはインド、パキスタンとならぶ優勝候補だが、日本がどこまで善戦出来るか。

※メキシコ市は、海抜二、二四〇㍍の高地にあり、酸素が平地の四分の三しかないため、陸上や水泳などの長距離種目は非常に苦しい。一時は、メキシコ大会のマラソンでは死者が出るかも知れない、という説もとびだしたほどだ。苦痛に顔をゆがめながら、ひたすらゴールをめざす選手たち。それは、文字どおり"死闘"と呼ばれるにふさわしいレースだろう。

☆総合テレビ☆
前 7·20～8·12(宇宙中継)
▶陸上競技(5000予)
▶ボクシング
▶ウエートリフティング(ライト)
▶ホッケー(日―西ドイツ)
▶バレー(男・日―ポーランド)
後 0·15～(宇宙中継)
▶陸上競技(800決)
▶ウエートリフティング(ライト)
▶ボクシング
後 7·30～9·00
▶ハイライト
後 10·30～11·00
▶ハイライト

☆ラジオ第1☆
前 7·30～10·00
▶陸上競技
▶ウエートリフティング
▶ボクシング
▶バレーボール
後 1·05～2·00
▶陸上競技ほか
後 9·15～9·58
▶ハイライト

交通事故一掃

事故起こしても優良運転?

比佐英夫(四三)

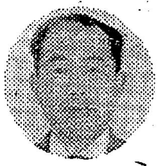

私は昭和二十二年に自動車の運転免許を得てから今日まで二十年余になる。いまさらふり返るわけではないが、当時トラックの運転をしていたがこんなに車が増えるとは考えても見なかった。

道路も砂利道であったし、つかれてくるとまん中に車を止めて寝ていても追突もされなかった。現在は事故事故で大変なので安全対策のためいろいろなことをしている。

しかし見えるところにばかり重点がおかれているのではないだろうか。たとえば砂利トラの場合、積載違反であるばかりか、砂利をこぼしても平気でいる状態である。このことは他の運転者に非常なめいわくをかけている。

また安全協会などの各種団体で表彰をしているが、実際には過去に事故を起こした者が優良運転者として表彰されている。このようなことでは何もならないのではないか。

もっと安全に心がけているりっぱな人を表彰することに意義があると思う。

ひとりひとりに注意される前にそういったことに注意をはらうべきではないかと思う。私も事故をなくすべく努力するつもりだ。(常磐・運転者)

100貨店

きょうから第二十一回新聞週間がはじまった。ことしの代表標語は「新聞が守る秩序のある社会」である。秩序ある社会が危機に瀕しているからである。とりわけ最近の学生暴力は内戦の状態であり、けさの新聞にも「さく裂する火炎ビンで戦場と化した日大郡山」と、大々的に報道される始末。学生同志の乱闘さわぎで学園に火をつけるに至っては、まさに狂気の沙汰であろう◆近年、世界的な現象をみせている学生運動は大学自体のもつ古くさい権威や矛盾、欠陥に対する反体制運動であり、いかにしてこのサビついた現実を改革させるか、という青年の過激な戦いだが、旧体制そのものの愚直化をただすことの必要は十分認めるとしても、その手段、方法は決して賢明なる市民の賛同を得るわけにはいくまい◆民主主義の根本は言論の自由と公正な投票による選挙によって形成され、運営される。この絶対的な原理をまっ殺する革命方式は百害あって一利なし、反体制にあらざる者には進歩なしという一方的な考え方は民主主義に火をつけ、矢を向ける危険思想であろう◆社会は法によって維持される。法が悪法なら、それを改正するようつとめることこそ、真の進歩的態度であり、そのためにこそ民主憲法は言論の自由を認めているのである。かつて暴力団組織に根強い長い抵抗を試みた新聞のプレスキャンペーンがそのよい実例である◆現代は情報時代といわれているように、マスコミがあらゆる情報を提供し、大衆はその情報の洪水のなかにあって、その選択に戸まどっている状態である。だがマスコミとて絶対ではない。より正確により敏速にをモットーに、あすに生きている以上、常に大衆と共に、無冠の帝王ならぬ無冠の公僕として、さらに精進したい。(龍人)

日用品・金物 台所用品・刃物・工事用金物
常陽銀行 坂田商店 二町目 大黒屋 三町目
坂田商店 いわき市平・二町目TEL・4―4528(めうがや)

精神科・神経科 新田目病院
本院 いわき市平字才槌小路 電④四三一七～八
分院 いわき市平上荒川字安草 電④四三一九

趣味の切手のご用命も 古本高価買い入れ 白銀書房 平駅前白銀大通り 電④二八四〇

内科・小児科・放射線科 門屋医院 院長 門屋嘉明 いわき市小名浜字鳥居北五五 電②四〇四七

ホットドッグ ホットケーキ 始めました ぜひご試食ください ・女性を求む 委細面談 sunny サニー 平・南町 TEL・④8917

内科 放射線科 小児科 四戸医院 いわき市平谷川瀬字三十九町(いすゞ自動車うら) 電④七七一七 院長 四戸隆太郎 医員 四戸玲子

コーヒー あさ7時開店 茶房 丘 たいら・ぎんざ

相田整形指圧 相田等士 平三小正門わき 電④四五二三

なべもの はじめました 割烹 紫 平・新田町 電④4063 7525

建築材 銘木新建材総合センター 床柱 とこばしら 協栄木材株式会社 いわき市平字紺屋町40 本社 電④2460 工場 電④2235

気楽な小部屋があります すし・一品料理・めん類 御食事処 いおり ■出前もいたします 内郷御厩町上宿 電③二七四一

歩行者の安全を守ろう 無線完備 田町営業所 (4)3071 五色町営業所 (4)8434

株式会社平タクシー

成田歯科医院 成田智水 いわき市平字三町目(平和通り) 電④八八四八

curry shop

カレーの店 ピコック 平・銀座通り④8511

募集 ●男店員…若干名 軽四輪免許以上持っている人 ●女店員…若干名 年齢いくつの方でも結構です 山吉呉服店 いわき市平字四町目 電④二三六八

貸し家▽六畳二間▽日当たり環境良▽家賃六千円▽場所=平鎌田字西山下▽ふろ付き▽連絡先=電(平)④二九四
秋田犬▽生後一年半のメス▽かわいがってくれる方にさしあげますご連絡ください▽連絡先=電(磐城)②二九八四
新築アパート▽六、四平、水洗、トイレ、ふろ場、駐車場あり▽平・胡摩沢▽連絡先=電④二六六一・夜④二三三二
洋裁夜間部・日曜科・田町分教室 平ドレスメーカー女学院館岡久 電④三八一〇・五〇六四
製カン工五名▽年齢不問▽未経験者可▽経験者月収三万三千円以上▽優遇委細面談▽連絡先=電(平)④二九三八