夕刊 いわき民報
発行所 いわき市平字田町63 いわき民報社 社長 野沢武蔵
(02462)③1666代(編集) 667(販売) 1668(広告)

定評ある呉服店
秋風を着る
新柄とりそろえ…
三井
平・三 電③0123代

三役、議員報酬を諮問
中旬に答申メドに審議

いわき市特別職等審議会は委嘱後第二回目の委員会を二十五日午前十時から平市民会館第二会議室で開き、大和田市長から「市長などの給料の額と市議会議員の報酬の額について」諮問があり、会長代理青木康雄氏を議長に審議にはいり、答申を十月中ごろに行なうことをメドとし、向こう二年間の報酬額を算定することで議員報酬額から審議した。

三役は"来年4月以降"
市長は前回答申を尊重

市長諮問は特別職と議員報酬額について答申を求めるものだったが、特別職については前回審議会答申の「市長十九万円、助役十五万円、収入役十三万円とする。ただしタッチゾーン解消までの暫定額とする」の精神を尊重、来年四月一日以降の給料額について答申を求め、議員報酬については前審議会で据え置きと答申されたので議員改選後の十月一日以降の報酬額について審議を諮問したものだった。

審議に先立ち、大和田市長から前審議会の答申を生かして特別職については前回答申額を十二月市会にかけるが、この際議員報酬額とタッチゾーン解消後の来年四月一日からの改訂額の答申を得て同時に十二月市会に上程したい旨の考え方が述べられた。

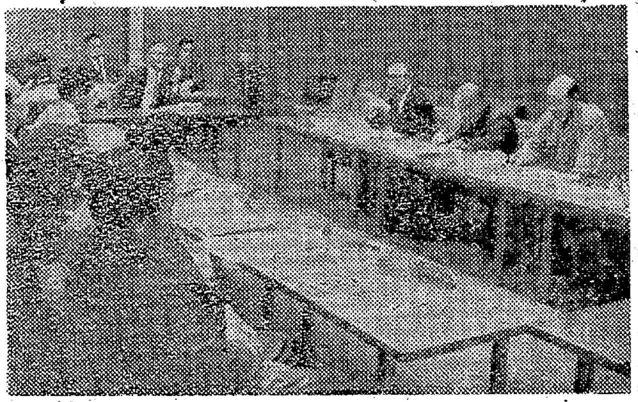

【特別職等報酬審議会】

答申時期を来年度予算編成のつごうと十二月市会に職員の人事勧告ベースアップを上程するので、これに間に合うよう十一月中ごろまでに答申してもらいたいよう希望があって、審議会も十一月中旬答申をメドに審議することを確認した。

ついで審議にはいったが一部委員から前回答申の特別職暫定額を解消して白紙に戻し、双方とも十月一日以降の額について改めて審議してはという意見も出たが、結局前回答申を尊重しようとする市長の誠意を生かし、諮問どおり審議することに意志の統一を図って議員報酬額について、来年四月からの特別職給料額を考慮しながら審議することになった。

議員報酬額について事務当局から類似市（東北六県の主要都市と県内九市）の議員報酬額、福島、郡山両市（現行六万円）が来春にも改訂する構えであること、各市とも二年ごとに改訂していること、いわき市の場合四年半にわたって据え置きになっている現状について説明があり、二年先を見通して額を決める態度で審議することにした。

次回は三十一日午後二時から再会、市の資料をもとに審議する。

常磐、勿来救急隊は11月発足

いわき市常磐、勿来両消防署の救急隊は来月一日発足、救急業務を開始する。市消防本部は十月一日スタートを目ざして準備を進めていたが、発注した救急車の到着が遅れたため、無線装置や基地局の施設工事も延び、東北電波監理局に申請した落成検査（無線テスト）の日程も決まらず関係者をヤキモキさせていた。二十四日午後、市消防本部で東北電波監理局に検査官の出張テストを依頼したところ、三十一日午後、検査官二人が来市して同検査を行なうことに決まり、来月一日発足とまとまったもの。

救急隊は八人編成で司令補か士長が隊長となるが、発足によって常磐、勿来地区民の救急隊に寄せる期待は大きい。

なお平、磐城両救急隊のことしは一月から十月七日までの出動件数は七百十七件。交通事故が約五〇%、急病、労働災害、一般負傷の順となっている。

八千八百万円が灰に
火災白書 97世帯焼け出される

火災シーズンを前にいわき市消防本部はことし一月から十月十八日までの火災白書をまとめた。これによると発生件数は、建て物七十六件をトップに林野三十九件、車両六件など合わせて百二十一件で、焼失面積は建て物百九むね、五千六百六十四平方㍍、林野十八・四二㌶に達し、損害額八千八百三十五万四千円をこえている。この火災で九十七世帯が焼け出され、四人が死亡、十四人の負傷者を出しているが、原因別ではたき火とたばこの不始末、こどもの火あそびなどがとくに目立ち、最近の傾向では石油ぶろに水をいれないでカラだきして火災になった例もあり、これから石油ストーブなどを使用する季節なので多くなる火災に一般の注意を呼びかけている。

◇外に出るとき、寝るときは、かならず火の気のあるところを見回り、ガスの元せんを止めコンロの火などは忘れずに消す◇火を使う場所の付近には、燃えやすいものを近づけないで、よく整理しておく◇取り灰は、よく消してから安全な場所に捨てる◇たき火をするときは、風の強い日や空気の乾燥している日はやめる。また燃えやすいものの付近はさけ、かならず水を用意する◇歩きながら、仕事をしながらたばこを吸うことはやめる。たばこの吸いガラは消してから捨てる◇えんとつのこわれたものは使用しない。火の粉よけはかならず取り付け、燃えやすいものから十五㌢以上離す。なお貸

"公立並みの待遇を"
私立幼稚園連Pが誕生

いわき市私立幼稚園PTA連合会はこのほど結成、坂本昌蔵氏を会長に選んで発足した。このあと二十五日午後一時半から平市民会館和室に代表六十人が参加して決起大会を開き、長らく公立幼稚園の下積み的存在だった私立幼稚園にも、①市費の補助金交付②私立幼稚園教員の身分保障と研修費の補助③施設費補助④市に調整連絡機関を設置して施設の適正な配置をするなど四項目を決議、市長、市議長、市教育長に陳情する。役員次のとおり。

▽会長＝坂本昌蔵▽副会長＝鈴木伊勢 緑川広司 山部正幸 小宮蔵▽常任理事＝松田美枝 高橋昭一 中野秀雄 小名川年雄 佐藤保子 長谷部郁子 根木貞治 山田美子 鈴木徹也 志賀トシ▽監事＝生駒康清 高橋フミ▽顧問＝楠正憲

耶麻開発促進協が来市

耶麻地方開発促進協議会の関係者一行十一人は、二十八日自動車で来市、小名浜港をはじめ臨海工業地帯を視察する。

漁況速報

県水試（小名浜）の漁況速報によると

【イナダ】原釜で刺網船が好漁、一隻当たり二百～三百㌔の漁獲。

【サンマ】棒受網漁は、とどケ崎～綾里崎の三陸沿岸に漁場が形成されたが、最近再び北海道の落石埼～大黒島沿岸が主漁場となった。同漁場では六～十㌧の好漁、一方三陸漁場はひと晩一～二㌧で低調。

四倉で戦没者遺族代表者会議

四倉町戦没者遺族代表者会議は二十四日午前十時から四倉商工会館で、鈴木康之（連合会長）佐藤栄喜（四倉）吉田栄（大野）各会長が秋の戦没者追悼会を十一月八日午前十時から四倉小学校体育館で行なうことに決めた。当日は神、仏両式で供養が行なわれ

酒飲み運転でぶつけケガ

二十四日午後三時十分ごろ、いわき市好間町下好間字叶田国道地内で、同市好間町上好間字山下四、運転手伊藤安彦(二七)運転の普通乗用車は、前からきた同市平字下川原二二、スタンドマン小沢壮男さん(三七)運転の普通トラックと衝突した。このため小沢さんは頭に二週間のケガをした。平署の調べによると伊藤は酒に酔い運転速度を出しすぎ、進路左側ガードレールに接触し、その反動で道路右側に進出して小沢さんの車に衝突したもの。

あすいわき歌話会例会

いわき歌話会（大内与五郎会長）で二十六日午後一時から平公民館で十月例会を開く。

寸言

▼三役、議員報酬を諮問、審議会の良心的態度をのぞむ。▼私立幼稚園が補助金陳情、入園児ふえる時代、当然か。▼春雨は濡れてもいいが、秋の雨はカゼをひく。濡れたら着替えを。

天気予報 玉半提供 ④五〇三三

（小名浜測候所発表）

【今夜】北よりの風、やや曇りがちで、一時にわか雨。【あす】西よりの風、曇り一時晴れ、また一時にわか雨。【海上】今夜、あすともしけるので注意を要す。（風雨波浪注意報は二十五日午前八時波浪注意報に切り換えられた）

あすの暦

10月26日	（土）
旧暦	9月5日
六曜	先勝
日出	5・54
日入	16・46
月出	10・58
月入	20・06
満潮	7・39 17・21
干潮	0・22 11・51

あなたの夢を仕立てる
TAILOR TAKASHIMAYA
テーラー高島屋
いわき市平字中町12の1
TEL・(平)④6837・7059

ことし並みを見込む
来年度産米目標きまる

いわき農業改良普及所が推定したいわき市の今年度産米の収穫量は、十㌃当たり平均四百二十九㌔。昨年実績の四百四十八㌔に比べて十九㌔少なく、四・三%の減。今年度の目標だった四百四十㌔に比べて十一㌔も少なかったため、県は来年度の当初の目標だった四百五十四㌔を変更、今年度と同じ四百四十㌔と決めた。

ことしの作付け面積は八千四百四十㌶あるので、ことしの産米は六十万三千四百六十俵になる勘定。とくにことしは春の低温で稲の成育が悪かったが、七月下旬から天候が回復し、成育をもり返したものの、八月下旬以降は不順天候の上に低温続きという悪条件が重なり、昨年ほどの豊作にはならなかった。ことしは四・六米づくり運動(四割増収、六割省力)の三年目だが、収量は十㌃当たり平均四百二十九㌔と推定され、目標の四百四十㌔には及ばなかったもの。

いわきで全国会議
内陸工業団地造成協が

内陸工業団地造成推進協議会の全国二十六県の関係者五十四人は二十四日来市、午前十一時からいわき市常磐支所会議室で、県の横須賀企画開発課長らから現況説明があったのち、湯本工業団地、玉川台住宅団地、中央工業団地、臨海工業団地、小名浜港、日本水素、小名浜製錬などを視察、同夜は湯本泊。

二十五日は国道四十九号線を経て郡山市へ。視察団の一行は通産省の北川正立地指導課長補佐らのほか、北は北海道、青森、山形、南は岡山、広島、大分など全国二十六県の関係者たち。

バスケットとバレーの成績
中体連新人大会

いわき市中体連新人大会二日目の二十四日はあいにくの雨でソフトボール、軟式庭球(個人)、サッカー、野球など四種目の決勝戦が延期となったが、バスケットボールとバレーボール二種目の決勝戦が行なわれた。成績つぎのとおり。

◇バレーボール(錦中体育館)
▽男子準決勝
磐崎中2―0平一中
草野中2―0平三中
▽決勝
草野中2―0磐崎中
▽女子準決勝
差塩中2―0上遠野中
入遠野中2―0泉中
▽決勝
入遠野中2―0差塩中
◇バスケットボール(小名浜一中体育館)
▽男子準決勝
湯本三中48―45磐崎中
四倉中32―29江名中
▽同決勝
湯本三中60―49四倉中
▽女子準決勝
内郷二中24―23小川中
湯本一中27―14平一中
▽同決勝
湯本一中29―27内郷二中

ハッパ事故に県が市に警告
学校の避難態度にも責任

県は去る十八日、いわき市立赤井中で発生したハッパ作業中の事故について調べていたが、火薬類取り締まり法第二十六条(消費基準)違反であるとし、二十四日いわき市に対して"このような事故を二度と起こさないように"との警告を行なった。

このハッパ事故は校庭拡張工事作業中に発生、生徒一人が大ケガをしたが、県では事故発生前の八月にも、平支所の保安責任者に二回注意を与えていたという。

学校側でも通告を受けながら、一発目が爆発してから生徒を避難させていることにも責任があるものとしている。県は飛石防止対策を怠ったこと、導火線の長さが基準に満たなかったことが違反であるとしている。

釣りだより

河川 オヨギが流れ出して本格的なボラシーズンにはいった。釣り場は鮫川河口(発電所付近)と夏井川河口(横川)滑津川河口の三カ所。川の水のにごりがとれれば期待できる。またアブレ沼でもボラ、ハゼがかかりにぎわっている。このほか仁井田浦でも小ブナがかかっているが、なんといってもボラ釣りは最高。こんどの日曜日は天気が良ければてんぐ連の腕の見せどころというところ。

(平・西丸釣り具店調べ)

海 小名浜は、一、二号ふ頭でクロダイ、二、三号ふ頭では、サバ釣りが楽しめる。また釜ノ前ではムツがかかるが、これは珍しい現象。ムツはもともと沖にいるもので、陸岸にきているのは、水温の関係だろう。このほか、日本水素裏ではイシモチ少々。しかし沖防波堤や江名、中之作の防波堤は、シケのため釣りは危険。なおクロダイ釣りは海が荒れ模様のときがよい。エサはクロダイ釣りにシュウリシタ。ムツにはドジョウ。イシモチにはサシマなど。

(小名浜・平野釣り具店調べ)

玄関に見事な菊
四倉小園芸クが丹精

いわき市立四倉小学校の玄関入り口から教員室付近に鉢咲きの菊二十余鉢が並べられ人目をひいている。一本立てもあるが、大体三本～五本の本格的な咲かせ方で、見事な懸崖づくりもあり、しろうと離れした育て方。

ところがこの菊花は同校の園芸クラブ(額賀昭次郎会長=六年生=)の二十三人が、園芸主任の草野三省教諭の指導でつくりあげたものだという。

四月の苗のさし木から、土づくり、施肥、除虫などいっさい児童自ら手がけた。夏休み中もクラブ員は三日おき位に学校にきて、菊の手入れをした。この菊が十月はじめに咲き出した。児童は大喜びで、PTAの方々や先生たちにも喜んでもらおうと苦心の花を並べたもの。時折り玄関先に運んで水をやったり、ゴミを払ったりかわいがっている。クラブ会長額賀君は"花が咲くまでの期間が長いのでクタビレた友だちもいましたが、みんなでここまでがんばりました。咲いてみるとうれしいです。はげみさえすれば何でも出来るような気がしました"と語った。

【玄関先で手入れするクラブ員】

市況

魚類

(二十四日午後―二十五日正午)

二十五日の小名浜港はサンマとカツオが出回ったが、数量が少ない。

【小名浜港】サンマ船一隻、一本釣船一隻

▼サンマ 七千九百七十㌔ 一三〇―八七▼カツオ 八百㌔ 一三〇―一二〇

【江名、中之作港】 水揚げなし

野菜

▼ホウレン草	一三―五	(束)
▼菜類	六―三	(〃)
▼白菜	三〇―一八	(㌔)
▼カブ	一二―三	(束)
▼ニンジン	六〇―二〇	(㌔)
▼ゴボウ	一〇〇―三〇	(〃)
▼大根	三〇―五	(〃)
▼ネギ	三〇―一五	(束)
▼タマネギ	三〇―一〇	(㌔)
▼キュウリ	一三〇―五〇	(〃)
▼ナス	六〇―四五	(〃)
▼タマナ	二五―一〇	(〃)
▼サツマイモ	四〇―一〇	(〃)
▼ナガイモ	一〇〇―四〇	(〃)
▼バレイショ	三〇―一三	(〃)
▼枝マメ	三五―二〇	(束)
▼ササゲ	一六〇―一一〇	(㌔)
▼サトイモ	八五―五〇	(〃)
▼ニラ	一三―八	(束)
▼ピーマン	三〇―二〇	(㌔)
▼モヤシ	三〇―二五	(〃)
▼シイタケ	二七〇―一八〇	(〃)
▼根ショウガ	三〇〇―二五〇	(〃)
▼葉ショウガ	三〇―二〇	(束)
▼春菊	一三―七	(〃)
▼カリフラワー	三五―五	(コ)
▼玉子	一三―八	(〃)

果物

▼リンゴ	六五―三五	(㌔)
▼ナシ	六〇―五	(〃)
▼カキ	八〇―三五	(〃)
▼イチジク	八〇―五〇	(〃)

(丸平青果市場調べ)

石城教職員組合 電報電話局 指定店
立体裁断
洋装のカワマタ
平・才槌小路 電④3933

クリーニング 洗濯・防水
小松崎
平日活前 電④3348

白衣
理容衣 美容衣
調理衣 売店衣
バーテン コック
前掛け 三角布
理容美容用品の店 カネボウチェーンストア ワカマツ商会
いわき市平・30メートル通り 電④3380

盆栽 観葉植物 貸し鉢 造園
平ガーデン 翠世苑
平・鍛冶町 電④8032
平・谷川瀬 電④4948

湯本の鳥静
電話(代表)三二五一

※圧倒的スケールでいよいよ最高潮!
'68秋の きものフェア
店内いっぱいの奉仕品…きものの秋にお届けする大特価市です
――おつとめ品の一例――
正絹 江戸づま模様 ししゅう入り…………11,800円から
正絹 中ふりそで(りんず) 22,300円を 14,500円
ウール シルク 八王子高級縫い取りお召し 11,800円を 9,800円
純毛 男アンサンブル(つむぎ糸入り) 5,800円を 3,650円
正絹 ウール小紋(100反限り)よりどり 2,000円
ベスロン 女物長じゅばん(仕立て上がり) 平日 800円を580円
◆期間中のサービス◆ 27日まで
◆名入りふろしき(大判)を進呈 お買いあげ3,000円以上の方にもれなく名入りふろしき一枚進呈
◆白生地の染め代・帯の仕立て代サービス
◆早期ご予約の会 成人式晴れ着のおしたくはいまから内金2割であとはボーナス払いで簡単にご予約できます
◆新春の伊勢神宮初参りと鈴鹿山脈の景勝地湯ノ山温泉 二泊三日のご招待!! 期間中15万円以上のご予約またはお買いあげの方をご一名様ご招待いたします
豊富な品で楽しいお買い物
北川呉服店
いわき市平字一町目 電④9331代

新装開店
最新鋭機に入れ替え…全機開放にご期待ください
26日…午後1時から 大出血サービス
27日…正午から
28日…午前10時から
29日…平常どおり
※18歳未満の方は入場をご遠慮ください
平ゲームセンター
平駅前 TEL・4―6854

家庭と給食の実態調査 ②

好物スキヤキ
◇…魚では"さしみ"

◇肉はスキヤキ、魚はさしみ＝一週間以内にの肉を主とするもの②魚を主とするもの③海草を主とするものの三つに分け、家庭でのたんぱく質、カルシウム、ビタミン類の摂取状況を見ると一位がスキヤキの百二十九世帯、以下カレーライス、焼き肉の順。また学区別で見ると、湯本一中区は焼き肉の四十二件がトップ、カレーライス三十九件、トンカツ十八件の順。湯本二中区はスキヤキがトップで四十件、カレー二十八件。湯本三中区もスキヤキが四十八件でトップ、カレー三十八件。磐崎中区も五十五件のうち二十四件がスキヤキ。湯本一中区を除く三中学区は断然スキヤキがとりあげられている。そこで「なぜか」との質問に「世帯主の炭鉱内の労働がきついのでスタミナをつけるため」が圧倒的に多かった。

こうした中で磐崎中区の約四分の一が肉をたべないと回答しているが、これは農村地区ということで、肉の小売り店が少なく購入できないとのところに問題がある。

つぎに魚の使用状態を見ると、全体で八五・三%の家庭が一週間以内にたべたという結果がでて、肉の八〇・五%に比べるとやや高い。学区別に見ると磐崎中区は肉の場合と逆に八六・三%と最も多く、次いで湯本三中区の八五・八%、湯本一中区八三・七%、湯本二中区八一・九%の順。献立ての内容を見ると、この調査が夏という気候関係もあったし、かつおの最盛期でもあったので「さしみ」が全学区を通じて圧倒的に多かった。ついで焼き魚が多く「かつお」と「アカウオ」が大半をしめ、「サンマ」「ニシン」などが若干加わっていた。魚が家庭の食卓にのる頻度は割り合いに高く、格好のたんぱく質補給源になっており、とくに肉の使用度の少ない磐崎中地区の場合、好ましい現象であろう。

すり身のくふう
◇…魚料理の活用を

◇欲しい調理のくふう＝子供の好き嫌いの中で魚をたべないというものが六十三人もあり、せっかくの献立てが役に立たなくなってしまう恐れがある。この場合、調理方法によってたべる―たとえば、さしみは嫌いだが、焼き魚ならたべるという子供がかなりいる。おかあさん方の調理に対するくふうを一段と考えてもらわなければならない。魚を利用されていながら、比較的上品な食べ方をされている家庭が多く、魚のもつカルシウムが全く活用されていないところに問題がある。たとえば、昔の人は長年の知恵で塩鮭の頭をくだいたり、イワシの中骨を焼いて食べたり、ということで知らず知らずのうちにカルシウムの補給をしていたようだ。現在の食生活をふりかえってみて、このような方法を用いているおかあさんはごくまれである。そして現代っ子といわれる子供たちも全くたべるものとは思っても見ないらしい。しかし、ちょっと考えて見れば、骨そのものを直接たべなくとも、たとえば「すり身」のような方法をとったら、抵抗なく身体に吸収されてゆくことになるであろう。

調査の結果では非常に残念なことだが、そのような方法で魚を利用している家庭はなかった。また「海草を主とするもの」の調査では、圧倒的にわかめを主としたものが多く、昆布とか、ひじきとかいった他の海草類がわずかに使用されていた。海草類にはカルシウムと栄養素ではないが、ホルモンの分泌をうながすヨードの含有が非常に多いので、積極的にとりいれたい食品のひとつ。特にカルシウムの含有の多いひじきの利用方法は考えてゆきたい。学区別に見ると、湯本一中区が八二・九%ともっとも多く、湯本二中区七三・九%、湯本三中区七七・六%、磐崎中区五六・二%で磐崎中区が低い。この地区のおかあさん方にこの食品の特性を十分に理解してもらいたい。

多いモヤシ型
◇…原因は共稼ぎか

◇いずれも低い湯本二中区＝前述のように三つの食品の状況では湯本二中区がいずれも平均より下回った数字がでている。これは先に述べたように共稼ぎ家庭にその原因があるように考えられる。この学区の生徒の体位の傾向を見ると、身長の割り合いに体力がともなわず、いわゆる「モヤシ型」の子供が多いという結果になっている。従って屋外での長時間での集会などでは貧血を起こして倒れるという子供が割り合い多くでる実情、芳しくない現象だ。

夫婦間の調停62%
家裁事件受理件数　離婚問題増える一方

福島家庭裁判所いわき支部では二十一日、一月から九月までの間の事件受理件数を発表した。これによると夫婦間の事件の調停は全体の六二%でトップを占め、毎年増加する傾向にある。出かせぎに行き蒸発した場合や、性格の不一致、また嫁と姑の問題などこれまでになく離婚問題が多い。

また戸籍上の問題では親子関係にあるが、実際は否嫡出であった場合の調停事件や相手の知らぬ間に婚姻届けをした場合の婚姻無効、取り消しなどの調停、また離婚届けが遅れた場合の嫡出子否認の調停などが主で他地方に比べると件数も多く旧態依然の実態を露呈している。受理件数はつぎのとおり。（カッコ内は昨年同期の件数）

◇事件総数＝一三七件（一五二件）▽乙種事件の総数（職権で審判することが出来る事件）＝二九件（二三件）▽夫婦の同居その他夫婦間の協力扶助に関する処分＝〇件（一件）▽財産の管理者の変更及び共有財産の分割に関する処分＝〇件（〇件）▽婚姻から生ずる費用の分担に関する処分＝一件（〇件）▽子の監護者の指定その他子の監護に関する処分＝二件（〇件）▽財産の分与に関する処分＝二件（一件）▽権利の承継者の指定＝〇件（〇件）▽親権者の指定または変更＝一二件（一一件）▽扶養に関する処分＝六件（三件）▽推定相続人の廃除とその取り消し＝〇件（〇件）▽遺産分割に関する処分＝七件（八件）▽生活保護法第七十七条第二項の事件＝〇件（〇件）▽破産法第六十八条の事件＝〇件（〇件）▽民法の付則に掲げる事項＝〇件（〇件）

◇乙類を除く調停事件の総数＝一〇八件（一二九件）▽婚姻中の夫婦間の事件＝七三件（八一件）▽婚姻外の男女間の事件＝八件（七件）▽離婚その他男女解消にもとづく慰籍料＝三件（五件）▽親族間の紛争＝一一件（一八件）

◇家事審判法第二十三条に掲げる事項＝一二件（一四件）▽離縁＝一件（二件）

◇家事審判法第二十三条に掲げる事項総数＝一四件（一二件）▽婚姻無効、取り消し＝三件（一件）▽縁組無効、取り消し＝一件（一件）▽協議離婚無効、取り消し＝三件（二件）▽協議離婚無効、取り消し＝〇件（〇件）▽認知＝一件（〇件）▽認知無効、取り消し＝〇件（一件）▽嫡出子否認＝一件（二件）▽親子関係不存在確認＝五件（五件）

民報柳壇
加藤香風選

平　佐川　か子
両の掌で鉄瓶を抱く祖母のくせ

永崎　坂部　鮫韻
お好みの寿司の勘定わからない

錦　大平資津市
世界一なのが哀しい交通死

酔わぬうち夫に用件念を入れ
錦　沼田　良子

ウインドウにだまされ小さいメンチ食う

明治百年 いわきの人脈 （208）
文　荒川禎三

一時の感情から、牛ちゃんと断絶した関内等は、間もなく鈴田の岡田朝五郎、鷹崎正晃等と話し合って、牛久に籍を入れた。亡くなった関内正一が語っていたが、彼は大角をまねてか、多分に親分気どりで、後輩の面倒をみた。ウラの講道館長鷹崎八段、前記の岡田朝五郎、草野前郵便局長新妻恭孝、斎藤昌秀等、磐中柔道部のよき先輩であった。もちろん慶応柔道部の選手で、講道館の世話役でもあった。それだけ東京市内にもなじみが多く、晩年は、東京都社会保険診療報酬所支払基金事務所に勤務していた。

名簿順に愛川雄次郎は、世田谷区玉川中にハガキしたが、受信人なしと返送された。若いころは北海道の北見国にいたが、北海道へ戻った話もない。

猪狩長は、一年志願の歩兵少尉、広野駅前で運送店をやっていた。

木村六郎は、二高、東大を出た理学士で、ながく満鉄地質調査部に籍をおき、大連市児玉町に居留していた。終戦後は、練馬区石神井に住み、米軍嘱託をしていた。郷里湯本にもどったという人もあり、不明。

四倉町大森の木村源喜は、旧姓仲野）仙台医専を出て、台湾台南州南投街のこちんまりした町に開業し、人あたりがよく、本島人の気受けもよく、製糖会社の幹部社員からも信頼されて貯蓄も出来た。それを郷里に送金して土地投資した。外地居留者共通の老後のユメであった。終戦後、昭和二十一年、所持金一人当たり千円、身回品と夜具類を持って帰国し、木村病院に勤めた。心もゆたかであった。そんな家庭に陥って驚いたのが、農地開放のあらしであった。せっかく送金して買いとった農地が、全部解放地になった。三十年の台湾生活がフイになってしまった。台湾での気楽な生活はわり方[illegible]にならなかった。

『まア…なるようになるサ、ボヤキン、ボヤキン』と、夫人よりも自らの心を慰めていた。

そのうちポックリ亡くなってしまった。しかし、長男は大阪市大の課長さんで、前途を嘱望されており、夫人は大森の実家で『ボヤキン、ボヤキン』と亡き夫の後生をとむらっている。

夏の暑い日、筆者は車をとばして自宅を訪ねたが、鍵がかかっていて留守だった。

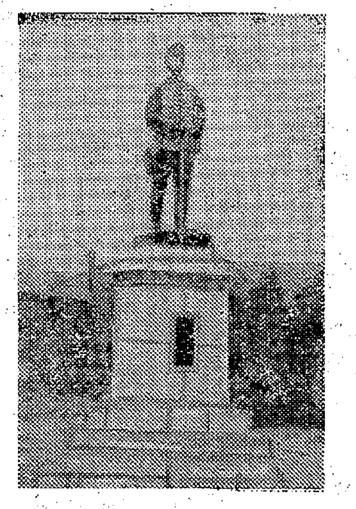
明治四十一年に竣工の大越中佐銅像

アンナ・カレーニナ
TOWA
1967年カンヌ映画祭最優秀主演女優賞
世界文学史上に輝く文豪トルストイ不朽の愛の名作
ここに完璧映画化なる！
カラー作品
タチアナ・サモイロワ
ワシリー・ラノボイ
アナスタシア・ベルチンスカヤ
監督□アレクサンドル・ザルヒ
みじかくも美しく燃え
エルビラの森よ　思い出すがよい
ある夏の日に　ここにきたふたりを！
不滅のロマンを描いて哀しくも
美しい名作！
ピア・デゲルマルク
トミー・ベルグレン
監督■ボ・ウィデルベルグ
26日から堂々公開！　ひかり座

学芸

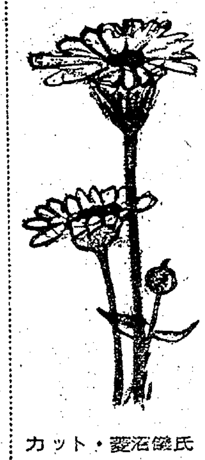

カット・菱沼儀氏

うんどうかい

植田小二年　三戸　英一

「ドン、ドーン」はなびがなった。目をさますと六時でした。きょうは、ぼくのまちにまっていたうんどう会です。うれしくてとびおきました。学校にいくと、いろいろな国のはたがさがっていました。

二年生は、さいしょにかけっこをやりました。ぼくは、むねがどきどきでした。「ドン」ぼくはむちゅうではしったが、ゴールはさいごの方でした。どうしてぼくはいっしょうけんめいはしるのに、早くはしれないのだろう、と思いました。かけ足のおそい人でもしょうにはいるきょうぎをしてくれればいいのになあ、と先生をちょっぴりにくくなりました。

でも「ミーちゃんのさんぽ」でがんばろうと思い、そのときは、前のときよりももっともっとがんばりました。かぜがつよかったので、ふくろをかぶるとまたぬけそうになりました。でもかねのおとをよくきいて、いっしょうけんめいにはっていきました。「五とう」といわれたときは、とてもうれしかった。だんだいのすずわりも、われたときはとてもきれいでしたが、ぼくたちの組の白がまけてしまったので、がっかりしました。

さいごに先生が「きょうは、みんなでいっしょうけんめいがんばったから、ごほうびをあげます」と、いってノートを一さつずつくれました。とてもたのしい一日でした。

【評】うんどうかいの一日のようすがはっきりわかるように書いてあるし、またいっしょうけんめい自分の力のあるかぎりがんばってやったことを、はっきりわかるようです。（関山静子教諭）

おばあちゃんとどらいぶ

植田小一年　秋山　浩子

このまえの日ようび、おとうさんのくるまで、なすのおばちゃんのところへいきました。あさ七じにいえをでて、十一じにつきました。たいふうのあとなので、とちゅうの道はとてもひどく、しらかわまでは、どろんこ道でした。くるまがちいさいので、おばあちゃんは「つかれる、つかれる」と、いいました。

なすについたころは、よいてんきになりました。おばちゃんは、おばあちゃんがきたので、にこにこしてむかえてくれました。わたしがぶどうなどをたべているあいだ、おとうさんかおばあちゃんはいろいろのおはなしをしていました。

かえりにわたしは、せんえんいただきました。なすえきのまえでおみやげをかいました。かえりはあさきたみちです。おとうさんはみちをまちがえてはしりました。しばらくしてからきがついて、もどりました。

ゆうがたの六じごろ、いえにつきました。おばあちゃんは「やれやれ、ついたか」と、にこにこしました。たのしいいちにちでした。

【評】おとうさんの車で、なすのおばちゃんの話したことばをじょうずに入れましたね。（野木みち子教諭）

手伝い

大浦小五年　賀沢かつ子

学校から
はらをすかしてかえってきた
母は
畑をうなっていた
私は
母の顔をそこっとみていた
汗と土がまざった　汗の顔でした
土でぬったような　まっ黒な顔でした
まっ黒な顔から
たきのように汗が流れていました
白っぽい服も　すっかりぬれていました
私は
しぜんと草とりをしはじめました
そうして
母のように
顔がまっくろになるまで手伝った

【評】父のいない家で、せいいっぱい働く母をみたときの感動、そして、おなかがすいたのもわすれて、いつのまにか手伝っていた自分が、本当に気持ちがいいね。母のよろこびもどれほどか。（半谷忠男教諭）

四倉小四年　千葉雄一郎

【評】筆のほ先をよく生かして使って、字形に気を配っている点がよい（橋谷田利奐教諭）

新観光ルート

辺境にも時代の波

入川・高柴渓谷コース ⑮

滝野神社は古くから遠野町上滝部落と山の守り神として部落民や木材業者から深い信仰を集めていた。高柴ダムの完成で、参道の一部は一軒の農家とともに湖底に沈んでしまった。くちかけながらも威厳を示して建っていた鳥居も高柴産業・観光林道の開道で"山の神、そこのけそこのけ車が通る"とばかりに、根元からひっこ抜かれて山ぎわに放り出されている。

木材を満載したトラックはいまが盛りの紅葉を仰ぎ見るように倒れている鳥居を、じゃまな奴だとばかり横目でにらんで、土ぼこりをかけて走り去って行く。滝の神社が鎮座する山にも、下草刈りの作業員がはいり込んでいるが、神のなげきなど知らん顔で鳥居をけとばす人もいる。信仰を集めていた良き時代をなつかしんで"老兵は死なず。ただ山を守るのみ"とがんばっているようだ。

明治百年、カメラのファインダーにはいった鳥居の姿は現代世相の縮図とも言えよう。（W）

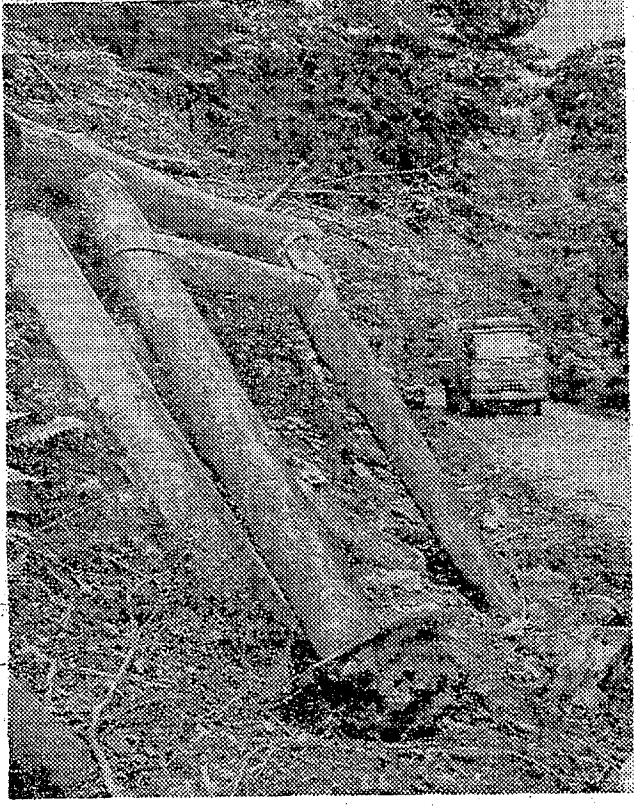

【産業開発のためには神もほとけもあるものか　紅葉を仰いでなげく鳥居】

内郷句会

十月句会（互選）

大方歩山子
狂想のすねて応えぬちちろ鳴く
大泉流賓人
夕月やとはくの美酒の酔まろし
菅本　鍍朗
首垂る牛売る経の花芒
加藤　一孤
いさかいの後のコウロギ妻も聴く
山下幸衣子
パチンコ玉弾み冷房利く日なり
門馬碧川子
灯台をめぐらり帰燕の消えにけり
後藤　青路
今年限りの案山子に入れる怒り眉
煙雪田怒る案山子を抜いて売る
母の櫛から秋思の髪ほぐす
林　昌光
迎火や泣かされぬ子となりにけり
新涼や主婦にも小さき書架のあり
水戸よしのぶ
「サヨナラ」の一語が温める霧の夜
佐藤伊津女
銀歌澄む明日来る人に寝髪梳く
田中　星陽
秋立つや夜業の肌の乾きおり
飛岡老紅女
人恋ふる心花野に拾うべきか
所詮は女花野の花に惹かれ来し
落合　井滴
ざくろ熟れ落日燃ゆるばかりなり
田中　松洞
十歩往き十歩の秋に溺れけり
滝田　節子
肥立ちよく母子帰るやいわし雲

【評】体験なくしては鑑賞は出来ないと言われるが、この句に点をいれた四人は、みな体験家であろう。娘がお産のために実家に帰ってくる。安産で肥立ちもよく、やがて婿に迎えられて、若い母子が帰って行く。まことに平和な風景「いわし雲」が利いている。（江村）

秋の味覚！
◇なべもの
ちりなべ……300円
よせなべ……300円
かきなべ……200円
とり水たき定食……300円
◇まつたけ料理
まつたけ土びんむし……200円
〃　酒むしやき……200円
〃　定食……300円
二階大広間
御会合に！
御会食に！
50人様まで
※昼食から深夜1時まで営業いたしております
えび寿
平駅前　白銀町大通り　電4－3697

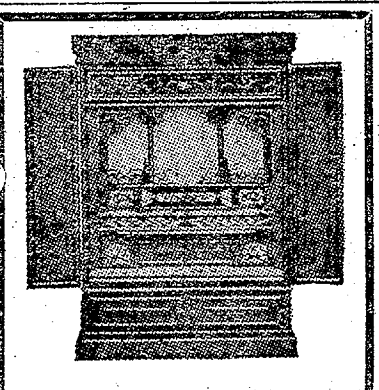
仏具の橋本屋
平・新川町1　電④3948
（五町目　蒔田眼科通り）

酒有連加盟店
斎藤酒店
小名浜字林ノ上　電②三五八八・四八六九③四六五六
第一第三日曜休
斎藤一夫

創業百年
江戸時代は一般に丑寅の年に生まれた者は　平生ウナギを食べると守り本尊の虚空蔵菩薩の怒りに触れるとか　金刀比羅様の信者はウナギを食べることを禁じられていたが土用の丑の日だけは食べても罰が当たらないといわれていた
松本楼
平字南町　電③一六四四　四代

コーヒー
あさ7時開店
茶房
丘
たいら・ぎんざ

湯治が出来るようになりました
▽炊事道具もお貸しします
温泉旅館　新川荘
いわき市内郷御厩町長町八八の一　電④七八二

論より証拠
まずご味食ください
特製　天丼　一〇〇円
天丼　一五〇円
お弁当に　お客様用に
ランチ・タイム　午前11時から午後4時まで
◎東京でも一流の味です
●お気軽にご来店ご利用ください
▽出前も承ります
【男女店員募集】
とんかつ　お好み天ぷら
すえひろ
平・白銀町　旧世界館前　電4－4841
末広で　世は良い

コルトトラック
かせぐ！万能小型トラック
①大型フラッシャサイドマーカーサイドランプ
②見やすいテレスコープタイプの円型メーター
③受圧面積が広く安全なT型スポークハンドル
④チルドレンロックと追突防止のリフレクタ
⑤安全な内蔵型ドアハンドル
⑥サイドレバー式ハンドブレーキ
⑦万一の破損にも安全なゾーンライトガラス
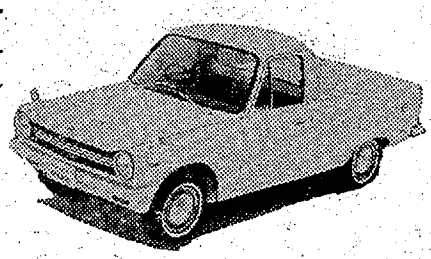
郡山三菱自動車販売株式会社いわき支店
いわき市平・尼子町2
TEL・4－9201

土地住宅を…買いたい　売りたい
店舗住宅を…借りたい　貸したい
こんなときは安心して相談のできる
飯野不動産へ　ご連絡ください
・建て売り住宅あり
・貸し店舗あり
・住宅用貸し地（上荒川地区）あり
►売買・貸借の仲介
►土地測量・家屋調査
飯野不動産株式会社
いわき市平・大町20　電③3010・④6546

正しい運転
よいサービス

平和タクシー
電（平）④4591
⑧3523

NHK 第一 1340KC

- 6・05 じょうずな話し方
- 15 家庭音楽会 今週の名曲「メロディー」グルック作曲
- 7・00 ニュース▽ニュース解説
- 30 民謡をたずねて 市丸 山本真由美 ほか
- 8・03 ニュース特集 ▽記者座談会 ▽時の動き
- 9・15 オリンピックメキシコ大会「ハイライト」
- 10・30 物語「嘘つき」語り手 米倉斉加年
- 11・05 夢のハーモニー ・絶体絶命 ・ウィーシー ・キューNO9ほか

NHK 第二 1540KC

- 6・00 そろばん教室「たし算ひき算総練習」
- 20 基礎英語
- 40 英語会話
- 7・00 ラジオ農業学校「冬がこいの注意」
- 15 続基礎英語
- 30 中学生の勉強室▽国語
- 8・00 通信高校講座①数学Ⅰ②数学2A③現代国語④英語A⑤日本史⑥現代国語
- 10・20 通信高校講座「世界史B」
- 40 通信高校講座▽食物Ⅰ
- 11・00 大学講座「文学」
- 20 スペイン語入門
- 40 フランス語入門～応用編～

ラジオ福島 1060KC

- 6・00 ニュースハイライト
- 30 歌謡曲でぶっとばせ ゲスト：ブルー・インパルス
- 8・00 リクエストラリー
- 30 ピンちゃんの歌謡マンガ
- 9・00 歌謡プロムナード ・あの人に逢ったら ・サニーボーイ
- 30 夜の名曲 モーツァルト作曲「フィガロの結婚」序曲
- 10・00 ヤング・ヤング・ヤング
- 30 ミュージック・イン・ハイフォニック
- 11・00 大学受験ラジオ講座「英語答案」「数学3」

総合テレビ ④
※印はカラー

- 6・00※歌はともだち「こどもの歌100年」松田トシ 安西愛子 古賀さと子ほか
- 30 あねいもうと
- 7・00※きょうのニュース
- 30※オリンピックメキシコ大会「ハイライト」
- 9・00※ニュース▽ニュースの焦点
- 40 NHKコンサートホール
- 10・30※オリンピックメキシコ大会「ハイライト」
- 11・00 時の動き
- 20 明治のアルバム「木曽の宿場」

教育テレビ ⑩
※印はカラー

- 6・00 中国語講座
- 30※みんなの科学 カメラとともに「科学トピックス」
- 7・00 英語会話
- 30 技能講座 計算尺「C・D尺と比例」
- 8・00 教養特集「平家物語の世界」高木市之助 木下順二ほか
- 9・00 通信高校講座「数学Ⅰ(第1部)」
- 30 通信高校講座「数学Ⅰ(第2部)」
- 10・00 通信高校講座▽日本史
- 30 通信高校講座「政治・経済」
- 11・00 やさしいドイツ語
- 30 大学講座「経済学」

福島テレビ ⑧
※印はカラー

- 6・15※妖怪人間ベム「恐怖の貨物列車」
- 7・00 赤かて!白かて!
- 30 「どんとこい天才!」太田博之 水森亜土
- 8・00 プロレスリング実況中継
- 9・00 ド・サイケ紳士録「レンズに結ぶ恋」
- 30 ザ・ガードマン「奥さまは泥棒稼業」
- 10・30※スパイ大作戦
- 11・40 オリンピック・ハイライト

じゃんから

ききもの

◇物語

うそつき
～第一・夜10・30～

戦争に青春を奪われた世代の悲しみを、その少年時代、当時「嘘つき」とあだ名され、皆から敬愛されながら、ある日こつ然と姿を消した一人の夢想的な少年の姿を生き生きと描くことによって訴えようとした作品。

そのころぼくらはいつも公園の広場に集まって彼の出現を待った。彼は木の茂みからひょっこり現われ、まじめな顔で作り話をはじめるのだ。貧しいブリキヤのむすこのくせに、一流ホテルに泊まったという話や、月のない晩に空から落ちて来た星と一晩語り合った話など、そして彼の話にききいるぼくらの周りには夢があった。しかし、やがて世界に戦争がおこり、ぼくらの広場から夢を奪っていった。

リサイタル
～FM・夜7・20～

石井志都子のバイオリン独奏、野島稔のピアノ独奏をおくる。

石井志都子は山口県出身、桐朋学園を経てフランスに留学、約十年の海外生活でロン・ティボー・コンクール第三位など国際コンクールに活躍した。曲目は、無伴奏バイオリン・パルティータ第三番(バッハ作曲)ほか。ピアノ伴奏・山根裕子。

野島稔は神奈川県出身の新進ピアニスト。昭和三十九年の音楽コンクール・ピアノ部門第一位大賞を受け、その後モスクワ音楽院に留学、研さんを積んでいる。曲目は、ピアノソナタ第八番(プロコフィエフ作曲)。

みもの

◇第十三日

オリンピック
～総合・夜7・30～
～第一・夜9・15～

体操(男子自由)、レスリング(グレコローマン)、ボクシング(準々決勝)、水泳(飛び込み、男女二百㍍バタフライ、男子二百㍍自由形の各決勝)の四競技が紹介されるが、関心の的は男子二百㍍バタフライ。2分8秒6の国際的な記録を出した高田に期待がかかる。また男子二百㍍の自由形では、1分54秒3という驚異的な世界新をだしたショランダーと、それを追う者との白熱したレースがみどころ。

◇教養特集

平家物語の世界
～教育・夜8・00～

このところ「平家物語」の静かなブームがつづいている。古典研究家、劇作家、俳優、音楽家などのあいだで、さまざまな平家物語へのとりくみが試みられている。この古典のもつ魅力とはいったいなんであろうか。

番組みは全体を三つにわけ、第一部では演奏をバックに、国文学者高木市之助、劇作家木下順二の両氏が「平家物語」との出会いを語ったあと、国文学者渥美かおる、歴史学者永原慶二の両氏が、それぞれ専門の立ち場から平家物語の意義をあきらかにする。第二部では、古典の価値の再発見という観点から、平家物語をもとにした新しい試みを紹介する。第三部では、この古典の魅力について、高木市之助、木下順二、永原慶二の三氏が話しあう。

◇ド・サイケ紳士録

レンズに結ぶ恋
～福島・夜9・00～

これは毎回司会の東京ぼん太が現代に生きるいろいろな人を紹介して、珍談奇談を聞かせてもらうという趣向で、その日のお客さまも、ふん装した東京ぼん太で一人二役となる。

極度の近視眼のコック見習い、杉岡太郎(東京ぼん太)が、エレベーターガールの香代子(由美かおる)に、寝ては夢、起きてはうつつ幻の、というほどほれこんだ体験を、司会の東京ぼん太に語る。

出演＝東京ぼん太 由美かおる 石橋エータロー 高木均 小中恵子ほか。

◇ザ・ガードマン

奥さまは泥棒稼業
～福島・夜9・30～

ときどき、生理的な関係で罪の意識もなく、物を盗むクセの女の人がいる。

社長夫人の英子(野添ひとみ)も、そんな病気をもって悩んでいる。彼女は夫・信夫(川合伸旺)の許しをうけて、熱海のホテルに静養にやってきた。

榊ガードマン(神山繁)はこの英子を見張るよう、信夫から依頼されていた。しかし、英子はこのホテルでも、ある女(田中三津子)からロザリオを盗んでしまった。

ところが、このロザリオの中には、麻薬を隠した鍵が隠されていた…。

FM放送
☆印はステレオ

- 6・05 夕べのひととき<ディスクジョッキー>
- 7・20 FMリサイタル「無伴奏バイオリン・パルティータ」バッハ作曲「ピアノ・ソナタ第8番作品84」プロコフィエフ作曲ほか
- 8・20☆ステレオコンサート 交響詩「ローマの松」レスピーギ作曲 「映像第三集から"イベリア"」ドビュッシー作曲ほか
- 10・15 教養特集
- 11・05 フランス文化シリーズ
- 40 朗読 和辻哲郎作「古寺巡礼」小沢栄太郎

NHK いわきだより

第十五回NHK青年の主張コンクールのお知らせ

NHKでは、第十五回青年の主張コンクールを開きます。このコンクールは現代の青年が、つねづね考えていることを率直に発表するとともに、自分の意見を人々にはっきり伝える技術をみがくことを目的としています。ことしの課題は

㈠日本人として思うこと
㈡こんな仕事に一生を捧げたい
㈢青春のよろこび
㈣働きながら学ぶ体験
㈤私の訴えたいこと

の五つです。

コンクールに出場ご希望のかたは、この五つの課題のうちの一つを選んで、五分以内に発表を終えるように意見をまとめた原稿(四百字詰原稿用紙三枚程度)をもよりのNHKの放送局、青年の主張係りへ送ってください。

▽応募資格＝昭和十八年一月十六日から昭和二十八年四月一日までに生まれたかた。性別・学歴・職業は問いません

▽原稿受け付け＝十一月九日(土)までです。(当日消印有効)

このコンクールは、府県大会、地方大会、全国大会の三段階に分かれており、各地方の代表は、来年一月十五日、東京大会に出場していただくことになっています。入賞者には、賞状・賞品が贈られますが、とくに全国大会で入賞されたかたは、来年七月から八月にかけて、海外への旅行および外国の青年たちと交歓旅行にも参加していただく予定です。

応募について、くわしい事は、もよりのNHKの放送局青年の主張係りへお問い合わせください。

あすの運勢
小川石洲

十月二十六日(土・先勝)

【1月生】親しくとも離れ行く人を追うな、新人求める努力せよ
【2月生】調子に乗りすぎれば足もとすくわれる、油断禁物なり
【3月生】思いがけぬことにショックあらん、あわてず対処せよ
【4月生】判断力がにぶい傾向がある、なにごとも控えめが安全
【5月生】いたずらに想像して悩むな、自信持って行動してみよ
【6月生】なにかと心に迷いが生じがちな日、現状を守るが無難
【7月生】主導権をにぎって行動すべし引っ込み思案はマイナス
【8月生】受け身のことが多い、感情に走らず柳に風と受け流せ
【9月生】独走つつしみ協調をはかれ、案外とスムーズに運ぶ
【10月生】相手のくるを待つより積極的に出て有利、勇気を持て
【11月生】霧深くして運命の見通しきかぬことあり、控えめ安全
【12月生】信念持って行動すべし引っ込み思案していては成らず

メガネの専門店イワキ
イワキのメガネなら安心です
平駅前 メガネの イワキ TEL・④5418

五種目の決勝きまる

中体連新人大会　残り試合は雨で延期

いわき市中体連新人大会第一日目の二十三日は市内の十会場で十種目の競技が行なわれた。各会場では競技に先立ち開会式が行なわれ、選手宣誓に続いて各選手とも熱戦をくり広げた。この日決勝が行なわれたのは卓球、軟式庭球、ハンドボール、柔道、剣道の五種目。第二日目はあいにくの雨にたたられて屋内競技のバスケットとバレーボール二種目の決勝が行なわれ、野球、ソフトボール、サッカー、軟式庭球（個人）の決勝戦は雨のため延期となった。なお延期となった四種目の競技日程は台風などの影響もあり、関係者の間で協議して決められる。成績つぎのとおり。

◇卓球（錦中体育館）
▽男子準決勝
植田中3－0赤井中
小名浜一中3－2平二中
▽同決勝
小名浜一中3－1植田中
▽女子準決勝
磐崎中3－1勿来二中
久之浜中3－1鹿島中
▽同決勝
久之浜中3－0磐崎中

◇ハンドボール（湯本二中体育館）
▽男子決勝
湯本二中13－11好間中
▽女子決勝
好間中13－12湯本中

◇軟式庭球（市営平庭球場）
▽男子準決勝
赤井中2－0沢渡中
平一中2－0好間中
▽同決勝
赤井中2－1平一中
▽女子準決勝
好間中2－1錦中
沢渡中2－0小川中
▽同決勝
沢渡中2－1好間中

◇柔道（江名中体育館）
▽決勝＝団体①小名浜二中②平一中③四倉中、江名中
▽同＝個人（五〇キロ以下軽量級）①中野正男（小名浜二中）②鈴木正（豊間中）③松崎勇（四倉中）長山成司（川部中）（六〇キロ以下中量級）①吉田武八（江名中）②菅波賢太郎（四倉中）③小松崎明彦（平三中）大倉伸一（小名浜二中）（六〇・〇一キロ以上重量級）①岩淵成宏（小名浜二中）②大川進太郎（四倉中）③高橋啓之（平二中）橋本淳一（小名浜一中）

◇剣道（泉中体育館）
▽決勝＝団体①四倉中②江名中③勿来中、内郷中
▽同＝個人①飯田一成（四倉中）②小野覚（小名浜二中）③草野宏三（泉中）諸橋弘昭（四倉中）

◇バレーボール（勿来二中グラウンド）
▽男子準決勝
豊間中2－0平三中
草野中2－0平一中
▽女子準決勝選出
上遠野中、入遠野中、差塩中（植田中－泉中は1－1で引きわけ再試合）

◇ソフトボール（好間中グラウンド）
▽準決勝
豊間中7－4平三中
江名中4－3勿来一中

◇サッカー（小名浜一中グラウンド）
▽準決勝
錦中1－0小名一中
湯本二中2－1川部中

小学校教育研究会　小学校教育研究会の平方部研究会は二十五日午前十一時から平一小、高久小、豊間小の三カ所で開かれた。平一小では特殊教育、高久小では体育、豊間小では学校給食をテーマに研究討議した。

産米改善推進の検討会　県産米改善協議会いわき支部では二十九日午前九時半から県いわき事務所会議室で、産米改善推進検討会を開き①経過と反省②今後の産米改善対策などについて協議する。

くらし随筆

会津磐梯山

吉田静子

民謡の宝庫といわれる東北はさすがに有名なうたが数多く『会津磐梯山』もその一つでしょう。稲の黄金も半分ほど刈り取られた十月十八日、待望のスカイラインを回って参りました。

◇

磐梯熱海で一泊久しぶりの温泉で手足を伸ばすと寿命も延びた心地です。朝酒こそいただきませんが、小原庄助さんが身上つぶしたのももっともとわかるような気持ちが致します。雄大な磐梯山を湖面に写した猪苗代もすばらしいながめでしたが、五色沼の青磁の鏡に雲が浮き、緑葉樹が影を落とした五色の水面は、国を滅ぼした楊貴妃の眼の色もこんなに美しかったでしょうか。

白樺に浮き出す紅葉の谷に薄い霧がひと刷毛、九十九折の登り道は観光バスと自家用車が前後にギッシリと続きます。平日にもかかわらず、千葉や練馬はおろか愛知、奈良の自動車まで家族連れで押しかけています。

春山、夏の湖、秋の紅葉、冬のスキーと四季を通じての観光客のために、周辺軒並みの温泉街が恩恵に浴し『宝の山』の真価はレジャーブームのご時世に一段と冴えている感じです。

硫黄の畑を背に吾妻小富士の噴火口にあえぎながら上ったところが、標高千七百メートルです。ここよりもさらに高いところでオリンピックが開催されている訳です。メキシコの空に一つでも多くの日の丸が翻えることを心から祈りました。

◇

老後の設計には、旅行の夢も織りこんでありますが、足腰も弱ってからではせっかくの感激も半減することでしょうから、元気な間に精々旅をして心の洗濯をし明日へのはげみにしたいものです。

（小名浜・主婦）

文化

小説「ただみ川」を出版　山口弥一郎氏の処女作

民俗学者、理博山口弥一郎氏（昭和前期、磐女に在職、現在亜細亜大学教授）が小説「ただみ川」を出版、「いたずらに書いた」という六十六歳の処女作が書店の店頭を飾っている。

物語りは、丸ビルをマスにして四倍半の、コンクリートを注ぎこんで、田子倉ダムを建設した。奥只見の秘境に伝わる、因習と実話の報告書でもある。フィクションの部分もあるが、大部分はなまなましい実話である。

ソ連抑留九年、主人公菅川慎一が、昭和三十二年帰国した。異国の丘で、かたときも忘れなかった妻の桂子と、乳のみ児で別れた、恵雄の成長ぶりを、瞼に描いて村にかえる。出迎えた父親が新しくできた宿屋に案内する。そこで無事帰還の祝杯を片手に、気まずそうに語りだす。

戦死の公報を信頼して、ムリから慎一の実弟重雄と妻の桂子を再婚させた。実子の恵雄も重雄を実の父親と信じている。その下に二人の子供がつづけざまに生まれた。財産を二分するから、こらえてくれエと懇願される。そのショックで、慎一は生家に戻らず、夢遊病者のように出奔してしまう。猪苗代から熱海に出る。旅館で小学校時代の友だちと顔を合わせ、その友情で旅館の下働きをする。悪夢をすてて、磐上原開拓を思いたつ。

一方幼なじみの真佐子は、会津高女を出て、田子倉にもどるそうそう、心ない結婚をする。

ケダモノのような夫との愛欲生活に耐えかねて、離婚して農業改良事務所で働く。そんなある日、新聞紙上で慎一の帰郷を知る。しかも二人妻のショックで家出したという。子供心に抱いていた恋情に火がつく。執念のとりこになって慎一を追う。

偶然磐上原の開拓小屋で劇的再会する。二つの魂は猪苗代を眼下に見おろす高原大気の中に結ばれる。ともに開拓の鍬をふるう。そこへ水没の田子倉部落四十八戸のうち、十三戸の心のあった人々が、慎一を慕って入植して来る。はからずも田子倉新団地ができる。水没補償成金の十三戸の人々が、一戸十万円ずつを出し合って、慎一夫妻の新居も建てる。

以上あら筋だが、会津の地名、地理や歴史、かつ旧慣を織りこんだ民俗小説であり、新観光書でもある。ただ「ただみ川」を「只見川」とした方が、地名度から親しめたのではないか。市内各書店にある。定価六〇〇円、B五版、二三〇頁、品ぎれのときは東京文京区目白台二丁目九ノ九文化書房博文社へ。

1968 特選 ご婚礼組みタンス発表会 2階
家具の店 ナガキ 平・三町目 TEL・④4535

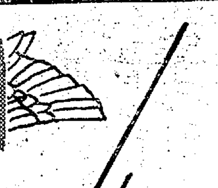

特売速報!!
いよいよあと3日間
食器戸棚…12,300円を 8,950円
整理タンス…10,800円を 7,950円
下駄箱…6,800円を 4,480円

新築
▽階下貸し店舗（居間付き）▽二階貸し事務所（居間改造可）▽場所＝平・堂ノ前六号国道バス停前
▽連絡先＝飯野不動産 平・大町 電③三〇二〇

急募
運転者 三名
▽普通免許者可▽給与二万七千円～三万五千円
▽通勤可能の方
斎藤建設工業株式会社 いわき市平字佃町（NHKわき）電④五八六四

社員募集
男女社員 若干名
勤務地 平支店 男子社員 江名出張所 男女社員
ご希望の方は履歴書持参のうえご来店ください
株式会社 亀井商店平支店 いわき市平字研町二 電③三一〇一代

皆様の日活　日活日活日活日
日活

カラー作品
野郎！命アもらった！暗黒街の一匹狼"人斬り五郎"がドス一丁に賭けた波乱の青春!!
大幹部 無頼
渡哲也　松原智恵子　二谷英明　岡崎二郎　松尾嘉代　芦川いづみ　内田良平　監督小沢啓一
血斗　血風巻いてなぐり込む男命の捨てどころ！豪快に斬りまくるアキラ・ヒデキの仁侠アクション！
カラー作品　小林旭　小高雄二　監督　高橋英樹　郷鍈治　舛田利雄　松尾嘉代　安部徹
夜霧よ今夜も有難う
カラー作品　石原裕次郎　浅丘ルリ子　監督　二谷英明　太田雅子　江崎実生　二本柳寛　深江章喜
明26日公開11月1日まで平日活
26日<土>オールナイト　TEL・④4345

東宝
若さ！歌！夢！の3本立て
君だけに愛をこめて！歌と夢の青春ロマン！

ジュリー　トッポ　タロー　ピー　サリー　久美かおり
カラー作品
ザ・タイガース 世界はボクらを待っている
監督・和田嘉訓
エレキのビートで猛ダッシュ！歌！恋！ラリーで魅力爆発！
ゴー！ゴー！若大将　加山雄三　星由里子　田中邦衛
カラー作品
燃えろ！太陽　夏木陽介　黒沢年男　酒井和歌子
痛快先生と太陽の仲間たちが緑の学園に結ぶ友情！
26日～11月1日・東宝民劇　TEL・④3322
11月2日公開
カラー作品 若者よ挑戦せよ　小林桂樹・黒沢年男・内藤洋子
カラー作品 街に泉があった　三田明・酒井和歌子・黒沢年男

勿来一が決勝へ進出

中学野球　四倉と延長10回戦

台風接近のため十一月四日に再開する予定だった第三回黒獅子旗争奪中体連新人野球大会は台風霧消で急拠二十五日開催に変更、悪コンディションながら市営平球場で準決勝、決勝を行なった。午前九時から行なった準決勝第一試合四倉中―勿来一中戦は緊迫した投手戦の中にも迫力ある打撃戦を展開して本大会初の延長戦（十回）となり、勿来一中は宮川投手の好投好打でサヨナラ勝ちし、決勝戦に進出した。

四　倉0000000000―0
勿来一0000000001X―1

（四倉）佐藤―高野
（勿来一）宮川―大平
▽三塁打＝宮川（勿来一）

【評】好投手を看板にした両チームだけに緊迫した投手戦となったが、内容としては〝打てば、打ち返す〟活発な打撃戦も展開、たびたび走者を出しながらここ一発が出ず大会初延長戦となり、十回裏に当たり宮川の三塁打を足場に無死満塁から湊谷がスクイズして劇的なサヨナラ勝ちとなった。

この十回裏は、二安打を放っている宮川が期待どおり左中間を破る大三塁打を放って、動揺した佐藤投手から古川、大平が連続四球で無死満塁、この時湊谷がスクイズ、その判定をめぐって守備妨害だと四倉中から抗議が出たが入れられず、勿来一の勝利となった。

しかし敗れた四倉もよく戦った。なかでも五回の両軍の攻防はすばらしかった。五回表、四倉白土が左翼手の落球に生きて安打、山崎バントが内野安打となり、酒井（隆）を送って一死二、三塁と攻めたが、次打者が三振、キャッチャーフライに倒れてチャンスをつぶした。その裏勿来一も宮川の三遊間を破る安打を足場に二死二、三塁と迫ったが結局ショードゴロでつぶすなどヤマ場も十分。好投した勿来一宮川投手の投打の活躍が最大の勝因となった。

【四倉】

		打	安	点	四	三
二	斎藤	4	0	0	0	1
捕	高野	4	0	0	0	1
投	佐藤	3	0	0	0	0
遊	白土	4	2	0	0	1
三	山崎	3	1	0	0	0
一	酒井（隆）	2	0	0	0	1
左	東ケ崎	4	0	0	0	2
中	酒井（良）	4	1	0	0	0
右	飛田	4	0	0	0	0
		32	4	0	0	6

【勿来一】

		打	安	点	四	三
中	稲村	4	0	0	0	2
三	倉本	4	1	0	0	0
一	高林	3	0	0	0	0
投	宮川	3	3	0	0	0
遊	古川	2	0	0	0	0
捕	大平	3	0	0	0	0
左	湊谷	3	1	1	0	0
右	宇佐美	3	0	0	0	1
二	菅川	3	0	0	0	1
		28	5	1	0	4

ネット裏　急な開催で　応援席閑散

⊡…台風19号が熱帯低気圧になってその影響がなくなったため、急に二十五日開催となった中体連新人野球準決勝戦だったが、第一試合四倉―勿来一は白熱戦だっただけに、最高のグラウンドコンディションの中で、最高のプレーをさせてやりたかったというのが関係者の声だった。

⊡…それだけに応援団も少なく閑散としたものだったが、本大会初の延長戦にふさわしく善戦敢闘する両軍は、ベンチでも応援合戦を闘わす一人二役ぶりで若さと熱を惜しみなく発散した。

30数件、50万円盗む

網走刑務所出て四カ月

北川 定典

平署は二十三日午後八時十分、秋田県能代市生まれ、住所不定窃盗など前科六犯、無職北川定典（三七）を盗みの疑いで捕えた。

北川はさる七月二十四日午前十時ごろ、いわき市平字三崎一、平市民会館東側階段下に置いてあった同市平泉崎字向原一、国鉄職員柳内茂さん（四二）所有のバイク一台（一万五千円相当）を盗んだ。北川はさる六月三日、北海道網走刑務所を出所していらい、いわき市をはじめ茨城県などでダンプカーの運転手を装って旅館を泊まり歩きながらバイクを盗んだりあき巣を働き、これまでに三十数件五十万円にのぼる盗みをしていた。

北川はさる八月十六日、平署から盗みの疑いで全国に指名手配されていたもので、同夜いわき市平地内の旅館に立ち寄ったところを同署員に捕えられたもの。

関税協小名浜地区の懇談会　日本関税協会横浜支部（伊原隆支部長）は三十一日午後三時半からいわき市磐城体育センターで同支部小名浜地区会員懇談会を開く。

青年グループ連絡協議会　いわき市勿来地区の青年グループ連絡協議会は二十八日午後六時半から植田公民館で開く。

へアさん

5562　中島安男

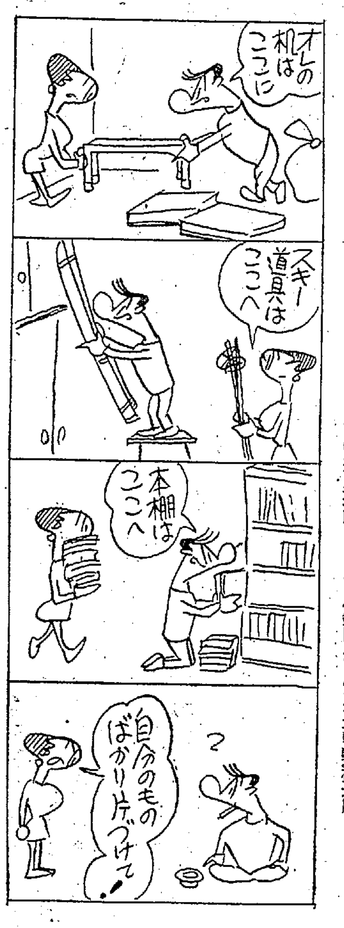

郷土芸能祭を開く　勿来

いわき市勿来支所教育委員会事務局出張所では市内青年会議所勿来地区婦人会連絡協議会、勿来方部連合PTAほか各会社、各種団体に呼びかけ郷土芸能祭を十一月八日午前十時から勿来市民会館で盛大に催すことになった。おもな種目は①民謡踊り（婦人会、未亡人会、農協婦人会）②箏曲（杉郷会、勿来富城会、小泉清和会社中）③植田民謡会④詩吟⑤器楽（植田小）軽音楽（呉羽化学工場、火力発電所）⑥吹奏楽（勿来一中）⑦郷土芸能ざらって（錦町少年グループ）⑧高校生の合唱

追突されケガ　二十四日午後一時十五分ごろ、いわき市久之浜町久之浜字北畑田一六地内の国道で、山形県東根市大字野田二三ノ一、卸小売業石垣正治さん（三三）運転の普通トラックは、右折しようとした同市小名浜相子島字兜脇三五、卸小売業の船山善弘さん（三二）運転の普通乗用車に追突、船山さんは頭に二週間のケガをした。

平署の調べによると石垣さんの安全運転義務違反。

〝みよし〟厚生大臣賞

茶原さん川部は功労表彰

四十三年度食品衛生功労者と優良施設の全国表彰式は十一月一日午前十時から東京・目白の椿山荘で行なわれるが、いわき市内では平谷川瀬字明治町のみよし（荒井政エ社長）が食品衛生優良施設して厚生大臣から表彰される。県内では三カ所。また川部町小川、乳類販売業茶原梅雄さんは食品衛生功労者として日本食品衛生協会長表彰を受ける。

食品衛生法施行二十周年記念大会の席上、表彰されるもので、大臣表彰を受けるみよしは昨年九月平谷川瀬字明治町に近代的な新工場を落成した。同社は食品衛生の重要性をよく認識し、つねに施設の改善と取り扱いの向上につとめ、施設の管理状況が良く、従業員の集会所を設けて製造技術の研究や衛生上の問題について定期的講習や討議を行なっており、保健所の行なう検診や保菌調査に率先して受診している。同社はこれまでに食品優良施設として県食品衛生協会長賞、日本食品衛生協会長賞、県知事賞を受賞している。

内郷の集団カゼ依然横ばい

茨城県の発生と類似

いわき市内郷の高坂小、綴小、宮小に発生している集団カゼは、おとろえを見せず、二十五日は高坂小で六十人が欠席して八人が早引き、三百十人がカゼの症状を訴えている。また綴小では六十人が欠席して四人が早引き、全児童の半数二百四十一人がカゼ症状を訴え、宮小でも十八人が欠席して二百九十九人がカゼ症状を訴えている。

カゼの症状を訴える児童の数は各校とも横ばいだが、平保健所は各小学校にうがいの励行を呼びかける一方、インフルエンザかどうか調べている。

なお九月中旬、茨城県新治郡玉里村の小学校で発生した集団カゼは、欠席児童三十一人、カゼの症状を訴えたもの百九十七人となったが、茨城県衛生研究所で四人の検体からインフルエンザB型が一カ月後に発見されており、三十八、九度の発熱や、頭痛など内郷地区の小学校で発生しているカゼの症状と似ているともいわれている。

県下の補導員参加

磐高で機能活動を協議

県教委、県青少年問題協議会、県高校生活指導協議会など主催の県青少年補導員研究協議会は、各市青少年センター補導員が参加し、二十七日午前九時から磐城高校で行なわれる。

これは最近の非行少年の激化から県関係機関団体などが一団となり、広報活動を強化し、情報を交換し合いながら非行少年の問題点を取り上げ、少年の健全育成を図ろうという趣旨のもとに、青少年センターの機能や補導活動などの改善について協議する。なお当日福島高専校長佐藤光氏の講演などがある。

自転車の老人ケガ　二十三日午後四時半ごろ、いわき市平字古鍛冶町六八地内の市道で、同市内郷綴町町之内三、会社員柴田イサ子さん（四七）運転の普通乗用車は、右側を通行していた同市平字古鍛冶町三一、無職高萩六郎さん（七〇）の乗った自転車に衝突した。このため高萩さんは顔に一週間のケガをした。

平署の調べによると柴田さん、高萩さん双方の安全運転義務違反。

台風19号が熱低に衰える

台風について小名浜測候所にはいった連絡によると二十五日午前三時現在、心配された台風19号は鳥島付近で熱帯低気圧となって衰えた。

一方台風21号は関東はるか東方海上毎時百二十キロの速さで北東に近んでいる。このため依然海上はしけているが、陸上には影響がなくなった。

なお同測候所観測によると台風の影響で荒れた二十四日は平均風速十一・八メートル、最大瞬間風速は二〇・六メートル。また降雨量は二十四日午前九時から二十五日午前九時までに十二・五ミリを記録した。

酒飲み運転で夫婦ともケガ

二十四日午前四時ごろ、いわき市平字古鍛冶町三一地内の市道交差点で、同市平字道匠小路二の一公務員二瓶里治さん（四五）運転の普通乗用車は運転を誤って道路から逸脱、頭に一週間、また同乗していた妻リヨさん（四四）は頭に三週間のケガをした。

平署の調べによると二瓶の酒酔い運転。

国民年金の巡回相談室　十一月一日から三十日まで〝国民年金普及推進月間〟として周知徹底を図ることになったが、平社会保険事務所と県、いわき市では、同月間にちなみ、同月二十一、二十二の両日、巡回年金相談室を設置、各年金に対する相談に応ずることになった。

いずれも午前十時から午後四時まで。日程、場所次のとおり。

▽二十一日＝小名浜ショッピングセンター▽二十二日＝平市民会館

県実業団スポーツ大会　第四回県実業団スポーツ大会は十一月九日午前九時半から平市民会館第一会議室で開き、軟式野球は九、十の両日平市営球場で、陸上競技は十日に平競輪場で行なう。

天高く人肥ゆる秋

子供がお茶わんの音で目をさますというからだを作るチャンスは今　おやつもたっぷり差しあげてください

おにぎり
鳥めし　一コ　十五円
のり付き　一コ　十五円
いなり　一コ　十二円
のり巻き　一本　十二円

サカイ食品店
平・1　電③3336代

＝10月31日まで＝

高級呉服特売会

小紋着尺　¥10,000均一
正絹つむぎお召し　¥8,500均一
白生地（着尺）　¥10,000均一
黒のはおり　¥8,000均一
正絹名古屋帯　¥8,800均一

★七五三祝い着仕立て上がり（じゅばん付き）
¥6,900～¥18,500

江戸づまと中ふりそでの会

ほかに付け下げ小紋、袋帯など新柄を
追加してご奉仕申しあげております

お羽織地とコート地新入荷

新装一周年

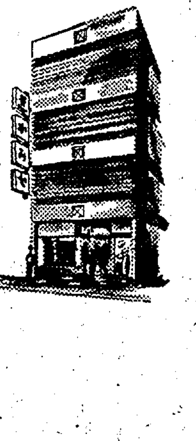

本格的呉服の専門店
かみや
いわき市平字二町目　電⑧2011代

文化の日に睦バレエ発表会

≫平フォークダンスも協賛出演≪

県芸術文化祭、第六回平芸術文化祭参加の第十一回睦バレエ研究発表会は、いわき市教委、平文団連、睦哲也舞踊研究所平支部共催、本社後援で十一月三日文化の日に平市民会館大ホールで十二時半から開く。睦バレエは学校教育を母体に育ったバレエで、市内の幼稚園児から高校生まで三十余人が毎週一回石島公民館体育館でレッスンに励んだ成果を発表するもので入場無料。ことしは平フォークダンス協会・民踊部が協賛出演するので、バラエティーに富んだ発表会として期待されている。会の席上、大和田美千子さん（久之浜中一年）と瀬戸香代さん（久之浜一小六年）の名取り披露があるが、番組みは次のとおり。

▽第一部＝百年桜ほか六曲、フォークダンス"チャストビコーズ"、民踊秩父音頭▽第二部＝名取り披露、修楽証書、皆精勤賞授与式▽第三部＝披露作品（五カ年）アラベスク、そよ風のメヌエット（三カ年）赤い郵便馬車、イタリアの村娘、FDチロルのレントラ、民踊斎太郎節▽第四部＝月のゴンドラほか十三曲、民踊常磐炭鉱節、島のブルース▽第五部＝プンプン姫がニコニコ姫になるユーモアな物語りの舞踊劇「お姫さまと大臣とまほう使い」眠りの森の美女のワルツ、民踊秋田おばこ甚句。花笠音頭で睦囃子、阿部照両教師の特別出演がある。引き続いて平芸術文化祭参加の平演劇研究会（稲の会）の発表会が開かれる。

【睦バレエの一場面】

直江津から小名浜臨海工業視察

新潟県直江津臨海工業立地条件調査協議会の関係者十人は、二十九日来市、小名浜港をはじめ臨海工業地帯を視察する。

平三小、草野小が披露演奏

全国音楽研究大会で

第十三回全国小学校音楽教育研究大会は三十、三十一の両日、福島市の福島三小と福島市公会堂で開かれるが、先月十八日に開かれた県音楽コンクールで一位入賞の平三小器楽合奏部と、同合奏祭で一位入賞の草野小器楽合奏部は二日目福島市公会堂で披露演奏をすることになり猛練習を続けている。

平三小児童四十八人は鈴木和子教諭の指揮でスッペ作曲、歌劇「詩人と農夫」を、草野小児童五十人は荒川吉弘教諭の指揮でリアドフ作曲、ロシア民謡「哀歌と村人の踊り」を演奏する。両校児童とも三十日午前十一時二分平発の磐越東線で出発する。

オリンピック番組

【26日】※水泳の女子四百m個人メドレーは、クローディア・コルブ（アメリカ）が優勝しそうだ。バスケットもアメリカの優勝が予想される。

※日本とメキシコは、古くから密接な関係がある。豊臣秀吉の時代に、キリシタン弾圧で二十六人が長崎で処刑されたが、殉教者の中にはメキシコ生まれのヘススが含まれていた。メキシコのクエルナバカでは、数年前、この二十六聖人の殉教を描いた大壁画が発見された。

慶長十八年には、支倉常長の一行もアカプルコに到着して、盛大な歓迎を受けている。

オリンピックを機に、日本にとってメキシコは、ますます近い国になるだろう。

☆総合テレビ☆

前 7·20～8·12（宇宙中継）
▶レスリング（グレコ）
▶バレー（男・日ーチュニジア）
▶カヌー（決）
▶水泳（飛込）

後 0·15～（宇宙中継）
▶バスケット（決）
▶水泳（男女200m背決・女400m個メドレー決）
▶体操（女・種目別）
▶レスリング（グレコ）

後 7·30～9·00
▶ハイライト

後 10·40～11·10
▶ハイライト

☆ラジオ第1☆

前 8·05～10·30
▶水上
▶バレーボール
▶体操

後 1·05～2·00
▶水上ほか

後 9·15～9·53
▶ハイライト

民報映画案内

※【平】
★ひかり座（六・五〇）歓喜のたわむれ（八・二五）荒野の一つ星（↓25日）
★聚楽館（六・一五）殺しの追跡（八・二〇）パンドレロ（↓28日）
★世界館（改装休館）
★東宝民劇（六・三五）空想天国（八・一五）青春（↓25日）
★平日活（五・四〇）孤島の太陽（七・三九）あゝひめゆりの塔（↓25日）
★東映三夜（六・五二）一発勝負（八・二八）いかさま博ち（↓25日）
★名画座（七・〇〇）釧路の夜（八・三二）新宿そだち（↓29日）

※【内郷】
★綴映劇　残酷の沼　さらばアフリカ　南から来た用心棒（↓29日）

※【常磐】
★常磐座　盛り場ブルース　侠客烈伝　皆殺しの拳銃（↓29日）
★三函座　山本五十六　空想天国（↓29日）
★常磐日劇　ダブルマン　脱走大作戦　野良犬の罠（↓28日）

※【小名浜】
★国際　鶴と白鳥と流氷の故郷　冒険冒険また冒険　青春（↓2日）
★金星座　いかさま博ち　競馬必勝法　一発勝負　日本ゲリラ時代（↓1日）
★銀星座　いつも心に太陽を　セシルの歓び　招かれざる客（↓28日）
★磐城座　学生娼婦　覗く　0の険獣（↓29日）

※【植田】
★うえだ館　首領を狼　我が命の歌・艶歌（↓29日）
★中央館　欲情の河　肉地獄　強虫女と弱虫男（↓29日）
★菊多館　逆縁の盃　(秘)トルコ風呂　第二の性（↓29日）
★植田ロマンス　トリプルクロス　冒険者たち（↓31日）

※【四倉】
★四倉国際　荒野の渡世人　代貸（↓26日）

100貨店

チャスラフスカの優美な演技は、まさに完璧を誇る実にすばらしいものであった。金髪美人、その英知な瞳、熟達した肉体、それが奏でる華麗な演技に―というわけでテレビにくいいるひとも多かったと思う。平均台の訂正得点9・80以外は9・90という神技に近いもので、ソ連の美女を押えてゆうゆう二連勝をとげた世紀の大スター、そして表彰台で感無量の涙◆軍事力には負けても、スポーツの花でハナをあかしたこの愛国的ともいうべき偉業に、きっとチェコ国民も溜飲をさげたことだろう。そういった世界のチェコに対する同情が、知らず知らずチェコ選手を激励し、好記録へと結びつけさせたことはたしかであろう◆それにしても栄冠涙あり、涙は日本選手の専売特許とばかり思っていたが、外人選手とて人の子、だいぶ表彰台でむせんだ姿が多かった。長い長い訓練、努力の結晶が、この栄光の瞬間にむくわれるのだが、同じ涙であっても、決して消え失せるナミダとちがう。重く光る鉱鉄のような、花やかで明るい花輪のようである。一生に一度、こんな涙を味わえるとしたらスポーツに生きる人間として最高であろう。◆うれしい時、悲しい時、涙はつきもの。泣けない涙というのもある。くやし涙、きょう最高裁で午前十時半から八海事件に対する三度目の判決が行なわれ無罪が言い渡された。死刑になったり無罪になったり、地獄と極楽の間を行ったりきたりした判決であった。"真昼の暗黒"として十七年間もくやしナミダに生きてきた被告たちのよろこびやいかばかり◆死刑で服役中の阿藤被告は、真実にやっとまともな光があたったとうれし涙を流したというが、この涙には、死刑廃止論に通ずる、さまざまな問題をふくんでいる。（龍人）

<いわき信販チケットをご利用ください>
ご婚礼家具
国鉄 電電公社 指定店
勉強で評判の店
(萬) 丸萬家具店
ただ今ご予約の方に特別記念品進呈◎,68新作婚礼家具50数点陳列いたしました
いわき市平字四町目 電④6633／④6634

ケネディ死してシャツを残す
ロバート・ケネディがタキシードに着こんだので一躍有名になったタートルシャツはボタン代わりのファスナーが美しいワイシャツ
タートルシャツ 一四八〇円～二〇〇〇円
紳士トックリセーター 一四八〇円～一九八〇円
〃ポロシャツ（アクリル一〇〇%）九八〇円～一四八〇円
〃（毛一〇〇%）一九八〇円～三五〇〇円
(越) フジコシ

湯本温泉 柳屋は楽しさがいっぱい！
来てみて泊まって乾杯
土曜日以外は全館すいております
湯本温泉 柳屋 品川白煉瓦正門前 電（常磐）二三三四

品質はお肌で…
このファンデーションは輝くような、はりのある肌色をつくります 厚ぼったくなりませんベタつきません マットで自由にのばせて、どなたにも失敗なくお化粧できます
オーリック・コンパクト・ファンデーション
★ベース用 6色 14g 一〇〇〇円
★シャドウ用 2色11g 九〇〇円
シラドヤ 平・一町目電④2364

すし 季節料理 うなぎ
湯本温泉 江戸川
表町通り・電二四四九

ホシーニューロカイ 紅焼牛肉塊 五〇〇円 牛肉ブツ切り煮込み
ハイゼンサンラタン 海参酢辣湯 三〇〇円 なまこ入り辛油酢入りスープ
スザデンチイテー 酥炸田鶏腿 七〇〇円 食用ガエルの特製カラ揚げ
圖おみやげあんまんじゅう箱入り調製
中国飯店 盧山 平・平和通り電③3321

これとそれとはまちがいないさ!!
※週に二日の大奉仕（土・日）
・一口大福 市価百g 三十円を 二十五円
・花王ドロップ 市価百g 三十円を 二十五円
常磐線一安い 菓子の赤札堂
小売・卸し 平・南町店（大和田医院となり）電④四六三二 平・三町目店（マルトモむかい）電④五五八二

"秋"
空は青空
紅葉はきれいだ
ハイキングに
若い人々は野に山に
一歩一歩ふみしめて
喜びをもとめて……
▽サントリーレッド……五〇〇円
▽サントリーポケット……一五〇円
▽ハニーワイン……二八〇円
大喜多や 平・材木町29 電③3722

募集
▽大型ローリー運転者 給、四万四千円（最低保証）～五万五千円くらい
▽面接日＝十月二十五日から毎日
石油埠頭株式会社内 若林運送株式会社
いわき市小名浜字高山 電②五五三五 担当者村井

募集
女子店員 若干名
・社、失保険あり
・ご希望の方は履歴書持参のうえで来店ください
洋装生地 エビスヤ いわき市平駅前通り 電④二四三八

アパート▽四畳半と三畳で一室▽ガス、水道つき▽いわき市平字手掴 ▽連絡先＝電（平）④三四四五
貸し家▽四畳半二室、十畳▽台所、浴場、トイレ付き▽場所＝内郷小島町 ▽連絡先＝電（平）⑥三三九〇
宅地売却▽49号国道沿い鹿島町上矢田▽間口60m、二四九六平方m（七六〇坪）▽連絡先＝電（平）④七六一六鈴木
貸し店舗▽内郷駅真向▽店21平方m台所トイレ付き▽二階四畳半二室押し入れ ▽連絡先＝内郷綴町藤棚 金沢幸一
新築貸し家▽六畳（1）四半（2）の三間▽バス、トイレ付き▽場所＝磐城二高東 ▽連絡先＝（平）③二三一八
女店員数名至急募集▽委細面談 優遇いたします いわき市平字白銀町 バー ライラック 電（平）④六五一七
アパート▽新旧各種一〇〇戸▽駐車場あり▽家のことなら 月見荘アパートへ 電（平）④八四八〇
募集▽営業部員三名▽運転免許所有者優遇▽委細面談、履歴書持参▽平・二町目電③二二六五 室内装飾専門店鈴荘
売り宅地▽449平方m（136坪）▽小名浜・三崎公園上り口途中 ▽連絡先＝電（平）④九一六一（土地係）
貸し間▽八畳、六畳▽台所、浴室つき▽場所＝平・磐城橋近く▽家賃二、八〇〇円▽連絡先＝平下平窪笹ノ田 明智
下宿人を求む▽日当たり環境良し▽バス停平自動車学校入り口下車徒歩一分委細面談▽連絡先＝電（平）⑥二四四七