夕刊
いわき民報
発行所 いわき市平字田町63
◎いわき民報社
社長 野沢 武敏
(02462)③1666代（編集）
1667（販売）、1668（広告）

あなたの美しさのすべて
コーセー化粧品
おしゃれの店
藤越化粧品店
いわき市たいら
ぎんざ 電④2907

平・小線の国道編入へ

東京で期成同盟会総会

49号線を延長拡幅

国道新潟～小名浜線整備促進期成同盟会（木村守江会長）は三十日午前十時半から東京・赤坂プリンスホテルで総会を開き、新潟～平間49号線の早期完成促進と、平～小名浜線県道の国道編入、それに伴う拡幅整備を決議、建設省をはじめ関係各省に強力な働きかけを行なうことになった。常磐バイパスの建設に先立ち交通量が激しく飽和点に達した県道平・小線の国道編入は緊急を要する問題だけに成り行きが注目されている。

6号国道以上の交通量

新潟～平線49号国道は日本海と太平洋を結び、経済文化の交流を図る重要産業道路として一日も早い完成がのぞまれ、郡山市～会津若松市間の完成は間近で、郡山～平間が大利地内など一部未舗装、土止め工事が行なわれ来年秋ごろの完成が見越され、すでに常磐交通、福島交通、会津乗合バスの三社が十二月運行をめざして運輸省に相互乗り入れの認可申請を提出、一方磐越東線と磐越西線を結ぶ新潟～平直通の急行運行についても両県関係市町村が強く国鉄に働きかけるなど、東京、仙台と行なわれている縦の経済交流はようやく、横の経済交流、開発への転機を間近に迎えてきただけに、さらに49号国道の整備を促進して総合開発計画の実現を急ぐ気運が高くなった。

一方県道平～小名浜線はこの九日のいっせい交通事情調査でも三万台を突破する六号国道を上回る高い交通量を示し、常磐バイパスと結合すると交通マヒを起こすことぼ必至で、市交通安全対策協議会による交通、道路査察でも県道平～小名浜線の拡幅が強く訴えられた。

市・県とも、新潟～平線49号線をさらに小名浜までに延長、新潟港と小名浜港を直結する構想でのぞみ、国道編入を前提として失対事業で平・小線を建設、ついで県道編入により完全舗装してきたもので、平・小線の国道編入時期が熟したものとみて、来年度政府予算編成を前に同総会で決議次第、中央に猛運動を展開することになった。

から平商で行なった。

修学旅行のこづかいを寄託

平商生徒会

平商（山崎千秋校長）生徒会会長水野谷正憲君、副会長新妻とも子さんは二十六日、十円玉や五十円玉など二万五百六十四円を入れた袋を持って来社、社会福祉事業に贈りたいと寄託した。

このお金は同校二年生がこのほど修学旅行へ行った際、残ったこづかいで、その使用途について生徒会で協議して福祉施設などに寄付することに決まり、本社を通じて福島整肢療護園などに贈ることになった。

用地買収が一部難航

平の終末処理場 強制執行に発展か

いわき市は平下神谷地区の平地区下水道事業に伴う下神谷字天神地内の終末処理場増設用地三万三千平方尉の買収交渉を行ない、三十六地権者のうち二十九地権者との話し合いがまとまって調印することができた。

しかし残る七地権者が処理場建設に反対して交渉が難航、このままの状態では租税特別措置期間（十二月十八日）をはずすようなことになり、加えて強制執行をとることになれば地権者は不利になるばかり。

円満解決をのぞむ市当局としては、十一月中をメドに再交渉を続ける心構えでのぞんでいるが、万一交渉決裂の場合は事業年度を延期しなければならず、双方にとって不利な結果になるのではないかと憂慮している。

【統一発明工夫展】

勿来工が優勝

高校ラグビー県予選

第四十八回全国高校ラグビー大会県予選決勝は二十七日午前十時から勿来工グラウンドで開かれたが、Aブロックで勿来チームが磐農チームを3-0で降し優勝した。勿来工は来月九、十の両日、秋田市で開かれる東北大会に出場する。

▽Aブロック決勝
勿来工3（3-0 0-0）0磐農

寸言

▼平小線の国道編入へ、新産都市でますます交通量激増、幅員を広げねば交通マヒへ。▼青少年非行対策、補導員ばかりでなく県民あげての運動へ。▼紅葉シーズン。新観光コースで郷土の再認識を。

天気予報

玉半 提供 ④五〇三二

（小名浜測候所発表）

【今夜】北よりの風、晴れたり曇ったり。山ぞいや北部では一時にわか雨。
【あす】北よりの風、晴れ時々曇り。山ぞいは一時にわか雨の降ることもある。
【海上】今夜、あすとも波がやや高い。
（波浪注意報は二十八日午前五時十分に解除）

あすの暦 10月29日（火）

旧暦	9月8日
六曜	仏滅
日出	6・57
日入	16・42
月出	13・24
月入	23・39
満潮	12・57 / 19・39
干潮	3・38 / 15・04

ソフトムードで市政懇談会

8日 久之浜、大久で開催

建設期にはいったいわき市はタッチゾーン解消を前に市民の声を反映した市政をと十一月八日大久と久之浜地区で初の市政懇談会を開く。これは移動市役所とはまた違い、規模を小さくしてヒザをつき合わせて大和田市長と市民が懇談しようという肩のこらないもの。

当日は午後零時半から大久公民館で、午後三時から久之浜公民館に五十人から百人程度の地区市民が集まって当面の問題、将来の問題点について双方が腹蔵なく話し合って、格差是正や二重投資の防止、地域発展の重要条件などをにつめ、これを市政に反映する。

これまでの移動市役所は参加者が二百人以上と多いため、どうしても発言者数が限られ、答弁も時間にしばられるなどどちらかといえば形式に走り易かったのを、懇談の中でお互いの考え方、意志の疎通を図って実情に即した市政を実行しようというもので、今後とも各地区で実施、推進していく計画。

あす珠算能力検定試験 いわき商工会議所は第六十四回珠算能力検定試験を二十七日午前九時

盲人珠算検定試験 日本商工会議所、全国盲学校長会共催の第四回盲人珠算検定試験を十一月八日午前九時からいわき市平の県立平盲ろう学校で行なう。

アイデアいっぱい

初の統一発明工夫展

いわき市初の統一発明工夫展は二十八日から三十日まで平市民会館大会議室で開き、各地区から選り抜かれた小学校の部百二十九点、中学校の部四十七点の合計百七十六点が展示、初日二十八日は審査が行なわれた。

作品はこどもたちの生活の中で考えられたアイデアでいっぱい。電動式のクモの巣とり、伸縮自在なハタキ、便利なチリとりなど、掃除手伝いの中で考えだされた"必要は発明の母"的作品、また新聞や郵便物を入れるとブザーで知らせる郵便箱、浮き付きの水温計（ふろの温度を調べる）年のおちない物干し台、火災報知機、果てはネズミ捕り籠にネズミがはいるとブザーで知らせるネズミ取りなど、一つ一つあきさせないアイデアでいっぱい。

入賞者表彰式は三十日午後一時から会場で行なわれ、市長賞、商工会議所会頭賞、市教育長賞、いわき民報社賞が贈られる。

渡辺選手がジュニア優勝

磐城一高 卓球選手権県予選会

全日本卓球選手権県予選会は二十六、七の両日、須賀川女子高体育館で開かれ、熱戦をくり広げたが、磐城一高渡部三代子選手はジュニアの部で優勝した。成績つぎのとおり。

◇ジュニアの部＝▽男子＝②鈴木和人（湯本高）▽女子＝①渡部三代子（磐城一高）③山本（湯本高）

◇混合ダブルス＝③遠藤光二（慶応大）遠藤潤（磐城一高）

◇女子ダブルス＝③遠藤潤（磐城一高）遠藤恒子（同）

◇一般女子シングルス＝③遠藤潤（磐城一高）熊倉寿江（同）

勤労青少年ホームで映画会

勤労青少年ホームでは二十八日夜六時から映画会を開く。「求人旅行」（桑野みゆき、吉田輝雄、伴淳三郎など出演）多数の鑑賞をのぞんでいる。

玉屋のメガネなら 安心です

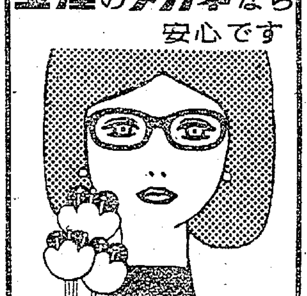

技術と品質
各眼科医指定
玉屋メガネ TAMAYA
平・二町目 電④2910
小名浜ショッピングセンター 電③3342

エヴェレスト ニュー・アート・チャー

奥様を魅了する5つのポイント

①強力マグネット方式の上蓋
最近ゴム製磁石が開発され すでに冷蔵庫の扉などに多く利用されています その触感密閉方式のすぐれた効果をヂャーの上蓋に採用しました もちろん業界では はじめての試みです その特長は完全密閉により保温力が増すなどです

②強力殺臭装置つき
・無機系イオン交換体からなる殺臭装置はイオン交換と吸着作用の二作用で最高の効力を発する強力殺臭装置です
・人体には全く無害です

③美しい高級アート仕上げ
■食卓に花を咲かす美しい柄■サビたりハゲたりしない特殊高級印刷■しっとりと落ち着いたシルクスクリーン模様 また和室には特に喜ばれる木目模様などがあります

④中瓶保証つき
万一中びん破損の場合は お買い求め店または弊社製品取り扱い店にお申し付けください

⑤豪華なデザイン
直線を基調にし現代感覚にマッチした形態 豪華なハンドルとシックな上蓋 工夫された（横穴採用）アルミヂャーレット付きです

記号	米容量	定価
NA−25	0.7キロ	4,500円
NA−36	1.1キロ	5,300円
NA−45	1.4キロ	5,600円
NA−56	1.7キロ	6,500円
NA−66	2.1キロ	6,900円
NA−80	2.5キロ	7,500円

お求めはナショナル加盟店でご相談ください

ナショナル魔法瓶工業株式会社
平ナショナル製品販売株式会社

車（軽四輪を除く）が二万二千台に
年間増加率が急上昇

新産都市いわき市の自動車は昨年ごろから急カーブの上昇ぶりを見せている。県いわき事務所の調べによると四十一年度までは年間増加にとどまっていたが、四十二年度は約四千台、今年度は半年足らずで二千二百余台の増加ぶり。この分でいけば今年度は約五千台増加するものと推定されているほど、十月一日現在の総数は二万二千二百八十九台。県内十六の県事務所のなかで最高の所有。とくに近年は農家がトラックを持つようになったこと、工場の増加や自家用車の増加などが急増の原因と見られている。

県いわき事務所の調べによると、十月一日現在の自動車（小型車以上）は二万二千二百八十九台、昨年同期は一万六千五百九十台。この一年間に五千六百九十九台もふえている。また本年四月末現在の二万九千五百四台に比べても、五カ月間で二千七百八十五台もふえており、今年度は五千台増加するものと予想されている。四十一年度までの増加ぶりは、毎年年間二千四、五百台と横ばい状態を続けていたが、四十二年度には四千台と急増、今年度は五千台の増加が見込まれるなど、上昇テンポが早まって来た。ことし九月末現在の自動車税の調定額は二億四千七百十二万九千七百八十円で、前年同期の一億九千二百八十九万一千二百四十五円に比べて二八・一％も上回っている。

前年同期に比べて一番ふえたのは、小型トラックの二千五百六十四台で、ついに一万六百七十六台と一万台を突破し、次いで小型乗用車も二千三百二十六台がふえ、八千七十六台に達した。また普通トラックの増加もめざましく、七百四十六台ふえて一千八百二十二台となり、普通乗用車も四十五台から七十六台と、増加率では最高の六八・七％を示している。また普通トラックの増加率は四一％、小型乗用車四〇・四％、小型トラック三一・六％の順。こうした増加は操作景気に溺く農村では、労働力の不足をカバーするために、自動車を購入する農家がふえ、一戸で二、三台を持っている農家はざらといった格好だ。また工場進出もさることながら、各企業でも輸送用のトラックをはじめ、小型乗用車の配備などが進められているのが急増の主な原因。このほか労働力確保を進める対策として、労働者を運ぶマイクロバスの増加が近年とくに目立ち、この一年間に四十五台の増加となった。車種別台数は次のとおり（カッコ内は前年同期）

▽普通乗用車＝七十六（四十五）▽小型同＝八千七十六（五千七百五十）▽普通トラック＝二千五百六十八（一千八百二十二）▽小型同＝一万六百七十六（八千百十二）▽バス＝五百四十三（四百九十五）▽三輪トラック＝二百六十二（二百八十七）▽特種＝八十八（七十九）

〝慈悲の箱〟を共同募金へ
◇湯本の惣善寺◇

いわき市常磐湯本町表町、惣善寺（森文飛住職）はこのほど、常磐福祉事務所に赤い羽根共同募金の一助にと二万七百一円を寄託した。これは同寺が昨年末に「慈悲の箱」（高さ二十五センチ、横七十センチ、幅三十センチ）を本殿において参詣者からの喜捨を求めていたもの。

ちょうど、共同募金の時でもあり仲井募金委員らの立ち会いで箱をひらいて集まった金額を寄付したもので、この「慈悲の箱」はことしもつづける予定とのこと。

【慈悲の箱を開いて森住職、募金委員が計算しているところ】

内職にも技術要求
高度化された定職？に

【既報】いわき内職補導所では、ことし初めて業種別に、内職リーダーと内職提供事業主との懇談会を開き、第一回は去る二十一日午後一時から県いわき事務所会議室にセーター刺しゅう、手袋からなどの関係者約四十人が集まり、二十四日（時計バンド、小型モーター組み立てなど）は約二十人、二十五日（人形、ミシン縫製など）は二十五人が集まった。業種別だったため、活発な意見が飛び、またリーダー間で技術交換を行なうなど、これまでにない効果を上げ、懇談会のムードのなかから、技術コンクールの開催要望が出たほど。

昨年までは地域別に行なっていたが、これまでの懇談会に比べて、〝材料が切れて困る〟という苦情は全く姿を消し、工賃をアップするためにも、高度の技術を要する仕事の導入の要望の声が強かった。つまり内職者も技術を向上させて良い品を作り、不良品の撲滅を図るべきであるとしており、さらには一歩進んだ技術を要する仕事の導入によって、工賃アップ、能率向上を図る段階に来ているとの意見、事業所も次々と仕事を変えず、一定の仕事を与えてもらうことによって能率を引き上げたいとの前向きの意見が多かった。

四倉町産文祭
16日から二日間

いわき市四倉町産業文化祭は十一月十六、十七の両日四倉小学校で開くことに決まり、すでに役員が決定、二十五日の文化館の打ち合わせを最後に各館ごとの趣向がまとまり、いま準備の真っ最中である。四倉町の産業文化祭は、合併後の初代吉田寿三郎町長のとき〝農産物品評会〟のかたちで催したのが初回だった。その後水産物、工・鉱産物などの出品も増え回を重ねること八回に及んだが、合併間ぎわの鈴木町長のとき〝マンネリズム化した〟というわけで廃止となり、その代わりに『町民体育文化祭』制度を設け二年ほど続いた。しかし魅力がなく立ち消えた。

こんどの産業文化祭は、タッチゾーン最後の年度の催しというので、町民総ぐるみで花やかに行なおうと協力しており、かつてみない盛況が予想されている。大会役員は次のとおり。

▽会長＝吉田正（四倉町商工会長）▽副会長＝小林豊広（大浦漁協）吉田新平（四倉漁協）河野毅信（住友セメント）千葉正（校長会長）豊田良子（婦人会長）▽館長、農林＝坂本英雄▽水産＝米谷幸吉▽商業＝佐藤直之助▽工業＝白土佐平次▽保健＝芳賀勇▽文化＝石井政男▽顧問＝菅波茂　植田万治郎　大和田弥一　馬目俊次　山城淺治　古市寿平　山崎吉二郎　宮沢勝敏

磐城一高で体育祭　磐城一高（山崎啓哲校長）は十一月一日午前九時から第五回体育祭を開催する。

共石庵碁会　十一月三日午前九時から月例碁会を開く。

今週の株足
ジリ高の強含みに

前週は週明け早々ヒヤリとさせられたが、その後、仕手性の強い業績好調銘柄を中心にジリ高となり、ダウ平均は、約半値戻りのところで週末を迎えた。今週も前週の場味をうつして強含みに推移するものと思われる。特にここにきて再び外人買いが話題になっているが、先ごろ、米国で日本円が新値を切ったというニュースがはいっている。

日本円の強い間は外人買いは続くとみられる。その見方は、経営者、経営方針、業界の地位（業界に対する影響力の大きい会社、例えば弱電でソニー、松下電産のようなもの）などをあげている。とすれば今週は松下電産、富士通、キャノン、日立精機、鹿島建設などを狙うところだろう。（山吉証券・石井深滋）

市況
魚類

（二十七日午後－二十八日正午）シケあがりの二十八日の小名浜港は魚種が豊富。

【小名浜港】サンマ船一隻　巻網船二カ統　底引船十八隻　小型船二十四隻　小舟十五隻

▼サンマ　五千キロ　一一〇－九五▼セグロイワシ　五千キロ　五四－五〇▼トウジン　六千五百キロ　二〇－一〇▼水タコ　三千五百キロ　七五－四〇▼ボタンエビ　四百五十キロ　一三〇〇－四三〇▼小タイ　四百キロ　五〇〇－一六〇▼ナメタ　三百キロ　三七〇－一五〇▼ノドクロ　二百五十キロ　三九〇－一〇〇▼ヤナギ　二百キロ　一一〇〇－四〇〇▼メヒカリ　二百キロ　一五〇－一二五▼ニクモチ　二百キロ　三三〇－一三〇▼ソゲカレイ　千二百キロ　六〇〇－二九五▼アナゴ　千キロ　三一五－二五〇▼サルエビ　八百キロ　四〇〇－二九〇▼サクラエビ　四百五十キロ　一七〇▼ホウボウ　四百キロ　一一〇－七〇▼マコカレイ　三百五十キロ　四三〇－三三〇▼シャコエビ　二百五十キロ　一五〇▼ヒラメ　二百キロ　一二〇〇－七〇〇▼コチ　二百キロ　三〇〇－一〇〇▼ハナタイ　百五十キロ　八〇〇－六〇〇▼ハガツオ　千キロ　一二〇－一一九▼ガンパ　三百キロ　三八〇▼ワカシ　二百五十キロ　一二〇－一一九

【江名港】サンマ船九隻

▼サンマ　一万九千キロ　一三六－一〇〇

【中之作港】サンマ船四隻　小舟十六隻

▼サンマ　六千二百キロ　九五－八〇▼ガンパ　四百キロ　三五〇－二八〇▼ハガツオ　三百キロ　八〇▼ワカシ　百キロ　一八〇

野菜

▼ホウレン草　一七－五（束）▼菜類　八－二（〃）▼白菜　三三－二三（キロ）▼カブ　一〇－一（束）▼ニンジン　六〇－一五（キロ）▼ゴボウ　一〇〇－二五（〃）▼大根　二五－五（〃）▼ネギ　三五－五（束）▼タマネギ　三五－一〇（キロ）▼キュウリ　一三〇－五〇（〃）▼ナス　四〇－五（〃）▼タマナ　二五－一〇（〃）▼サツマイモ　四〇－一〇（〃）▼ナガイモ　一三〇－二〇（〃）▼バレイショ　三〇－一五（〃）▼ササゲ　一五〇－八〇（〃）▼サトイモ　六五－二五（〃）▼ニラ　一五－一〇（束）▼ピーマン　四〇－三五（キロ）▼モヤシ　二八（〃）▼シイタケ　一五〇－七〇（〃）▼根ショウガ　三〇〇－二五〇（〃）▼葉ショウガ　二五（束）▼春菊　一〇－六（〃）▼カリフラワー　四〇－一〇（コ）▼玉子　一三－七（〃）

果物

▼リンゴ　八〇－三〇（キロ）▼ナシ　四〇－一〇（〃）▼カキ　一〇〇－三五（〃）▼イチジク　六五－三〇（〃）▼バナナ　一八〇－一〇〇（〃）（丸平青果市場調べ）

新発売
いわき最中

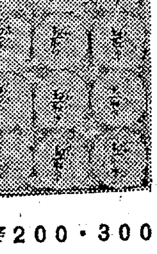

￥200・300・400・500
IWAKI TAIRA 松月堂
本店　平銀座　平③1551（代）　小名浜店　（磐城）③4861

市民の皆様へ

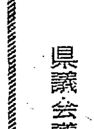

小生このたび本県議会代表の一員として全国都道府県議員の北中南米地方行政視察団に加わり　十一月三日羽田を発つことになりました　サンフランシスコ　ワシントン　ニューヨーク（米国）を経由し　リオデジャネイロ　ブラジリア　サンパウロ（以上ブラジル国）六日間　ブエノスアイレス（アルゼンチン国首都）二日間　アスンシオン（パラグアイ国首都）一日　リマ（ペルー国首都）二日間の南米各国の移住関係その他を視察　メキシコ　ロサンゼルス　ホノルルのコースで十一月二十六日帰国の予定です　つきましては皆様方の現地におられるお身内やお知り合いの方に対し　可能な限り連絡　伝言などの労をとらせていただきたいと存じますので　遠慮なくお申し付けくださるようご案内申しあげます

連絡先＝いわき市平字長橋町　電④七五四〇
期間十月二十八日から十月三十一日まで

県議会議員　上坂　昇

かなざわの大売り出し
10月28日から31日まで

・天宝醤油　一・八リットル　二一〇円
・ネスコーヒー　一五〇グラム入り　六〇〇円を三九五円
・明治パインかん　一かん　一七〇円を一二三円
・新製品カゴメソース　三二〇グラム入り　七五円を五七円
・雪印バター　一箱　一八〇円を一五五円
そのほか

グリーンスタンプ全国加盟店
くらしの百貨店
かなざわ
内郷駅前／⑧3656

紳士は一汽車（ひときしゃ）おくれるもの？

婦人セーターは新幹線ブルーから今やもっと濃い色に移りましたが
背広は相かわらず新幹線ブルー。
ぐっと渋くはなっていますが

背広上下服　六八〇〇円～一七八〇〇円
紳士替上衣　一九八〇円～五八〇〇円
〃ストレッチコート　五五〇〇円
〃二重オーバーコート（毛一〇〇％）　七八〇〇円～九八〇〇円
若向きベルトレス替えズボン　一七八〇円～二九五〇円

越　フジコシ

米国人による生きた英語講座
Living English Course by prof Bassett

◇初級コース～月・水・金（後5:00～6:50）　受講料￥2,000　入会金￥500
◇中級コース～火・木・土（後5:00～6:50）　受講料￥2,000　入会金￥500
◇日曜会話教室（商業・実務・受験用）（前10:00～後2:00）　受講料￥2,500　入会金￥500

その他　英文タイプコース

●11月開講●

詳細はいわき市平字白銀町石島公民館事務局（電⑧3318・④2650）へ

いわき

地域には　これまで外国人による英語教室というものがありませんでしたが　このたびアメリカでも一流の百科全書・辞書・教育図書の発行所ワールド・エンタープライズ・コーポレーション極東支配人キム氏と　練馬のノース・キャンプ・ドレークの米国陸軍中佐フランク・W・トリンクル氏の好意によって　フランシス・ジョセバフ・セット教授をお招きすることになりました

同教授

はコロンビア・ハーバート・ボストンの各大学で社会学・歴史学・経済学・教育放送コースを専攻　リッチフィールド・ハイスクールでは八年間教鞭をとり　またヨーロッパ・南米の各地で教育事業に専念　この四月に来日　目黒の通訳学校に十月まで授講しております　日本語が不自由なため教授のアシスタントとして　明大商学部卒後カリフォルニア大学で二カ年半の研究をおえられたジロー梨羽君が当たります　テキストはカリフォルニア州立大学語学研究室の指導案その他を使います　この機会に実際のアメリカ英語講座を受講されることを期待しております

財団法人石島公民館理事長
平成人学校長
馬目長雄

家庭と給食の実態調査 ③

毎日が70%も

◇…果物、安価で入手

◇果物の摂取は良好＝「一週間以内にどんな果物を食べさせたか」という質問に、モモ、スイカ、ブドウなどの季節ものと、トマトをその範囲にいれると、それも含めて大多数の家庭は、果物を子供に食べさせていた。この果物が今年は豊作で安価に入手できたこと、暑さのせいで子供がおやつに果物を選んだことが理由としてあげられる。ほとんど毎日というのが約七〇%、二、三日おきというのが残りの三〇%、この点からは好ましい結果といえるが、秋から冬にかけて果物の種類、量とも少なくなってきた場合にこのペースを持続できるか、さらにビタミンCは長時間体内に留まることができないという特性を知っているおかあさんがきわめて少なかった。

コロッケが多い

◇…共稼ぎはインスタント

◇既製品利用の多い湯本二中＝共稼ぎ家庭の食生活について再び質問して見る。

「夕飯のオカズはどのような方法をとっているか」Aほとんどの家庭で調理しているB半分はインスタントのものを入れるCほとんどインスタント食品で間に合わせる…この結果を見ると、インスタント食品＝狭義に見て家庭で一切手を加えないもの＝が出回っている割に「家庭で調理している」と答えた家庭が多く、共稼ぎ家庭の多い、湯本二中区、湯本三中区ではそれに比例してインスタント食品の占める割り合いが高くなっている。特に湯本二中区の場合はB、Cと答えた家庭は例外なく共稼ぎ家庭で、その比率も全体の二四%を占めていた。

ではどのようなものを使っているかと見ると、コロッケが一番多く、次いで、メンチカツ、トンカツ、天ぷら、サラダの順になっていた。「なぜインスタントものを使うのか」という質問には「面倒だから」「何を作ってよいかわからないから」「時間がないから」との答えがでて、共稼ぎ家庭の実態を浮きぼりにしていた。

偏食矯正対策

◇…各校とも効果

◇嫌われる人参とピーマン＝再び生徒の問題にたちかえってつぎの質問から「好き嫌い」の状態を見よう。「学校に行くようになってから食べられるようになったものにどんなものがあるか」「本人が家庭でも嫌いなものはなんであるか」についての結果、「食べられるようになったものがある」と答えたものの比率は、湯本一中で五十人で四〇・七%、湯本二中で四十九人で三五・五%、湯本三中で五十人で三七・三%、磐崎中で十八人で二四・七%となっている。一方好き嫌いのない子供は湯本一中で五十二人で四二・二%、湯本二中で四十九人で三五・五%、湯本三中で五十人で三七・三%、磐崎中で三十四人で四六・六%となっている。

偏食矯正という学校給食の目的に積極的にとり組む姿勢がみえるのは湯本一中区の家庭であり、反面共稼ぎ家庭の多い湯本二中区では「食べられるようになった」生徒が少ないのに比例して、好き嫌いのある子供が六〇・九%という数字がでている。そこで好き嫌いの品目で嫌いなものをあげると人参が最高、ついでピーマン、チーズ、ネギ、玉ネギの順。また肉では「脂味が嫌い」だというものが全体の約七五%、魚の場合は「さしみ」が駄目というのが約半数、「酢の物」が約二〇%、一方野菜類では人参を食べられるようになった子供が多い反面、嫌いな子供も一番多い。でその調理方法、動機というものを掘り下げて打開策をつかまなければなるまい。

電気牧柵が効果百%

イノシシ被害の防御に

いわき地方の山間部ではイノシシの出没が目立ち、農作物の被害は増加する一方。このためいわき農業改良普及所三和出張所では①夜間点灯②たき火（タイヤなどの）③ガス鉄砲などいろいろな対策を講じたがさっぱり効果が上がらないので、こんどは、電気牧柵を設置するように指導、昨年は管轄区域となっている三和、川前両区のなかで、わずか二戸が設置しただけだが、被害皆無と効果一〇〇%だったので、ことしは十戸ほどにふえたという。山岸近くほど被害が多く、なかには米の収量が半減するという農家もあるほどで、電気牧柵はイノシシ防御の最良の方法としてクローズアップされてきた。

ことしの稲作は収穫期の低温続き、その後の不順天候などの影響を受け、収穫や脱穀調整が遅れている現況。とくに山間地帯は毎年イノシシがふえる一方であり、ハンターによるイノシシ狩りも、逃げ足が早いためなかなか実績が上げられないのが現況。こうした状態から農作物の被害は年々増加する一方であり、農家ではその対策に頭を痛め、夜間点灯や自動車のタイヤなどを燃やして寄せつけない方法、またガス鉄砲を一定時間ごとに発射する方法などを講じているが、今ではすっかり慣れて驚かず、どこ吹く風といった状態。電灯や火の近くまで来て、農作物を食害しているという。

同出張所では被害を防ぐための方法として、水稲の乳熟期から脱穀してしまうまでの期間を利用し冬期は放牧にも使えるという電気牧柵設置を提唱、昨年は三和町差塩の草野久仁昭さん（三七）ら二人が一・五㌶の水田の周囲に張りめぐらし、被害皆無の実績を上げている。一㌶当たり一万七千円前後の費用が必要だが、ことしは約十戸で電気牧柵を設置し効果を上げている。

イノシシは水稲の乳熟期から食害しはじめ、せっかく刈り取ってハサ掛けなどで乾燥させている稲を食害、さらに山へ運び込んでしまうという大敵。また現在ではさといもやとろろいもなどを食い荒らし、こんにゃくは掘り起こしてしまうなどの被害を出している。

山岸ほど被害が大きく、なかには収量半減という農家もあるほど。休猟区になっていた沢波地区（四千五百㌶）はこの十一月から解放されるが、上三坂地区（六千七百㌶）が休猟区となるため、イノシシが休猟区内で繁殖することも予想され、根本的イノシシ対策としては常時ハンターによる〝イノシシ狩り〟以外にないといわれる。

入遠野で若妻学級　いわき市遠野地区の若妻学級は二十六日午後七時から入遠野中で開いた。

人寸描

運輸省小名浜港工事事務所長
あかつかゆうぞう
赤塚雄三氏

官庁の〝長〟といえば若くて四十歳、たいていは五十歳台のようだが、赤塚氏は三十歳台の青年所長。『小名浜港は新産都市〝いわき〟にプラスになるような規模と工事を進めたい。まだ建設途上にある港湾であり、第一西防波堤がなく南風に弱い。これが泣きどころ。しかしその防波堤も建設計画にしたがい、突端部は今年度内に着工の予定で、目下東北大に模型の実験を依頼している。これも安全なよい港をつくるためです…』ちょっぴり抱負などをまじえて小名浜の建設の一端をこう語る。

同氏は岩手県一関市の出身。一関一高を経、三十二年三月東京大学土木工学科をおえて、すぐ運輸省の港湾技術研究所にはいった。そして材料施工研究室長在職中の三十五年九月から三十七年までアメリカ・カリフォルニア大学院、および工学材料研究所の研究員として留学生活をすごしたが、その間に理学修士となる。これまでに専門誌に発表した港湾コンクリート工法その他土木技術に関する論文は百篇、著書は共同でまとめたものをふくめて六冊におよぶという。とくに材料施工研究室長時代には〝吉田賞〟を得ている。

この吉田賞というのは、コンクリート工事の権威者で、九大の名誉教授や東大教授だった故吉田徳次郎氏の偉業を偲ぶため設けられ、すぐれたコンクリート工法などを開発した技術者に贈られるもので、赤塚氏はプレパックドコンクリート工法を追求して多くの問題点を解明、吉田賞を受けたわけ。

一見柔和型だが、柔道は二段。小説のたぐいを読みふけるのと、碁をさすのが趣味だが、碁は〝ヘボ碁〟だと自分の碁の腕を批評する。夫人の百合子さん（三〇）と七歳を頭に女の子三人の五人家族。タバコは健康を考え、昨年一月元旦を期してぷっつりやめた。酒はもともとあまり飲めない方、それでも時どき盃に一杯か二杯ぐらいはたしなむとか。三十六歳。（前運輸省港湾技術研究所材料施工研究室長）

いわき百年　人脈

文　荒川禎三

（210）

第八回の物故者を名簿者順にあげると、仙台工高を出た市川武長は炭砿マンになって、北海道釧路の太平洋炭砿別保坑につとめた。赤井村の羽賀政雄は家業。宮内久枝は、東京府下足立郡江北小学校長。上岡直二は旧姓太田、広島高師を出て両国士佐の安芸高女校長。大河原実は東京外語を出て、名古屋商業教諭。若松徳三郎は湯本で家業。加藤虎濟は朝鮮平壌府高等普通学校教諭『アリランやトラジ、トラジ』の民謡がうまかった。鍋田三昌は仙台工高を出て、東京駒込千駄木町で土建業、八幡小路に帰って死んだ。鵜沼彦壽は安達郡木幡小学校長。桑原晋材は四年生から、柔道部助教心得になった。後外語を出て、神戸の明石海岸で養鶏をやっていた。草野雅光は慶大に進学、一年志願少尉、月がでた…出た…の三池炭砿の幹部。国井克己は、茨城県多賀郡千代田炭砿事務員。矢内忠一は、仙台工高を出て岡山県の藤田組製作所の技師。牧田健は磐城銀行小名浜支店。深井晋は不明。国府田直良は平町で家業。大野村の会田秀次郎も家業。佐川楽は東大を出て弁護士、大阪市西区にいた。

佐藤哲三は赤井村西小川で家業。佐川重雄は、台北中学校教諭。佐藤信昂は四年生から剣道部助教、卒業後泉小学校長。斎藤（四家）要は県視学。柴田正則は磐崎小校長。芹沢嘉彦は旧姓下山田、平町芹沢材木店主。鈴木猛諸橋嘉吉は赤井で家業。鈴木重雄は双葉郡熊町小校長。鈴木四郎は鉄道教習所を出て、隅田川駅長。

このほか早期死亡者は次の十三人である。

久野一郎、田辺保皓、山崎源四郎、加沢増之助、遠藤徳次郎、深沢定一、永久保茂、高木茂枝、久保木進平、矢吹亀高、馬目長之助、青木郁郎、久田角之助。

当時の新川の桜花

さてこの回は、陸海軍の職業軍人が一人もなかった。そのころは各学級の組主任や科目担任の教師が、親身になって生徒の進学、家業の相談に応じた。生徒能力、適応性を考えて将来を決定してやった。教えるだけが教師の勤めでなかった。生徒のタバコを見つけると、しかるよりさきに

『見つからないところでやりたまえ…』

といった調子で、おだやかにかく接した。母のような気持ちで暖諭した。学生の質の低下は教師のあり方からまず反省せずばなるまい。

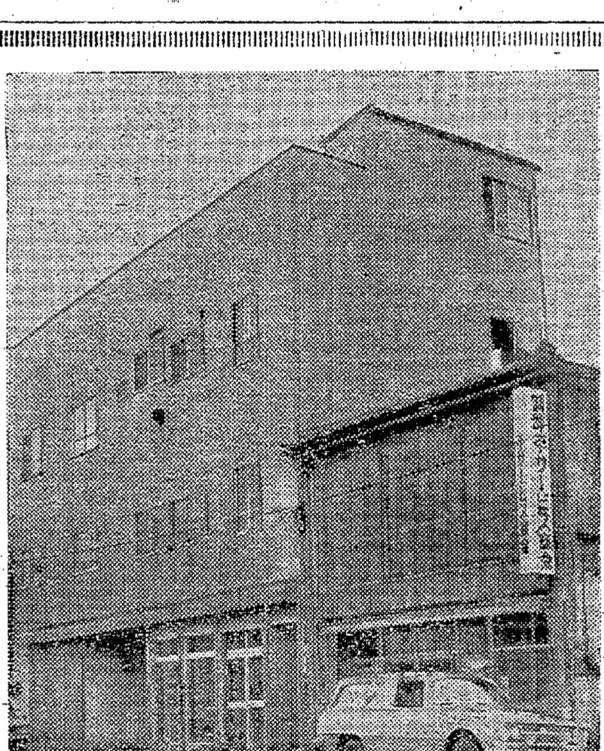

29日から新店舗で営業

駅前店舗で営業中は　ご愛顧を賜わりありがとうございました　このたび平字下の町（ＮＨＫ会館東）に店舗を新築いたしましたので　卸し部・小売り部ともに新店舗に移転　２９日から営業を始めることになりました
旧に倍しお引き立てのほどお願いいたします
なお　ご一報くだされば修理も承ります

自転車・子供乗り物・バイク　卸し・小売り

平サービス商会

いわき市平字下の町（ＮＨＫ会館東）　ＴＥＬ・④2611／6650

学芸

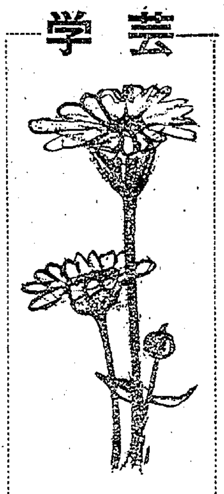
カット・菱沼徹氏

おねがい

大浦小五年 木村恵三

おかずは シチューだ
みんな うまそうにたべている
ぼくだけが うまくない
あんなに たのしみにしていた給
食なのに
あさりの あじとにおいが のど
につっかえて
たべられないんだ
ぼくは むりしながらたべてしま
った
給食の先生
あさりをいれないで…

【評】恵三君のすなおな気持ちとねがいが、にくしみのない、かわいそうなほどに受けとめられます。（半谷忠男教諭）

別れ

大浦小五年 賀沢ひとみ

うちの あんにゃ
一週間前からきていた
すっかり おとなっぽくなってい
た
どうしてか
「早く帰ればいいな」と思ってい
た
今度は
ひとりぼっちで 東京に帰ってい
った
私と母と
ねえちゃんとばあちゃんと
えんがわにたって みおくった
みんな だまっていた
いざとなったら
さびしい気持ちになってしまった

【評】またひとりで東京に行く姿、それを見送るひとみちゃんたちの姿と、さびしい気持ちが手にとるようによく表現されています。（半谷忠男教諭）

長いきして

大浦小五年 高木悟

耳がとおくて
テレビを高くして聞いている
こまくがやぶれそうなへやの中だ
こしがわるいのでたてない
ごはんは いつももってきてもら
う
ひとりぼっちでたべている
べんじょのにおいがする
ぷんぷんして 気もちがわるい
はながつまりそうにくさいへやだ
八十八歳で ぼくのひいじいさん
かわいそうだなー
うんと うんと 長いきしてね

【評】からだの不自由な、ひいじいさんをなんとか幸せにしてやろうという気持ちがよくでています。若いころには、本当によく働いたひいじいさんでしょう。悟もおんぶされたでしょうね。（半谷忠男教諭）

おみやげ

大浦小五年 渡辺利彦

きのうの夜
おかあさんをまっていた
ふとんの中でまっていた
中があったかいので ねむたい
いくらめをこすっても ねむたい
十時すぎにねむってしまった
すばやく目をさまして
ふとんをけっぽっていった
「おかあさん おみやげー」と
ふっとんでいった

【評】どんなおみやげを買ってきてくれるかなーおかあさん早く帰ってこないかなーという、おみやげを待っていた気持ちが、短いことばで、強く強く表現されています。（半谷忠男教諭）

弟

大浦小五年 小林由紀子

庭いっぱいに
耕運機のにおいがした
弟が耕運機を運転していた
私は びっくりしてしまった
「おねえちゃんのりな」とゆうゆ
うといった
「前」
「後ろ」
ちゃんとわかっていた
母もできないでいるのに
と思ったら
私は
ずいぶんすごいなーと感じてしま
った
私は
安心して 乗っていた

【評】さすがは農家の長男坊、けんかもするでしょうが、そんな弟のすばらしい、今までみたことのないものを発見したおどろきの気持ちがよくでています。（半谷忠男教諭）

四倉小五年 千葉貴子

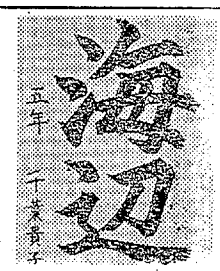

【評】筆のはいり方や運筆がすっきりとしていて気持ちよい作品だ（橋谷田利美教諭）

四倉小五年 石川智子

【評】やわらかい筆をよく使いこなし、運筆の技能も高度である（橋谷田利美教諭）

秋の観光ルート

貴人の愛した竜神峡

入川・高柴渓谷コース(16)

秋の陽にいちだんと美しさが増したからくれないのすそ模様をひく山が、両岸から迫る鮫川渓谷は、遠野町滝の竜神橋（旧興亜橋）から約八百メートル下流の高柴ダム水位線までの渓流で、青白色のみごとな水石がまがりくねって連なっている。その形がちょうど竜が横たわっているように見えるので竜神峡と名づけられたという。だが名物だった大滝はダムの水底に沈んで、今は高さ三メートル、幅五十メートルの小滝が渓谷の中心になっている。

鮫川渓谷竜神峡の歴史は古く、慶長十四年（三五九年前）に後陽成天皇の怒りにふれた側臣の飛鳥井中納言雅宣卿が、当時菊田郡といわれた遠野町に流されてきた。中納言は心痛を慰めるため毎日近郊を散策し、特に紅葉の鮫川渓谷を愛して竜神峡の岩頭に立った。風にそよぐ木の葉のざわめき、渓流のせせらぎなど自然の奏でる音楽の中で、詩を吟、歌をよんでは日を送っていた。三年後の慶長十七年にゆるされて京都に帰ったという。いまも遠野町上遠野小校庭に飛鳥井屋敷の跡が残っている。（W）

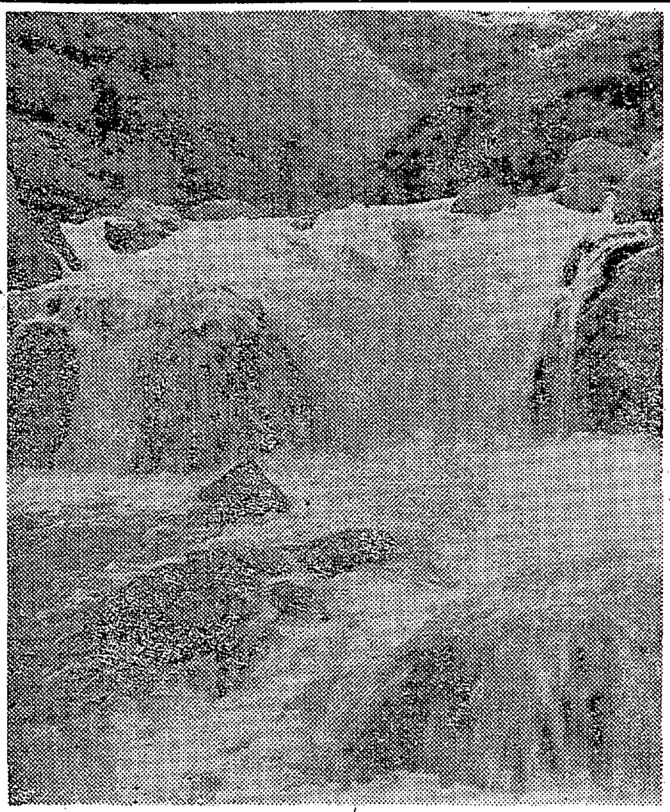
【飛鳥井中納言がこよなく愛したという鮫川渓谷竜神峡の小滝】

平ひこばえ会

小川吟行句会

空稲架に網掛け干せる漁村かな
稲架並ぶ広野を列車ひた走る
かくれんぼ稲架の裾よりのぞく脚　山本松風子

稲架かけの夫婦何かいさかへる
月光に濡れ稲架道の直線に
峡の田の流れに沿ふて稲架結ぶ　中根昔巳

雲横に浮き縦にうき昼の虫
旅果つる水澄む湖に立ちしより
二ツ箭と云へるがそびえ秋の蝶　飯田爽月

暮れそむる野の風冷ゆる稲架の道
稲架組のようやく月に終りたり
つぎつぎに稲架の組まれて野のせまく　伊藤真砂常

結び立てのえり足寒く身には入む
身にしみて因縁話夜寒過す
老いぬれば風が身に入む日暮かな　新妻朝女

稲架縫ふて予期の人来るすぐそこに
先がけて燃ゆるぬるでや八ツ手咲く
露飛んで野末に眠すまだら牛　飛岡老紅女

渓深く瀬音高まりおとり守
おとり籠さげて童ら声高に
高はごを見上げて子等の樹に寄れる　松本乗朗

百メートルは俺の縄張りもずの天
炎えることとかまつかまかせひそと棲む　国玉碧笑

木の根階紅葉参道人に遇はず
秋深し谷に瀬音のこだまのみ
行く秋の遠嶺に雲の白く流る　綿引伊佐夫

空稲架に両足細く暮れにけり
玄関に来て裙払ふ菝しらみ
子を借りて身丈測るや七五三　佐藤伊津女

昏れて来て稲架かけ急ぐ若夫婦
豊かなる胸に受けいて愛の羽根
日照雨なる秋のしぐれにぬれ申す　黒井はるみ

おとり守る少年四人秋の山
サルビアの朱に堪へ鶏が卵抱く
翅でたと石を抱けり赤とんぼ
砂嘴んですでに古りけり栗のいが　伊藤寒山子

【後記】十月二十日小川の老紅女宅をお借りして例会を開いた。参会者は八人と農繁期でもあり、いつもとちがった淋しさだ。秋晴れの道の傍では、一家総出の稲刈り。菊が咲き乱れコスモスが庭一ぱいに咲いている農家は、どこも人気がない。陽があるのに、どこかひんやりとしてうそ寒い季節になった。高みのせいか赤とんぼが多くみられる。「身に入む」「稲架」と、身近なだけに取材に苦しむためか、これはと思われる作品は少ないようだ。むしろ山の中にはいって捉えたものによい作品が見られる。やはり直接に目で見、耳にきき、じっと心をその中においてはじめて真の姿が分かる—そんなところまで句の形を高め深めたいものだ。（碧笑）

サービスタイム AM10〜PM2
コーヒー50円・紅茶50円
純喫茶 マナル
平・銀座通り 電④7721

カレンダー・うちわ・広告マッチ
タオル・割りばし及び袋
各種記念品
贈答用品のデパート
嘉見家
いわき市平字大町 電④5469

・出前敏速
中華料理
香港
平・白銀町 電④8867

半光沢DP
くわな
たいら④五三六九

お食事なら当店へ
天ぷら
一品料理
酒類
お食事処
さざ波
平・田町よし川ストリート内 電③2283

明るい灯火の下で読書を楽しみましょう
読書週間—10月27日〜11月9日

ヤマニ書房理工学書コーナー
駅前店二階に新設
ヤマニ書房
いわき市平駅前 電④八二四六

新刊書
三英堂 村山書店
平駅前 電④三〇〇六

読書子のご要望の書籍、雑誌を常に店頭に取りそろえたいと念願しています
マルトモ書籍部
いわき市平字四町目 電④六一六一代

古本買い入れ 明治・大正・昭和の本
めぐる古書籍ひろがる文化死蔵から活用へ
御一報参上
平読書クラブ
平・ひから座前 電④五二四九(呼)
十一月から④四〇六七新設

東芝の照明器具は
富永電気商会で
いわき市平駅前 電④二四九六

最新の照明器具各種
木田電気商会
平・銀座通りかど 電④四〇〇八

読書は 明るい明視スタンドで
鈴木ラジオ商会
いわき市平字二町目 電④二三八九

螢光灯 電気器具 電機製品
三幸電気部へ
平・三町目 電④四九三三

ナショナル・ショップ
酒井無線電機株式会社
いわき市平字五町目 電④三九九〇

明るく長寿命の照明器具豊富
電光社
平・十五町目 電③〇二四四代

NHK 第一 1340KC

- 6・05 じょうずな話し方
- 15 家庭音楽会 今週の名曲「アルルの女」組曲第2番から ビゼー作曲
- 7・00 ニュース▽ニュース解説
- 30 三つの歌
- 8・03 ニュース特集
- 9・15 オリンピックメキシコ大会「ハイライト」
- 10・15 きょうの問題
- 30 風流歌草紙〜秋暮れて▽地唄「浮舟」「廓景色」「菊の露」
- 11・05 夢のハーモニー ・ハートブレイク・ホテル ・テディー・ベア

NHK 第二 1540KC

- 6・00 そろばん教室▽かけ算
- 20 基礎英語
- 40 英語会話
- 7・00 ラジオ農業学校「特産をとり入れた農家林経営」
- 15 続基礎英語
- 30 中学生の勉強室 英語
- 8・00 通信高校講座①地理B②数学2A③英語A④古典乙I〜古文〜⑤物理⑥化学A
- 10・20 通信高校講座 音楽I
- 40 通信高校講座 食物I
- 11・00 大学講座「文学」
- 20 スペイン語入門
- 40 フランス語入門〜基礎編〜

ラジオ福島 1060KC

- 6・00 ニュースハイライト
- 30 歌謡曲でぶっとばせ! ゲスト:スイング・ウエスト
- 8・00 リクエストラリー
- 30 浪曲十八番集 「会津の小鉄」京山幸枝若
- 9・00 ヒット・ヒット・ヒット
- 30 スターライトミュージック
- 45 商工業者の皆さんへ<中小企業近代化強調月間を迎えて>
- 10・00 ヤング・ヤング・ヤング
- 30 ミュージック・イン・ハイフォニック
- 11・00 大学受験ラジオ講座「英文和訳」「数学I」

総合テレビ ④ ※印はカラー

- 6・00※森林警備隊「ビーバーの密猟」
- 25 みんなのうた
- 30 あねいもうと
- 7・00※きょうのニュース
- 30※オリンピックメキシコ大会「閉会式」(再)
- 9・00※ニュース▽ニュースの焦点
- 40 「流れ雲」金田龍之助 三田和代 小林昭二
- 10・30 時の動き
- 50※ニュース▽海外ニュース
- 11・10 国際化時代の企業経営「アベグレン博士にきく」
- 40 夜のアルバム

教育テレビ ⑩ ※印はカラー

- 6・00 中国語講座
- 30※みんなの科学「冬眠」
- 7・00 英語会話
- 30 技能講座 計算尺「比例と目はずれ」
- 8・00 婦人学級「みる・きく・話す」〜うわさと真実〜
- 9・00 通信高校講座 国語1
- 30 通信高校講座 国語2
- 10・00 通信高校講座 古典乙
- 30 通信高校講座「物理」
- 11・00 やさしいドイツ語
- 30 大学講座「社会学」

福島テレビ ⑧ ※印はカラー

- 6・15 意地悪はあさん「ニセ物御用の巻」姫ゆり子
- 7・00※「ゴールデンショー」ザ・スパイダース
- 30※コメットさん「チャンスをねらえ!」九重佑三子 伊丹十三
- 8・00 銭形平次「稲妻お光」大川橋蔵 八千草薫
- 9・00 「下町の空」浜美枝 加藤治子
- 30 まかしといて!「おらァおったまげたハァ」山本学 酒井和歌子
- 10・00※特別機動捜査隊「初恋の湖」北島マヤ
- 11・00※キャット▽二つの伯爵

FM放送 ☆印はステレオ

- 6・05 夕べのひととき<ディスクジョッキー>
- 7・20 クラシックサロン 歌劇「エレクトラ作品58から」リヒャルト・シュトラウス作曲
- 8・20☆ステレオコンサート〜ラテン・タイム〜「マシュ・ケ・ナダ」「サマー・サンバ」「セレソ・ローサ」「エル・クンバンチェロ」ほか
- 10・15 科学者その人と言葉 渡辺武男 森下晶
- 11・05 イングリッシュアワー
- 40 朗読 和辻哲郎作「古寺巡礼」小沢栄太郎

みもの

◇国際化時代の企業経営 〜総合・夜11・10〜

アベグレン博士にきく

ジェームス・C・アベグレン氏は、一九二六年生まれ。シカゴ大学で心理学、文化人類学を専攻、さらにハーバード大学博士課程を経てシカゴ大学、マサチューセッツ工科大学で教鞭をとった経営学者。現在は、ボストン・コンサルティング会社副社長として世界的に活躍する第一級の経営コンサルタントである。

アベグレン博士の約十年前の著書「日本の経営」は、アメリカ経営学一辺倒だった当時の日本の経営者たちに大きな反省を与えたといわれる。この著書の中で、博士は、終身雇用など日本固有の人事管理方式が、実は、日本の目ざましい経済の高度成長の一要因ではないかと指摘している。それぞれの国の経済活動に最も適した人間関係は、基本的にその国の文化から生まれてくるべきであるというのが博士の思想である。

現在、日本は資本の自由化を控え黒船騒ぎにも似た論議がみられるが、この点に関して、博士は、彼我の資本の大小を恐れる必要はないと助言する。より小さな企業が、より大きい会社を買収する例は世界にも多い。日本の企業も欧米の会社を買収する気慨と経営戦略を用意すべきではないか。そしてそのために、国際市場におけるマーケティングの研究を、日本の企業家たちは進める必要があるとも語る。

=国際化時代の企業経営=ジェームス・C・アベグレン博士

流れ雲

〜総合・夜9・40〜

鳳童のところに珍しい男がころがりこんできた。以前の一番弟子小久丸である。彼は、芸に迷いを生じて逃げるように鳳童のもとから去っていったが、その後も芸がです、また鳳童のところに居候をきめこみにきたのである。

鳳童は、小久丸の苦労話をきいているうち、汽車丸の名前がとびだしてきたので驚く。小久丸が淡路で人夫をやっていたとき、老いさらばえた乞食同然の姿の汽車丸に、鳳童へことづてを頼まれたというのだ。チリ紙に鉛筆で書かれた手紙には、「…もう疲れました。今度会うときは西方の極楽浄土で…」と書いてある。

一行は急いで淡路に旅立った。消息を確かめると、汽車丸は二十日ほど前、遍路姿で四国へ渡ったという。覚悟の旅なのであろう。あとを追った一行が、さびしいお遍路宿で汽車丸に追いつくと、彼は最後の息をひきとったところだった。

鳳童にはモロモロの疑いが山積みしてきた。芸にうちこんで結局敗れ去った汽車丸のこと、父親の浪曲師という職業をきらう娘愛子のこと、そして芸人を軽んじる時代の空気…。彼は決心して引退している大長老の小円治師匠のもとをたずねることにする。

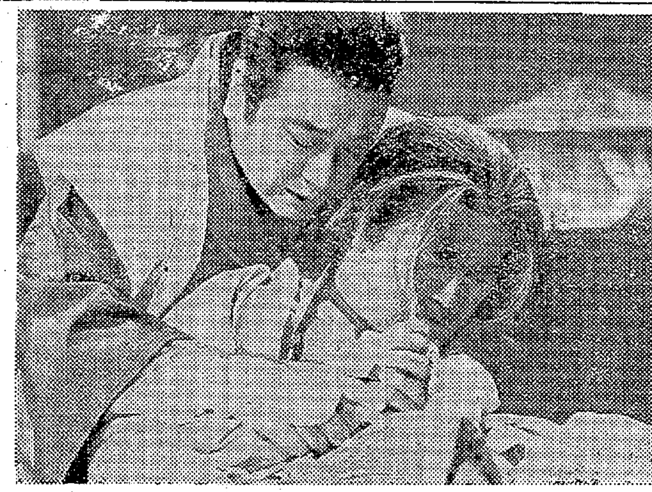

=流れ雲=鳳童が追いついたとき一瞬早く汽車丸はこときれていた

オリンピック

◇最終日 〜総合・夜7・30〜 〜第一・夜9・15〜

新記録ラッシュ、高地民族の活躍など、メキシコ大会は多くの話題を残して終わることになる。閉会式は、なごりを惜しむ若人たちの熱気でむせかえる。東京大会の閉会式では、予想もされなかった選手団の歓喜の渦となり、ブランデージ会長はもちろん、中継にあたったアナウンサーも、カメラマンも、当初のカット割りがめちゃくちゃになって大あわてした。

お行儀の悪い(?)閉会式に対する自粛ムードもあるが、さてお祭り好きなメキシコのこと、どんなハプニングがあり、中継担当のTSMをおどろかすだろうか。

閉会式のスケジュールは次のとおり。所要時間は一時間十五分。

- ・大統領ロイヤルボックスへ
- ・選手団入場(各国旗手、選手六人)
- ・閉会式宣言(ブランデージ)
- ・花火 オリンピック讃歌
- ・オリンピック旗退場
- ・聖火消える
- ・マリアッチ(民謡)ラ・ネグラ、ラ・ゴロンドリーナ
- ・電光掲示板"ミュンヘンであいましょう"
- ・選手退場

ききもの

◇風流歌草紙 〜第一・夜10・30〜

秋暮れて

地唄三題

幼なじみの多助とひきさかれるようにくるわへと売られてきた娘・しの。多助はあとを追い、下男としてくるわに住み込むが、二人はことばを交すこともできない。

秋風が身にしむころ、恋に悩むしのはやつれはて、客の足も次第に遠のいていく。そんな姿を見ていた多助は、二人して死のうと心をきめる。そして抱きあった二人の死体のそばに、小さなつぼから鈴虫の音がきこえてくる。それは、虫の好きなしののために、忘れがたみとして多助が与えたものだった。

◇対談

科学者その人と言葉

〜FM・夜10・15〜

▽名古屋大学教授・渡辺武男▽名古屋大学助教授・森下晶

渡辺武男氏は、鉱床学、応用地質学の第一人者として、日本の地下資源開発に多くの貢献をしてきた。さる三月、東京大学を定年退職してから、名古屋大学教授として、ひきつづき専門分野の研究にいそしんでいる。最近は特に国際面での活躍も目ざましく、ことしは、万国地質学会のため滞在していたチェコのプラハで、ソ連軍の侵入に遭遇、日本人として貴重な体験をした。

また渡辺氏は、昭和二十年原爆投下後の広島、長崎調査団の一員として、爆心地の推定など科学面からの追及につとめた思い出も持っている。

きき手の森下晶氏は寄生虫学の長老森下薫氏の長男で、現在名古屋大学助教授として生物学の研究を進めている。

あすの運勢

小川石洲

十月二十九日(火・仏滅)

【1月生】運命に変化の多いとき事故、病気にくれぐれも注意
【2月生】自分で掘った穴に落ち込むな時にことばに注意すべし
【3月生】いま一歩の努力で目的成る、勇気と自信で行動すべし
【4月生】嚮けば光る運がある、日ごろの信用がモノをいうとき
【5月生】一石二鳥と虫のよい考えは禁物、いまは一事に専念を
【6月生】落ちついた行動がたいせつ、あせれば自滅の危険あり
【7月生】苦労の割に報いられること少ない、だが努力怠るな
【8月生】いたずらに想像して悩むな、徐々に好転のきざしあり
【9月生】あきらめるは早い、ねばりと努力で現状を切り抜けよ
【10月生】急げば網中の大魚を逃がさん、あせらず徐々に進めよ
【11月生】灯台もと暗しの感がある、足もとに注意して行動せよ
【12月生】誠意をつくして話し合うがよい、先走ればつまずかん

常磐観光
TEL・平③0221代
常磐交通

湯治 とうじ

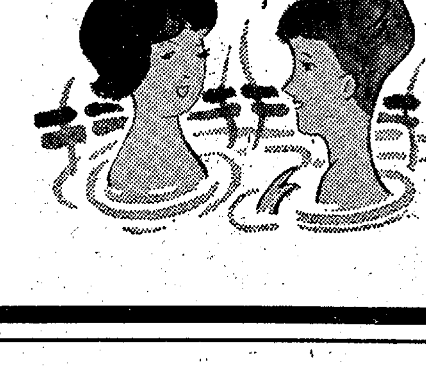

上の山温泉1泊の旅	11/24・27 12/1・8	会費 3,200円
塩原温泉1泊の旅	11/24・27 12/1・8	会費 2,800円
鬼怒川温泉1泊の旅	11/24・27 12/1・8	会費 2,900円
伊香保温泉1泊の旅	12/4・15	会費 3,300円
房州 白浜温泉1泊の旅	12/8	会費 3,600円
遠刈田温泉2泊の旅	12/11	会費 3,800円
みかん狩りと 伊豆めぐり2泊の旅	11/26	会費 7,500円
しし鍋料理の 丹沢と熱海温泉の旅	12/1・8	会費 5,800円

防犯灯運動まだ46%

四倉、常磐でも目標達成

いわき市愛の防犯灯寄贈運動推進委員会は一千灯を目標に月末めざして各地区で運動を進めているが、出遅れている内郷地区を除き各地区目標八百灯に対し二十三日現在で半分以上の四百六十二灯の寄贈が決定、さらに強力な推進運動を起こすことになった。

いわき市内から暗がりを追放して犯罪のない、交通事故のない明るいマチづくりをしようというのが同運動の目的で、少なくとも師走から正月にかけて明るい夜を迎えたいというのが関係者の一致した希望。ただ市議会議員選挙と重なったため九月中の訪問は見合わせて、実際活動は十月にはいってから始まり、目標五十灯をすでに達成した四倉地区が月末から着工して来月中ごろまでに完備させるのを始め、常磐地区でも目標百五十灯に対して百二十灯と八〇%を達成して残る三十灯も月末までは大丈夫、一部取り付け工事を開始するなど市民の盛り上がりが高い地区もあるが、目標三百灯をめざす平地区は百五十灯達成でやっと半分。国際港を持つ磐城地区の目標が百灯と意外に少なく、現在七十灯を達成したところ。また勿来地区では目標を二百灯に置きながら七十二灯と伸びが悪いなど、市民生活に直結した防犯灯の寄贈運動も、一部赤い羽根共同募金と重なって認識、浸透率はこれからというところ。

とくに内郷地区ではいまだに地区委員会も結成されておらず、従って目標もきまっていない有様で、ベッドタウンを口にし、廃坑のマチから非行少年と犯罪防止への努力は高いにもかかわらず、暗がり追放への意欲の乏しいのが気がかりで、この出遅れを早急にとり戻そうと関係者は近く体制造りを行なって活動を起こすべく呼びかけを始める。

もっとも同運動は大口寄贈によるところが多く、また事務局、推進委員も余暇を利用しての訪問運動だけに"まだこれから"というのが実情で、遅くとも十一月中旬ごろまでに目標を達成したい考えでのぞんでいる。四倉地区の防犯灯設置カ所は次のとおり。

志津(久之浜寄り)町田(四高前)寺町、蛭川、浜仁井田(木村医院東)下仁井田、細谷、大森、狐塚、名木、戸田、中島、表玉山、柳生、駒込、八茎、上岡、新町、大森、弁天、長友(五カ所)白岩、鬼越、町田、細谷、狐塚、本町(三カ所)

休眠労働力開発の第一号

大黒屋デパートに就職

いわき市が全世帯からアンケートを集めている休眠労働力開発運動は日増しに就職希望者が増えて高い効果をあげているが、この作業中、就職第一号が決定した。

隣組でアンケート用紙が足らなくなり用紙を市商工課にもらいにきた平の四十二歳の婦人、記入しながら係員と話をしているうち、主人がつい最近亡くなった家庭事情に同情した係員が平職安と連絡、ちょうど大黒屋デパートからの求人申し込みと条件がピッタリ合って、パートタイマーではなく嘱託として就職することに決定したもの。

勤務時間は午前八時半から五時まで八時間勤務、社会保険、健康保険、失業保険はもちろん毎年昇給、ボーナスもあるという好条件。小学校四年生の一児を抱えているだけに大喜びだった。

くらし随筆

坐禅(下)

石井孔覚

私は坐禅を説く修業もなければ、人生体験もない一介の修業の身なのです。現今のあわただしい現実の中で、好むと好まざるとにかかわらず、近代機械文明の中に住み、日常生活の主導権を機械にとられ、自然な生活の歩調を守りきれなくなりつつあることを、だれもが体験されておられると思うのです。

◇

混とんせる実社会の中で貴重な時間をさいて真剣勝負の気構えで坐禅をすることが、いかでか大切でありましょう。坐禅には二つの坐相ありと申しましたが、本式の結跏趺坐(右の足を左の"モモ"の上に、左の足を右の"モモ"の上に置く)が出来る人は、その方が良いでしょう。略式である半跏趺坐(ただ左の足で右の"モモ"をおすのみ)は初心の方は無難でありましょう。

いずれも両膝と尻は座物に密着し、第一は坐処、第二は調身、第三は調心、それから入定といって坐禅するのであります。長時間の坐禅には、直立の姿勢で一息半歩静かに歩み、また手当胸といって左手を拳にして胸に当て、右手が左手を握るようにして静かに歩む経行があります。坐禅によって自分の宝が開かれ、受用如意に使用することが可能となったからには、正しき行住、坐、臥が営まれ、この心境を築き上げてまいりたいと思います

◇

明治百年、坐禅を自己の生活の中に生かし、むだ骨をおらず、迷いの雑行なしに心の安楽を得たいと念ずるのです。

(梵音寺副住職)

読者の声

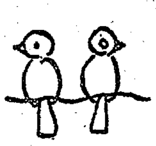

金山苗ほの処分は慎重に

勿来営林署経営の金山苗圃は五ヘクタールの地積しかないので企画的造林ができないとあって、昨年来肥沃で広大な地帯を物色していたところ、山田町の農耕地(鮫川の流域約七ヘクタール)を買収することに話がきまりかけたようですが、この農耕地帯の何割かが明治時代から所有者は無登記のまま放任していた関係、おいそれと譲渡するわけにもいかず、目下勿来農業委員会では所有者側と現地を実査に当たっていますが、法的に地権者がはっきりしていないので、買収できない実情です。

こんなわけで早くて明年五、六月ごろにならなければ妥結できまいといわれています。もしもこの苗圃が勿来営林署の所有に帰した場合は現在の金山苗圃は一体どう処分されるのか。そこで金山町の自治会ではこの土地を処分する場合は土地ブローカー的な者に売らぬよう、つとめて社会厚生福利施設事業面に活用する事業家に譲渡されるようにとの希望がよせられている。地域発展のため無理からぬ願いだと思います。

ところが金山苗圃は狭いから広い地帯に移ったとしても金山の苗圃は勝手に処分ができない建て前となっているから、金山の自治会が心配するほどの問題でないといわれています。それにしても十数年余にわたって莫大な費用を投じ、酸性土壌から肥沃の苗圃に改良した優良地を放棄し、新地に苗圃を開拓することは当の営林署としても定めし後ろ髪を引かれる思いをしていることでしょう。

(いわき市植田町本町一丁目・会社員・杉山繁夫・37歳)

ダンプの暴走に警告を

私はいわき市四倉町字西三丁目の住民です。裏に町の幹線道路ができるというので、その敷き地に私方でも喜んで提供しました。それから十余年、いまは舗装の立派な道路となりましたが、さて車の往来が大変です。このごろは砂や土、石を満載した大型トラックがわが道のようなスピードで走っていて、私たちは歩行にも悩んでいます。

前の四倉警部補所長さんは熱心な交通指導者だったが、こんどの有馬所長さんにも土砂運びダンプカーの暴走を警告するようお願いする次第です。

(いわき市四倉町・A・S生・主婦)

勿来海水浴場のWCも破損

いわき市植田町の児童遊園地内のWCは足の踏み場もない不潔なものだったが、勿来支所都市計画課では四万五千円で改修したまではよかったが、ツボの中には大きな石が投げ込まれたまま、どうしてとりあげたらよいか思案投げ首。

このほか今一つ頭痛の種となっているのは勿来海水浴場の入り口に設置されているトイレの厚いコンクリートのカベが約十センチほど丸く切りとられ、のぞき見できる。これもバカ者のしわざだろうが早急に修理してほしいが、こうしたいたずらものは一体どこからはいり込んできたものだろうか。

(いわき市錦町・農業・山岸欽次・58歳)

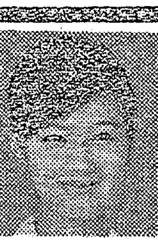
街に泉があった　前売り券発売中
同時上映　若者よ挑戦せよ
東宝
前売り券(大人・学生共通)¥250
(当日■大人330円・学生280円)
10月2日から上映!　東宝民劇

あなたのセンスにピッタリのお店です!
・ホットケーキ(ミルク付き)…100円
・コーヒー…80円
パーラーオカダ
平・三町目　電③2689

古本高価買い入れ
■趣味の切手のご用命も
白銀書房
平駅前白銀大通り　電④二八四〇

開店
魚料理専門の店を開店いたしました　なにとぞよろしくご愛顧のほどお願い申しあげます
クシ料理
天ぷら
なべ類
魚料理専門の店
網元(あみもと)
いわき市平字南町
(郵便局裏通り)

測量機 事務用品 計量器
修理は藤森
平・かじ町　③二三九六

町の中で
野趣豊かな
バービキューを
お楽しみ下さい
バービキュー谷口
平・二町目
PHONE・②0209

タクシーのご用は
電(3)2343(フミヨサン)本社代表
安心して乗れる
皆様の自家用車

常交タクシー
松ケ岡営業所電④3410・3214

異色のキャストで描く異色西部劇巨篇!!
メキシコで死ね
マックス・フォン・シドー
エフレム・ジンバリスト
イベット・ミミュー
ラフ・カステルヌオーボ
ある戦慄
突然の暴力に犯された深夜の高架鉄道!
大都会の夜の生態をあばく鮮烈な恐怖と怒り!
トニー・ムサンテ/マーチン・シーン
ジャン・スターリング・ゲイリー・メリル

29日から上映
聚樂館

シンナー対策 校長の証明書で
県青少年補導研究会

青少年非行化に対処するため当面する諸問題や情報交換、研究協議のため第二回の県青少年補導員研究協議会が二十七日午前十時から磐高で行なわれた。主催は県、県警本部、県教委、県青少年育成県民会議、県少年問題協議会、県P連協、県高校P連、県高校生活指導協、いわき市などで、全県下から少年センター補導員、少年補導協力員、各学校PTA補導員、職場、市町村補導員はじめ関係機関、団体など三百人が参集した。

第二回県青少年補導員研究協議会

丹野県青少年対策室長、いわき市長（岡部収入役代理）などのあいさつに次いで福島高専校長佐藤光氏の講演「世代と世界観」をきいたあと、分科会にはいり、第一部会『少年センターの機能をよくするには、どうしたらよいか』、第二分科会『補導活動をよりよくするには、どのようにしたらよいか』、第三分科会『補導関係者のつながりをよくし、地域における補導活動をすすめるには、どのようにしたらよいか』のサブテーマをもとに熱心に協議、おわって全体会議で各分科会の報告があって午後三時半散会した。

佐藤高専校長の講演は『大衆消費時代を迎えて生活を楽しむ風潮が強くなり、快楽主義は自己本位の生き方、自己中心の世界観へと変えてきた。当然、戦前派のものの考え方との間に断層ができ、話し合いの基盤がなくなった。つまり価値観の相異である。だがこの断層をそのままにしておいては日本民族の将来が危ぶまれる。社会は一人では生きていけないのだから、まず身近な問題をとおして対話をつみ重ねていくことが大切であろう』と結んだ。

第一分科会は草野小校長増井褒栄氏の司会で進められた。サブタイトルの少年センターの機能をよくするにはどうすべきか、という点で「機能とは機構上のことか、活動面のことか」との疑問もあったが、もっと広報活動を広くもつこと、また広域活動を強化する上でモニター製を採用してはどうかなども提案された。なお活動を円滑にするため旅費など予算面の充実の並行がとくに力説された。助言者の羽柴浜児童相談所長は『非行対策と健全育成を混同しているむきがあるが、遊びをとおして健全育成を図るべきだ。喫茶店出入り、長髪問題などもっとリラックスに取り扱うべきだろう』とのべ注目された。

第二分科会は草野平二中校長が司会、補導活動に共通の悩みが訴えられたが「高校には独自の補導方針があるので、小中校とは体制を別にしてはどうか」「学校は生徒を一番よく知っているので、学校側の補導を主体にすべきだ」など出されたが、教師が課外に外部の住民と非行対策で接触するようになってから件数が少なくなった実例が出された。またシンナー・ボンド遊びの問題について助言者の鈴木いわき市平支所次長から『福島出張のさい調べてきたが、福島では学校長の証明書を持参した場合に限り業者から売ってもらっているようだ』と参考意見が出され、佐藤県警本部少年補導官からその現状が報告され、現在まで三百三十六人を補導、対策の急務が強調された。

第三分科会は成田県教育庁生徒指導主事が司会、地域における各種の補導員はたえず相互の連携をとり、総合的補導をもりあげるためにはどうすべきかについて、活発な意見が出された。

全体会議は時間の関係で各部会の報告にとどまり、全体討論は行なわれなかった。

上坂県議が南米へ
地方行政などを視察

上坂昇氏

いわき市平地区選出の上坂昇県議は全国県議会議長会主催の南米地方行政視察団県代表の一人として、一行二十六人と十一月三日に羽田空港を出発、北、南、中アメリカの地方行政を十一月二十六日まで二十四日間にわたって視察する。視察地での調査点は①労働問題と学生運動の実情②本県出身者を主体とした移住民の実態③人種問題④日本の産業進出の実情④地方行政の実情の五点をあげている。

このため松井政吉氏らが発起人となり三十日午後五時からいわき商工会議所会議室で上坂県議南米視察壮行会を開く。

遠野消防団で秋の検閲 いわき市遠野消防団（平子正志団長、二百八十五団員）は十一月三日午前九時から上遠野小校庭で秋の消防検閲を行なう。

内郷の集団カゼ他に広まる
高坂小は減ったか

いわき市内郷地区の小学校に発生している集団カゼは高坂、綴でいくらか下火になったものの、欠席児童はいぜん多く、宮、内町、御厩、白水でもカゼ症状を訴える児童がふえている。

市教委がまとめた二十八日の欠席児童数は高坂三十五人（ほかに早引き八人）綴三十六人（五人）宮三十七人（三人）内町二十人、御厩十六人、白水十九人、高野四人の合わせて百六十七人。カゼ症状を訴えているのは高坂二百二十人、綴二百五十五人といくらか下火になったが、内町、宮、御厩の三校はいずれも二百二十人をこえ、同地区七つの小学校で千二百九十六人に達している。

カゼの症状はいずれも軽く、各学校では全児童にうがいの励行を呼びかけているが、教室ではマスクをかけて授業を受ける児童たちがふえている。なおカゼの原因について平保健所では県衛生研究所に高坂小児童十人の検体を送って検査を依頼しているが、まだ結果がわからない。

居眠り家に突っ込む
内郷国道で三人重軽傷

二十六日午後八時二十分ごろ、いわき市内郷綴町七反田地内の六号国道で同市平字田町六四、店員宍戸寿一さん(三〇)運転の普通乗用車が、道路右側の電気器具販売業佐藤万七さん(四〇)方店舗に突っ込み、雨戸などをこわした。

この事故で宍戸さんは頭に一カ月の重傷。同乗していた同店員塩勝雄さん(二二)同松木博さん(二〇)の二人も頭や胸に一カ月の大ケガをした。

内郷署の調べによると、宍戸さんのいねむり運転。

酒飲み運転で追突 二十七日午前一時五分ごろ、いわき市平字中町三の二地内の国道で、同市平字正内町一〇二、会社員前田良雄(三一)運転の軽四輪乗用車は、信号待ちしていた同市四倉町長友字樽江一四六、運転手和田隆康さん(二二)のタクシーに追突した。このため和田さんは背中に三週間のケガをした。

平署の調べによると前田の酒酔い運転。

小学生が自転車で倒れ重傷 二十六日午後三時半ごろ、いわき市平上平窪字富岡二地内の県道で、同市平中平窪字古館一、会社員五十嵐光雄さん(四七)の二男隆盛君(一〇)＝平四小六年＝は、自転車に乗って右カーブの道路でスピードを出しすぎ、転倒して腕に二カ月間の重傷を負った。

平署の調べによると隆盛君の安全運転義務違反。

盗みを発見、磐城署に突き出す 二十七日午後二時五十分ごろ、いわき市小名浜字丹波沼七、さんわショッピングセンター内佐々木幸吉さん(三四)経営のササキ楽器店に客を装った男が、佐々木さんらが目を放したすきに陳列ケースの上にあった手さげ金庫をあけ、現金二万七千七百二十五円を盗んで逃げようとした。

これを店主の佐々木さんが見つけて十メートル追いかけ、同センター前の中庭でつかまえて磐城署につき出した。この男は茨城県北茨城市大津町二の三五二、無職石山秀吉(五七)で、余罪を追求しているが最近管内で相次いで発生している窃盗事件とは関係のない模様。

平方部小学校の連合音楽祭 いわき市平方部小学校連合音楽会主催の平方部小学校連合音楽会は十一月七日午前九時から、同市平市民会館で市内の小学校十一校が参加してにぎやかに開かれる。

この音楽祭は、各小学校の主に五、六年生を出演対象にし、卒業間近な六年生の親睦をかね、音楽祭で一日を楽しく過ごそうと言うもの。

平で戦没者勲章伝達式 いわき市平地区の戦没者勲章伝達式は二日午前十時から平市民会館展示ホールで行なう。

常磐で戦没者の追悼式 いわき市常磐地区の戦没者追悼式は一日午後一時から常磐市民会館で行なう。

ヘアさん
5564 中島安男

父今田義恵は十月二十八日午前三時胃かいようで死亡いたしました ここに生前のご厚誼を深謝し謹んでお知らせ申しあげます
追って葬儀は十月三十日午後二時自宅を出棺いたします
昭和四十三年十月二十八日
いわき市平字才槌小路三〇
喪主 今田一巳
友人代表 富樫勝三
ほか親類一同

父山田信次は病気療養中のところ十月二十七日午後十時十分死亡いたしました ここに生前のご厚誼を深謝し謹んでお知らせ申しあげます
追って葬儀は十月三十日午後一時自宅を出棺、いわき市平字古鍛冶町松賞院に埋葬いたします
昭和四十三年十月二十八日
いわき市平字四町目（山光堂）
喪主 山田信夫
親類代表 紺野顕

故母白井カツの葬儀に際しましてはご多忙中のところ遠路わざわざご会葬くだされご丁重なご香料を賜わりご厚情誠にありがとうございました
さっそくお伺いしてお礼を申しあげるところですが略儀ながら紙上でお礼を申しあげます
昭和四十三年十月二十八日
いわき市平字鷹匠町一六
喪主 白井晃
白井友一
塩沢欽一
白井吉徹
ほか親類一同

ヤスミツ木工 株式会社
店舗装飾設計施工
室内装飾家具製作
総合営業所 平谷川瀬字明治町 電③3381代
和洋・厨房・スチール・家具・室内装飾・特注設計

おすきな季節料理
揚げ魚 150円
唐焼き 200円
にぼて 100円
がぎ茶や 150円
わえ節 200円
さざりの味季 各125円
峠
いわき市たいら・新田町 電④4434

名入れタオル
タオル製品
東商会
平・大町TEL・④4037

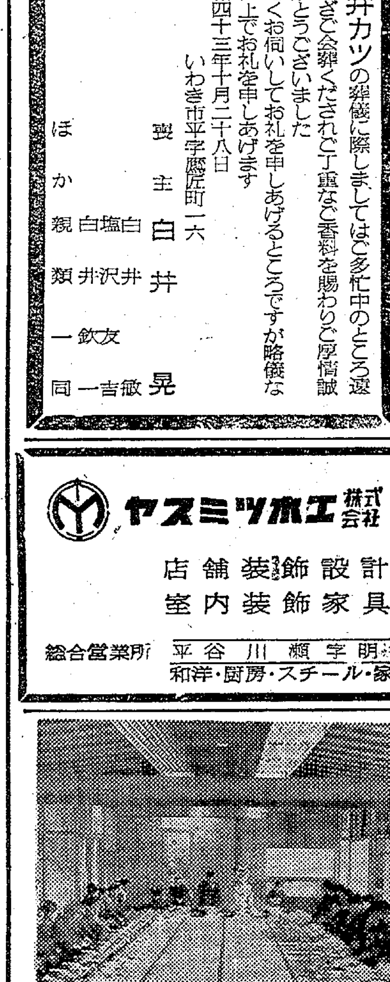

寿 △高砂や（小ノリ）
ご結婚の期
いよいよ熟してまいりました
お値段は……格安に会場は150名様まで
常にお客様に喜んでいただけますように
従業員一同と共に努力いたしております
割烹旅館 三月荘
平・新川町 電③3104 ④8741

松崎選手が優勝 マラソン
定時制高校の陸上大会

いわき地区定時制高校の陸上競技大会は二十七日午前九時から市営平競技場で市内六校から三百人の選手が参加して開かれた。各選手とも日ごろの練習を十二分に発揮して大活躍、各種目に好記録を出した。とくに男子のマラソンは鹿島街道の鹿島神社折り返し十一キロコースで行なわれたが、平工松崎一夫選手が31分54秒1で一位入賞した。成績つぎのとおり。

【男子】▽マラソン①松崎一夫（平工）31分54秒1②阿部武（小名浜高）③江尻満治（同）④高橋博（平工）⑤中村三男（同）⑥吉田重美（内高）▽走り高とび①山下則雄（勿来高）1メートル55②小林一美（内高）③比佐史雄（同）▽走り幅とび▽①友川待雄（勿来高）5メートル31②中村三男（平工）③津田順（内高）▽砲丸投げ①遠藤力（小名浜高）10メートル42②小林誠一（同）③丹野忠（平工）▽百メートル①小林誠一（小名浜高）12秒3②斎藤重雄（内高）③中村三男（平工）▽二百メートル①長浜好伸（小名浜高）26秒7②斎藤重雄（内高）③津田英治（同）▽四百メートル①遠藤力（小名浜高）1分5秒0②坂本秀次（勿来高）③本田将郎▽八百メートルリレー①小名浜高（長浜　小林　本田　工藤）1分49秒5②平工③内高▽千五百メートル①阿部武（小名浜高）4分42秒5②黒見政信（内高）③松崎一夫（平工）

【女子】▽六十メートル①佐藤弘子（内高）9秒5②尾沢君江（同）③荒川幸子（勿来高）▽百メートル①荒川幸子（勿来高）15秒7②影山富江（内高）③中山香代子▽四百メートルリレー①内高（中山　佐藤　荒沢　大森）1分5秒5▽走り幅とび①佐藤京子（内高）②長谷部京子（同）③尾形恵美子▽ソフトボール投げ①佐藤弘子（内高）41メートル88②三上妙子（勿来高）36メートル42③青天目洋子（同）▽砲丸投げ①佐藤ミヨ子（勿来高）7メートル26②遠藤三枝子（平二高）③青天目洋子（勿来高）【走り高とび】

勿来ボーリングクラブ月例大会

いわき市勿来ボーリングクラブ日刊スポーツ楯争奪第五回月例大会は二十六日小名浜ボウリング場で五十余人の会員が集まって日ごろの技を争った。入賞者は次のとおり。

①添田倚幸（五七九）②柴田茂雄（五五六）③田巻孝一（五一七）④蛭田秀（五〇八）⑤宮川一紘（五〇四）⑥吉田正巳（五〇三）⑦赤津昌子（五〇二）⑧鯨岡英五郎（五〇一）⑨黒子時夫（四九八）⑩渡辺益臣（四九七）

江名中が優勝 中体連新人ソフト

いわき市中体連新人大会ソフトボール決勝戦は二十八日午前九時から好間中グラウンドで行なわれ、江名中が2－1で豊間中を破り優勝した。

東部ガスで器具展示即売会

東部ガスでは三十日から十一月四日までの六日間、いわき市平字田町藤越デパート新館三階で、ガス器具展示即売会を開く。期間中は一九六九年型ガスストーブ、ロースター・オーブンは一割五分引き、特価品は五割引きで販売する。

市民会館 あすの催し

【平】☆いわき市総合発明工夫展（午前9時）大会議室☆古川昌弘画伯個展（午前9時）展示ホール☆水産製品展示即売会開催打ち合わせ会（午後1時）第二会議室☆新産都市視察団懇談会（午前9時）第一会議室☆電電公社会議（午前9時）第二楽屋

"うぬぼれうさぎ"を上演
いわき児童劇団"ポポ"

いわき児童劇団"ポポ"の第四回公演は二十七日午前九時から三回、磐城市民会館大ホールで行なった。子供たちによい演劇をみてもらおうと二年前から春秋二回開いてきたもので、教職員、サラリーマン、中高校生らでつくっている。この日はS・ミハルコフ作、西郷竹彦訳「うぬぼれうさぎ」を上演した。実力もないくせに、とてもいばり屋のうさぎを主人公にした物語りで、子供たちも観劇で楽しい日曜日のひとときをすごした。

同劇団では「うぬぼれうさぎ」の感想文を募集しているが、よい作品には次の公演のときに招待状を贈ることになっている。

民報映画案内

※【平】
★ひかり座（六・〇〇）みじかくも美しく燃え（七・三五）アンナ・カレーニナ（↓8日）
★聚楽館（六・一五）殺しの追跡（八・二〇）バンドレロ（↓28日）
★世界館（改装休館）
★東宝民劇（五・一〇）燃えろ！太陽（七・〇〇）ザ・タイガース世界はボクらを待っている（八・三〇）ゴー！ゴー！若大将（↓1日）
★平日活（五・五〇）夜霧よ今夜も有難う（六・五二）血斗（八・二三）無頼（↓1日）
★東映三夜（六・四三）緋牡丹博徒（八・二七）兵隊極道（↓4日）
★名画座（七・〇〇）釧路の夜（八・三三）新宿そだち（↓29日）

※【内郷】
★綴映劇　残酷の沼　さらばアフリカ　南から来た用心棒（↓29日）

※【常磐】
★常盤座　盛り場ブルース　侠客列伝　皆殺しの拳銃（↓29日）
★三函座　山本五十六　空想天国（↓29日）
★常磐日劇　ダブルマン　脱走大作戦　野良犬の罠（↓28日）

※【小名浜】
★国際　鶴と白鳥と流氷の故郷　冒険冒険また冒険　青春（↓2日）
★金星座　いかさま博ち　競馬必勝法一発勝負　日本ゲリラ時代（↓1日）
★銀星座　いつも心に太陽を　セシルの歓び　招かれざる客（↓28日）
★磐城座　学生娼婦　覗く　0の陰獣（↓29日）

※【植田】
★うえだ館　首　鹿と狼　我が命の歌・艶歌（↓29日）
★中央館　欲情の河　肉地獄　強虫女と弱虫男（↓29日）
★菊多館　逆縁の盃　（秘）トルコ風呂　第二の性（↓29日）
★植田ロマンス　トリプルクロス　冒険者たち（↓31日）

※【四倉】
★四倉国際　斬る　昭和のいのち（↓29日）

100貨店

第二回県青少年補導員研究協議会がきのう磐高で開かれた。県下から三百人ほど参加し、当面する課題について三つの分科会にわかれて協議した。今後、こういった研究会が回を重ね非行防止に役立つなら大変けっこうなことだが会そのものが、あいも変わらず硬直した会議に終始している◆つまり、下から盛りあがった会議でなくて、上から指示された会議という感じ。そうとられても仕方がないのは、検討すべきテーマを当日知ったという参加者がほとんどだからである。制限された時間内で、効果的な討議を重ねるには共通テーマを事前に提出し、そのテーマ活動によった結論をもとに話し合った方が、効果的であろう。こういった意見が一部に出ていたようだが、胸につかえたような中途半端な会議ではキメ細かな行政を期待することはできまい◆日本人、とくに戦前派は会議に不なれである。かえって膝つき合わせた方が性分にあっている。こういった特性をいかし、ひき出す方法も考えてみるべきではないか。つまり会議のあとの雑談会、こういうなかで、おもわぬ勉強になることがわりと多いのである◆非行対策に急なるあまり、健全育成の面がおろそかになっていないかどうか。福島高専校長が講演のなかで、大衆消費時代による快楽主義を指摘していた。極端なはなし、勉強しなくとも大学を出れば就職できる世の中、それを無理に勉強させたり、古い道徳観を強調したところで、今の若い世代はピンとこない◆健全育成とは、古い道徳律でのみ解決しようとしても土台無理なはなし。与えるものも与えずに禁止する禁欲主義は非行対策にはならない。健全とはなにか、まず非行対策以前の問題として、ここからスタートすべきではないか。（龍人）

灘の生一本
宮内庁御用達
〈菊正宗〉

割烹　おゝた　平・白銀町　電④2437
寿し　太田屋　平・白銀町　電④4652
寿し　千成　平・五町目　電④7754

日活名画週間
大人学生オール200円
無頼　カラー作品　渡哲也　松原智恵子　二谷英明
夜霧よ今夜も有難う　カラー　石原裕次郎　浅丘ルリ子　二谷英明
血斗　カラー作品　小林旭　高橋英樹　松尾嘉代
絶賛上映中！
平日活

「あゝひめゆりの塔」公開記念　カネボウ化粧品及び平日活招待券が当たる大プレゼント当選番号発表
◆旅行セット及び平日活招待券
480　511　568　603　643　839
◆ヘアトニック及び平日活招待券　702
◆洗顔せっけんセット及び平日活招待券
713　802　809
◆オーデコロン及び平日活招待券
749　815　900
◆化粧品二種セット
485　521　532　618　670　687　672　699　705　714
726　758　769　774　784　798　800　813　821　836
855　866　879　884　892　898　901　907　910　918
925　926　930　934　940　944
上記49名様が当選と決まりました　当選された方は当選はがきご持参のうえ11月9日<土>まで平日活劇場へご来館ください
主催／平日活劇場　後援／カネボウ化粧品販売株式会社

公認　石島建設不動産部　いわき市平字白銀町　電④八八七三

トビキリ特価売り出し
きょうから三日間お買い得品を山積みしてトビキリ特価セール　更にサービス券がつきますので奥様のヘソクリに大活躍　おそろいでおこしくださいませ
とんちゃん焼き肉たれ　一瓶　一〇〇円を六〇円
半ペン　五枚　七五円を五〇円
三色甘納豆　八〇円を六六円
グリコポッキーチョコ　六〇円を四五円
サカイ　食品店　平・1　電③3336代

事務機の専門店　アピー事務機　小名浜林ノ上（西郵便局東隣）　電②4982

手相・人相・姓名判断・縁談・家相
運命鑑定　高島象観
いわき市平北白土字原後二　バス停スポーツセンター前下車　電③二七一九

モーニング・セット　¥100
コーヒー　ヤクルト　たまご　トースト付き
モーニング・コーヒー　¥70
あさ7時半～正午
タカオ
平駅前不二屋ビル電④3666

土地建て物　電話分譲仲介
飯野不動産株式会社
いわき市平・大町二〇　電③三〇一〇　④六五四六

貸し　倉庫▽場所＝平・常磐町（平支所西側）賃料一カ月特大四千円、大三千三百円　▽連絡先＝電（平）④二三六五

アパート▽六畳、三畳（二室）台所、ガス、トイレ付き▽場所＝平・古鍛冶町　▽連絡先＝電④四〇八六

貸し　家▽六畳二間▽ふろ場、台所、トイレ、玄関つき日当たり良し▽場所＝平館岡字石名坂▽連絡先＝電④六五三四

宅地　売却▽49号国道沿い鹿島町上矢田▽間口60メートル、二四九六平方メートル（七六〇坪）▽連絡先＝電（平）④七六一六鈴木

女店員　数名至急募集▽委細面談　優遇いたします　いわき市平字白銀町　バー・ライラック　電（平）④六五二一七

アパート▽新旧各種一〇〇戸▽駐車場あり▽家のことなら月見荘アパートへ　電（平）④八四八〇

貸し　家▽四畳半二室、十畳▽台所、浴場、トイレ付き▽場所＝内郷小島町　▽連絡先＝電（平）⑥二三九〇

貸し　店舗▽内郷駅真向▽店21平方メートル台所トイレ付き▽二階四畳半二室押し入れ　▽連絡先＝内郷綴町藤棚　金沢幸一

急募
●婦人営業部員　数名　年齢不問　月給制
●女子事務員　数名　15～25歳まで　履歴書持参
▽毎日午後1時～3時面談
森永マミー平販売所　いわき市平字小太郎町　電④五七五〇

募集
女子店員　若干名
・社、失保険あり
・ご希望の方は履歴書持参のうえご来店ください
洋装生地　ヱビスヤ　いわき市平駅前通り　電④二四三八

募集
大型・普通運転者　十名
●月収五万円↓八万円くらい●週休制、寮完備
磐栄運送株式会社　いわき市小名浜字鳥居下　電③三一五一代

急募
運転者　三名
▽普通免許者可▽給与二万七千円～三万五千円
▽通勤可能の方
斎藤建設工業株式会社　いわき市平字佃町（NHKわき）　電④五八六四

新築貸し事務所（ガレージ　倉庫　住宅付き）
▽ガス水道つき▽約一三〇平方メートル（四〇坪）倉庫を含まず
▽国道6号線わき▽駐車可
▽連絡先＝電（平）④二〇六七

社員急募
経理部員（男女不問）若干名
・年齢二十歳以上三十五歳くらいまでの男子また女子は既婚者を希望し年齢を問いません　特に経験者は優遇します
・給与は当社規定による
・希望の方は履歴書を持っておいでください
・面接日＝日曜、祭日及び夜八時ごろまでも結構です
株式会社　平ホンダモーター　いわき市平字材木町三三　電②二七一一代