夕刊
いわき民報
発行所
いわき市平字田町63
©いわき民報社
社長 野沢武蔵
(02462)③1666代（編集）
1667（販売）1668（広告）

……注文服納めて55年……
お中元に
仕立て券付き
ワイシャツ地
紳士服地を
どうぞ

サカワ
平・三町目 電④2418

市長に答申書を手交

経済審議会 第一次産業の開発案

いわき市経済審議会は十八日午後一時から平市民会館で総会を開き、四部会から提出された答申案について審議した結果これを決議、永山忠二会長から大和田市長に答申書が手渡された。同答申書は、工業開発を主体とした常磐地区新産業都市建設計画に盛られていない第一次産業（農林業、商工水産の地域再開発案で、昨年七月十二日に設立した審議会が十一月二十八日に市長諮問を受け、十二月五日に四専門部会に付託、七カ月にわたって審議した学識経験者、市民代表の努力の結晶。市長は答申を尊重し、市政に反映して工業開発の陰に置き去られがちな第一次産業の振興を図ることになった。

設立いらい一年目
業界側も必見の内容

新産業都市の建設も結構だが、それでなくても開発が遅れ格差の拡大する第一次産業―これが花々しくスタートした新産業都市建設、新市誕生の中で起きた市民のいつわらざる声だった。新市開発事業の再検討にかかった大和田市政は、この市民の声をさっそく取り上げ、それでは市民はどんな希望をもっているのか、学識経験者の考え方はどうかを市政に反映させるため昨年六月市会に市経済審議会設置条例を上程して可決、七月十二日に設立総会を開いた。

ついで十一月二十八日第一回総会を開き、市長から①農業振興対策について②林業振興対策について③水産振興対策について④中小企業の振興策について四つの諮問が出され、審議会では諮問に基づいて四つの専門部会を設け、十二月五日各部会に諮問を付託した。

いずれもこれからのいわき市発展を方向づける重要課題であり、また新市一体性を確立するための市民福祉の格差是正、二重投資の合理化、根本的な団体組織の組織換えもあって、四諮問に対しては根本的にメスを入れ、七カ月にわたって審議、討議を重ねた結果、五月末から六月初めにかけてつぎつぎと各部会ごとに答申案がまとまり、十八日の総会決議となったもの。

ただ答申の中には、市政の中で実施するだけでなく、各業界の市民たちが自主的に解決しなければならない問題を多く含んでいるので、各業界にも一見の必要性が強い。

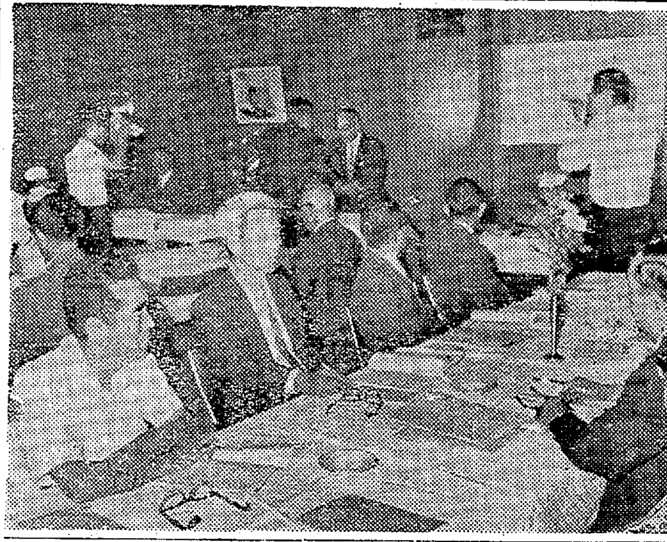
【経済審議会が大和田市長に答申】

東白川から実習生

25日から二週間 42人が19戸に分宿

東白川農商高校の学生四十二人（男子三十八人、女子四人）が農業実習生として来市、二十五日から八月七日までの二週間、十九戸に分宿して施設園芸、そ菜、酪農、養鶏、養豚の実習を行なうことになった。

いわき地区は本県内でも最南端の位置にあり、農業技術が進んでいる先進地であるため、同校は昨年も実習生を来市させている。この夏来るのはいずれも二年生で、施設園芸（実習生は十五人、受け入れ農家七戸）は渡辺地区を中心に実習させ、酪農（十五人、七戸）田人、好間、大浦の三地区、そ菜（四人、二戸）は平北白土、好間町川中子、養豚（四人、二戸）平夏井、草野、養鶏（四人、一戸）は平窪地区が選ばれた。実習生は各農家に分宿、実習に当たり、日当二百円を支給される仕組みで、期間中に海水浴などのレクリエーションを行なうよう、いわき農業改良普及所では関係農家に呼びかけている。

バイパス問題大詰めに

勿来 あす地権者と説明会

いわき市勿来地区の常磐バイパス工事は、建設省側が大きく譲歩したことから地権者も"話し合いに応ずる"と一年間の空白から一歩前進したが、二十日午前九時から勿来支所大会議室で地権者代表の永山丹治さんら百人近くが集まり、これに勿来地区振経済部会議員もオブザーバーとして加わり、磐城国道工事事務所による説明会を開くことになった。

常磐バイパスについては市民の声と地域開発のため市、県があっせん役をつとめて地権者側の要望の大半が受け入れられ、話し合いは大詰めにきたわけだが、地権者の中にも早期実現の世論、建設省の条件受け入れからこの辺で妥結してはという考え方も強く、総体的に反対の空気は軟化しているので、同日の説明会により円満解決の方向に落ちつくのではないかと期待されている。

合併時から 人口三千五百減る

逆に世帯は二千四百増

いわき市の七月一日現在の人口は三十三万三百五十七人、七万九千七百三十六世帯だった。これは前年同期に比べて千八百九十三人少なく、世帯数は逆に八百二十五世帯多い。またいわき市誕生の四十一年十月一日現在に比べると人口が三千五百二十四人も減っており、新産業都市建設を目的とする地方中核工業都市造りも著しい人口減に、労働力の低下がここでハッキリわかるわけで、関係者が労働力の定着に血眼になることも当然。福島県全体がそうなのだが、人口の減少はいわき市発展の足を引っ張りかねないだけに関係者を心配させている。

これに引きかえ世帯数は合併時より二千四百四十世帯も増え、これだけのカップルが誕生したことを示している。地区別の人口、世帯数は左のとおり。

7月1日現在の人口

地区	人口	世帯数
平	70,603	17,437
磐城	66,889	15,776
勿来	46,115	11,206
常磐	39,342	9,941
内郷	34,595	8,771
四倉	20,169	4,475
遠野	8,702	1,896
小川	8,539	1,947
好間	11,811	3,283
三和	6,716	1,357
田人	5,344	1,166
川前	3,256	680
久之浜	5,745	1,300
大久	2,481	501
合計	330,357	79,736
合併時	333,881	77,296

人事消息

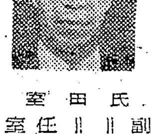
室田氏

◇いわき税務署副署長＝写真＝に着任した室田敏雄氏は十九日あいさつのため来社。前国税庁長官官房、東京派遣国税庁監察官。

健康保険、厚生年金説明会

平社会保険事務所では健康保険、厚生年金被保険者報酬月額算定基礎届の事務説明会を次の日程で開く（いずれも午後一～四時まで）▽二十四日＝いわき市小名浜魚市場▽二十五日＝同市内郷公会堂

明大校友会の新幹事会

明治大学校友会石城支部（市井茂支部長）の新幹事会は二十五日午後六時から、いわき市平字田町レストランブラジルで開く。選出、経過報告、幹事長、庶務、会計幹事選出、事業計画協議など。

方言

▼つゆあけは20日ごろとの予想だったが、雷ならずとも、もう真夏。

▼バイパス買収大詰め。交通難緩和にもぜひ協力願いたい。ただし補償額には誠意しめせ。

▼富士興産の生産計画にある「ロス」十二万キロは「ロス」に非らず、廃棄物なり。捨てるのか、焼くのか、その処理が問題。

天気予報（小名浜測候所発表）

玉半提供 ④五〇三二

【今夜】南よりの風、晴れ時々曇りで、よいのうちにわか雨か雷雨。【あす】南よりの風、晴れのち時々曇り、午後にわか雨か雷雨。【海上】今夜あすとも多少波がある。なお朝晩霧のため見通しが悪くなるので、注意。（引き続き濃霧注意報が出ている）

あすの暦

7月20日（土）

旧暦	6月25日
六曜	赤口
日出	4・32
日入	19・53
月出	―
月入	14・42
満潮	14・22 / 22・50
干潮	6・25 / 16・08

配達員募集
中・高生のアルバイトに最適
バイク免許所有者歓迎
いわき民報社
電話③一六六六番

夏のおしゃれなくつはすべてフランセがおひき受けします
グーンと広くなった婦人靴コーナー,優雅なくつ,若いくつ,ホップするくつ,おしゃれな靴がいっぱい!
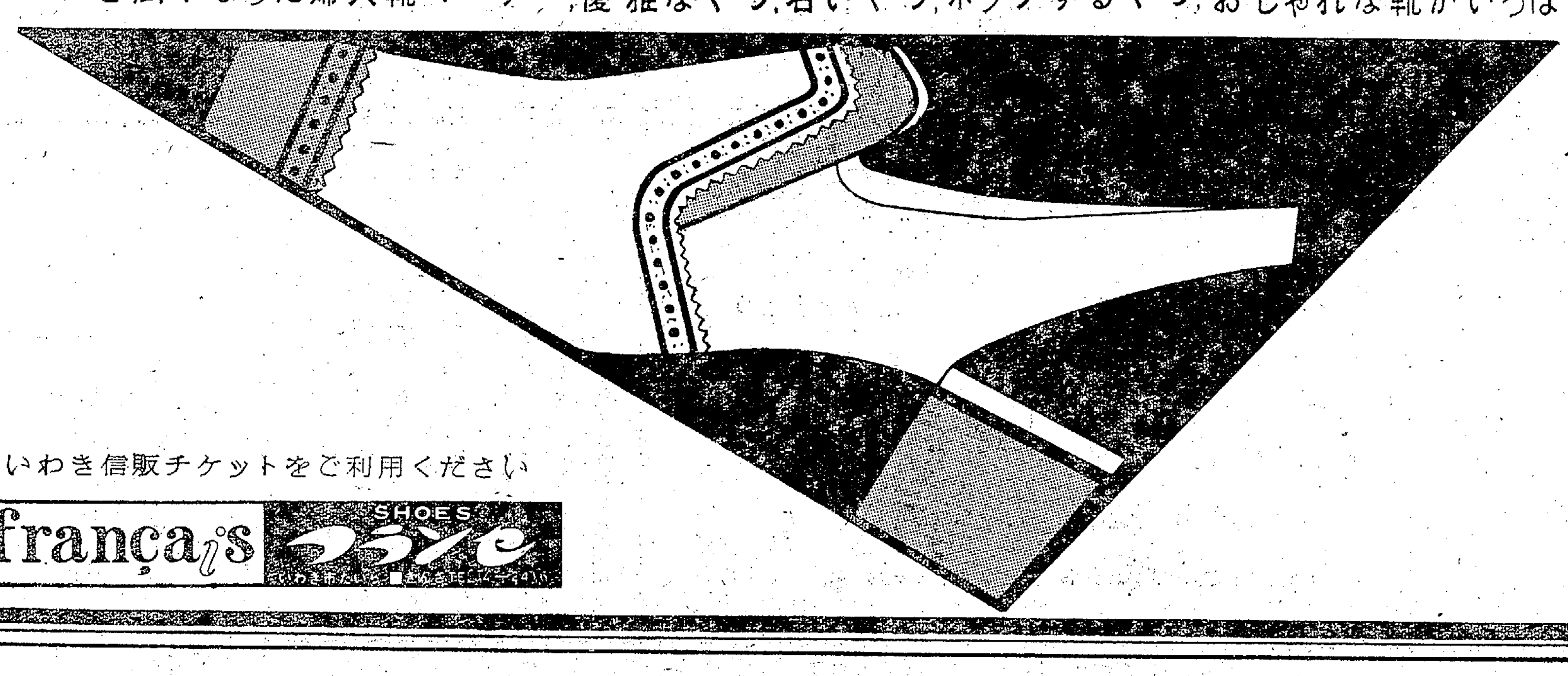
いわき信販チケットをご利用ください
français SHOES フランセ

富士興産の生産計画
石油精製工程もわかる

【昨報】いわき市小名浜港に連なる大剣地内に、四百二十九万平方㍍の臨海部工業団地を造成し、ここに富士興産を立致、既存企業を含めて石油化学コンビナートを建設する構想が明らかにされ、県は四十六年度操業をメドに、関係方面に働きかける方針。

県は小名浜臨海工業団地への石油化学コンビナート建設に踏み切った理由として①精製業者と既存企業（需要者）が共同で石油精製業を実現しようという気運にあること②参加既存企業のナフサや重油などの製品需要量が、当初計画の六万バーレルの生産量（需給計画）と一致すること③しかもその製品需要の大部分が、参加既存企業のアンモニア・プラントの大型化に伴い、新規需要量が増大することと、塩ビモノマーやメタノール工業用ナフサの需要量がふえるため、既存の石油製品の需給に与える影響はないとしている。石油製品の生産計画表は左のとおり。（六万バーレル生産の場合）

石油化学コンビナートと石油製品生産計画（昭和46年次）

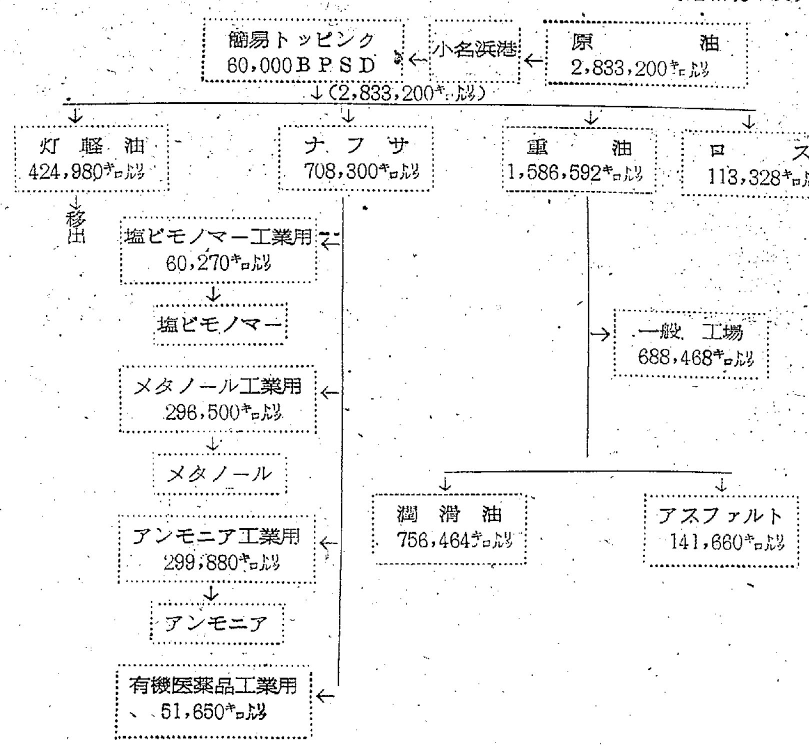

勿来で庭球大会

いわき市勿来体協（佐久間清一会長）勿来庭球協会、教育委員会勿来出張所共催の庭球大会は二十一日午前九時から勿来火力発電所コートで行なわれる。種目は一般男子、中学校男女。

精薄者が海水浴

県中通り矢吹町の救護院に収容されている精薄者五十八人は十九日午前九時に来勿し、いわき支所福祉事務所の案内で小浜海水浴場をみて帰る。

勿来老人クラブが海水浴場を清掃

いわき市勿来方部老人クラブ（横山太一会長）百五十人は老人の健康保持のため十九日午前十時から午後二時まで勿来海水浴場周辺の清掃に勤労奉仕感謝されている。

サンマ予想また不明
第一次解禁は来月一日

サンマはことしも第一次解禁（二十トン未満船）が来月一日、第二次解禁（四十トン未満船）は十五日、第三次解禁（四十トン以上船）は二十日と決まったが、平水産事務所調べによる出漁船は、第一次が小名浜一隻、第二次は小名浜五隻、四倉一隻、第三次は小名浜二十一隻、中之作三十六隻、江名四十六隻、四倉二十五隻、久之浜一隻の合計百三十六隻になる。これは昨年の出漁船数とまったく同じ、これからも動きはなさそうだという。現在大部分のサンマ船は、北洋のサケ・マス漁を続けており、操業を切りあげて帰港すればすぐ、サンマの出漁準備にとりかかる。

サンマのシーズンをひかえて小名浜市内の冷凍工場は、加工機具の修理や整備をはじめたところでかんじんのことしのサンマの見通しについて県水試でもまだ確実な情報をつかんでおらず、したがっていまのところ豊漁か不漁か明らかでない。しかし同水試にはいった略程度の情報によると①北上群が巻網にはいっているばかりでなく、定置網のサンマも多い。また宮城県では一トンものサンマがとれた。三陸沿岸のサンマもなかなか多いという②しかし茨城県の調査船水戸丸によると、北上群に大型群が少ない。群れも小さく、従って厚い群れが形成されていないなど、逆な説もある。

このほか、昨年は漁のうえに小型が多かったからことしは大型が主体できりあげもはやいのではないか、という隔年大型説もあっていまのところさっぱりサンマの見通しは五里霧中といったぐあい。

尼子稲荷と天満宮で例祭

松ケ岡公園にある尼子稲荷神社（競輪場外売り場の上）と北野天満宮（公園の裏口）の例祭は二十一日よい祭り、二十二日本祭り。よい祭りにはこどものみこし渡御が行なわれる。

釣りだより

河川 横川、仁井田浦、藤間沼であいかわらずウナギ、小ブナがかかるほか新川ではウナギの夜釣りがさかんだ。各河川とも期待薄でひと雨ほしいというところ。久之浜の波立海岸から四倉町の仁井田浦海岸にかけてのイシモチ釣りもさかんになってきた。（平・西丸釣り具店調べ）

海 小名浜は沖防波堤でふかし釣り。きじ餌をつかう。スズキ釣り、それにアイナメ、メバルなどがかかる。アイナメは十ピキ、メバルは三十～四十ピキも釣れる。また釜ノ前はアイナメとキス。中之作はイシモチ、ほかにタナゴの磯釣りが楽しめる。餌はマゼをつかう。（小名浜・平野釣り具店調べ）

市況

魚類

（十八日午後－十九日正午）十九日の江名、中之作港はカツオでにぎわい小名浜港は皆無。

【小名浜港】水揚げなし

【江名港】一本釣船一隻
▼カツオ　一万二千キロ　一一五－八〇
▼バチ　七百キロ　二三〇－二〇〇
▼ダルマ　八百キロ　一六五

【中之作港】一本釣船五隻
▼カツオ　四万五千キロ　一三二－九八
▼バチ　四百キロ　二三五－一一

野菜

五〇

▼菜類　八一－一〇（束）
▼ニンジン　四五－一〇（キロ）
▼ゴボウ　一〇〇－五〇（〃）
▼大根　三〇－一〇（〃）
▼ネギ　一八－一五（〃）
▼キュウリ　四五－一五（〃）
▼ナス　四五－二〇（〃）
▼タマナ　二〇－一三（〃）
▼バレイショ　二五－一〇（〃）
▼枝マメ　四五－三〇（束）
▼ササゲ　一〇〇－二〇（キロ）
▼カボチャ　四〇－二〇（〃）
▼トマト　二七－一五（〃）

果物

▼ニラ　一三－三（束）
▼ピーマン　二〇－一〇（箱）
▼モヤシ　二五（キロ）
▼シイタケ　五〇〇－四〇〇（〃）
▼根ショウガ　三〇〇－二五〇（〃）
▼葉ショウガ　二七－一（束）
▼玉子　一三－一五（コ）
▼トウキビ　二三－七（本）
▼モモ　五〇－七〇（箱）
▼スイカ　三〇〇－二五〇（俵）
▼バナナ　一三〇－一〇〇（キロ）
▼メロン　三〇〇－一〇〇（〃）
（丸平青果市場調べ）

PA001
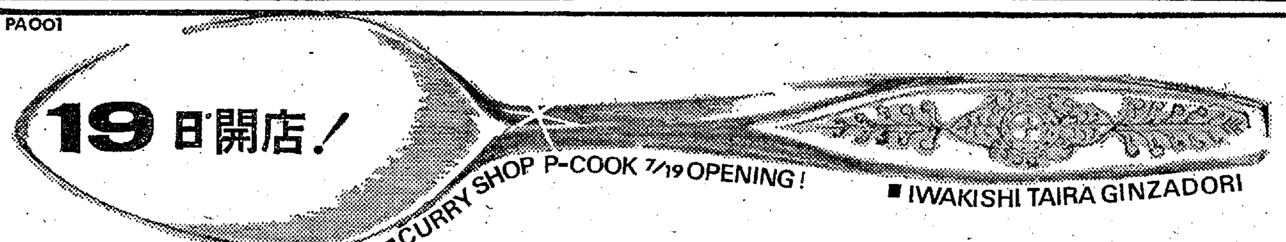

カレーの店 ピコック
いわき市平・銀座通り　PHONE④8511

文化生活は
水洗便所の浄化槽の完全消毒から
・手洗い消毒薬
・浄化槽消毒薬液及び錠剤など
消毒薬のご相談は….
あこう薬局
平・ぎんざ　電④2044

ナイユーポーユイ
奶油鮑魚　六〇〇円
クリームソースあわび入り煮
ホイコウローペン
回鍋肉片　四〇〇円
キャベツ、ピーマン、肉入りみそいため
アンニンドーフ
杏仁豆腐　八〇円
中国風みつ豆
■公休日は第一、第三水曜です
中国飯店　廬山
平・平和通り　電③3321

成田歯科医院
成田智水
いわき市平字三町目（平和通り）　電④八八四八

創業百年
白焼きの技術で大切なことは炭火の熱がうなぎ全体に平均して配分されることである
威勢よく渋うちわをバタバタあおぐのは炭火の焔を平等にして炭についた灰を取り払いうなぎから落ちる脂油が燃え上がるのをおさえる効果がある
松本楼
平字南町　電③一六四四代

お先まっくら
ウニかん詰め
いわきの名産ウニかん詰めはことしも去年とおなじく三千ダースきり手当てがつかず、品切れが目の前で、相すまなく思っています。
蒸しウニかん詰め三コ入り　六九〇円
カルピス詰め合わせ　四九〇円～三〇〇〇円
不二家ハイカップ詰め合わせ　五〇〇円～一八〇〇円
雪印詰め合わせ　八〇〇円～三〇〇〇円
フジコシ

海の記念日（7月20日）
水、海難を防ぎましょう

サングラスは当店へ
秋山時計店
いわき市平駅前　電④二九八一

海で楽しい健康的な一日を….
子供サンダル
ビーチゾウリ
夏サンダル
はきもののこまつ
平・三町目（平和通り）電④3959
靴店
平・三町目（平和通り）電④2673

海で楽しく遊びましょう
ウキワ　海水帽
ビーチボール
波のりボート
ほかいろいろ
いづみや
平駅前　電④2348

自然の美を愛し夏を楽しく安心して宿泊ができる
ユースホステル
場所＝いわき市平下神谷字釜の台
詳細は電（平）④五二四四へ…
いわき市教育委員会事務局平出張所

いわき市役所
市長　大和田弥一

ボイラ技師試験合格者

いわき労基署では去る六月二十五日、同署裏のいわき労働基準協会会館で一、二級ボイラ技師試験を行なった結果、一級は四十七人中四十一人(八五・一%)二級は百五十九人中(八五・五%)百三十六人が合格するという好成績だった。合格者次のとおり。

▽一級＝江尻兼次(平冷蔵)吉田正一 坂田雅俊(以上小名浜製錬)鈴木忠三(栃木県)伊藤好(好間炭鉱)室谷知治 稲崎直衛 平山三郎(以上日本水素)鈴木圭三(常磐コンクリート)黒木明雄(新日本化学)木田清(日本水素)竹村常作 矢部政治 吉田欽亮 本間悟 持地秀雄 小島勝雄(以上小名浜製錬)横田富雄(郡山)荒山克彦(小名浜製錬)藤田春夫(常磐コンクリート)田部貴雄(堺化学)鈴木光次(小名浜石油)鈴木喜 佐藤喜平(以上福島整肢療護園)鈴木大吉(常磐炭砿)吉田耕平(堺化学工業)伊藤重幸 杉浦邦男(以上有機合成薬品工業)多田宗一(茨城県)広島克彦(トモエ化学)西井良昌 福田広忠 渡辺二司 森 力 羽根田勲 酒井正光 林武雄 山田一忠(以上相馬)佐藤千代治(新日本化学)円治一郎(富岡)

▽二級＝塩田春美 鶴岡孝 加藤次男 鈴木一 飯田喜志男 菅原雅春 中山啓巳 遠藤和巳仁 福富忠 渡辺寛明 水野文雄 佐藤雄二 菅原昭一 手塚博 坂本真一 小野定次郎 大森一司 黒川実 坂本修一 滝田金太郎 吉田正勝 鈴木秀男 増沢恒雄 河野幸男 庄司茂 羽賀管男 村山幸治 山崎茂夫 鈴木和好 鈴木宇盛男 加藤芳雄 作山和博 佐藤政美 坂本幸代 松田源治 安島悲典 志賀清重 中木勝 猪狩三男 吉田光男 小野修一郎 吉田栄一 馬目光義 管野佐一 猪狩幸男 伊藤時好 鈴木三則 志賀祝見 阿部浩二 花房喜一郎 吉田武 中鉢正明 柳沼豊秋 稲葉周司 矢吹芳孝 江尻明 馬目健夫 岡井始 宗像義男 河野真一郎 鈴木権三郎 渡辺明夫 清水孝一 秋山征明 栖沢克樹 鈴本富士雄 小浜昇二 佐藤隆次 長谷川徳三(以上小名浜水産)庄司正光(四倉高校)佐川紘一 久保田直嗣 鈴木勝 奥山征也 茅森茂 加藤国男 大輪保男 田中光雄 小林誠一 高木勉 吉田忠夫 西野富雄 堀内進 鈴木正雄(以上日本水素)小磯邦夫 菅原康 鎌田庄之助(以上菅原商店)石井恒広 横山典人 西丸真生(以上堺化学)水野忠夫(平田紡績)坂本勝(東邦亜鉛)中村幸一 鈴木喜久男(以上小名浜石油)中島太郎次(いわき蚕業)高島俊夫 大平幹雄(以上東部ガス)渡辺力 山上憲司 鈴木西三(以上小名浜製錬)竹内久男(常磐炭砿)白土久男(県漁業組合)増山利二 藤枝道男(以上佐藤鉄工所)小島修一(小島製油店)新當昭(平田紡績)山野辺満 高田洋(呉羽化学)坪井昇(岡田乳業)橋本公雄(常磐中央湯本病院)戸田勝男(常磐共同火力)田山力太郎(平信用金庫)野木勝利(常盤工業)吉田定寿 深谷武次 伊藤明彦(以上好間発電所)星賢二郎(勿来電報電話局)木村亨 鈴木輝男(以上大三興産)鈴木政行 渡辺秋夫 小泉一雄(以上平冷蔵)村田龍雄 金森淳 塩沼輝夫 星保明 佐藤利則 佐藤恵彦 田原友一 今野宗雄(以上相馬)渡辺良春(呉羽化学)坂本久男(村山冷蔵)小泉濟(小泉製あん所)櫛田実(松月堂)小林秀正(いわき市内郷綴町)佐藤高二(いわき市常磐水野谷町)井上剛(日本郵船)

20日ごろツユ明けか

前線がこのまま進めば

このところツユ明けのような天気が続いているが、小名浜測候所の話によると、梅雨前線は西の方から北上中で、ちょうど東北地方にかかっており、いわき市は前線の南の端にある。

この前線がこのまま北上してくれれば二十日ごろからツユは明けるが、また南下することも考えられるので、今のところハッキリしたことはいえないが、夏型気圧配置へあと一歩といったところ。

木曾川国定公園の切手

20日に発売

郵政省では飛弾木曾川国定公園切手を発行することになり、二十日全国の各郵便局で売り出される。発売されるのは二種類で、縦の切手は通称日本ライン下りといわれる木曽川急流下りの風景。横の切手は愛知県の犬山城付近の木曽川との景観。緑、黄、黒、青、赤など多配色した美しいもの。いずれも十五円切手。

なお八月六日には国際ユースホステル大会記念切手(一種)同九日には第五十回全国高校野球大会記念切手(二種)が発売される。これらもいずれも十五円切手。

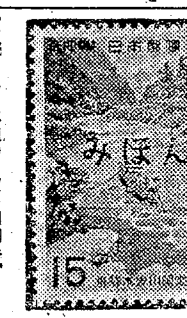

【発売される二種の国定公園切手】

豊間沖で海難騒ぎ

カニとり、濃霧に立往生

十七日夜から十八日朝にかけてカニとりに出かけた三人が帰らず巡視船や巡視艇が出動するなど海難事故騒ぎがあったが、ガスがはれて三人は無事に帰った。

いわき市平豊間字塩場一、左官鈴木正さん(三五)同町下街七二、同大嶺隆正さん(三五)同市永崎字馬落地一一六ノ二、大工新妻宏行さん(三七)の三人は十七日午後四時ごろ〇・三トンの伝馬舟に乗って合磯からカニとりに出かけたが、濃霧のため帰ることが出来なくなった。

一方家族たちは帰港予定の夜八時を過ぎても帰って来ないので一時半ごろ小名浜海上保安部に救助を依頼、十八日午前一時半に巡視艇"あきざくら"同二時に巡視船"さがみ"がそれぞれ出動して捜索に当たった。

三人は朝になって霧がはれてきたので江名港に元気に帰港して家族を二度びっくりさせ、カニ八十ピキをみやげにした。

騒がず、あわてず、じっとしていたことが海難から助かった適切な処置だと海上保安部でいっているが、それにしても人騒がせな人たちだと苦笑していた。

求人案内 十七日現在 平職安調べ

◇管内【男子】▽販売員3 平 18〜35歳 一万五千〜一万八千円▽運転手1 同 18〜35歳 二万五千円▽機械工5 同 16〜35歳 二万円▽ブル運転手3 同 20〜45歳 二万七千二百円▽技術員1 内郷 20〜30歳 二万七千〜三万円▽運転手1 同 21〜50歳 二万五千円▽運搬夫10 四倉 18〜35歳 三万七千五百円

【女子】▽レジ係1 平 20〜30歳 一万八千〜二万二千円▽ウエートレス2 同 18〜21歳 一万七千〜二万円▽店員4 同 16〜24歳 一万二千二百〜一万六千円

◇管外【男子】▽機械調整5 川崎市 18〜30歳 二万五千〜三万五千円 二十二日選考▽自動車製造工5 東京都 16〜45歳 一万八千〜四万円 同▽プラスチック成型工5 日立市 18〜35歳 二万三千〜三万五千円 二十三日選考▽自動車車体製造工10 平塚市 18〜25歳 二万五千〜二万八千円同▽機械工5 川崎市 18〜25歳二万五千〜二万八千円 二十五日選考▽店員2 大宮市 16〜20歳 二万円▽組立工5 同 16〜25歳 一万七千〜二万五千円▽自動車助手5 川口市 18〜35歳 二万五千円〜三万八千円▽運転手3 東京都 20〜35歳 三万五千〜五万円

【女子】▽管理人2 東京都 35〜55歳 六万五千円(夫婦者)▽組立工5 大宮市 15〜25歳 一万七千〜二万円▽ウエートレス5 東京都 15〜25歳 一万八千〜二万五千円▽包装工5 同 16〜30歳 一万八千〜二万五千円▽仕上工5 同 16〜25歳 一万八千〜二万七千円▽ミシン工5 同 16〜40歳 一万八千〜三万五千円▽紡績工5 浜松市 16〜35歳 一万八千〜二万三千円▽織布工5 蒲郡市 16〜30歳 一万八千〜二万三千円

一口法律

遺言④

(秘密証書)

秘密証書による遺言は、さきにあげた自筆証書と公正証書との中間的なものです。この方法は、遺言者が自分で遺言書を作り、これを封書にして公証人および証人二人以上の前に提出して封紙に公証してもらう遺言のことです。これは、遺言のあることがはっきりしますし、紛失や変造・破棄などを防ぐという点では公正証書遺言とだいたい似ています。また証人に遺言の内容を知られたくないという秘密を保持する点では自筆証書遺言と同じです。従ってこの遺言書を作成する場合は、自筆証書による遺言と同様、証書の内容に加除その他の変更をしたときには、変更した旨を付記して特にこれに署名し、変更の場所に印を押さないと無効になるので、やはり効力の不確実な点が残ります。

以上三つの方法には、それぞれ長所と短所がありますから、遺言をしたい人はそれを心得た上で自分の好むものを選べばよく、自筆証書は不確実だと思えば、確実な公正証書がよく、内容の秘密を望むなら秘密証書あるいは自筆証書がよいでしょう。なお、証人になれない人は公正証書の場合と同じです。

(家裁庶務課長・三浦要兵衛)

明治百年 いわきの人脈

文 荒川禎三 (131)

山名隆貞もこの組であった。國学院を出て日光東照宮につとめた。その昔、松平容保が会津落城後、山岡鉄舟その他旧幕臣の斡旋で徳川家祖廟のここの守護職についた。松平家最高の栄誉であった。公武合体、雄藩連合によって政局の安定をはかるなど、自藩の安危をすてて幕末の国家国民に奉仕したが、事志と反し、遂に戊辰戦争をひき起こし、悲惨な落城となった。恥を忍んで大義に生き、因循蟄幽閉の身になった。容保の生涯は、動けば動くほど、あせればあせるほど、時局とはウラハラの芽が出た。ベストをつくしてかえって勤王派のにくしみを受けた。また会津二十三万石の藩民が歩いた道は想像以上のものであった。そうした会津藩上下の苦しみに対する反動で日光守護職に返り咲いた。明治二十六年歿するまでの晩年が彼生涯のよき日であった。山名はそうした史実について母校国漢教師に来任して、生徒たちに課外教授した。また松岡太愿護りの国文法をとりあげ、羽賀弥一の教科書片手に、ゾ、ヤ、カ、ナン…のテニヲハ二十四文字を暗記させた。延喜式古社磐城七社などの説明も巧みであった。一年志願の予備少尉であったが壮年で亡くなった。後嗣はしばらく平工高にいたが、昭和四十三年春の定期異動で、どこかの小学校長に転じた。蛙の声は蛙、親父の跡をついてゾ、ヤ、カ、ナン…をやっていることだろう。

堀江正茂は地主。旧藩士の家に生まれた。いまの常設館ひかり座の田町一帯は堀江の所有地であった。明治の金融業で残っているのは堀井家くらいだろう。飯野の直井藤太郎もこの回であったが歿うになくなった。現存者は数えるほどだ。医学が進歩して国民平均寿命がぐんと伸びたというが、はたしてそうだろうか。青壮年のチフスや結核の死亡率が減っただけではなかろうか。性医学がはなばなしくなった序に、もっともっと強じんな塗布剤でも考案して、七、八十歳になっても、世継ぎをうませるようなピチピチしたものに工夫したらどうだろう。奴助平でなくとも千金を惜しまないに違いない。八十爺さんの浮気などまことに平和国家の象徴ではなかろうか。医学に望まれることは老人の若返り法秘伝である。

昔の磐中生 手製のシャツが特色

学芸

おとうさん

湯本三小五年　山中郁子

うちのおとうさんは、遠洋漁業の船頭をしています。体は少し小さいけれど、わたしはほこらしに思っています。もう大分前の事ですが、一度、横須賀港で仕事をしているおとうさんを見ておどろきました。家に帰った時のおとうさんの顔とぜんぜんちがって見えたのでした。あのやさしい目も、こわいほどぎらぎら光っているように見えたので、わたしは「はっ」と、したほどでした。おかあさんもいっしょだったのでその事を話すと、おかあさんは「おとうさんは、責任も重大だが、何よりも自分の仕事に自信をもってやっているし、また、生きがいも感じているからよ」と、話してくれた事をおぼえています。

いつかわたしは学校で「お前のとうちゃんはちびだ」といわれ「どうして、もっとせいの高い人と、おかあさんはけっこんしなかったのだろう」と、悲しくなった時がありました。でも、おかあさんにいろいろと聞かされてからは、人になんていわれようと、わたしのおとうさんは日本中、いや世界中で一番りっぱなおとうさんなのだと思うようになりました。三カ月に一度位しか帰ってこないけど、そのわずかな日を家中で大事に過ごす事にしています。

ごつごつした大きな手、うでに力を入れると山のように高く、かたく出るきん肉、そして海の話や土人の話、魚の話をたくさんしてくれるおとうさん。今度帰るのは、七月の末か八月の初めといって出港していったおとうさん。わたしは、神様に「どうか、台風などにあわないよう、一日も早く帰ってくるように」と、おがみたい気持ちで、毎日毎日待っています。

【評】自分のおとうさんに対して、信頼と誇りを持っている力強い文です。「体」の大小で、人間の価値など決まるものではありません。りっぱなおとうさんを持って、幸せだと思います。（川野信雄教諭）

真の友情

湯本一小六年　大内典子

真の友情とは、とてもとおといものだと思います。中には、仲の悪い友だちもいるけれど、仲が悪いということは自分も少しは悪いのではないかと思います。それは仲の悪い友だちと、仲よくなろうと心がけないからだと思います。

わたしが考えるには、自分がかがみにうつっていることと同じように、こちらがいかりをこめて話せばうつった顔もおこり、まじめな態度ならかがみには、そのようにうつります。うつっている自分、それが友だちなのです。まごころをこめて話せば、友だちもまたそれに答えてくれるはずです。

また、先生が道徳の時間などには、人の文句を言ったりすれば、自分もその人にきらわれているのだということになると、言っています。それは本当に大切なことだと思います。友情とは、友だちをうらぎらないことだと思います。

自分の友だちの中にも、特に仲のよい友だちがいます。わたしはそんな友だちといっしょに泣いたときがあります。わたしは、そんな友だちといっしょに、はげまし合ったこともあります。わたしはこんな友だちこそ、大切にしなくてはならないと思います。

父がこのあいだ、こんな話をしてくれました。中国の話です。『ある仲のよい二人が、一年後に会う約束をしました。一人の方が、病気で約束の時にまにあいそうもなくなり、死んでたましいになり、飛んでいって約束をはたしました』ということです。自分が死んでまでも、友だちのところへ行くということは、友だちをうらぎるわけにはいかなかったからでしょう。わたしは、死んでまでも、とは言いませんが、このような、美しい友情をつくりたいと思います。

【評】道徳の学習から、自分の生活をみつめ、友情の尊さを知ったのはりっぱです。大事に育てていきたいものです。（木村歩教諭）

エンドウのかんさつ

湯本一小四年　佐藤敦子

エンドウの花びらは五マイで、そのうちの二まいは、あわさってふくろのようになっている。その中におしべとめしべとがある。おしべは十本あって一本のめしべをつつむようについている。

一つの花のかんさつをつづけていたら、エンドウの実は、めしべのもとが大きくなってできることに気がついた。がくは実のもとにしっかりとついている。大きく育った一つの実をとって、中を開いてみたら中にはまるいものがついていて、それがたねであることがわかった。たねはさやにしっかりついていた。そのついている部分を「へそ」ということを理科の本でわかった。エンドウの根には、小さなつぶがたくさんついていた。このつぶをこんりゅうという。こんりゅうの中には、こんりゅうバクテリアがいて空気からちっそを取って生活し、同時にこれをエンドウにあたえている。ちっそは植物が育つのには大切な物であるということをホームテストでわかった。

私は、よくかんさつしているとエンドウは植物か動物かわからなくなってきてしまう。私は、エンドウまめはあまりすきではないけれども、植物をかんさつすることが、すきになってきた。それにエンドウの花もきれいだと思う。

今まで、ぼんやりみてたものもこのようにして調べてみると、なんだか調べることや、かんさつすることが楽しくなってきたように思う。

【評】根の小さなつぶによく気づきましたね。かんさつしたり、本で調べたり敦子さんの学習の態度のよい点がよく書かれてよいと思います。（駒木根力教諭）

新観光ルート

＜川上渓谷コース＞　⑤

【背いっぱい山菜を摘んで帰路を急ぐ川上部落の人たち】

豊富な山菜

湯の岳（五九三㍍）・天狗山（六三一㍍）・三体明神（六七八㍍）の稜線にまたがってひらける草原地帯には、山フキ、ウド、ワラビ、ゼンマイ、タラの芽など香おり高い山菜が豊富だ。川上、田代部落の人たちは春から夏にかけ毎日山菜とりにでかけては現金に換える。山菜は貴重な財源でもある。

同じ隣組でも、天狗山の南は川上、北は田代部落でその間は山道で八㌔もあり、川上部落は常磐藤原小中校に、田代部落は内郷の高野小中校へと通学区が違う。

湯の岳にかかる山道で救つきにモンペ姿の田代部落の婦人に出合った「正装でどちらへ…」とたずねたら「川上部落へ不祝儀の手伝いだよ…」古くから行政的にはいっしょだったので、生活環境は違っていても今でも葬式の場合だけ部落づき合いで手伝いをしているという。

「きょうは平が良く見えるね」とハイカーでも疲れる山道を汗もかかずに山越えしていった婦人の姿が印象的だった。（W）

青柿会句抄

七月十三日久保町公民館で例会

渡辺何鳴選

夕立の過ぎていづくか虫鳴ける　草石
夕立して滝のごとくに樋へ落つ
首筋を照らされて行くサングラス　蒼山
夕立にぴょんぴょん軒を戻りくる
夕立に濡れたるものの生々し
麦藁帽手にささえつつゆすらもぐ　茂堂
トカゲ走る大盤石の日に灼くる
城址に残る砦にトカゲすむ
すだれなす夕立の中の大銀杏　武門
ゆすらうめまだ近隣に馴れ染まず
この町のトカゲの径も覚えけり
かなちょろと呼ぶ親しさのとかげかな　芳雄
汐風の前髪なぶるサングラス
大夕立磐梯を消し湖を消し
門川のたちまち溯る大夕立
夕立の棒の如くに地を打てる
海に降る大夕立の音もなし　子風

▽　▽

何鳴

夕立の雨銅蓮に溢れ落つ
ゆすらうめもぐ母と子の親しさよ
すららうめ赤く熟れつつ雨季果てし
街並のいらか夕立の飛沫あぐ
阿武隈の河口を夕立雲とざす
石仏の裾をよぎりしトカゲかな
灯台をしかと見得たりサングラス
昼顔の花にトカゲを見失う
サングラスかけていささか無頼めく
青トカゲ大熔岩のかげに消ゆ

【選後に】久しい雨季を過ぎていよいよ盛夏である。夕立もトカゲも、そしてサングラスも、炎暑の風物詩であろう。詩材は豊かで、しかもいきいきとしている。夏行と称して鍛錬会や研修会を特にもたれるのもこの季節である。せっかくの精進が望ましい次第。このたびの作品中もっとも異色のあるものを挙げれば子風が第一位であろう。特に夕立四句は光彩をはなっている。着想も表現もいかにも高次で完璧にちかい。芳雄の第一句、第二句ともにいわゆる生活句としての佳品。（何鳴選）

次回の予定は八月二十五日（日曜日）題＝晩夏・みょうがの花。

ご婚礼・ご宴会・お泊まりは
割烹旅館　三陽荘へ
・ガレージ完備
・女中さんを募集してます
いわき市平字菱川町1の7　電③2578

デンワひとつでスグおとどけいたします
すし……200円
ちらし……200円
鉄火巻き……240円
のりいなり……150円
お々た
平・白銀町（世界館通り）電④4652　④2437

グループサウンズ日本一を競う…'68グヤトーン
全国アマチュアバンドコンテスト
第3回　福島地区大会
■出場バンドの申し込み受け付け中■
GOLDEN・CUPS・SHOW
ザ・ゴールデンカップスショー
ザ・ピーコックス
日時＝8月18日（日）　昼の部11・00（予選）開演　夜の部6・00（決勝）開演
場所＝平市民会館

入場料
S★¥700（指定席）
A★¥500（指定席）
B★¥400（自由席）
C★¥300（自由席）

前売り場所
二町目　キクヤ楽器店　湯本　常磐テレビ
三町目　天地堂　小名浜　新興楽器店
〃　三幸レコード部　〃　金子レコード店
平駅前　天地堂駅前店　植田　キクチ楽器店
内郷　小山楽器店

主催　ミュージックセンター　天地堂
いわき市平・三町目　TEL・4－2589
※入場者200名様に抽選でステレオ・レコードその他記念品をさしあげます

NHK 第一 1340KC

- 6・05 じょうずな話し方
- 15 家庭音楽会
- 7・00 ニュース▽ニュース解説
- 30 民謡をたずねて　葵ひろ子　小唄勝太郎　久保京子ほか
- 8・03 ニュース特集①記者座談会②時の動き
- 9・15 宇宙をめぐる　小松左京　小尾信弥　佐貫亦男
- 10・15 きょうの問題
- 30 物語「セントヘレナの日本人」語り手　山内雅人
- 11・05 夢のハーモニー「カタリ」「太陽がいっぱい」「愛の讃歌」ほか

NHK 第二 1540KC

- 6・00 そろばん教室「紅白試合」
- 20 基礎英語
- 40 英語会話
- 7・00 ラジオ農業学校
- 15 続基礎英語
- 30 中学生の勉強室「国語」小田島哲哉
- 8・00 通信高校講座①数学Ⅰ②数学2A③現代国語Ⅰ④英語A2⑤日本史⑥現代国語3
- 10・20 通信高校講座「世界史B」
- 40 通信高校講座「食物」
- 11・00 大学講座「哲学」
- 20 スペイン語入門
- 40 フランス語入門～応用編～

ラジオ福島 1060KC

- 6・00 ニュースハイライト
- 25 今日の福島競馬から
- 40 P盤アワー＜ビージーズ特集＞マサチューセッツほか
- 7・10 洋盤アワー
- 40 今週の競馬展望
- 8・00 歌謡プロムナード「星空の君」ほか
- 30 ピンちゃんの歌謡マンガ「おさらば列車」
- 9・00 ミュージックジャンプ
- 10・00 ヤング・ヤング・ヤング
- 25 ガイドタイム
- 30 ミュージック・イン・ハイフォニック
- 11・00 大学受験ラジオ講座「英作文ゼミ」「数学」
- 12・00 ジャズ・レポート

総合テレビ ④ ※印はカラー

- 6・00※歌はともだち「遊びに歌を」
- 30 あねいもうと
- 7・00※きょうのニュース
- 30※現代の映像「置き去り児」
- 8・00 文五捕物絵図「文五の恋」杉良太郎　仲谷昇
- 9・00※ニュース▽ニュースの焦点
- 40 コンサートホール
- 10・30 時の動き
- 11・10※ある人生
- 40 夜のアルバム

本家 じゃんがら

教育テレビ ⑩ ※印はカラー

- 6・00 中国語講座
- 30※みんなの科学　カメラとともに「科学トピックス」
- 7・00 英語会話
- 30※技能講座　テレビジョン技術「カラー受像機の取り扱い」
- 8・00 教養特集「藤田嗣治」～人と作品～
- 9・00 通信高校講座　数学Ⅰ第1部
- 30 通信高校講座　数学Ⅰ第2部
- 10・00 通信高校講座　日本史
- 30 通信高校講座「政治・経済」
- 11・00 やさしいドイツ語
- 30 大学講座「経済学」

福島テレビ ⑧ ※印はカラー

- 6・15 アニマル1▽キャプテン・シックス海へ行く
- 45 ニュース・フラッシュ
- 7・00 ロボタン「明日から楽しい夏休み」
- 30※どんとこい天才！　トップ・ライト　丹下キヨ子　清川虹子ほか
- 8・00 プロレスリング実況中継「サマーシリーズ」
- 9・00 「百年目の田舎っぺ」東京ぼん太　宍戸錠
- 30 ザ・ガードマン「怪談殺人鬼ホテル」三条美紀　原知佐子　江見俊太郎ほか
- 10・30 スパイ大作戦「黒の壊滅作戦（前編）」

FM放送 ☆印はステレオ

- 6・05 夕べのひととき＜ディスクジョッキー＞
- 7・20☆FMリサイタル「バイオリン奏鳴曲第2番ニ長調作品94」プロコフィエフ作曲　「バイオリン奏鳴曲」ドビュッシー作曲　「チゴイナーワイゼン」サラサーテ作曲ほか
- 8・20☆ステレオコンサート～ラベル現代音楽集～「滑めらかに流れた夜」シェーンベルク作曲ほか
- 10・15 教養特集
- 11・05 ドイツ文化シリーズ▽ドルトムント　朗読　豊島与志雄作「野ざらし」

文五の恋

◇文五捕物絵図 ～総合・夜8・00～

文五が恋をしている。女の名はおれん。神田紺屋町の路地裏で一人ひっそり機を織っていた越後六日町の女である。

文五は捜査の合い間に、二人で彼女の仕事をさがして歩く。そんな二人のうわさをきいておけいは一人胸を痛めるのだった。

文五たちは同心の長谷源八郎、倉田勝次郎とともに、勘定方役人と商人の贈収賄事件を追っていた。

そしてその仲介者が、かつて抜荷買いなどをやっていたなかなかのしたたかもの、才加屋利兵衛であることが判った。利兵衛の手下の稲妻の平次を江戸の町で見かけた者がおり、利兵衛も江戸へ出て来たものと判断した文五たちは懸命な捜査を開始する。

長谷源八郎と倉田勝次郎には別の悩みがあった。捜査の機密がもれるらしいのだ。内々の探索だから知っているのは、自分たち商人と文五たちだけ。

疑いを受けて憤がいする文五たち。だが純粋な文五には、好きなおれんの過去まで思いが及ばなかった。

おれんはかつて、才加屋利兵衛の妻だったのだ。二年前、悪事がバレ、利兵衛が逃げて、一人になったおれんはどうにか二年間を過ごし、やっと利兵衛を忘れ、文五とめぐり合ったのだ。

そして今、また利兵衛が現われ、おれんに文五から情報を手に入れるように迫る。文五に過去の知れることを恐れたおれんは、利兵衛との縁切りを条件に、一度だけ情報をもらしたのだった。しかし、一度で終わりにするような相手ではなかった。

一方、何も知らない文五は長谷源八郎から、おれんが怪しいと聞かされ驚く。しかし、源八郎の命令で、それを確めるために、おれんにニセの情報を与えることになった…。

◇ザ・ガードマン ～福島・夜9・30～

怪談殺人鬼ホテル

小森ガードマン（中条静夫）が厩の夜、パトロール中に宝石店から宝石を奪い、車で逃げる二人の男、森（木村玄）と石上（江見俊太郎）を発見し、追跡した。

二人の男たちは森の中にある宿に、客を装ってはいりこんだ。小森も客になって泊まりこんだ。

この宿は、ゆき（三条美紀）とせい子（原知佐子）という姑と嫁が二人で経営していた。二人の女たちは、二人の男たちが莫大な宝石を持っていることを、のぞき穴から見て知り、奪おうとした。

森が宝石を売る話をつけに出た留守に、ゆきは石上を殺し、宝石を奪った。小森が血のあとをたってゆくと、二階に石上の死体があった。しかし、小森は背後から一撃をうけて倒れた…。

高倉キャップ（宇津井健）は神（神山繁）を救援に向かわせたが…。

◇現代の映像 ～総合・夜7・30～

置き去り児

街角や軒下などに捨てられた赤ちゃんは「捨て子」とよばれ、知人や、第三者に預けられたまま、母親が、いなくなってしまった赤ちゃんは「置き去り児」といわれる。これに母親が、突然〝蒸発〟してしまうケースを加えると、全国でこうした「捨て子、置き去り児」の数は、数千人という数になると推定される。

全国の乳児院には、いま三千三百人の赤ちゃんが収容されているが、この内訳だけみてもその半数近くが、両親に養育の意志がなく、置きすてられた子供だとみられている。

東京には、こうした赤ちゃんを収容する乳児院は、十八カ所あるが、どこも満員になっている。

最近の捨て子、置き去り児の特徴は、終戦直後のように、戦災孤児や、貧しくて食べられないからというようなケースはほとんどなくなり、大部分は、親の無責任なわがままが、子供にしわよせされるケースだという。

母と子の関係は、人間関係の中でももっとも強い、もっとも純粋なきずなで結ばれているはずのものである。そうした人間関係まで、現代の社会の中では、きずなが腐食し、風化して、ボロボロにもろくなり、くずれてゆく現状にあらためて驚かざるを得ない。一体これは、どういうわけだろうか。

東京都の中央児童相談所では、この六月から都内の各児童相談所によびかけて、相談をうけたケースを三十八年度と四十二年度それぞれ三分の一ずつを抽出して、子供が、そうした不幸な状態におちいった原因を科学的につきとめる調査を始めた。

◇新番組 ～福島・夜7・30～

どんとこい天才！

従来のクイズ番組みとは違い、カラを破った、だれにでも出来る、ちょっと考えれば出来る、パズル形式クイズ番組み。毎回、タレント、文化人など八人出場、東西のニチームにわかれて、難問にいどむ。

このほか、問題にからんで、歌手と、世界の各地からのスペシャルゲストが登場する。

内容は「どうするコーナー」「記憶コーナー」「科学コーナー」「スペシャルゲストコーナー」の四つにわかれる。

なお、司会はこのところ売れている前田武彦、アシスタントはスクールメイツの岡田恭子が担当する。

第一回のきょうは、ゲストに丹下キヨ子、清川虹子、ミッキー・安川、三遊亭金馬、春風亭柳朝、コロムビアトップ・ライト、歌手のゲストに布施明、スペシャルゲストにアラスカ・インディアンのマリーウイラードさんをむかえておくる。

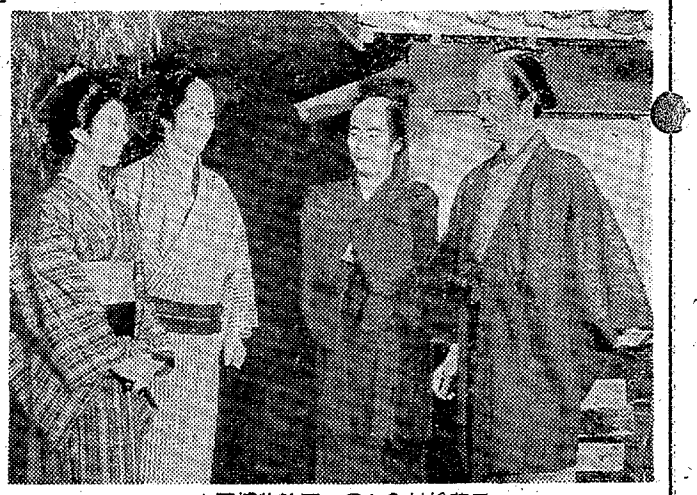

＝文五捕物絵図＝㊨から村松英子　杉良太郎　名古屋章　仲谷昇

あすの運勢

小川石洲

七月二十日（土・赤口）

【1月生】迷わず予定どおり行動せよ、消極的ではチャンス逸す

【2月生】無理せず成り行きにまかせよ、あせれば涙をみるべし

【3月生】一時逃がれの言動はマイナス招く、周囲と協調すべし

【4月生】内容いまだとのわず、あすに希望持ってがんばれ

【5月生】義理人情にそむかれることあり、感情的にならぬよう

【6月生】外見はよいが内部に不安あり、再検討して出なおせ

【7月生】人に負けない根性はあるが同情にもろいが玉にキズか

【8月生】精神がゆるみがちならん甘いことばに乗ればつまずく

【9月生】タイミングをよくすれば思いのほか好転、研究すべし

【10月生】人を頼らず自信持って行動せよ引っ込み思案は損招く

【11月生】わずかなことから感情的になりやすい、自重すべし

【12月生】多少の無理も押して功を奏する、遠慮せずがんばれ

メガネの専門店イワキ
イワキのメガネなら安心です
平駅前　メガネのイワキ　TEL・④5418

走って安全！使って安心！
スバル中古車ボーナスセール
日時／7月19日㊎・20日㊏・21日㊐（3日間）■場所／いわき支店中古車展示場

40年乗用スタンダード	前期（仕上がり）	¥170,000
〃	後期（仕上がり）	¥190,000
40年乗用デラックス	前期（仕上がり）	¥190,000
〃	後期（仕上がり）	¥210,000
40年乗用スーパーデラックス	前期（仕上がり）	¥210,000
〃	後期（仕上がり）	¥230,000
42年ダイハツS36トラック（現状）		¥150,000
42年ミニカLA21乗用（現状）		¥260,000

募集　セールスマン・サービスマン　若干名　高卒以上の男子　運転免許所持者希望者は履歴書持参のうえご来社ください

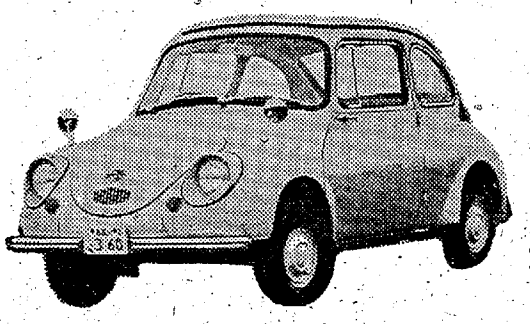

ご来場の方にもれなく記念品をさしあげます

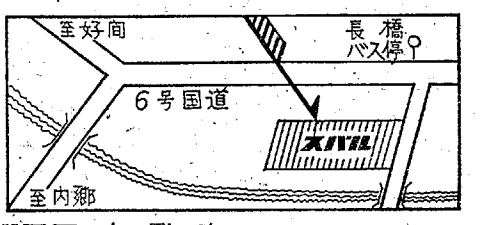

福島スバル　自動車株式会社いわき支店
いわき市内郷御台境町立町38　TEL・④9121／④9122

平三小など六校入賞

合唱コンクール 小23、中11校が参加

第二十二回県音楽祭合唱コンクールいわき市予選は十七日午前九時から平三小講堂でにぎやかに開かれた。小学校は武鷹悦子作詞〝地球に会いに行こう〟、中学校は水井ふたば子作詞の〝若い心のように〟を課題曲に小学校二十三校、中学校十一校が参加。流れるようなハーモニーでうたう若さを吹きとばした。各校とも課題曲のほかに自由曲一曲を披露したが、審査の結果、つぎの小学校四校、中学校二校が入賞、三十日郡山市民会館で開かれる県大会に出場する。

【入賞】◇小学校＝▽平三小＝課題曲と楽しい旅行（斎藤茂指揮、鵜川勝子伴奏）▽平四小＝向こがらしの歌（後藤昌子指揮、上野史郎伴奏）▽湯本一小＝同約束なんてしないのに（星和子指揮、岩波ミチ子伴奏）▽綴小＝同丘に白いホテルがあって（菅原和歌指揮、白土アヅ子伴奏）

◇中学校＝▽平二中＝課題曲と一日になんども（福羽明光指揮、毛塚明美、鈴木ケイ子伴奏）▽湯本一中＝同約束なんてしないのに（星和子指揮、岩波ミチ子伴奏）

◇以上六校県大会に出場。

◇準入賞＝▽小学校の部＝平一小、平二小、四倉小、小玉小▽中学校の部＝内郷一中、好間中、平一中

半月間で46人に青キップ

交通反則制度の通告

交通反則制度がスタートしてから十五日までの半月間に平通告センターが通告した青キップは、平の十九件をトップに磐城七件、富岡五件など合わせて四十六件に達した。

スタート一週間では反則金の納入が二十四件に対して一件というさびしさだったが、徹底したせいか半月間で二十一件もあり係員をホッとさせている。これまでの青キップゼロだった常磐、勿来、相馬の三署も青キップを通告している。各署別件数つぎのとおり。

▽平十九件▽内郷二件▽常磐一件▽磐城七件▽勿来四件▽富岡五件▽原町三件▽浪江四件▽相馬一件

養護学校に封筒、便箋を贈る

平局がお便り運動

○…平郵便局では八月初旬まで〝愛のお便り運動〟を展開中だが、十八日朝、庄子郵便課長、小野同課長代理が、いわき市平上平窪字古館、福島整肢療護園内にある県立養護学校平分校（上野強司分校長）を訪れ、百二十人（男子六十九人、女子五十一人）に、封筒や便箋、不必要なミニレター二通、ノート二冊ずつのほか〝手紙の書き方〟の本などを贈って激励。

○…同分校には通学児が一人いるだけで、他は遠く親元を離れ、園病生活のかたわら、勉学に励んでいる。このため親たちにお便りを出させ、交流を図ろうと、郵政省がミニレターの寄贈を行なっているもので、同分校でもことしから〝お便り会〟を新設、就職した先輩たちと交通しようという矢先だっただけに、この贈りものに大喜び。

○…また七月一日から郵便番号制度が適用されたため、引き続いて郵便教室を開き、同制度の説明をはじめ、番号の書き込み方などをうつした映画を撮影、啓蒙を図った。

【プレゼントに大喜びの児童たち】

検察審査会とは（2）

検察審査会制度の説明の前提として、まず検察官の仕事を簡単に説明しますと、公益の代表者としての検察官の仕事にはいろいろありますが、なかでも一番たいせつな仕事は、裁判所に犯罪の処罰を求めることです。

ある犯罪が起こった場合に、警察官を指揮し、またみずから犯罪を捜査し、その結果、犯人に対して刑罰を科すのが相当だと判断したときは、裁判所に処罰を求める手続きをとることです。（これを略して起訴といいます）

検察官の仕事とは

日本の法律では、犯人を起訴する権限は、検察官だけに認められており、裁判所は、原則として、検察官から起訴された事件についてのみ裁判することができるたてまえになっています。つまり、日本では、犯人を起訴しない（不起訴）ことができるのです。つまり、起訴しなかった場合には、起訴して裁判所に処罰を求めるかどうかは、検察官の判断にまかされています。

（いわき検察庁事務局長・中村忠勇）

遺跡調査「小名浜」を限定出版

教委磐城出張所でこんど小名浜港周辺の遺跡調査報告書

いわき市教委磐城出張所でこんど小名浜港周辺の遺跡調査報告書「小名浜」を限定出版（三百五十部）した。発行責任者石川佐中氏（社教主事）編集はベテラン渡辺一雄、馬目順一の両氏。印刷所の平商版所も協力した。

B5版、本文二五六ページ、写真六八枚、いずれも上質紙を使用、装丁は高級布製、ビニールカバーといった豪華版。定価二千七百円だが限定出版でもあり、この値段で入手するのもむずかしくなるだろう。

新産都市づくりで、貝塚古墳など磐城地区にある四十カ所の遺跡が年々あらされたり、埋没されてしまっているので、その貴重な先史の資料を整理しておこうと、まとめたもので、編集者の苦労は並大抵ではなかったろう。写真には東大人類学教室所蔵のものなども網羅され、見やすく編集されている。

くらし随筆

街をあかるく

治 真瀬東

夏になると、身にまとうものも薄く、つい解放的な気分になり帰宅もおそくなり勝ちです。そして暗がりでの犯罪が一番多くなるのもこの季節です。

◇

たとえば、警視庁の調査によりますと、四十一年中に東京都内で発生した強盗、暴害件数は二万七百八十三件ですが、そのうち実に七一・三％が暗がりでおきているということです。都市部でも、明るいのはにぎやかな商店街だけで、ちょっと裏通りや住宅街にはいると、暗いところが現状です。

犯罪や事故をなくし、少しでも街を明るくするため、各電力会社では、警察や防犯協会などを通じて、防犯灯設置費（ほか）の負担については、市町村などの地方自治体や町内会などの団体によるものや、私道などに取り付けた場合の個人負担によるものなどいろいろありますが、要は平和で明るい毎日を送ろうという社会連帯的な意識と熱意にあるようです。

（東北電力いわき営業所次長）

防犯灯を取り付ける場合は、工事費が高くつきますが、あとの維持費や明るさの点から、自然露灯ではなく、蛍光灯か水銀灯にしたいものです。それに、日暮れになると自動的に点灯し、夜明けになると自動的に消灯する自動点滅器をつけると、点滅の手間がはぶけ、いたずらも防げて便利です。

◇

それから維持費（毎月の電気料金）については、市町村などの地方自治体や町内会などの団体によるものや、私道などに取り付けた場合の個人負担によるものなどいろいろありますが、要は平和で明るい毎日を送ろうという社会連帯的な意識と熱意にあるようです。

（東北電力いわき営業所次長）

き地区では最近、関係団体による「愛の贈灯運動」がすすめられており、その成果が期待されています。

カレンダー・うちわ・広告マッチ
タオル・割りばし及び袋
各種記念品
嘉見家
いわき市平字大町番④5469

夏の職場のユニホーム
展示内覧会実施中・粗品進呈
鈴屋
いわき市平字大町（松尾病院前）電（平）④3788・④8056

白衣
理容衣 美容衣
調理衣 売店衣
バーテン コック
前掛け 三角布
理容美容用品の店
カネボウチェーンストア ワカマツ商会
いわき市平・30メートル通り 電④3380

いよいよあす（7月20日）から
夏一番家具超大バーゲン

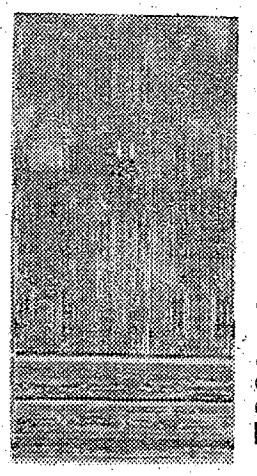

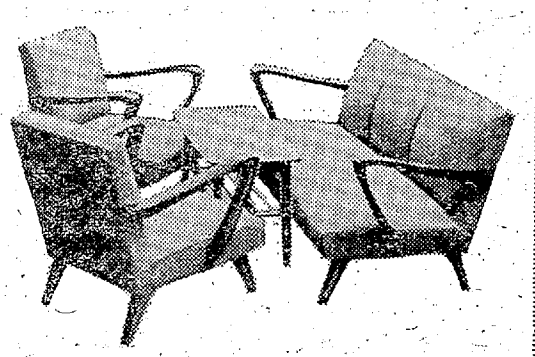

洋服タンス（90㌢幅）重ね
7,800円
応接3点セット椅子
（長椅子1脚・肘付き椅子2脚）
茶テーブル サービス
20,000円
おねだん・品質でご奉仕
家具の店 ナガキ
平・三町目
TEL・④4535
夜間④6731

ミガテックス
Migatex
コート…
背広…
ズボン…
現代のオシャレ着にかかせない ドライクリーニング用防水剤です
白銀ランドリー
平・白銀町 電④6074

志賀整形外科
【入院随時】いわき市平字銀治町二七
院長 志賀柳一
電 昼（院内）④七八四六 夜（自宅）④六三六五

ちょうちん 各種装飾 名入れ
新盆飛名入れ 贈答用
白土正蔵商店
いわき市平字古かじ町 電④五〇四一

名代 おでん
久和
いわき市平・新田町
でんわ平④三七九一

みんな乗ってる楽しいクルマ
三菱ミニカ 360cc 21馬力
2年5万キロ保証
家庭を大事にする人が乗る車…広く明るい室内はご家族そろってゆっくり乗れるから
レジャーを楽しむ人が乗る車…強力エンジンでどんな所でもグングン走りまくります
■低速出力をアップするリードバルブ方式
■安全・確実なブレーキ…自動間隙調整装置付き
■トランクルームはこのクラス最大
■人間工学をとり入れた室内設計
◉こんな車が¥328,000で乗れます
社員募集
営業部員若干名 高卒以上／委細面談

郡山三菱自動車販売株式会社いわき支店
いわき市平・尼子町2
TEL・4-9201

平は33・4度の猛暑に
気象庁でツユ明け宣言

気象庁は十九日午前九時"ツユ明け"を宣言した。北上した前線の一部がまだ北海道に引っかかっているが、本州はすっかり夏型の気圧配置で、涼しい浜の小名浜測候所でさえ午後二時には二十九度に達して、平年の二十五・六度より四・四度も高く、平の県園芸試験場いわき支場では三十三・四度を記録していずれもことし最高の暑さ。

この夏はツユ明けから雨の少ない、暑さ続きの見込みといわれ、きのうきょう急に訪れた本格的な夏の暑さに市民は悲鳴をあげ、十九日は湿度も高いため、不快指数も八十三・四と全員が不快を感ずる八十を突破した。

当て逃げ男を検挙
内郷 居眠り運転の乗用車

十八日午前十時五分ごろ、いわき市内郷綴町一の坪地内の立体橋で宮町から綴町方面に向け進行中の同市常磐湯本町下浅貝四〇、自動車運転手紺野武治さん(四七)運転の常磐炭鉱従業員バスが、前からきた千葉ナンバーの乗用車にあて逃げされ、乗用車はそのまま宮町方面に逃走した。

届けを受けた内郷署は隣接平、常磐、磐城、勿来の四署に手配、現場に残されたライトのガラス(へ破片)などから捜査の結果、同市内郷宮町蛭子二六、自動車運転手佐藤敏(三七)方の車庫からライトのこわれた千葉ナンバーの乗用車を発見、佐藤を追及したところ居ねむり運転をして衝突したことを自供、道交法違反の疑いで検挙された。

相乗りバイクが倒れてケガ

十八日午後零時四十五分ごろ、いわき市平泉崎字花輪二六地内市道で同市平泉崎字花輪六、茶卸し業南一郎さん(三〇)運転のバイクがハンドル操作を誤って転倒した。このためバイクのうしろに乗っていた同市平泉崎字辻道九、無職長谷部ロクさん(七三)は頭に二週間、南さんも右ヒジに一週間のケガをした。平署の調べによると、南さんの安全運転義務違反。

暴力男を逮捕

内郷署は十七日午後十時二十分ごろ、いわき市平字月見町五八、傷害など前科七犯、無職大野豊(三七)を暴力行為等処罰に関する法律違反の疑いで捕えた。

大野はさる五月二十四日午後十時半ごろ、同市内郷綴町堀坂六、家畜商武田継さん(六二)方を訪れ、寝ていた武田さんを起こして持っていた棒切れで頭をなぐり一週間のケガをさせた疑い。

バイクにはねられケガ

十八日午後四時半ごろ、いわき市内郷御厩町下能三五地内の国道で自転車に乗っていた同市内郷御厩町下能三五、サービス業西山正明さん(五一)はうしろからきた同市内郷白水町川平七三、建設業川上純信さん(三四)運転のバイクにはねられ、頭などに二週間のケガ。内郷署の調べによると、川上さんの安全運転義務違反。

トラックが追突

十八日午前十時二十分ごろ、いわき市平字一町目地内の国道で同市平字祢宜町一一、鉄工業田辺基泰さん(三六)運転の普通トラックが、急停車した同市小川町西小川字豊田三五、自動車運転手矢内正四郎さん(三四)運転の乗用車に追突した。矢内さんはむち打ち症で一週間のケガ。平署の調べによると、田辺さんの安全運転義務違反。

永崎小舟組合で竜神祭

永崎小舟組合(秋山寛一郎組合長)は二十日午前十一時から永崎公民館で竜神祭を行なう。

市民理解に立つ運動
市職労が重点目標に

いわき市職員労働組合(山田清次郎委員長、二千九百人)は二十七日午後一時から平市民会館大会議室で第三回定期大会を開く。

当日は①統一と団結を強化し、労働者の生活と権利を守ろう②広域行政のムジュンを正し、市民のしあわせと明るい地方自治を築こう③安保体制を破棄し、どこの国とも仲よくできる、平和な世の中をつくろうのスローガンを掲げ、四十三年度運動方針、予算その他の十三議案を審議するが、中でも新年度は専従者を委員長、書記長のほか組織部長(現在は鯨岡幸一=常磐病院)まで含める三人制度とするほか市の機構改革に即応した組織体制の強化と組織機構の再編、平常活動など総合的な強化を確立するほか、市民から遊離した活動では批判を受け弱体化するだけなので、業務の親切をモットーに市民と親しみ合い、その理解を得て愛される職労に改め、市民の立ち場を守る運動を積極的に推し進めることを打ち出したのが特徴。

ことしの重点目標としては①大幅賃上げを貫き、暮らしを守る②差別と不合理の是正③働きよい職場づくり④福利厚生の増強⑤明るい都市づくり⑥憲法と平和と権利を守る⑦組織の強化と労働戦線の統一をめざすことにした。

久之浜で人権相談所を開設

いわき市久之浜町は二十三日午前十時から久之浜公民館で無料人権相談所を開設する。

湯本財産区協議会

湯本財産区協議会は二十二日午後一時から常磐支所会議室で開く。

立町に遊園地計画
施設資金の拠金を募る

いわき市内郷内町立町では十七日午後七時から佐藤繁芳氏宅で"立町ちびっ子遊園地"を建設することを決め、町内の二百世帯に呼びかけ遊園施設を贈る運動を展開することになった。

住宅街二百戸が密集、交通量の激しい県道十字路に近い立町地区には二百世帯に児童が百六十人もいるが遊び場もなく困っていた。たまたま市の都市計画の中で五百平方㍍の市有緑地帯を市が遊び場に提供、防護サクを設けることに決まったので、内町一区長伊藤之久、衛生区長足立ツナ、立町こども育成会長竹田留次郎、運転者立町部会長吉田功、発起代表の瀬谷重男、荻野伝男の六氏が世話人となって町内に遊びかけ施設資金の拠金運動を進めることになり、せっかくの緑地帯の遊園地使用許可のチャンスをのがさないよう呼びかけている。

県学校栄養士の研究大会
25・26日 平市民会館

県学校栄養士会(佐藤富子会長)は二十五日午前九時半から平市民会館で第五回県学校栄養士研究大会を開く。二十五日は国立栄養研究所食品部長岩尾務之氏の講演"体力づくりと学校給食"を聞いたあと研究協議を行ない、二十六日は四分科のあと全体会議で意見をまとめる。

藤原川に自然プール
常磐

いわき市常磐藤原町を流れる藤原川を利用して、去る十六日藤原小学校PTAの労力奉仕で上川地内に自然プールが完成し、二十一日の学校の夏休みから解放することになった。これは藤原川の両側のコンクリートの堤を利用して土のうを積みかさねて流れをせきとめプールにしたもの。深いところで一㍍二〇、浅いところで三〇㌢、延長五十㍍近いプールができた。

これとともに鉄骨組立ての脱衣場、更衣室、便所もできた。八月いっぱいまで使用するがこの間毎日午前九時から午後五時まで監視員をおいて水の事故防止につとめることになっている。なお従来、この新プールから二百㍍下流にあった自然プールはとりこわすことになった。

グループゼロの娘さんが二万円寄付
会津の不自由児を一人でも多く招待へ

平ドレメの"グループゼロ"と称する娘さん三人が十九日本社を訪れ、慈善パーティーの益金二万円を本社に寄託した。去る十七日付け本紙に報った、いわき市肢体不自由児親の会と同精神薄弱者育成会が八月中に、会津方部の心身障害児童、保護者など三百五十人をハマに招待、地元からも百二十人が参加して交歓会を催すが、その運営が大変なため有志の協力を呼びかけているのを知り『ひとりでも多く招待してあげたいので、そのお役にたてて下さい』と寄付したもの。

この"グループゼロ"の娘さんは同じ方部から平ドレメに通学している親しい仲間。『私たちは結婚前の不安定な気持ちを支える上から、大いに遊び、大いに学びたい、そんな気持ちで別に気負ったものではなく、親しい四人が集まってつくりました。"ゼロ"は出発を意味します。失敗しても成功しても、もともと。とにかく観念的なカラから飛び出し、若々しい行動力を求めたい』という現代女性。

命名して間もないが手始めとして十三日、磐城体育センターで慈善パーティーを開き、三百人も動員、意義あるゼロを飾った。なお『新聞に名前を出すほどでありません』と断わった。

磐城一高が初の全国大会へ
卓球部が猛練習

全国高校総合体育大会は二十八日から八月二日までの六日間、呉市体育館などで開かれるが、さきの県高校体育大会で卓球三種目(学校対抗、ダブルス、シングルス)に優勝した磐城一高チームは十三日から同校で合宿訓練を開始、二十七日選手六人が出発する。同校は県体の学校対抗では通算三度目の優勝だが、ダブルス、シングルスともあわせて三種目優勝して全国高体出場は初めて。合宿訓練は熊倉寿江さん(三年)をキャプテンに選手六人と部員五人が参加、卓球部顧問の山崎勲教諭の指導を受けている。

同大会は二十八日開会式、二十九日から競技が開始されるが、卓球の学校対抗は三十日に、ダブルス、シングルスは八月一日に行なわれる。同大会参加は四回目。出場選手つぎのとおり。

熊倉寿江(勿来、三年)今野ミツ子(同)遠藤恒子(同)遠藤潤(平赤井、同)川又栄子(好間、二年)渡辺三代子(富岡、同)

【前列左から遠藤潤 山崎教諭 遠藤恒子 後列左から渡辺三代子 熊倉寿江 今野ミツ子 川又栄子】

おわび

昨十八日付け社会面の記事中、一部地域に配達されたものに、組み違いのため読み難いものがありました。おわびします。

ヘイさん
6452 中島安男

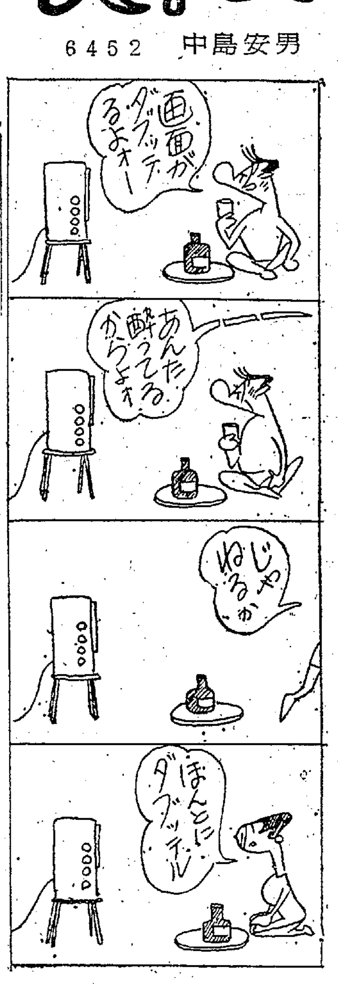

夏休み中、事故ゼロに
こどもを水から守る運動

子どもを水の事故から守ろう—と県防犯協会連合会と県警本部は夏休み中の事故ゼロを目ざして関係機関に〝水死事故を防ぐには…〟などのパンフレットを配り、一般の協力をもとめている。

過去五年間に県内で発生した水死事故は総数で三十八年百七十七人、三十九年二百八件、四十年百七十三人、四十一年百四十一件、四十二年百三十六件と施設の整備や指導が実って減ってきており、男女別では男百十三人、女二十三人（四十二年）と圧倒的に男が多い。水死事故の場所では河川が最高に池、用水堀、ついで海水浴場の順になっている。

◇危険な場所をなくしましょう＝▽井戸や貯水槽、肥だめなどにはふたをする▽家の周囲のため池などにはさくを設ける▽危険な場所には水泳禁止の立て札などを立てる

◇水泳場にも手をうとう＝▽できるだけ水泳場を指定して監視人をつける＝▽危険区域は標示する＝▽古タイヤなどを利用した浮袋や、長い竹ざお、綱などを備えておく

◇子どもについては＝▽水遊びや、水泳ぎには適当な引率者をつけて団体行動をさせる＝▽万一、子どもが危険なところで遊んでいるのをみたら、他人の子どもだからといって見すごすことなく、進んで愛の一声をかけてやる＝▽シュノーケル（簡易水中呼吸器）や水中銃遊びは危険である＝▽幼児の遊びに関心を向ける

◇水泳をするときは＝▽健康状態をみて、すこしでも体の調子の悪いときには泳がせない＝▽疲れているとき、空腹、満腹のときは泳がせない＝▽泳ぐ前には準備運動をさせる＝▽急に水にとびこませない＝▽大雨後は川で泳ぎをさせない＝▽顔やくちびるの色が変わるまで長く水にはいっていないように教える＝▽水泳中おぼれたまねをしないように教える

◇事故が起きたときは＝▽おぼれそうになったら、すぐ大声で助けを求める＝▽おぼれそうになった人をみつけたときは、大声で付近の人に知らせ、板棒、綱、浮袋などを投げて救助する＝▽泳ぎに自信があっても、おぼれた人にしがみつかれないようにうしろに巡って救助する＝▽救上いげてから息がとまっているか、または、とまりそうなときは、すぐに人工呼吸を行ない、人手があれば医師を呼びにやる

◇人工呼吸をするときは＝▽口の中を調べ、舌がのどの方につまっていれば引き出し、また泥などがつまっていたら取り除く＝▽服をゆるめてやる（ただし、ニルセン式だけ）＝▽正しい早さを保って行なう＝▽保温にも注意する＝▽呼吸が回復しなくても、医師が来るまでは継続して行なう＝▽呼吸回復は安静に注意する＝▽意識がなくとも呼吸している者には行なわない

綿引さんに毎日賞
てん刻で三度目の入選

第二十回毎日書道展、第十一回毎日前衛書展は二十日から二十九日まで東京上野の東京美術館で開くが、第五部（てん刻）に出展したいわき市平字旧城跡三ノ八、綿引千斎さん（四三）が入選、毎日賞を獲得した。綿引さんは秦漢時代の古印に魅力を感じたのがてん刻にはいった動機で、これまでに三回入選している。こんど入選したのは五疋角の『天鑑無私』で四月ごろから構想をねり、一カ月がかりでつくった力作。

【入選した綿引千斎さんのてん刻『天鑑無私』】

このほか書道の部に、高山伯慰（いわき市小川町中島）本田泥舟（同市平豊間字塩場一）阿部泰心（同市常磐湯本町堀ノ内四一、教員住宅六ノ二）の三氏が入選している。

勿来で卓球大会　いわき市勿来体協、勿来卓球協会共催の卓球大会は二十八日午前九時から錦中体育館で開く。競技は一般の部、高校と中学生でいずれも団体トーナメント戦。

労働災害の安全指導会　いわき労基署では三十日午後一時半から、いわき労基協会会館で、重篤災害発生事業場に対する安全指導会を開く。

勿来職安で内祝い　いわき市勿来職業安定所（鈴木正所長）は昭和三十四年七月二十日、平職安勿来出張所から安定所に昇格したが、開設九周年にあたるので所内だけの内祝いを行なう。

磐城で慰霊祭　磐城地区遺族連合会（吉田透会長）は二十五日午後一時半から磐城市民会館で、磐城地区戦没者追悼式ならびに慰霊祭をとり行なう。

碁会成績　日本棋院いわき支部総会は、このほど常磐湯本の山形屋旅館で開いた。成績はつぎのとおり。
▽優勝＝浜崎豊三郎五段（平）②鈴木成二段（常磐）③森英郎三段（常磐）

教育事務所長会議　県教育庁教育事務所長協議会は二十六日午後五時半からいわき市小名浜の新よね旅館で第二回所長協議会を開き、続いて懇親会に移る。

市民会館 あすの催し
【平】☆東京歌舞伎公演（午前9時）ホール☆ダンス講習会（午前10時）大会議室

民報映画案内

※【平】
★ひかり座（七・〇五）情無用のコルト（八・三五）女体の神秘（↓22日）
★聚楽館（五・五五）地獄のガンマン（七・四〇）グラン・プリ（↓22日）
★世界館（改装休館）
★東宝民劇（四・四〇）青春太郎（六・三〇）サラリーマン悪党術（八・〇〇）斬る（↓19日）
★平日活（五・二四）不敵なあいつ（六・五四）骨まで愛して（八・二五）帰らざる波止場（↓19日）
★東映三夜（七・〇三）北海道物語（八・二八）あゝ予科練（↓30日）
★名画座（七・二五）不能者（八・五〇）異常性犯罪（↓23日）

※【内郷】
★綴映劇　戦う幌馬車　海底決戦隊　ナポリと女と泥棒たち（↓23日）

※【常磐】
★常磐座　密告（たれこみ）　夜の手配師（↓23日）
★三函座　夜明けの二人　ミニミニ突撃隊　進めジャガーズ敵前上陸（↓23日）
★常磐日劇　カーツーム　ビーチレッド戦機（↓22日）

※【小名浜】
★国際　首　斬る（↓23日）
★金星座　これがベトナム戦争だ　あゝ予科練　北海道物語（↓26日）
★銀星座　風と共に去りぬ　ジェーン・エア（↓22日）

※【植田】
★うえだ館　四国　黒部の太陽（↓27日）
★中央館　性の復活　冒涜の罠（↓23日）
★菊多館　東京ギャング対香港ギャング　密告　前科者（↓18日）
★植田ロマンス　禁じられた情事の森　蛇　牝狐（↓19日）

※【四倉】
★四倉国際　モダンミリー　ジェーン・エア（↓19日）

100貨店

勿来海水浴場を中心に、この夏から、いわき市にはじめて民宿村が誕生、はやくも京浜地区から問い合わせがあって好調なスタートを切ったーと昨報の本紙にのった。十四軒で三百人収容というから一軒二十人から三十人とかなり大きい。主に食堂や簡易旅館が経営しているが、二食付き千円、こどもは七百円とある。

◇民宿村は教育文化のすすんでいる長野県が早くから普及し、夏休みなどを利用して学生が大分押しかけるが、料金はもっと安い。スキー場にしても、民宿は主に農家が多く、家族的なふんい気が味わえるし、そこに民宿のよさがある。だが料金が高いと長逗留できない◇それには、民宿村に対する市当局の補助政策がある。県当局からも予算をひっぱり出し、勿来海岸だけといわず、双相を入れた本県の海岸線（百五十キロ）にたくさんつくらせるようにしたい

近年、漁港の整備、工業開発など新産業都市の建設促進で海水浴場も少なくなってきたが、猛暑の都会から離れて、新鮮な空気や涼を求める人たちはふえる一方である◇それだけに海水浴場の混み合いがひどく、満員バスや列車にゆられて往復するだけで、うんざりしてしまう。一日の海水浴では疲れに行くみたい。やはり二、三日か一週間くらい少なくともアセモが治るうちは投宿したいと思うのは庶民のささやかな願いでもある

◇あすから夏休みにはいる。家庭がにぎやかになるところもあれば、暑さからくるだらけた生活で病気がちにもなろう。そういうとき、民宿とか山間部の学校を利用した林間学校は、体をきたえるうえでも大変よろしい。勤労者にとっても安い民宿があれば夏のたのしみがふえ、喧騒の世界から離れて、しばし命の洗濯が出来るというもの。（龍人）

湯本の鳥静　電話（代表）三一五一

二階大広間　50人様まで
皆様のお食事処
天ぷら定食……300円
お刺し身定食……300円
カツ丼……200円
うな重……350円
※昼食から深夜1時まで営業中
えび寿　平・白銀町大通り　電4—3967

石城教職員組合指定店　電報電話局指定店
立体裁断　洋装のカワマタ　平・才槌小路　電④3933

純喫茶 マナール　平・銀座通り　電④7721

うにのかん詰め
いわきの名産品　貝やきのお好きな方に　むしうにのかん詰めの贈りものなら　大変喜ばれましょう
むしうに　一かん　二二〇円
むしうに五かん箱入り　一、〇八五円
むしうに十かん箱入り　二、一五〇円
サカイ食品店　平・1　電③3336代

会津清酒　やまとがわ　大和川
いわき市平字材木町　大喜多や　TEL・③3722

免許証　現像引き伸ばし　肖像写真
タカツ写真店　平・新川町交番点きわ　電③二七五〇

牛豚肉問屋
肉のご相談は　どんなご相談でも承ります
たいらの緑屋
本店　いわき市平字一町目　電③0185代
支店　いわき市平字田町　中央通り電④2794

たなばた用品
各種豊富に取りそろえ！
卸し・小売り
さかいや本店　平・六町目　電④二四八五

金子提灯店
いわき市平字才槌小路一
電四—七七八一

男女店員募集
斎藤酒店
小名浜字林ノ上電②三五八八・四八六九③四六五六
第一第三日曜公休
斎藤一夫

サービス週間！
オール200円
【成人映画】
不毛　カラー作品　一星ケミ・南川殿子
女獣　カラー作品　相原香織・立花加幸
絶品　カラー作品　如月のり子・若葉忍
明20日公開
20日〈土〉オールナイト
平日活　TEL・④4345

新築　貸し店舗▽一階大小二種居間付き▽二階大小二種▽平・堂ノ前六号国道そい　▽連絡先＝電（平）④三三九〇
募集　ウエートレス若干名、中卒▽女子事務員一名、高卒▽諸保険あり▽履歴書持参▽電④八六〇〇▽平市民会館食堂

社員募集　事務職員二名▽男女年齢を問いません
▽給与当社規定、諸保険あり
▽希望者は履歴書持参　または郵送ください
酒類問屋　株式会社　永山商店
いわき市平字十五町目三　電④二〇七・④七〇九八

募集
▽自動車電機修理工　五名
▽自動車電機見習い工　五名
年齢18～35歳の方　各種保険完備　高給優遇　委細面談
佐藤電機有限会社
いわき市平字五色町　電④三三三五　④六六八二

募集
営業部員（年齢不問）　数名
女子事務員（高卒以上）　二名
運転者（学歴年齢不問）　若干名
履歴書持参ください　委細面談
斎藤建設工業株式会社
いわき市平・佃町（NHK裏）　電④五八六四・五八〇六

社員募集
男子販売員　五名
■年齢四十五歳までの方　自動車普通免許所有者
■給与は会社規定により優遇　諸保険制度あり　委細面談
トラヤパン平営業所
いわき市平字菱川町六の一　電④五八七九

あみものは段階的に習いましょう
編物指導講師会　平・紺屋町電④二四八九

正しい運転　よいサービス
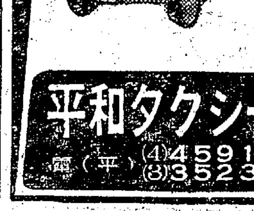
平和タクシー　電（平）④4591　⑧3523

黒、くろ、クロの黒助かりんと!!
※お休み前の大奉仕（土曜日だけ）
・黒助かりんと　市価百匁　二十三円を　十八円
・草加小丸　市価百匁　三十円を　二十四円
常磐線一安い　菓子の赤札堂
小売・卸し　平・南町店（大和田医院となり）電④四六三三　平・三町目店（マルトモむかい）電④五五八二
勝手ながら二十一日（日）は従業員慰安のため休ませていただきます