夕刊
いわき民報
発行所
いわき市平字田町63
◎いわき民報社
社長　野沢　武蔵
（02482）③1666代（編集）
1667（販売）1668（広告）

スポーツ用品
平スポーツ
いわき市平字田町
並木通り電④4508

〝重油発電所誘致せず〟

磐城地区振　立沢企発部長が確約

【昨報】二十五日磐城支所で行なわれた市議会磐城地区振興委員会の席上、石油コンビナート問題に質疑が集中したなかで、説明に当たった立沢県企画開発部長は「亜硫酸ガス公害の最も大きい重油専焼火力発電所は、将来にわたっても絶対小名浜に誘致しない」と、県側の態度を表明、確約した。一方態度を保留した磐城地区振は公害処理対策部会を派遣、近く和歌山県海南市の富士興産石油コンビナートを視察、公害その他の実情を調査することになった。

地元で海南工場調査

富士興産石油コンビナートの誘致説明の中で、公害はないという県の説明に対し、議員たちは既存の三工場も当初は公害がないということで受け入れたが、現実に地区民は再三の被害を受けている。重油専焼火力発電所の亜硫酸ガス被害は大きいが、その進出が遅れているので、当面公害はないという説明に対し「重油専焼火力の進出が遅れているから公害はないというが、将来進出すれば公害はあるということか」とただしたのに対し、立沢部長は「将来も重油専焼火力発電所を誘致する考えはない」と、初めて同火力を誘致しないことを公約した。

結局地元の市、磐城地区振がよく実情を確かめた上で、富士興産問題に結論を出そうということで態度保留のまま散会したが、同地区振では、現在富士興産が操業している和歌山県海南市の同社工場を視察、どの程度の公害があるか、地区民の生活環境はどうなのか、会社側はどの程度公害防止に誠意を示しているのかなどを調査することになった。

根本的には石油審議会が富士興産の小名浜進出を県の話どおり許可するかどうかだが、ついで建設用地中の私有地百万平方㍍の地権者に対し、代替地の確保、あるいは用地買収後の生活手段の確保まで手を尽し伸べる必要があろうというのが地元の声だった。

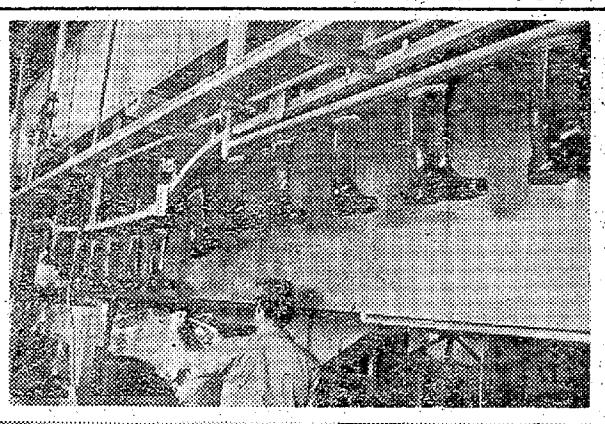
ゴム長自動生産機

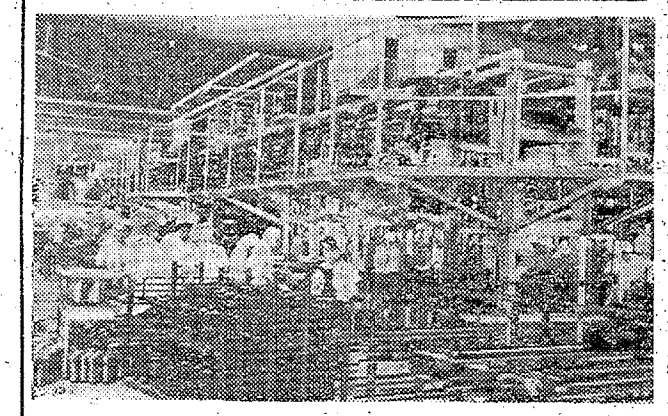
オーバーシューズ自動生産機

公害対策で回答求める

漁業代表が小名浜製錬所に

小名浜漁業協組、漁業代表者らは、近く小名浜製錬所に対し、公害対策について重ねて回答を求める。同製錬所が八千万円をかけてつくり、間もなく運転開始予定の低煙ガス処理装置によってもし海に公害がでた場合、被害漁業者に補償をするのか、またどんな形でそれをやるのか、ざっくばらん漁協組や漁業が多数同製錬所をたずねて問いただしたが、会社側は、市を通じて回答する旨約束したまま、いまだにそれが実行されておらず、このため再度話し合いをもつことにしたもの。

勿来地区公衆衛生大会

功労者表彰

第四回勿来地区公衆衛生大会は二十六日午後一時から錦町錦中体育館で開き、公衆衛生協力会副会長鷲尾三氏の開会のことばがあって、藤来協力会長、村田連合会長、大和田市長、奥山勿来保健所長のあいさつ後、次の衛生功労者を表彰、来賓の百井一郎県厚生部長、北郷県議、竹林院長らの祝辞、続いて大会宣言と決議を可決、坂本浅次郎氏の司会で、老人の保健と福祉について百井県厚生部長、成清政子、小林七郎、幸島忠夫諸氏の話があり、午後三時から勿来工のブラスバンドの演奏があって散会した。

◇表彰者＝▽飲食店業者会関友次郎▽旅館業下山田俊雄　松本定津▽クリーニング松田正一▽理容業武田助治▽保健委員高橋真雄▽薬剤師横木弘行▽汚物取扱者黒沼書治▽保健委員鈴木栄　柿沼末喜

岡本ゴム技師団がインドへ

人口過剰、食糧危機救う

食糧危機に悩むインドが、第一の国策として産児制限を取り上げ、アメリカのフォード基金援助を受けて国際競争の結果、日本の岡本ゴムと契約を結んだもの。自動生産機建設地はインドの最南端に当たるケララ州トリバンドラム市で、渡印から操業まで三カ月を見込んでいる。日産六千グロスを誇る自動生産機が、人口過剰＝即＝食糧危機のインドを救済、日印親善に大きな役割り を果たすことも間近い。

ドル箱製品を新開発

岡本ゴム　新自動生産機で

いわき市平赤井の岡本ゴム工業福島工場は日本で初めての液体ゴム原料によるオーバーシューズの自動生産に着手、引き合いのアメリカへ近く十五万足を輸出する。一方ゴム長靴も独特の自動生産機を開発する完全オートメ化に成功、外貨獲得を中心に飛躍的な営業成績をあげている。

全国の八〇％を越える市場占有率を誇る岡本ゴム工業の衛生器具、これが液体ゴム原料によるゴム手袋、さらにこんどのオーバーシューズ自動生産実現の基礎となったもの。製造方法は長さ百㍍の二階建て鉄製建て物のような機械が同工場の秘密兵器といえる新発明機械。長靴の形をした足型が液体ゴム槽の中を自動的に通過していくうちに完全な製品となって造り出される。オーバーシューズは折りたたんで長さ三十㌢、幅十㌢ほどの紙箱に収能、自動車の中に備品として備え、降雨の中で下車する時に靴の上からはき、スボンの下も雨から濡れるのを防ごうという、いわば携帯雨靴。消耗品だけに将来性が高く、手製のアメリカ製品に比べ、自動生産だけにコストが安く、生産能力が高いので、同工場のドル箱的な製品になりそう。

一方、これも同工場で新開発したゴム長靴の自動生産機は、これまでのコンベヤーシステムが二十四人の労働力、一日九百足の生産力だったのに比べ、労働力は半分に省力され、しかも生産力は一日千二百足と三割以上の増産を誇っており、近い将来にはすべてをオートメ方式に改めて、求人難を解消するとともに増産して世界市場に大きく進出する計画。この機械は国内の各企業の注目を集め、すでに韓国三社からプラント輸入の引き合いも来ているほど。

平防火委員会総会　平防火委員会の総会は二十九日午後一時から平商工会館で開く。

配達員募集
中・高生のアルバイトに最適
バイク免許所有者歓迎
いわき民報社
電話③一六六六番

ご先祖を迎えるお盆も近くなりましたし白木の位牌は本黒塗りのお位牌に替えましょう
仏壇の善保庵（まるぜんほし）
会津・奈良仏具製造直売の店　平支店
平・中町（旧公会堂隣）電③〇三六六

才言

▼公害の多い重油発電所は誘致しない―ということばに、石油コンビナートの公害問題をはぐらかされぬよう。

▼磐高のほか平商が予想外に善戦、好調の波にのってぜひ決勝戦まで進め。

▼もしや、もしやで優勝へ。平商魂でこ一番というトキ。

人事消息

◇いわき税務署に新任の所得税第一課長千葉次郎氏、同第二課長只浦市郎氏、同徴税課長石井英興氏らは着任あいさつに二十七日来社

天気予報

（小名浜測候所発表）

玉半　発供　④五〇三一

【今夜】南東の風、曇りがちで一時にわか雨。

【あす】南東の風、曇りがちで時々にわか雨。

【あさって】南よりの風やや強く、曇りがちで一時にわか雨。

【海上】今夜あすともうねりが高い。あさってもうねり、波ともに高い。

あすの暦

7月28日（日）

旧暦	7月4日	仏	滅
六曜	赤口		
日出	4・37	日入	19・47
月出	7・01	月入	20・35
満潮	4・51	干潮	18・46
			12・00

秋の新柄
予約特別奉仕会
●留袖●袋帯
●中振袖
●正絹駒絣子・京友禅染・お誂えお仕立てあがり・28,000円、38,000円
7月31日〈水〉まで
4階呉服特設会場
今だからおあつらえ仕立てをしてこのお値段シーズンになれば反ものの値段　大黒屋とブドーの市田の共同企画だからできるのです
成人式を迎えられるお嬢様に
特別情報!!
大黒屋
〈成人式・友の会〉にご入会いただきますとすばらしい博多人形を進呈!
毎月一口2,000円を六回積みたて感謝の一割サービスつきです
詳細は四階呉服売場へ!
皆様の利益を護る店
大黒屋
ダイヤモンドストア
夜7時まで営業中
いわき市平字三町目・電③1191・代表

内職労働力を発掘か

全国いっせい基本調査

労働省は内職従事者数や希望者数の実態をつかみ、行政上の資料にするため、十一月から一カ月間にわたって、全国いっせいに"内職就業基本調査"を実施することになった。調査対象は全国で十万世帯で、三年か五年ごとに定期的に調査することも考えられている。本県の場合はいわき市をはじめ福島市、郡山市、会津若松市のほか十市町村が対象とされ、調査対象は千七百五十五世帯。

本県は九十一市町村、四十三万二千五百九世帯あるが、人口十万以上の市は全部調査しなければならず、無差別抽出によって、二百四十分の一の世帯を選んで調査する。人口の少ない市町村は一部で実施することにしており、十月の一カ月間の実態について調査する。調査内容は①内職に従事しているかどうか②内職希望の有無③職業④月収⑤内職による収入⑥家族構成人員⑦工賃の希望額などあらゆる角度から調査するもので、全国いっせいの調査はこれが初めて。なお平内職補導所は三十八年以降、旧五市について内職実態調査を行なったが、内職の普及率は平が最高の二一・四%。旧五市の内職従事率は次のとおり。

▽平（三十八年調査）＝調査対象一千世帯、一一・四%▽内郷（三十九年同）＝同八百世帯、五・九%▽常磐（四十年同）＝同一千二百三十五世帯、八・四%▽磐城（四十一年同）＝一千四百八十三世帯、四・一%▽勿来（四十二年同）＝同二千七百八十八世帯、三・一%

商工会議所で会員名簿作製

いわき商工会議所は設立いらい一年を経過し、この九月新役員を改選するが、これを前に七月一日現在で会員名簿を作製することになった。

同会議所管内には八千事業所があるが、そのうち会員は現在三千六人、地域発展とともに増加の一途をたどっている。

会員名簿は事業の種類、取り扱い品目から創業年月日、取り引き銀行、資本金、従業員数まで含めた詳細なもの。

チャリティー・ショー

三日、塩屋埼灯台下で

ザ・シャーマンによるチャリティー・ショーはザ・シャーマン音楽家共同体主催、本社後援で八月三日午後一時から四時まで、豊間、塩屋埼灯台下（山六観光内）で行なう。会員券二百五十円。売り上げ金の一部を徳風園に寄付。

二百告示、十二日投票で行なわれる。定員十一人、有権者二千九百八十人。

サケマス独航船が帰港

三カ月ぶり、みやげ積み

いわき市小名浜港の永山昭三さん所有中部サケマス流網漁船神洋丸は二十五日、それに続いて優勝漁業部所属の母船式サケマス独航船第二十三共徳丸が、三カ月ぶりに、おみやげの北洋の幸を積んで小名浜に帰港した。

今シーズンは、サケマスはえなわが振わず、四〇%どまりといわれているが、中部流網と独航船の場合は、小名浜漁協組の話によると、異常なほどよかった昨年にはおよばないにしろ、平年の漁獲高に達したという。なおサケマス船は、これから続々帰るが、こんどはサンマの出漁準備をはじめる。

台風4号のうねり

週間天気予報

小名浜測候所は、二十八日から八月三日までの週間天気予報を、二十六日つぎのように発表した。

【概況】二十八日ごろまでは"台風4号によるウネリがあるが、しかし当地方に近づくようなことは少なく、この期間も暑い天気が続く。

【天気】二十八日は、晴れのち時どき曇り、山沿いは雷雨かにわか雨。二十九日と二日は、晴れ一時曇り。三十、三十一日は、晴れ時どき曇り、一時にわか雨。一日は晴れ。三日は、晴れ時どき曇り一時にわか雨。

【気温】二十八、二十九日と一、二日は高い。三十、三十一と三日はやや高い。

【海上】二十八日は、ウネリがある。二十九日は、多少ウネリがある。三十、一、二日は、おだやかな方。三十一日と三日は、多少波がある。

平土地改良区総代の選挙

いわき市選挙管理委員会は二十六日午後二時から開き、八月二十九日任期満了となる平土地改良区総代選挙について打ち合わせた結果、定数三十（締め切り八月九日）投票八月十九日に決定した。

定数は北白土十二人、高久三十一人、中塩六人の合計四十九人。

磐農生が遊園地の草取り

クラブ活動で奉仕

いわき市植田町植田八民館前の児童遊園地内は夏草が多いため、二十六日朝から磐農高の女生徒（一年から三年生）約百人が勤労奉仕し、見違えるほどキレイになった。

夏休みを利用して生徒のクラブ活動の一環として行なったもので、あと二回ぐらい奉仕する予定。

【磐農生の勤労奉仕】

12日に三和地区農委選挙

八月二十九日任期満了のいわき市三和地区農業委員選挙は、八月二十八日告示、十二日投票で行なわれる。定員十一人、有権者二千九百八十八人。

ヘリ防除中は窓など閉める

平で散布地区に注意

いわき市平地区の農薬空中散布は八月七日から次の日程で、午前四時半から十時までヘリコプターにより実施、イモチ病の完全防除を行なうが、使用農薬が非水銀系低毒性の有機燐製剤とはいえ、平支所では散布時に窓を閉めるなど注意をうながしている。

▽8月7日＝草野地区▽8日＝神谷、夏井地区▽9日＝夏井、高久地区▽10日＝飯野、豊間地区▽11日＝赤井、平窪地区一円

【注意事項】

▽散布時間中は家や畜舎の出入り口や窓は、薬剤の侵入を防ぐために閉め、出来るだけ屋外に出ないようにする

▽散布中、やむをえず散布地域を通行する場合は、係員の指示を受ける

▽井戸などには、薬剤の侵入を防ぐために、おおいをかける

▽洗たく物、食べ物、寝具、飼料などは屋外に出しておかない

▽用水は散布後しばらくの間、使用しないようにする

▽薬剤が身体に付着したと思った時は、すぐせっけん水でよく洗い流す

▽散布地域の牧草は散布後、七日くらいは刈り取らない

市況

魚類

（二十六日午後一―二十七日正午）

二十七日の小名浜港は釣りガツオと巻網のキウダなどが出回った。

【小名浜港】一本釣船三隻　巻網船一カ統

▼釣りガツオ　三万六千㌔　二五〇―一二五（次品）七四▼バチ（一本釣）四百六十八㌔　一九五―一〇〇▼ダルマ　百六十㌔　一〇〇▼キウダ　二千百㌔　四六〇―二六五▼バチ（巻網）千百㌔　五五〇―二四五

【江名港】水揚げなし

【中之作港】一本釣船二隻

▼カツオ　一万千七百㌔　一九五―一三〇（二号品）一三一―一〇〇▼ダルマ　三百㌔　二五五―二〇〇

野菜

▼ホウレン草　一五―一七（東）
▼菜類　六―〇・五（〃）
▼ニンジン　六〇―一五（㌔）
▼ゴボウ　八〇―四〇（〃）
▼大根　三三―一〇（〃）
▼ネギ　三二―一五（〃）
▼タマネギ　二〇―一〇（〃）
▼キュウリ　三七―五（〃）
▼ナス　三〇―五（〃）
▼タマナ　二七―一〇（〃）
▼サツマイモ　一四〇―一二〇（〃）
▼ナガイモ　一四〇―八五（〃）
▼バレイショ　二二―一五（〃）
▼枝マメ　四八―三三（東）
▼ササゲ　六〇―一五（㌔）
▼カボチャ　四四―一〇（〃）
▼トマト　二五―一五（〃）
▼ニラ　一〇―四（東）
▼シイタケ五〇〇―四五〇（㌔）
▼根ショウガ四五〇―三五〇（〃）
▼葉ショウガ　三五―一八（東）
▼玉子　一二・五―九（コ）

果物

▼トウキビ　一八―八（本）
▼モモ　三五〇―一一〇（㌔）
▼スイカ　三五〇―三三〇（個）
▼メロン　三〇〇―一〇〇（㌔）

（丸平青果市場調べ）

29日の停電

▽植田地区＝（9時～12時）勿来の瀬戸、酒井原、白米、小玉

改装記念

うまい！タネ一番　味一番　この値段！

サービス（7月29日～8月1日）1人前　150円から

折り詰め・出前もOK！

八郎寿

平・田町　電④4998（ヨククワ）

アイスクリームより冷たい
スキッとした味
スナイス
はじめました
¥80
¥120
¥150
レストラン　ボ月
平・銀座　電（3）1551（代）

美容と美顔と婚礼着つけ
ハリウッド美容室
いわき市平字田町（ひかり座まえ）
電㊥㊤五二四九

CURRY SHOP P-COOK
カレーの店
コック
平・銀座通り④8511

若松内科小児科胃腸科医院
▽往診応需△
若松寿彦
いわき市平字大町二四番㊤三五〇五

名代　やきとり　久松
夏に勝つためのスタミナを！
平・新田町　電④三七九一

越　フジコシ
台風と盆ちょうちんは兄弟？
いまや台風シーズン！パッと電灯が消えたらうまい具合に盆ちょうちんがともっていた、とばかりはゆきませんので、準備は万全を
懐中電灯　一二〇円～二一〇円
乾電池　一コ　三一円～四八円
婦人ナイロンブーツ　七八〇円～一二八〇円
お子さまレーンコート　一九八円～四二〇円
盆ちょうちん　六五〇円～二五〇〇円
平店本館三階・新館一階

産科・婦人科
額賀医院
バス・四倉町五丁目下車　電二八三九

三十日は土用うしの日！
かなざわでは　猛暑に負けないスタミナづくりに　牛肉
うなぎかば焼きの大奉仕販売をいたします
▽牛肉（特用）八〇円～一三〇円～一八〇円各種
▽かば焼き　一串　一二〇円から各種
▽うどん各種　特価販売
グリーンスタンプ全国加盟店
くらしの百貨店
かなざわ
内郷駅前／⑥3656

うなぎ
かばやき　うな重
皆様のおすすめによりうなぎ料理を始めました
なにとぞご愛顧のほどお願い申しあげます。
割烹　いまの
いわき市平字田町　電③1251代

鯉つり大会
日時　8月4日　午前6時～午後5時
場所　いわき市常磐長孫（おさまごの池）
・つり場所は抽せんにより決める　つりざおは5・5㍍以内2本にかぎる
・鯉約12,000尾（70㌘100尾　35㌘5,000尾　30㌘以内7,000尾）金魚3,000尾
・詳細は平・田町　純喫茶太陽にお問い合わせください
主催　平新輪会

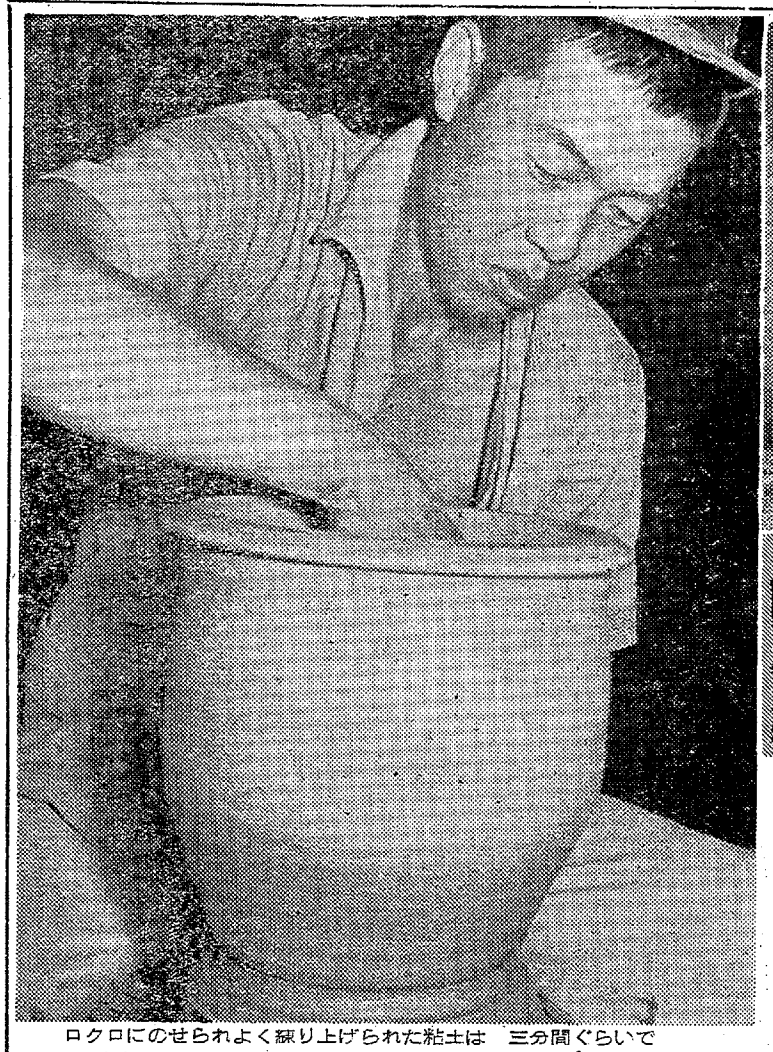

ロクロにのせられよく練り上げられた粘土は　三分間ぐらいで直径15㌢のタコツボに仕上げられる　あざかやな手さばきだ

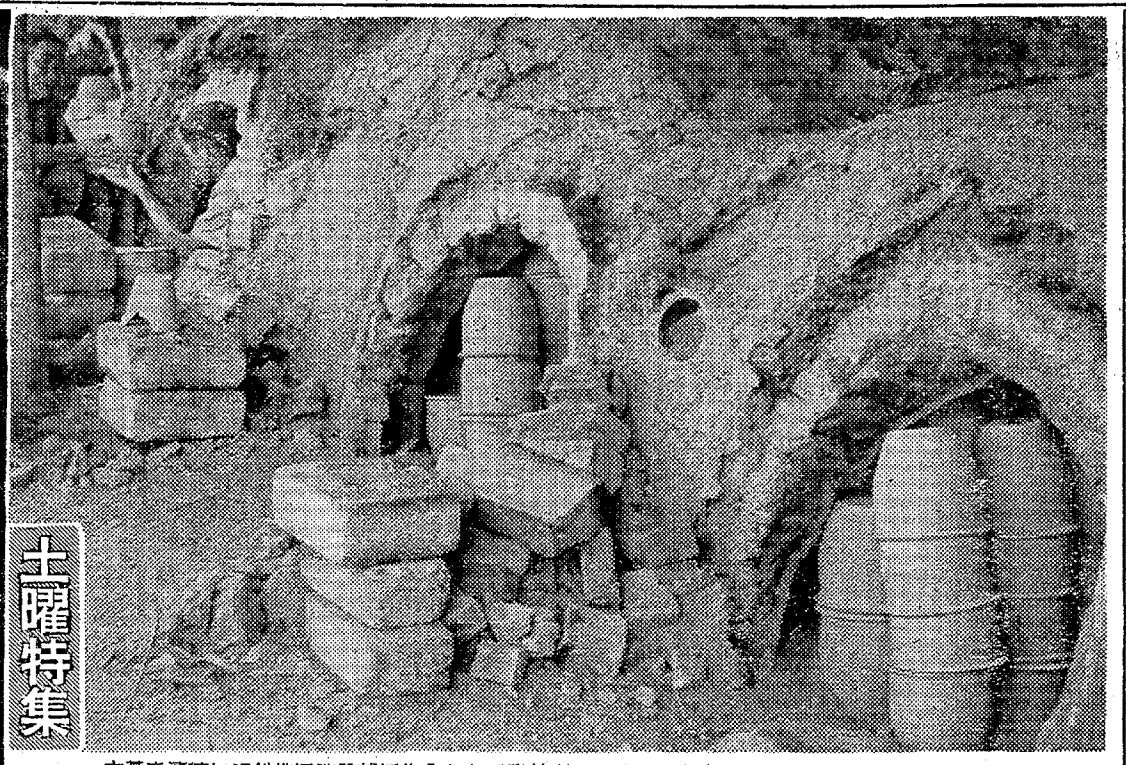

土曜特集

六基を連結し傾斜地に階段状に作られた〝登りガマ〟は　マキを燃料に摂氏１２００度の高熱で一度に１３００個のタコツボを焼き上げる

故鈴木徳次翁の傑作である素焼きの能面（赤井反町　鈴木義隆氏蔵）

息子の達男さんが焼き上げたタコツボのできばえに　リノさんの顔も思わずほころぶ

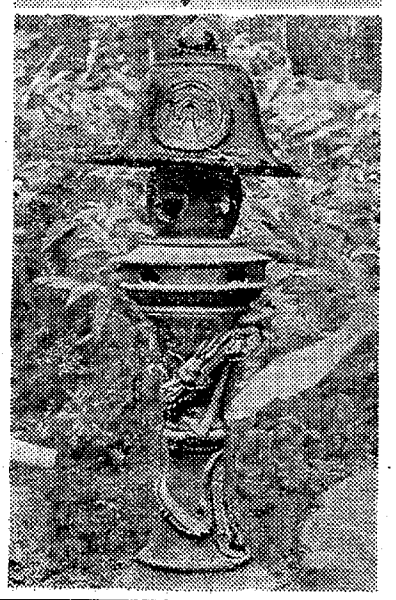

大正年間に下好間大館の大林寺に献納された〝ひねり物の竜〟がついている濃茶色の灯ろう　赤井焼きでは大型の焼き物である

◇赤井焼き◇

この道100年

昔ながらにタコツボ製造

○…いわき市平字赤井地区は付近から焼き物に適した土が豊富に産出。むかしから窯業の盛んなところとして知られているが、明治元年から一〇〇年、一世紀にわたり、親子三代今なお家業を守り、タコツボや植木鉢を焼いている一家がある。赤井駅ワキの鈴木リノさん(ま)一家で、息子の達男さん(さ)、この春嫁にきたばかりの豊子さん(さ)を相手になれた手つきで百年の伝統を守っている。

○…赤井焼きの歴史は遠く幕末にさかのぼる。高原佐平なる人が幕末に相馬焼きで有名な浪江大堀で技法を学び、赤井地区の良質の粘土に目をつけて職人七、八人を連れて赤井に土着したのが始まりといわれる。明治元年から、鉢、片口、カメなどの家庭用品を焼き、地元の人たちから〝セドヤ〟と呼ばれていた。

○…明治時代の最盛期には二十数軒を数え、製品は仲買人の手で古殿町竹貫を通り白河方面へもかなり売りさばかれていた。タコツボは、小名浜、江名の漁業用に作られ、製品運搬は主婦たちのかっこうのアルバイトで馬車七、八台を連ねて夜中から明にかけて運んだ。日中は二十銭、夜中は五十～六十銭の割りの良い手間賃だったという。

○…戦時中日曹赤井鉱業所の拡充や石炭採掘で上質粘土が掘り起こされ、カマを移転するなど苦労してきた。ポリなどの化学製品の進出で廃業する家が多く現在はたったの二軒だけが残り、むかしからの手法で、タコツボと植木ブームに目をつけ植木鉢の生産だけにしぼっている。

○…赤井焼きは家庭用品が主だったが、ヒマな時には、能面や灯籠などを趣味や寄付用として焼いたが、その数はわずかで現存しているのはめずらしい。いまはタコツボを一日一三〇個くらい生産し、江名、沼ノ内、久之浜へ一手に販売されている。真夏の暑いさかりの七月から十一月ごろまでが製造の最盛期で、八月末からの出荷を前に土の乾燥、ウスでついて粉末、土コネ、ロクロで形づくり、うわぐすりかけ、登りガマで焼く作業に汗だくで取りくんでいる。

観光みやげ品と海水用具　卸し専門
◎景勝こけし・貝細工・ペナント・絵はがき・観光バッグ
◎海水浴用品・海浜用具
◎たなばた用品売り出し中
玩具と人形　モリシタ
いわき市平・一町目　TEL・4－2602

スカッシュ　コーヒーパック　タバコ　エデン　電④5005

'68 お中元ギフトセール
内覧会実施中　鈴屋
いわき市平字大町（松尾病院前）　電（平）④3788・④8056

中華料理・割烹の店
特製自慢のシューマイ・ギョーザ（各百円）おみやげに…
階上座敷（三十名様ぐらい）ほか小座敷あります
中華料理　亜寿多
割烹　湖月
平・田町（紅小路）電④二四五・四四三三

土地　建て物売買仲介
日光不動産株式会社
いわき市平字七町目　電④二二〇五

相田整形指圧
相田一等士
平三小正門わき　電④四五二三

その気になって　うなぎを食おう！
新味の魚清
電（4）2633

タクシーのご用は
電（3）2343（フミヨサン）本社代表
安心して乗れる
皆様の自家用車
常交タクシー
松ケ岡営業所電④3410・3214

7月30日
土用丑の日
うな重　三五〇円から
予約承ります
（予約ご注文の方には組重上）
鮨よし川
湯本駅前　電二三二七

〝海の記念日〟入選作文

我が国は四方が海にかこまれ、大陸棚が発達していて、漁業にもっとも適した位置にあります。そのため我が国は漁獲量、漁獲金額とも世界で1～2位を争う水産国です。たとえば他国の人に「日本の産業は」と聞いたらなんと答えるでしょう。水産業という人がほとんどだと思います。魚や貝を人類が食料としたのは、歴史時代がはじまるよりも、もっと昔からのことです。これも一つの漁業ということでしょう。でもそのころの漁業は、自給自足でありましたが、経済の発展にともなって、他の産物と交換するために漁業がいとなまれるようになり、さらに多量の魚をとって、売るための漁業に変わってきました。

このように、水産業の歴史は古く、漁船の動力化、漁場を沿岸から遠洋へというように移り変えたり、いろいろな工夫がなされてきました。でも、まだまだ改善しなければならないことがあると思います。その一つは、漁業の経営の仕方についてです。日本の漁業の経営の仕方を大きく分けてみると、三つになります。第一には、家族中心に沿岸の零細な漁業に従事する沿岸漁業、第二に個人が大きな船の船主になって漁業をする沖合い漁業、第三に大会社組織でたくさんの船を持ち、多くの労働者を使って経営する遠洋漁業に分けられます。我が国は世界で最も漁業従業者が多く、その大半は第一の家族経営の漁業に従事していて、全漁獲量の約半分を生産しています。しかしその人々の生活水準は、けっして高いとは言えず、また、漁獲能率よく取っているとも言えないでしょう。もう一つは、資源の問題だと思います。水産資源がとぼしくなりつつあるということを忘れてはならないと思います。我が国は、天然資源にとぼしく、加工貿易国として発達してきたので、海上交通は日本の経済上で、もっとも重要な交通機関であるわけです。海上交通が発達すると、それに比例して港や船が必要になってきます。おもに貿易に利用しているので、商船が多く、五大商船保有国の一つにあげられています。我が国は、昭和二十年までの戦争によって、保有船舶は減少しましたが、戦後、政府や海運業界の努力によって、今や世界的な海運国となり、我が国の船は全世界の海域で活躍しているのです。

また、保有船舶の多くは、他国で造られた物だったのですが、造船技術も発達してきて、外国の船も我が国で造られるようになってきました。このように、海上交通の面でも、めざましい発展をとげています。

そして政府や海運業界の人々、水産業の人々は、海外貿易の発展のために、水産業発展のために、いろいろな問題にとりくんでいるのです。また、我が国のたくさんの船は、国民生活の安定のために、経済自立のために、世界の海で活躍しているのです。

私たちは、このように、これからさらに発展する海洋国としての日本、また世界に進出する水産日本として、我が国を見つめ、そして海を見つめ、その果たしている役割りについて、いろいろ考える必要があると思います。

水産日本と海運国

【銀賞】四倉中学校二年　宮川清子

芸学

むぎしょい

渡戸小六年　藤谷　忠男

かあちゃんと、むぎをしょった
「かあちゃん、おら、あんまりしょわねどい」というと
かあちゃんは
「それっぽっこしょんだら、しょうな」といった
そしたら
ぼくが、いままでしょった分のせに、もらえない
かあちゃんは、四わ
ぼくは、二わ
重い、くびがきれそうだ
橋についた
くちびるをかんで
よこんなってわたった
かあちゃんは、涙だ見えない
くびをまげて見た
かあちゃんは、土手でやすんでいた
かあちゃんだって、重いくせに
「おれにこんなにしょわして」
こんどは、振
前にたおれるようになって
ありがっていく
ようやく、どうろについた
もう一回で百円だ

【評】汗流して仕事をしている母と子のようすが、ありのままに書かれています。

（西山　登教諭）

★

☆

明治百年　いわきの人脈（138）

文　荒川禎三

明治三十八年第五回卒業生が出た。五十五人であった。その前年には古川伝一が京北中学に転校した。古川の転校前、名物男小野晋平がやめて、本郷の白井遠平の食客となった。戦後大橋秀冬が『磐中は中途でやめた者から大物が出た。妙ですな…』と感心していたが、それも時の流れであったろう。明治維新の開放時代をすぎて西南戦争ごろから、背に逆風して士族がのさばった。学校の卒業証書にまで『…県士族…』『…県平民…』と、族称をかきこんだ。磐中も例外でなかった。校長以下事務職員までが士族であった。身についた格調は、とかく士族風を吹かした。自然階級制度が生まれた。磐中の開校はその思想に拍車をかけた。それが明治三十七、八年の日露戦争で崩壊した。校外校長の大越兼吉中佐が平民の出であった。校門に祀られた卒業生の日露戦役五勇士が平民であった。日本全体でも国家への御奉公は平民の力がはるかに上回った。努力と才能でこの世はどうにでもなる。そうした考えが五百の磐中生に浸み入った。吉田少尉のストライキ事件などもそうした思想の流れだったかもしれない。

このころから組主任の許可なしに新聞をもち歩けるようになった。ちょっと想像も出来まい。秋季陸上運動会なども生徒の自主的運営になった。いうなれば磐中の自ざる時代であった。そうしたムードに築立った五十五人中十五人が、早逝したので実質は四十人であった。現実は八十歳前後である。戦後の平均寿命を少し越えた年齢だ。その長寿者は

東京都豊島区雑司ヶ谷町（陸士）の遠藤真一、同中野区新井町（陸士）野村康治、いわき市小川町川隅英一、同（陸応）草野順平、同豊間町四家（大平）清次、芦屋市西芦屋（東京高商）中村富強、いわき市四倉（東京商船）松崎嘉雄、平町塩土（国学院）山部正勇、小川町福田昇、植田町蛭田富太郎、山田町蛭田三郎、大久町猪狩甚三、アメリカ国府田栄など十三人。

順序不同で四十人の消息を紹介する。中村富強（泉）と蛭田三郎は磐中時代、歌留太会を男女の桃色遊戯ときめつけ、平町内を歴訪して慨嘆演説をぶちかくった頑骨、中村は商英会設立で東京高商を出て、大阪商船のアモイ、ロンドン、台北各支店長を歴任した。

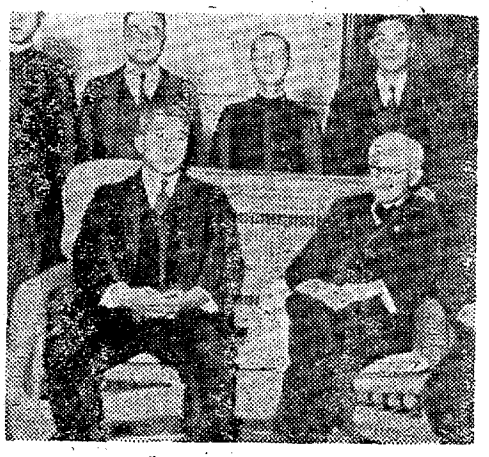

強面　中村　と　一星

女性特集（1）　ヘヤードレスの時代がきました

美を望む方のポイント…ヘヤーモードを経済性、合理性のある洋髪カツラのトップメーカーボァ・シャポーをお買いあげください　美しいもうひとりのあなたが誕生いたします

◉ボァ・シャポーを詳しくご説明しましょう

※オーダー販売ですから販売員が直接お客さまのところへお伺いしてご注文の際はサイズをはかり、おきにいりのモードを仕上げてお納めいたします

※人毛を使用していますので自毛同様セット、カラーは何回でもしあげられます

※重さは220㌘で他社品より約50㌘かるく、通気性もよく夏のうちでも汗ばむことはほとんどございません

※人毛の消毒、人体の脱臭をして最高の処理加工をしておりますからセットもしやすく、毛のよじれは生じません

※業界初の月賦とサービスのボァ・シャポー

月賦…10カ月払いも行なっています

サービス…・1回目のセット、シャンプーの代金はいただきません

・カツラのケース（台付き）も代金はいただきません

・カツラの盗難、火災、汚損、破損、人体傷害などの補償もいたします

◉ヘヤードレスご希望者への教室

…経済性…

自毛のセット、シャンプーの月平均回数と費用（43年度調査）

※ホステスさん全般…17回　¥6,800
（芸妓、クラブ、キャバレー、バー、喫茶その他）

※おくさん、その他……9回　¥3,600
（商店女主人、女性セールスマン他）

※B・G……4回¥1,600
（会社事務員、店員）

（平均）10回¥4,000
10カ月　40,000

平均回数の方は高級品のボァ・シャポー定価¥37,000のものを10カ月で自分のものになります　カツラの寿命は8年～9年で、セットのくずれは約5カ月間くずれませんから

カツラ購入者は8年間で
B・Gの場合
¥153,600の節約
おくさん　その他
¥345,600の節約
ホステスさん全般
¥652,800の節約
になります

…合理性…

※不動時間の節約（カツラを代用すれば自毛のセット、シャンプーの平均時間1時間～1時間半分を節約できる）

※カツラの共用（親子であれば、サイズの相違がないので共用ができる）

※お休み時のセットくずれの心配がない（旅行の時にもカツラのケース＜台付き＞がありますので取りはずし後セットくずれの心配がない）

ご質問、ご注文の際は電話、ハガキで下記までご連絡ください　係員がすぐお伺いして詳しい説明をいたします

B　ボァ・シャポー
平出張所

いわき市平字田町5（三延ビル三階）
電4－3839

NHK 第一 1340KC

- 6・05 土曜コンサート　ピアノ協奏曲第3番ハ短調作品37
- 7・00 ニュース▽ニュース解説
- 30 放送演芸会　落語「青菜」桂米之助「宿替」桂小文枝
- 8・03 ニュース特集
- 9・15 青少年を考える　少年非行「素質か環境か」
- 45 世界みたまま「能楽メキシコを行く」河竹登志夫
- 10・15 ラジオリサイタル
- 11・05 NHK特派員報告
- 23 夢のハーモニー「君の名」「遥かなるキリマンジャロ」ほか

NHK 第二 1540KC

- 6・00 定時制高校　ぼくの生活君の生活「転職」
- 40 英語会話
- 7・00 ラジオ農業学校「ひなの育て方」
- 15 続基礎英語
- 30 婦人学級「浜通りのつどい」
- 8・00 通信高校講座①生物②現代国語2③数学1④地学⑤古典乙～漢文～⑥英語A
- 10・20 通信高校講座「農業経営」
- 40 通信高校講座「家庭経営」
- 11・00 大学講座「英語」
- 20 中国語入門
- 40 フランス語入門

ラジオ福島 1060KC

- 6・00 ニュースハイライト
- 25 今日の福島競馬から
- 40 プロ野球デスク
- 50 土曜ナイター「中日対巨人」＝中止の時＝6・50ナイタージョッキー8・00ミュージックバラエティ9・00まじめなジョッキー
- 9・40 虹のメロディー
- 10・00 ヤング・ヤング・ヤング
- 30 ミュージック・イン・ハイフォニック
- 11・00 大学受験ラジオ講座

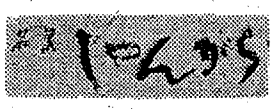

総合テレビ ④

※印はカラー

- 6・00 「アイウエオ」武岡淳一　金井大ほか
- 30 NHKハイライト「夏のスポーツ放送から」
- 7・00※きょうのニュース
- 30 プロ野球①「中日対巨人」②「阪急対近鉄」＝中止の時＝劇映画「大海賊」
- 9・30※ニュース▽ニュースの焦点
- 10・10※日本の美「唐招提寺」
- 40 東北開発展望
- 11・20 スポーツニュース・海外ニュース
- 30 夢のセレナード　浜山歌子　浜田章子　青板田美子ほか

教育テレビ ⑩

※印はカラー

- 6・00 世界の窓「イングランド銀行」
- 30※科学映画「ガラパゴス」島とその住民たち
- 7・00 英語会話
- 30 ギター教室「ローレライ」
- 8・00 教養特集「からくりとうつし絵」山崎構成　吉永孝雄　尾崎宏次ほか
- 9・00 通信高校講座　英語1
- *30 通信高校講座　英語2
- 10・00 通信高校講座　英語3
- 30 通信高校講座「数学2A」
- 11・00 たのしいフランス語
- 30 大学講座「教育原理」

福島テレビ ⑧

※印はカラー

- 6・15 魔法使いサリー「わんわん騒動」
- 45 ニュース・フラッシュ
- 7・00※巨人の星「一番恐しい敵」
- 30 「お笑い頭の体操」都はるみ　茶川一郎　玉川良一　坂本スミ子
- 8・00※三船敏郎シリーズ「国定忠治」三船敏郎　加東大介　新珠三千代
- 9・30 青島幸男のしまった！「女房子供はハッ倒せ！」砂塚秀夫ほか
- 10・00 スター劇場「はじめまして」松原智恵子　川地民夫　山口崇ほか
- 11・00 船場▽にらめ！清太郎

28日 総合テレビ ④

※印はカラー

- 5・25※プロ野球「阪急対近鉄」＝中止の時＝6・00※少年映画劇場「世界探検旅行」ほか
- 7・00※きょうのニュース
- 30※歌の祭典　三田明　園まり　ペープ佐竹　森進一　加奈まゆみ　アントニオ古賀ほか
- 8・15 「竜馬がゆく」北大路欣也　小林桂樹　三木のり平ほか
- 9・00※ニュース▽ニュースの焦点
- 30※コロネットブルーの謎（最終回）▽公園にて
- 10・20※記録映画「魔の大岩壁に挑む」
- 11・20 日曜談話室

教育テレビ ⑩

※印はカラー

- 6・00 若い世代「湯川秀樹と若者たち」橘紀代子　島田英徳ほか
- 7・00 現代科学講座　技術新時代「自主技術開発の進路」～トンネルダイオードとSMD～
- 8・00 テレビ自動車学校「コースの運転」百瀬定靖　松本清次郎
- 9・00※芸術劇場　バレエ「4人のバレリーナ」新井咲子　桜井勢以子　塚越清恵ほか
- 10・00 文楽「国性爺合戦」竹本津大夫ほか
- 11・00 テレビリサイタル▽チェロ　堀剛▽ピアノ　坪田昭三

福島テレビ ⑧

※印はカラー

- 6・00 お嬢さん　生田悦子　山口崇ほか
- 30※シャボン玉ホリデー「みんなクイズだビーナッツ！」コント55号　ロイジェームスほか
- 7・00※ウルトラセブン「第四惑星の悪夢」
- 30 怪物くん「地底のモンキー族の巻」ほか
- 8・00※日曜ナイター「中日対巨人」＝中止の時＝8・00※劇映画「大学の人気者」
- 9・30 日曜劇場「あなたお話しましょう」船越英二　京マチ子　長谷川哲夫
- 10・30※FBIアメリカ連邦警察「スパイ」

27日 FM放送 28日

☆印はステレオ

- 5・00 リクエストアワー
- 7・20☆NHKシンフォニーホール「交響曲第4番イ長調〝イタリア〟」メンデルスゾーン作曲「ダフニスとクロエ」組曲第2番ラヴェル作曲　「ハンガリー行進曲」ベルリオーズ作曲
- 8・10☆ステレオコンサート▽ミュージカルへの招待①くたばれヤンキース②最高にしあわせほか
- 10・15 芸術劇場
- 11・05 世界の民俗音楽＜ソビエト・ロシアの民謡＞
- 40 朗読　豊島与志雄作「野ざらし」

- 6・00 ヒットキットパレード
- 7・20☆ステレオコンサート～クラシック・ポピュラー名曲集～「ピアノ協奏曲第1番ニ短調」バッハ作曲　「フルート四重奏曲ニ長調」モーツァルト作曲　「ピアノ三重奏曲第1番変ロ長調作品99」シューベルト作曲ほか
- 10・15 現代の日本音楽▽唯是震一作品集「四重奏曲第3番」「箏二重奏曲第2番」ほか
- 11・05☆現代の音楽＜電子音楽探訪＞

みもの

◇スター劇場　～福島・夜10・00～

はじめまして

浪子（松原智恵子）が見合いした花村志郎（藤竜也）から突然ルームクーラーが送られてきた。浪子は抵抗を感じ、クーラーを引き取ってもらうと花村の経営するスーパーマーケットを訪れたが、遠慮く行き違いとなる。その浪子の留守中に真一（山口崇）がやってきて「お嬢さんを下さい」と談判し、すったもんだとやり合ったという。

すっかり頭にきた浪子は、そのまま真一宅を訪れ「私に事前にとわりもなく勝手なことを…」と真一に詰問し始めた。真一も負けてはいない。「ふたまたかけて見合いするなんて不潔だ」となじり返し、またたく間に二人はけんか別れをしてしまった…。

〝スター劇場〟は〝真一は修作と浪子に〝お嬢さんを下さい〟とじか談判したが…

～28日・総合・夜8・15～

竜馬がゆく

竜馬は焼けた京の路上で藤兵衛にお田鶴さまの安否をきいていると、乾退助が通りかかる。のちの板垣退助、土佐の上士である。

竜馬は乾から武市半平太の危機を知った。岡田以蔵がこう問に耐えかね、武市の吉田東洋暗殺をばらしたからだ。東洋の高弟、後藤象二郎が大監察となり、師の仇を晴らそうと個人的な感情も加わって武市を責めているので、武市も苦しい。

そうした武市の身を案じながら、竜馬は西郷吉之助を薩摩藩邸に訪ねる。西瓜をふるまげた、あけっぴろげな竜馬に門番の中村半次郎はびっくりした。

竜馬を迎えた西郷と吉井幸輔も、庭に鳴く鈴虫を捕えて喜ぶ竜馬をみて妙な男だとけげんな顔。その竜馬は「薩摩は敗けた長州にくらべて町の人気がない」とつけづけいい「天下に頼むにたる雄藩は薩長しかない。日本のために手を握ること」ととんでもない提案をし、西瓜を乱暴に割ってぱくついている。

完全に竜馬のペース。型破りな竜馬の人間像にほれこんだ西郷は、竜馬の捕えた鈴虫を殺してはならないと部下に命ずる。後日、ふたたび西郷を訪ねた竜馬は、人をもてなす心のある西郷をみて感激する。そして西郷と家老の小松帯刀を前に、するめが大砲になるはなし、すなわち船で貿易することの利点をとくとくと語る。

◇日本の美　～総合・夜10・10～

唐招提寺

八世紀の中ごろ建立された唐招提寺は、僧が戒律を研究し、戒を受けるための道場として、聖武天皇に招かれた中国の高僧鑑真によって創建された。

当時の仏教界はかなり混乱し、僧侶の中には邪宗を説く者さえいたという。そこで聖武天皇は、僧侶になるための条件をきびしく規制することによって仏教界の立て直しをはかり、戒律の第一人者鑑真が招かれたのである。

鑑真は、五たび渡航に失敗し、盲目となったのも、訪日を決意してから十一年目にやっと渡航に成功した（七五四年）。そして亡くなるまでの十二年間を日本で過ごした。

鑑真は戒律を伝えるために日本にきた。だが、戒律はその後の日本仏教の中で、必ずしも十分に実らなかった。しかし、鑑真とともに伝わってきた中国の新しい技術や本は、当時の美術工芸に強い刺激を与え、後世の日本文化形成に大きく貢献したのである。

鑑真像

きょうのおすすめ

◇ステレオ　～FM・夜7・20～

シンフォニーホール

管弦楽・NHK交響楽団、指揮・岩城宏之で、交響曲第四番イ長調「イタリア」（メンデルスゾーン作曲）ほかをおくる。

作曲者の死後、遺稿の中から発見されたという交響曲「イタリア」は、メンデルスゾーンが青年時代に旅行したイタリアの印象から作曲したもの。端正に、流麗に書かれた曲で旋律も親しみやすく淀みがない。構成はすこぶる堅実だが、全体に晴れやかで明るい気分が流れている作品。

あすの運勢

小川石洲

七月二十八日（日・仏滅）

【1月生】前進をはかってなにかと有利引っ込み思案はマイナス
【2月生】義理人情に支配されるな、自信を持って迷わず行動を
【3月生】なにかと発展はあるが先走りは禁物、自重が必要なり
【4月生】岐路に立って迷うことあり、独断せず周囲の意見聞け
【5月生】信頼する人の心境の変化にとまどうことあり、慎重に
【6月生】人生の春を求めて悩むようなことあり、チャンス待て
【7月生】自分の力に応じた行動がよい、無理すれば骨折り損に
【8月生】徐々に好転のきざしがある、あせってつまずかぬよう
【9月生】少々の失敗あってもくじけるな、心機一転やりなおせ
【10月生】希望ふくらむが機運熟さず、いまは時期を待つが賢明
【11月生】いかなる困難に当たっても心にゆとり持て、突破可能
【12月生】利に走ればかえって損失を招くことあり、ほどほどに

◇　◇

七月二十九日（月・大安）

【1月生】夢の多い日だが実現性は乏しい、あせらず時期を待て
【2月生】人の意見には耳をかたむけてみよ、チャンスもあらん
【3月生】なにかと早めの行動がよい、おそくなれば障害も出る
【4月生】目的には情熱を持って当たれ、人の和につとめて有利
【5月生】思っただけでは相手に通じない、積極的に働きかけよ
【6月生】足もとをしっかり固めてかかれ、油断すればつまずく
【7月生】思いがけぬ困難に直面せん、目上に相談し知恵借りよ
【8月生】吉凶紙一重という日、ベルトを固くしめてがんばれ
【9月生】狭き門とあきらめるな努力いかんでは必ず通ずべし
【10月生】先手必勝ならん、後手となれば予想せぬこと起こらん
【11月生】先行き明るければあせるな、いまは辛抱し時期を待て
【12月生】新しい角度から検討すべきとき、無鉄砲はマイナス

仏壇　仏具
製造販売
仏壇 仏具の 橋本屋
いわき市平・新川町1（五町目バス停わき）電④3948

ヤスミツホエ株式会社
店舗装飾設計施工
室内装飾家具製作
平谷川瀬字明治町　電(8)3381代
総合営業所　和洋・厨房・スチール・家具・室内装飾・特注設計

COFFEE SHOP
アマゾン
平駅前マサゴヤ通り　TEL・④2065

氷あずき
氷白玉
氷水
ところてん　みつまめ
小倉アイス　三色アイス
たいら・新田町
でんわ③三〇八四

やわらかい色の
緑のそよ風で
元気回復！
営業時間
AM10：00～PM10：00
定休日
第2第4木曜日
茶房
ルーブル
平・新田町／柴ビル二階／電④2377

中華風スパゲティ
とん松定食　一五〇円
キッチン　一五〇円
フライパン
とん松
いわき市平字番ノ前（竜燈裏通り）電④四六二七

美麗繊維壁各種（見本進呈）
株式会社 小宅商店
いわき市平字大町二〇　電③〇二六代

県内では湯本が有力

国年保養センター　県が誘致に力コブ

厚生省は三十六年四月一日から拠出制度の国民年金を開始、老齢年金を除く一時金などの支給を行なっている程度で、納付される拠出金はふえる一方。福祉施設に一部が融資されてはいるが、大半は利用されていない現状から、加入者へ還元し、サービスしようと、国民年金保養センター建設の構想を固めた。とのあえず東北と九州に建設することにしたが、木村郁事が昨年、厚生省と協議した結果、本県誘致が内定したものの、大蔵省の反対で流れた。しかし厚生省はセンターの建設を強く要望しているため、県はさらに陳情を行なっており、本県内四候補地のうち、いわき市常磐湯本町が最も有力と見られている。

国民年金制度の無拠出制度が発足したのは三十四年十一月一日。拠出制度は三十六年四月一日からで、本格的な業務にはいり、現在加入者は全国で二千百万人にも達している。平社会保険事務所管内（浜通り地区）では約十二万人、いわき市だけでは六万四千人が加入しており、三十五歳未満の者は毎月二百円、三十五歳を越えた者は二百五十円（来年一月一日から各五十円アップ）の掛け金を納め、支出は障害年金、母子年金など一部だけ。このため学校を除く公共事業、とくに住宅、病院、市民会館、下水道など、住民福祉につながる施設に対してだけ融資し、今年度は病院に三十六億円、一般厚生福祉施設に四十九億円の計八十五億円を融資している。結局加入者に対しては直接的には還元されていない上に、支出が少なく、納入額は毎年積み重なるばかりとあって、還元対策として国民年金保養センターを建設する構想を樹てたといわれる。当初全国を八ブロックに分け、とりあえず東北と九州に建設する意向だったことから、県がいち早く厚生省と接衝し、本県内誘致の約束を得たが、同保養センターの管理のための事業団新設でゆき詰まり、結局昨年は大蔵省が難色を示してお流れとなった。

しかし厚生省同保養センター建設の線を崩さず、本年も予算要求をするハラを固めているといわれ、県では宮城県と山形県が名乗り上げたため、さらに強力な陳情を行なっている。県いわき事務所の話では、いわき市が早くから誘致を働きかけているが、県では候補地に飯坂温泉と郡麻郡の沼尻温泉を上げ、その後岳温泉も名乗り上げた。一保養センター（建築費だけ）の巨費を投入するという大事業だけに、設置条件のなかに、有名な温泉街に設けること、交通の便が良いところという項目が加えられているので、まず沼尻は条件に合わず、飯坂の場合は場所がないとあって後退したかたち。いわき市の場合は湯本温泉近くに約二万平方㍍の用地を準備しており、県内では最有力視されているという。

一方いわき地方簡保加入者の会連絡協議会では、いわき市内郷地区に簡保加入者ホーム誘致運動に乗り出しているが、同ホームは三億円前後（敷き地約八千平方㍍、建て物は三階鉄筋コンクリート建て）といわれ、国民年金保養センターのデラックスぶりが察せられる。

高橋・志賀（磐高）　竹谷・相川（磐女）優勝

県体軟庭出場者さまる

第一回いわき市スポーツ大会行事を兼ねた第二十一回県体軟式庭球いわき地区予選会は二十五日午前八時半から上荒川市営コートに男子八十二組、女子六十五組の二百九十四選手が参加、県体出場をかけて競った結果、男子は高橋・志賀組（磐高）女子は竹谷・相川組（磐女）がそれぞれ優勝した。準決勝後の成績と、県大会出場権を獲得した上位十六組は次のとおり。

▽男子準決勝
高橋・志賀（磐高）4－2太田・吉田（平工）
和田・田名部（磐高）4－2宮川・桜井（湯本）
（決勝）
高橋・志賀（磐高）4－3和田・田名部（磐高）
▽女子準決勝
白土・佐藤（四倉）4－2吉野・上面（磐女）
竹谷・相川（磐女）4－石川・浅野（磐女）
（決勝）
竹谷・相川（磐女）4－2白土・佐藤（四倉）

【県体出場選手】▽男子＝高橋・志賀、和田・田名部、諸橋・松田、玉橋・東条（磐高）坂本・根本、宮川・桜井、長岡・印遊（湯本）橋本・鈴木、弁野・大滝（平商）大越・鈴木、太田・吉田（平工）鈴木・渋井（勿来高）丹野・富樫（四倉）大竹・古市（好間）松本・柾木（内郷）▽女子＝吉野・上面、竹谷・相川、鈴木・蛭田、石川・浅野（磐女）渡辺・鈴木、菅原・猪狩、佐藤・草野、白土・佐藤（四倉）大堀・小野、竹森・上遠野、藤原・杉山（湯本）室原・中塚、佐野・加藤（磐城一）秋本・根本（勿来）佐藤・佐川（内郷）横田・草野（好間）

もはや許されない

郵便遅配に誠意ある回答を

郵便物の遅れが話題となっている昨今ですが、私たちの会でつぎのようなことがありました。同じ平局内で郵便物がのべ四日目でなければ着かない―などということは、もはや許されることではないと思います。郵便関係者の積極的な対策と誠意ある回答を望みます。

▽平局の消し印七月二十一日12～18時一通、18～24時一通、二十二日12～18時二通、18～24時二通、二十三日8～12時一通、12～18時二通▽内郷局七月二十日8～12時一通、二十三日8～12時二通▽常磐局二十三日8～12時一通▽好間局二十三日12～18時一通▽小名浜局十九日12～18時一通、二十二日12～18時二通（以上十七通）

のはがきが七月二十六日午前の配達ときました。内容は二十五日の会合の出欠の返事です。役に立たずじまいでした。

（いわき市平字田町六三・市井方・明治大学校友会石城支部）

読者の声

国道に人道を設けるべきだ

交通事故のあるたびにそっと感する思いです。私たちの住む泉の国道六号は車の流れがはげしく自転車などではとても歩けないほどです。道幅の半分以上もある車が通り、交差する時など自転車を止めて待っているようにしますが、もう少し人命の尊厳を重んずるならば、国道に歩道をつけていただけないでしょうか。

滝尻交差点の車の流れはものすごく、見通しが良いので追い越しも多く、まったくひやひやの思いです。一日も早く自転車道も作ってもらいたいと思います。そして皆が楽しく生きていかれるような道路を造っていただきたいと思います。

（いわき市小名浜諏訪町・無職・坂下キチ）

貯水池などには防護サクを

夏を迎え、ことしも水難事故は急増しそうである。最近では学童の水難事故もまたかと、毎日テレビ、新聞など報道関係をにぎわしている。

ちょっとした不注意が大事をまねく場合が多い。沼や貯水池にサクや鉄さくをまわしておけばよかったと事故後の歎きが多い。後悔先に立たず。まず身近なところから行動してもらいたい。そんな政治を希望しています。

（いわき市小名浜字車人・主婦・和田英子）

くらし随筆

夏休み

梅田清二

楽しい夏休みがやってきた。先日の日曜には、浮き袋を片手に親よりひと足先に歩を運ぶ子供らの姿がいたるところに見受けられた。なんとなくほほえましく感じられた。

◇

夏休みは学校生活の中で最も楽しいものであろう。なによりも自己本位に行動出来る面が多いからだと思われる。このことは昔も今も変わりはなさそうである。

夏休みは一口にいって「きびしい暑さから子供を守る」ためのものであるが、暑いからといって毎日規律のない生活を送るということは絶対に許されないものである。すでに子供たち一人一人は、夏休みの生活計画に従って幾日かを過ごしたわけであるが、実績はどうであろうか。子供の計画をたいせつにし、教育的な心づかいのもとに積極的に意義のある夏休みを過ごさせたいものである。

いわきは由緒ある土地である。自然にも恵まれている。この休みをおおいに利用して郷土の史跡を訪ねるのもよかろうし、家族そろって海や山の楽しさを満喫するのも格別であろう。その日、その時をだいじにして子供たちにいろんな体験をさせてやりたいものである。体験によって、ものの見方や考えもより拡大され深まるものである。

夏休み中の子供の事故は案外多いように思われる。水泳、交通、花火、夜遊び、おもちゃ、けがなど。あげれば限りないが、まことに悲しいことである。思わぬ時に思わぬところで事故が生じることを思えば、みんなで心せねばならない。

◇

長い休みの中にリズムを乱すことなく、より健全な夏休みになることを願って止まない。

（県いわき教育事務所長）

商工らん

トピタで新作服地発表会＝平・一町目「トピタ」では68年秋・冬新作服地発表会（お楽しみ撮品つき、人気投票コンテスト）開催中。

いま田で＝いわき市平字田町いま田ではかばやきを開始。

暑中お伺い申しあげます

祝・いわき民報七千号

いわき市常磐支所　支所長　内山栄一

いわき市常磐地区振興特別委員会　委員長　佐瀬誠

常磐方部PTA連絡協議会　会長　磯野長一　副会長　角田勝雄　同　永山民雄　同　大平幸男

常磐金融団　東邦銀行湯本支店　常陽銀行湯本支店　福島相互銀行湯本支店　湯本信用組合（順不同）

常磐郵便局　局長　伊豆米治　郵便のあて名には郵便番号をお忘れなく

常磐青果物商業協同組合　理事長　岩野留作　専務理事　大和田均　常務理事　大谷貢

湯本高等学校　PTA会長　佐藤勇　校長　赤津千町

映画は　三函座　電三〇一〇　東映映画　常磐座　電二四六三　洋画専門　常磐日劇　電二四四八

総合建設　株式会社　渡辺組　社長　渡辺毅　いわき市常磐関船町上関　電二九八〇～二　社長宅　電二九五三

金成建設株式会社　代表取締役　金成博治　いわき市常磐湯本町笠井二番　電三三八・三三九

土木建築請負業　株式会社　矢吹組　社長　矢吹勝定　いわき市常磐水野谷町千代鶴　電二〇二六・二四九一

生活文化の向上は水洗トイレから　生活を楽しむお部屋に暖冷房設備を　衛生給排水浄化槽　暖冷房空調工事　設計施工　常磐工業株式会社　代表取締役　阿部秀男　いわき市常磐関船町上関（消防署隣）電三一三八代

東洋陶器特約店　鯨岡商会　いわき市常磐湯本町笠井　電二六九〇

三共水道　代表社員　松原兼雄　いわき市常磐関船町上関　電三三八一・二六三五

優良自動車・小型二級整備工場　品川白煉瓦株式会社　湯本工場　工場長　横山英雄

合資会社　丸善モーターター商会　代表社員　村上社善　いわき市常磐関船町上関　電二九三六一七

酒飲み運転事故二件

昨夜　磐城で三人がケガ

二十六日夜遅く、磐城警管内で酒飲み運転で二件の交通事故が発生、三人がケガをした。再三の注意にもさっぱり減らない酒飲み運転事故に磐城署交通課ではカンカン、厳重な取り締まりも夜半までは手が回らないとぼやいていた。

▽同日午後十時五十分ごろいわき市鹿島町船戸地内県道で同市平字手掛二九、印刷業大和田勝章さん(三四)の乗用車と、同市小名浜大原字堀米二三六ノ四、公務員横田弘(三)の普通トラックが衝突。大和田さんは頭に二週間のケガ、また同乗していた同市常磐上湯長谷町長倉七二、鎌田鉄雄さん(三〇)は右肩に三週間のケガをした。

磐城署の調べでは、横田の酒飲み運転のうえスピードを出しすぎ、センターラインを越えて右側を走り、ぶつけたもの。

▽同日午後十時過ぎ、同市小名浜字定西地内市道を横断中の同町一八九、水産加工業太田省三さん(四九)は、同市泉町滝尻字南坪二二三、大工斎藤清一(三四)の普通トラックにはねられ頭に三週間のケガをした。

磐城署の調べでは斎藤の酒のみ運転。

台風4号に遊泳禁止を発令

いわき地方の各海岸は台風4号の影響でうねりが高まっているが、四倉と久之浜両海水浴場では二十七日午前十時から～四時のうねりでことし二回目の遊泳禁止。勿来海水浴場は遊泳禁止にならなかった。

なおあすの日曜は各浜とも海水浴客でごったがえすものとみられていた。

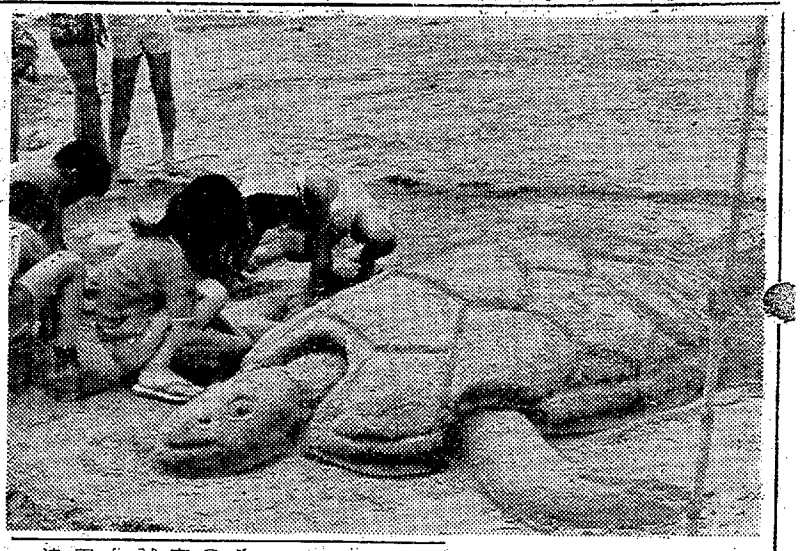

砂の芸術展に「カメ」が優勝

四倉海水浴場

二十七日の四倉海岸ははまぐり狩り大会と砂の芸術展が行なわれにぎわった。砂の芸術展は十組三十四人、アマチュアが参加、思い思いの作品を仕上げ、見事な出来栄えで浴客の拍手をあびた。

四倉商工会佐藤副会長、舟生指導員、平署四倉派出所有馬所長が審査、入選つぎのとおり。

①「カメ」高野政秀ら五人②「犬」鈴木均ら三人③「スフィンクス」高野和美ら四人④「ワニ」徳元誠ら五人⑤「カエル」新妻恵義ら三人

【四倉海水浴場の砂の芸術展】

小名浜一中　教諭九人がご難

マイクロバス追突され

二十六日午前十一時四十五分ごろ、岩瀬郡鏡石町久来石字堀向一〇八地内の4号国道でいわき市平字鎌田町七四、自動車運転手草野誠さん(三)運転のマイクロバスに白河市田島字入方一七、会社員秋田由一さん(三)運転のトラックが追突した。

このショックでバスに乗っていた十六人の乗客のうち、いわき市平下平窪字鍛冶内、小名浜一中教諭児玉英子さん(三)ら九人が軽いケガをした。このバスは小名浜一中の貸し切りで、この日、三年担任の教諭十六人が鬼怒川温泉へ慰安旅行に行く途中だった。

ケガをした人たちは近くの医院で手当てを受けたあと旅行を続けた。須賀川署の調べによると、秋田さんの前方不注意。

親子三人がケガ

出勤途中

中平窪県道で衝突事故

二十七日午前七時二十分ごろ、いわき市平中平窪字高畑地内の県道で同市四倉町山田小姿二五六、農業木村寿郎さん(三)運転の三輪トラックと右折した同市平中平窪字桂進二九、工員松崎一夫さん(三)運転の軽四輪乗用車が衝突した。この事故で軽四輪を運転していた松崎さんは頭に二週間、いっしょに乗っていた母親ツネ子さん(四)は同じく頭に二週間、父親の一栄さん(三)は軽いケガをした。

平署の調べによると、木村さんの発先通行違反と木村さんの安全運転義務違反。松崎さんら親子は平の会社に出勤する途中だった。

台風あす西日本へ上陸か

大型台風4号は、西日本を目ざして北上を続けている。小名浜測候所にはいった二十七日午前九時現在の台風情報によると、4号は四国の南約三百五十キ沖の北緯二九度七分、東経一三四度九分にあり、毎時二十キで北西ないし北北西に進んでいる。中心気圧は九百六十五ミリバールで、最大風速は四十メ。中心から半径三百五十キ以内は二十五メ以上の暴風雨となっている。

このため予想はあす紀伊半島、四国南岸に接近するもようだが、上陸するかどうかはまだわかっていない。

上陸したとすると県内の影響はあさって二十九日になるという。なおあすの日曜日はにわか雨があるていどだという。

商工中金融資相談

商工中金の出張融資相談は八月七日午後一時からいわき商工会議所で窓口を開く。

計量モニターを近く委嘱

各地区から28人

いわき市は正しい量目の実施のため四十三年度計量モニター二十八日を八月二十日までに選び、十月一日から一カ月間、粉、豆、めん類、魚肉、乳製品、野菜、調味料その他を実地に調査する。

モニターは久之浜二、四倉三、平五、内郷三、常磐三、磐城五、勿来三、好間二、小川二の合計二十八人。

〝平市史〟の分譲に踏み切る

平社協で百冊保管

○…郷土史として定評のある〝平市史〟を、希望者に実費で分譲するという耳よりな話がある。

○…平市史は昭和三十四年二月に旧平市史編集委員会（渡辺久委員長）が編集、発行した非売品の総版。平市域の自然環境から石器時代、古墳時代、奈良時代、平安時代、鎌倉時代から昭和までの平を中心とする郷土史の動きを正確に把握、偏集した七百三十七ページにわたる結晶で、これ一冊あれば歴史がすべてわかるという貴重な文献。

○…平福祉事務所内の平社会福祉協議会内に百冊が保存されているが、市役所や本社にも同書を求める問い合わせがたびたびあって、この際広く一般に供するため一冊千円の実費でわけることに踏み切ったもの。

平商が準決勝に進出

優勝候補の保原を破る

〝全国高校野球県予選準々決勝第二試合は二十七日午前十時二十分から信夫丘球場で保原―平商戦が行なわれ、地元平商は二回一点、四回三点と四点を先取して優勝候補保原を押え、その後もダメ押しの三点を加え、必死に反撃する保原に四点を許しただけで7―4で勝ち、二十八日の準決勝に進出した。

保原　000 001 030
平商　010 301 20X　7・4

無人ダンプ走りケガ

内郷　水飲み中、制動はずれ

二十六日午後二時ごろ、いわき市内郷高坂町四方木田地内の市道にとまっていた同市久之浜町字代五四、自動車運転手遠藤高寿さん(三〇)の大型ダンプカーがとつぜん走り出し、約二十メ離れている同市内郷白水町蛭内二五、工員木材木店の工場に飛び込んだ。

このため工場で作業をしていた同市内郷白水町蛭内二五、工員木多あきよさん(四〇)と同鈴木義高さん(三〇)にぶつかり、本多さんは腰に、また鈴木さんも胸にそれぞれ三週間の打撲傷を負った。

内郷署の調べによると、遠藤さんがブレーキを完全にかけないで停車させ、水を飲みに出たため、ゆるい下り坂を走り出したもの。

市内三人は無競争当選

海区漁業調整委

海区漁業調整委員選挙は八月六日に実施する予定だったが、立候補届け出が二十五日に締め切った結果、定員九人に対し九人が立候補し、無競争当選に決まった。

同調整委員は県内十五人だが、このうち六人は知事推せんとなる。いわき市内の無競争当選者は次の三氏。いずれも新人。

▽高木長重(四九)＝久之浜字北町無漁

▽正木勤(三三)＝勿来町九面馬場無漁

▽塩田幸太郎(三四)＝四倉町字六丁目無漁

あす家庭バレーソフト大会

県体出場をかける

いわき市第一回家庭バレーボール、ソフトボール大会は二十八日午前十時から平一中（バレー）平一小、平三小（ソフト）の三会場に各十一チーム、三百選手が参加して開き、八月九日郡山市で開く県体出場をかけて競う。出場チーム（小学校学区）次のとおり。

▽バレー好間二、大浦一、小名浜一、綴、小川、平二、平一、小名浜東、入遠野、田人一、植田

▽ソフト＝植田、小名浜東、上遠野、小川、大野一、草野、永崎好間三、平二、田人一、綴

スタンド
サン・レモ
◉女子従業員募集◉
平・田町よし川ストリート　TEL・㉓1797

毛糸とニット
ダイヤモンド
カネボウ
スキー
生産のお祝いには
真夏でも毛糸が
喜ばれます
伊東屋
平・十五町目　電④3204　③0965

■楽しいお集まりと
楽しい語らいは…
楽しいフンイキの
美園
◉女店員募集
レモン氷水　40円
メロン氷水　40円
ストロベリー氷水　40円
アイスクリーム　70円
モーニングサービス
コーヒー
トースト、ヤクトールつき　70円
平駅前／④3063　【営業時間9AM→9PM】

スズキを買って豪華なレジャーを楽しんでください
■スズキフロンテ360発売1周年記念セール！
■スズキ商用車まつり実施中！
期間中お買いあげの方を
►北海道旅行　4泊5日（抽せん）へご招待！
►磐梯熱海　磐光ホテルへご招待！
社員募集
・営業部員……5名
・業務部員……2名
・サービス部員……2名
履歴書持参　委細面談
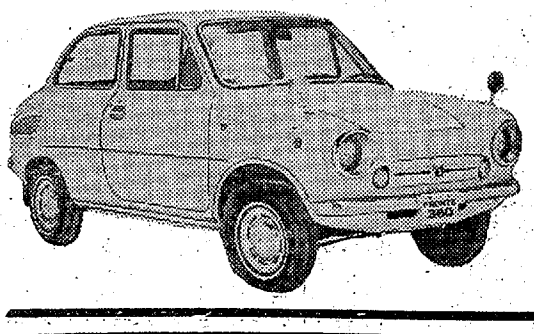
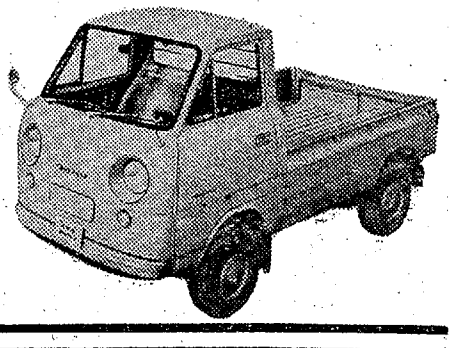
スズキ
鈴木自動車工業株式会社県代理店
千代田スズキ自動車平営業所
平・鍛冶町　TEL・4－8021

へアさん

6459　中島安男

磐高、平商が準々へ

県高校野球の第三回戦

高校野球選手権大会八日目の二十六日、県磐信夫丘・日東紡両球場で三回戦六試合が行なわれ、地元校の磐高が村山の投手の快投で塙に圧勝、平商は飯坂に打ち勝った。

【日東紡球場】

◇第三回戦▽第一試合

磐高	2	2	1	2	0	0	0	1	8
塙	0	0	0	0	0	1	0	0	1

（磐高）村山―田谷
（塙）玉川、白坂―藤田
▽本塁打＝玉川（塙）大塚（磐高）
▽三塁打＝大塚（磐高）
▽二塁打＝玉川、戸井田、久保田（塙）田谷（磐高）
▽失策＝磐高2、塙3
（主）佐藤昌（磐）石井、須田、栗原

【評】磐高は立ち上がりの悪い塙、玉川投手から一回押し出しの2点を拾い、二回は太田、村山の適時打で2点、三回にも田谷、大塚の連続長打で加点した。塙は村山のドロップに手を焼き、17三振を奪われて完敗。六回玉川の本塁打で零敗をまぬかれた。

◇第三回戦▽第二試合

飯坂	0	0	3	0	0	2	0	0	7
平商	0	1	0	3	1	0	2	1	×8

（飯坂）紺野重、桃井義、紺野重一―清野
（平商）木村、佐藤、木村―高島
▽三塁打＝高島（平商）
▽二塁打＝石垣2、紺野隆2、付見（飯坂）高島、木田（平商）
▽失策＝飯坂3、平商2
（主）羽金（磐）橋本、佐藤正、須田

【評】追いつ追われつの打撃戦だったが、チャンスをうまく生かした平商がからくも逃げ切った。飯坂は三回、打者一巡の猛攻で3点をあげ逆転したが、平商が四回3安打、四球機飛で再度逆転した。飯坂は最終回必死の反撃を見せたが惜しくも一点差に泣いた。

少式洋団海結浜で名団小年

小名浜海洋少年団の結団式は、二十五日午後一時から小名浜一中校庭で行なわれた。団員は、一、二中の二、三年生四十余人。制帽、三角ネクタイに腰には手旗などをさげて校庭に整列、野崎真行団長に対して柿崎勝信君から①海のように広い心で団結して総ての人を友としまう②からだをきたえ、心を強い立派な海の子になります。と誓いのことばを述べたあと、坂部江名少年団長、佐藤磐城署次長、吉田小名浜海保次長らのはげましのことばがあって式をとじた。

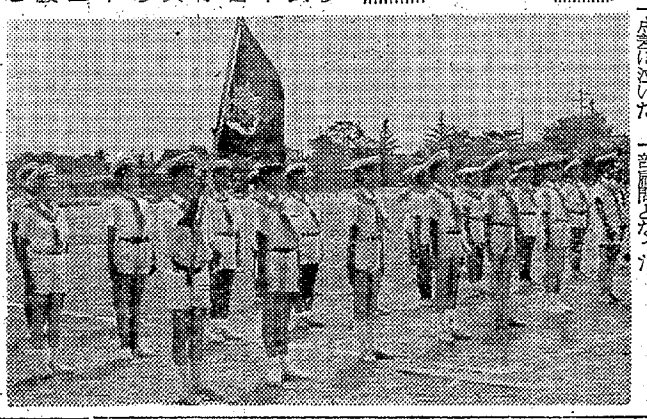

【海洋少年団の結団式】

私立幼稚園協会で研究大会

八月一、二日、常磐で

私立幼稚園協会（寺西宗義理事長、楠正憲大会運営委員長）は八月一、二の二日間約二百余人が参加して総会ならびに教育研究大会を開催する。大会の趣旨は県内私立幼稚園教員の研究を深め、資質の向上をはかるとともに私幼相互の連絡と親睦をはかり、私立幼稚園教育の充実発展を期すもの。

総会の日程は一日は午後一時開き、五つの分科会にわけて研究課題を討議、四時から常磐ハワイアンセンターで懇親会を開き、レストハウスに一泊、二日は午前九時から全体会議を開き、ついで千葉大学付属幼稚園富田陽子教頭の「年間指導計画から日案まで」と題する講演がある。

総会の議題は①昭和四十二年度事業報告②昭和四十二年度決算報告③四十三年度予算④四十三年度事業計画⑤幼稚園児の適正配置⑥私立幼稚園児の保護者負担軽減のため公費補助、なお分科会の研究課題はつぎのとおり。

▽第一分科会＝リズミカルな集団あそびの指導▽第二分科会＝幼少関連の立ち場から、年長児の望ましい保育の指導▽第三分科会＝幼児と身近な社会とのふれあいをとらえて保育の中で、正しい理解をするための配慮について▽第四分科会＝指導計画とその記録をとる効果的な方法について▽第五分科会＝望ましい私幼の経営管理について

明大校友会で役員改選

明治大学校友会石城支部では二十五日、いわき市平字田町レストランブラジルで幹事会を開き、次の役員を互選した。

▽幹事長＝稲島正▽会計幹事＝諸橋延蔵　後藤すみ子▽庶務幹事＝野沢俊一　鈴木昭光　江島皓二

なお、前幹事長阿部鉦幸氏は支部顧問となった。

鉄道守る梅カ香少年会誕生

〝線路遊びはしません〟

平二小学区に鉄道を守る梅カ香少年会が結成された。結成式は二十日午前九時半から同小体育館で水鉄松浦保安課長らが出席して開かれた。会長の六年浜山弘君のあいさつのあと草野校長の話があり金児章千百三十人が〝線路のそばであそんだりはしません〟と誓いのことばを朗読した。同少年会は平地区では六小についで二番目の誕生。

市民会館あすの催し

【平】平FG合唱団定期演奏会（午後6時）ホール☆むらさき会箏曲練習（午後一時）和宗☆田口安男個展（午前9時）展示ホール☆福島シャープ展示会（午前9時）大会議室

民衆映画案内

※【平】
★ひかり座（六・二〇）夜は盗みのために（八・二〇）裏切りの荒野（↓29日）
★聚楽館（六・二〇）無責任恋愛作戦（八・一五）暗くなるまで待って（↓29日）
★世界館（改装休館）
★東宝民劇（六・〇〇）日本の青春（八・一五）首（↓31日）
★平日活（五・二九）黄金の野郎ども（七・〇二）東京流れ者（八・二五）鉄火の花道（↓29日）
★東映三夜（七・〇三）北海道物語（八・二八）あゝ予科練（↓30日）
★名画座（七・〇九）三匹のかまきり（八・五二）めすオスの本能（↓30日）
※【内郷】
★緑映劇　恐竜百万年　続・さすらいの一匹狼　砂漠の反逆者（↓30日）
※【常磐】
★常磐座　アンデルセン物語　シンドバッドの冒険　怪獣王子（↓28日）
★三劇座　ガメラ対バイラス宇宙怪獣　妖怪百物語　ジェットF401脱出せよ（↓30日）
★常磐目劇　若者たち　エデンの東　武器よさらば（↓29日）
※【小名浜】
★国際　妖怪百物語　加藤軍戦闘隊　ガメラ対宇宙怪獣バイラス（↓30日）
★金星座　怪猫呪殺　怪談セムシ男　怪談蛇女（↓2日）
★銀星座　真昼の一匹狼　情報局K　大追跡（↓29日）
※【植田】
★うえだ館　さらばモスクワ愚連隊　隠し砦の三悪人　嵐に立つ（↓30日）
★中央館　飢え　磐嵐（↓30日）
★菊多館　あゝ予科練　一人狼　これがベトナム戦争だ（↓6日）
★植田ロマンス　十戒　サイレンサー待伏せ部隊（↓5日）
※【四倉】
★四倉国際　ザ・ドリフターズの盗って盗って盗りまくれ！　ザ・タイガースの世界はボクらを待っている（↓27日）

100人の店

七夕（たなばた）といえば牽牛と織女の物語りだが、この説話は非常に古くから存在している。〝歳後〟のなかに、すでにこの両星を歌った詩がある。ここではまだ恋物語りとして扱われているわけではないが、六朝時代（五、六世紀）には七夕の行事が成立しており「七月七日は牽牛と織女があう夜である」と荊楚歳時記にあり、またこの日が手仕事の上達を女性が願う日であることを記している◆また、唐の玄宗皇帝の歳時を伝える「開元天宝遺事」には、七夕の行事が宮中で盛大に行なわれ、民間でもこれに習ったことが記載されている。牽牛、織女の恋の伝説と、星に願いごとをするということが結びついたものと思われる（慶応大教授村松映氏）◆ところで、ことしの平の七夕まつりは八月三、四、五の三日間と決まった。旧の七月七日は七月の三十一日に当たるのに、なぜこの日を選んだのか、市民の一部には「ロマンチックな伝説をもった七夕を、商業主義の都合で勝手に変更するとは不見識もはなはだしい」と憤慨している◆平商連では例年どおり、月おくれで七夕まつりを行なう計画をたて八月の六、七、八の三日間を予定していたが、八日は磐城の花火大会と重なるため、五、六、七日に変更、ところが消費者懇談会で市民代表の賛同を求めたところ、五、六、七日は月、火、水曜日とあって、日曜日に当たらないため人出が少ないと反対され、ついに三、四、五日（土、日、月）に最終変更したもの◆平商連としても一人でも多くの見物客が集まるように、土、日曜日をはさんだわけだが、そもそも七夕を利用して商売を第一義的に考える態度がまちがいのもと。父兄たちはこどもたちに七夕をどう説明するのか？野馬追いとはちがうのだ。（龍人）

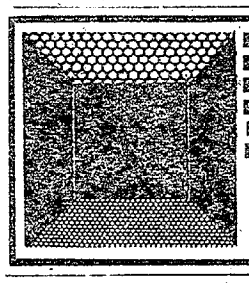
じゅうたん
カーペット
カーテン
ブラインド
家具
室内装飾品
鈴荘
平・電③2265

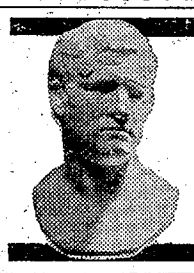
男子専科
平・堂ノ前
TEL4-7661
六光

質
平・かじ町
電④2088
草野質店

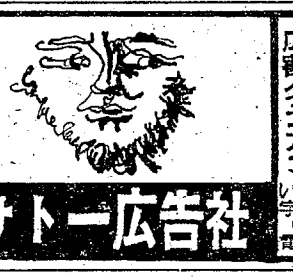
サトー広告社
チラシ
ルマッチ
わ広告
オリ
ダ割
レタ
カ
ス
タ
ー
いわき市平谷川瀬字三十九町（薬師輪場手前）
電④3790

日活名画週間
オール200円
鉄火の花道　カラー作品　石原裕次郎・小林旭・高橋英樹
東京流れ者　カラー作品　渡哲也・樹和子・松原智恵子
黄金の野郎ども　カラー作品　石原裕次郎・二谷英明・大戸錠
2日まで
平日活
TEL.④4345

七月三十日
土曜日の丑
花玉のおいしいうなぎをお召し上がりください
予約承ります　お早目にどうぞ＝出前敏速＝
うな重　四〇〇円から
かば焼き　三〇〇円から
うな丼　二五〇円
湯本温泉立体橋脇　電三四二八・三三七五
すし割烹　花玉

うな重　三〇〇円
大かば焼き　一・半串　三五〇円
お早めにご注文願います
郷土酒亭　川政
いわき市植田町うえた館通り
電②三六一・②二〇六二

完全冷房中
ご婚礼披露に　会議に
社交に　パーティーに
・お電話くださればスケジュールにあわせてご便宜をお計らいします
平市民会館食堂
平・三崎（02462）③0847

肉は広越
いわき市平
新田町通り
④3726

マルシチ醤油
お食事がおいしくなる……マルシチ!!
▽お買い求めは有名店で
製造元　高橋弥次右衛門商店　今市
時約店　丸仙　平水産魚市場　いわき市

売却分譲更地
▽場所＝旧平市内（二、六四〇平方㍍＝八〇〇坪）平駅から南東約一㌔　六号国道から六㍍公道に面す　環境良
▽旅館、アパート、病院用更地
▽下水道完備、分割に応ず、仲介業
ベンソン合名会社
電話　東京（03）812＝6347
平（02462）4＝3844

従業員募集
一、採用人員　ラジオ部品組み立て作業員女子　三〇名
機械作業員　男子　一五名
検査員　男子　五名
二、資格　女子　十五歳～二十二歳まで
男子　十五歳～三十歳まで
健康な方で経験の有無は問いません
三、給与　会社規定による　昇給年一回　賞与年二回
四、就業時間　午前八時二十分～午後五時
五、勤務場所　いわき市平中神谷字十二所河原五〇
六、面接日時　七月三十日（火）午前十時
八月八日（木）〃
八月十九日（月）〃
七、面接場所　当社総務部
八、その他　社会保険完備　退職金あり　交通費　作業服支給します
お申し込みは平公共職業安定所または当社へ直接お申し出ください　なお面接日時に都合の悪い方は当社で臨時面接いたします　平駅前からバス四倉行きで八分、日東電工前で下車ください
日東電工株式会社
総務部
いわき市平中神谷字十二所河原五〇　電（平）③〇二一代

男・女店員急募
いわき市平字西町目
山吉呉服店

ホステス
テス募集▽委細面談
▽連絡先＝電（平）④四〇六三

運転手
急募▽大型二名経験三年以上▽普通一名▽委細面談
いわき市平字五色町七〇電（平）④七五五四　鈴惣商事

売り家
（新築住宅土地付き）▽場所＝高坂団地二棟、小名浜一棟▽委細面談▽連絡先＝電（平）④五八一七夜⑥三三四〇

貸し家
▽二階六畳▽一階六畳▽玄関、水道、台所、トイレ付き▽場所＝平・新町四　▽連絡先＝電③三八〇六

下宿
人を求む▽新築六畳間、二食付き▽場所＝平・上荒川字砂屋戸　▽連絡先＝電（平）③一三〇六（富裕荘）

アパート
▽六畳　四畳半　ガス水道付き日当たり良し▽場所平・九品寺前▽連絡先＝電平④六二六六　鈴木アパート