夕刊 いわき民報
発行所 いわき市平字田町63
© いわき民報社 社長 野沢 武蔵
（024 2）③1666代（編集）1667（販売）1668（広告）

水産業の「答申書」決定
経済会議のトップ切り

いわき市経済会議の水産部会は三十一日午前十時から内郷支所会議室で開き、答申書案を決定した。商工観光、農政、林政の四部会のトップを切ったわけだが、農政は六日、林政は十日、ついで商工観光とそれぞれ答申書案が決まる予定。水産部会の答申内容次のとおり。

四倉に市営魚市場
漁協、仲買人の一本化を

諮問の一【水産物の自港水揚げ増対策】サンマ漁百四十二隻、近海カツオマグロ漁七十五隻、遠洋カツオマグロ漁七十隻、沖合遠洋漁五百隻の漁船があって四十二年度は二百億円を漁獲しているのにいわき市内の自港水揚げは二十四億円とわずか一二%にすぎない。これが解決には、市内の十漁港の整備促進が急務で、とくに漁船の大型化に備え、水深を五尺以上に掘り下げなければならない。陸上施設にしてもマグロのような凍結品を扱う冷凍冷蔵施設がないのでこれを建設整備し、磐城三港のうち一港はマグロ漁業基地に改造、これは自港水揚げ増にも通ずる。このほか江名、中之作、小名浜を結ぶ産業道路の拡幅整備、鉄鋼造船所の誘致、船員宿泊休養施設の整備が必要。漁業者が水揚げする場合は有利な市場を選ぶことは当然であり、自港船の県外水揚げ防止はもちろん他県船の水揚げ誘致を図らなければならないので、小名浜の魚市場同様、四倉漁港にも市営魚市場を設立すべきだろう。市内九つの魚市場を左右するのは卸売業者と仲買人だが、遠洋漁業特定港の設置など将来の構想を考えると磐城三港の卸し売り一本化がのぞまれ、同時に平行して漁業協同組合の合併「一港一組合」の実現、そして専用漁港、大型化とともに仲買人の組織化、一本化が求められる。さらに遠洋漁水揚げ増に対処して缶詰め工場の誘致がのぞましく、ますます深刻化する労働力不足に対処して、県カツオマグロ漁協組で行なっている乗り組み員養成には県市が積極的に指導援助し、水産高校生が陸上就職するようなことのないよう是正すべきである。

諮問の二【沿岸漁業の振興】市内漁業の七五%は沿岸漁（六百五十七人）で、その半数以上が無動力船の零細漁であり、その大半が農業その他の職を求めて兼業で生活をしのいでいる。その対策として船溜りや第二漁港の整備、魚のアパートづくりによる浅海漁場の拡大、アワビ、ウニなどの種苗センターの設置、漁船の動力化、大型など金融の円滑を図る。こうした一連の手当てによって沿岸漁業に将来性をもたせ、漁業青少年学級、船員養成講習などによって後継者を確保していかなくてはならない。工業開発の問題点として直接影響を受けるのが海水の汚濁だ。すでに菊田浦海域は蛭田川から流入する工場廃水の影響で被害を受け、十条製紙の誘致その他による甚大な影響が心配されているので、公害防止はもちろんだが、補償救済以前の問題として沿岸漁の立ちゆく"きれいな海区"保護を実施しなければならない。

諮問の三【水産加工業の振興】この五年間に八割も生産を伸ばし、年産二十億円を上げているカマボコをはじめ、水産加工業は表面的には活発だが、内面では昭和三十六年に三百九十二あったものが、四十一年には三百二十四と六十八も脱落している。このためには共存共栄を図る必要があり、任意組合の法人化促進と強化改善により品質向上、価額の維持経営を期待するとともに、水産加工団地の造成、水産加工研究機関の整備、経営近代化資金の円滑化がのぞまれ、これによって全国を市場とした販路の開拓の実現を図るべきだ。

以上の答申書（要約）のほか海難防止、救援対策についても再検討すべきだと付言した。

常磐署廃止に反対
地区振興委も態度決定

平、内郷、常磐三署を統合するいわき中央警察署新設に伴い、常磐署が廃止となる問題で常磐地区特別振興委員会（佐藤誠委員長）は三十一日午前九時から常磐支所で協議会を開いた。県本部から渡辺警務部長、佐藤調査官（前常磐署次長）佐藤常磐署長らがこの協議会にとくに出席して四十五年四月から実施の統合計画案について説明した。説明をきいたあと議員の質問のなかで、「統合するならば磐城、勿来両署もふくめて統合にすべきだ」というのに対し、県本部側は「磐城は国際港であり、勿来は茨城県境に接した特殊地帯だが、平、内郷、常磐三地区は隣接しており、機動力もじゅうぶんに発揮できるので統合の計画案をたてた」と説明された。しかし地区振側としては「常磐の人口は漸減しているが、現在は温泉観光都市として飛躍し、年間百五十万人から二百万人の観光客をうけいれている。したがって犯罪の増加も予測され観光地の警察機能の縮小は市民に大きな不安感をもたせている」との発言もあった。

午後二時すぎ渡辺警務部長らは協議会の説明をおえたが、協議の結果地区振としては「廃止反対」の意向をきめ請願運動など行なう一方、常磐地区振興会（松本久吉会長）ら幹部とも協議し、今後の「廃止反対運動」を推進することになった。

色刷装置付
TV型半截新聞輪転機

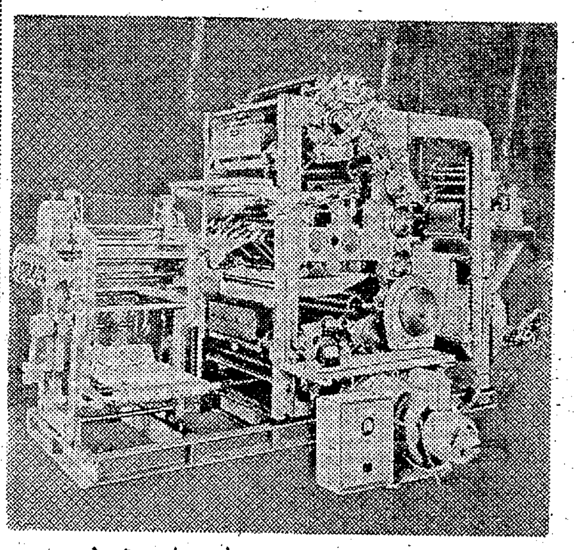

いわき民報社

十一月一日から運転

去る四月三十日付け本紙に、八月一日から輪転機による印刷を行なう準備を進めている旨社告致しましたが「TV型半截新聞輪転機」（東京目黒区八雲一丁目二〇、株式会社谷口精機製作所）を購入することに決定。十月末日試運転完了、十一月一日付けから正式に新聞印刷を開始することになり、配達のスピードを促進いたします。

タブ十一段刷り実施

なお輪転機印刷に伴い、従来のタブロイド版十段制から十一段制に改め、全ページを通じ、スペースを八段増幅することになり、記事面、広告面でさらにサービスすることになりました。

内郷でことしも"防犯の日"
第三木曜を指定

内郷防犯協会では昨年四月から毎月第三木曜日を防犯の日と決め家族総ぐるみで▽カギをしっかりかけましょう▽夜間は明るいところをとおりましょう▽少年に愛のひとことを呼びかけましょう▽防犯灯をたくさんつけて大切にしましょう—の四つを重点に呼びかけたが、ことしも防犯の日をくり広げ"防犯はひとりひとりの心がけ"と強力に推進する。なお同運動にちなんで防犯カードの抽せんを行なうなど好成果をおさめ関係者をよろこばせている。

四倉小PTA会津へ

いわき市四倉小学校PTA（吉田忠一会長）は二十三日会津方面に日帰りの研修旅行を行なう。

天気予報（小名浜測候所発表）

玉半 提供 ④五〇三二

【今夜】北よりの風、曇りで雷雨かにわか雨。
【あす】北よりの風日中東よりの風、曇りではじめにわか雨のち時々晴れ。
【あさって】北よりの風、朝晩曇り日中晴れ。
【海上】今夜、あすとも多少波があり見とおし悪くなることがある。あさって多少波がある。

あすの暦

6月2日（日）

旧暦	5月7日	
六曜	大安	
日出	4・17	
日入	18・51	
月出	9・06	
月入	23・34	
満潮	6・01	21・27
干潮	0・52	13・58

寸言

▼経済会議の各部会から出される答申書を、どう具体化するか。当局の腕のみせどころ。
▼小名浜測候所が十勝沖地震観測が適切で受彰。今後さらに精進を。
▼高校生の求人深刻、中高齢者層の開拓が必要。

市民会館 あすの催し

【平】☆労演例会"女の一生"（午後6時）ホール☆大黒屋第二回宝石フェア（午前9時）大会議室

御婚礼用家具は…
漆器類 御贈答品の御用命はぜひ…
平家具センター
あるが
いわき市平字田町
銀座通り 電④2223

御出勤には御先祖へ香を三本あげ合掌しましょう 落ち着いた気分できょうも楽しく
仏壇の まるぜん 善 ほし 保志
会津塗仏具製造直売の店 平支店
平・中町（旧公会堂隣） 電③〇三六六

旅は安心して泊まれるお宿
（旅館賠償責任保険加入）
日本交通公社協定旅館
日本観光旅館連盟会員
旅館 甲陽館
いわき市平駅前
平③3181代

LM 新製品 ロードマチックがトキワヤに出た

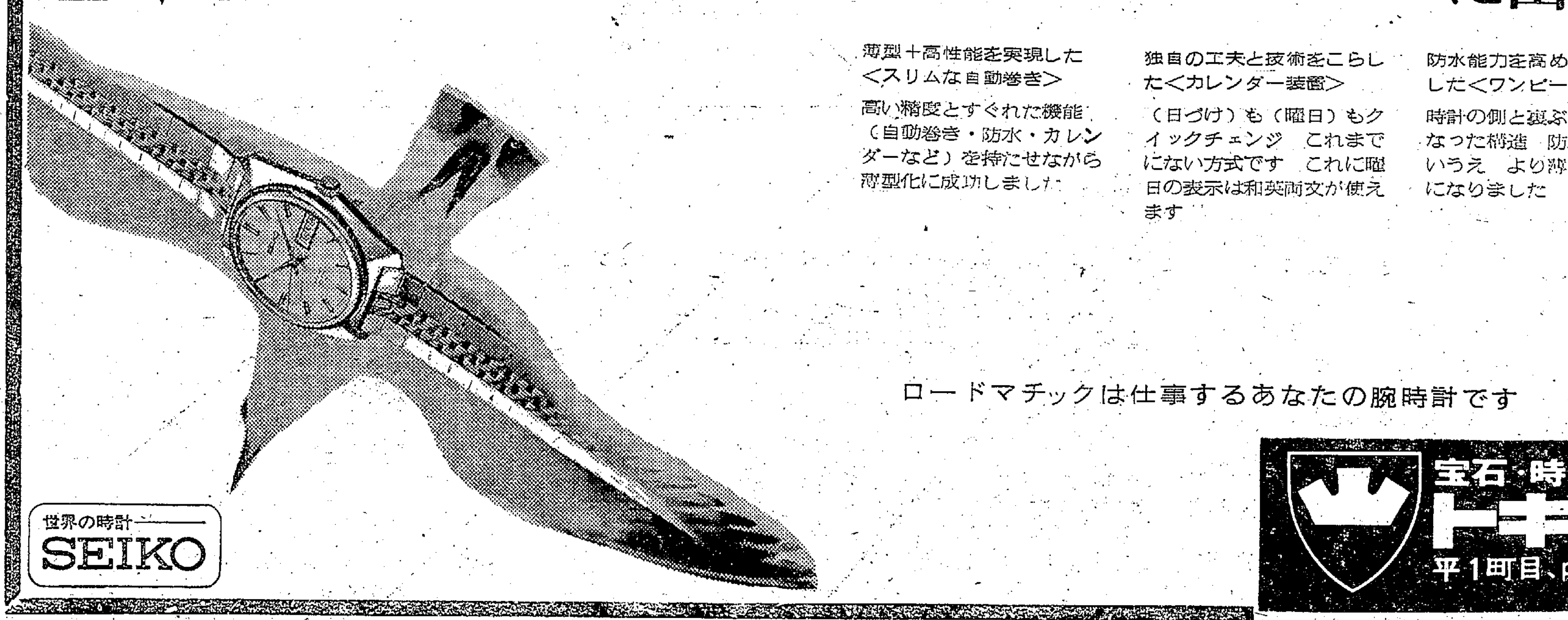

薄型十高性能を実現した
<スリムな自動巻き>
高い精度とすぐれた機能（自動巻き・防水・カレンダーなど）を持たせながら薄型化に成功しました

独自の工夫と技術をこらした<カレンダー装置>
（日づけ）も（曜日）もクイックチェンジ これまでにない方式です これに曜日の表示は和英両文が使えます

防水能力を高め薄型化した<ワンピース防水>
時計の側と裏ぶたが一体になった構造 防水能力が高いうえ より薄くスマートになりました

ロードマチックは仕事するあなたの腕時計です

世界の時計 SEIKO

宝石・時計 トキワヤ
平1町目、phone:3-2339

（第三種郵便物認可）　いわき民報　（夕刊）　昭和43年6月1日（土曜日）第6950号（2）

青少年の健全育成

地域活動のすすめ方

（中）

関係機関との連けいを

行政、教育の両面で

青少年の健全育成の視点について考えてみよう。これをどんな角度からみたらよいだろうか。いろんな見方、考え方があるだろうが、その一つの見方として次のように考えている。①心身ともにすこやかに育てるための活動（教育活動）これは家庭教育、学校教育、社会教育などの非行化を防止するための活動（保護更生活動）早期発見、早期補導、有害環境の浄化など③非行青少年を更生させるための活動（保護更生活動）指導監督、補導援護、教育保護など。

まず心身ともにすこやかに育てる点で、近ごろのこどもには耐性がない。欲求不満に耐える一方、目標に向かって前進する根性がたりない。こども会の野球にしても、寄付をあつめてジュースやお菓子などをやることを主にした傾向があるが、汗水たらして試合するなかで粘りの精神を養うことがたいせつである。

家庭、教育のたいせつなゆえんは、一日のうちでこどもと一番接しているのは親である。それだけに親のしていることがすぐこどもに反映する。子は親のカガミといわれるとおりである。朝のあいさつにしろ、めしを食べるときのあいさつにしろ、家庭生活のなかで自然と人間的感性が養われる。塾にばかりかよわせるのが教育ではない。家庭生活のなかで創造性、自主性がひとりでに身につくようにさせることだ。

補導活動にしても、一番こどもに接している親とか先生がまず細心の注意を払ってもらわねばならない。たとえば朝起きて、ふだんあいさつすることも急にだまりこくったり、親との対話をさけたりすれば、ピーンとこなければならないはずだ。そんな時はこども部屋をのぞいて、机などを調べれば睡眠薬とかなにかの手がかりがえられるかもしれない。病気と同様に早期に心の病もみつけることがとくに大事である。

青少年の健全育成ということをこのようにみてくると、青少年の健全な育成を図るために、司法、厚生、教育、労働といった面から非常にキメの細かい配慮が必要であり、それだけに二つの機関や団体だけではとてもなし得ないということになるわけだ。だから関係機関や団体の協力連けいとか地域活動の必要性が生まれてくるわけである。

次に「地域活動」ということについて考えてみよう。このことばも最近よくつかわれているようだが、その発想には政治的な発想、行政的な発想、教育的な発想、運動的な発想があるが、その発想のしかたによって、いろんな見方、考え方がでてくる。私はこの地域活動ということを、「地域の人たちが、地域の課題（問題）を解決するために（あるいは目的なり、目標を達成するために、または目的なり目標に向かって進むために）集団思考を通して共同で実践すること」というようにとらえてみた。

政治的、行政的な発想は上から下へというタテワリ式のものだが、教育的、運動的な発想は地域住民の欲求不満（フラストレーション）を解消するためにみんなが知恵や能力を出し合って協議し、要望へともってゆく。つまり理想としては行政と教育という両車輪の歯車をかみ合わせてよりしあわせを実現していくことである。

地域活動をこのようにとらえてみると地域活動が成り立つ要件としての①地域の課題（問題）目的なり目標があるということ②地域の人たちの自発的、自主的な参加がたいせつであるということ③集団思考による共同の実践であるということ④だれか中心的な役割りを果たす人（個人、集団、機関）が存在するということ⑤社会資源がたいせつであるということ―などが考えられる。ただここで考えてみなければならないことは、よく地域活動、地域活動というが、この地域（あるいは地域社会）ということを、どう理解したらよいかということが問題と思われるので、少しばかり、このことについて触れてみたいと思う。

（つづく）

あす本部の役員選挙を告示

いわき市職労

いわき市職労は一日告示、二十日投票で本部役員の選挙を行なう。役員選挙は執行委員長、副委員長（二）書記長、書記次長と組織、共闘、賃金対策、教宣、文化厚生、公企現業、病院対策、青年、婦人の九部長。

五日から立候補を受け付け十一日に締め切って十二日に立候補者を告示、十七日から十九日まで不在者投票、二十日午前八時半から午後五時まで本庁を十四支部で二千八百人が投票する。

市獣畜死体焼却場が完成

赤井に百二十万円で

いわき市は工費百二十万円で投じて平赤井字浅口に獣畜死体焼却場を建設していたがこのほど完成、業務を開始した。これまでイヌやネコは不衛生処分されていたが、同焼却場の完成で苦慣なくなる。

同焼却場は二百三十一平方㍍の敷き地内に三十三平方㍍の焼却場と四十九・五平方㍍の抑留所（五十頭収容）、三十一・三五平方㍍の管理人住宅などがあるが、炉の処理能力は一時間に九十㌔、市内分の処理は十分と関係者は語っている。料金はイヌ一頭百円、他のもの二十㌔当たり百円。焼却は公害防止のため規準より四㍍高い八㍍にしてある。

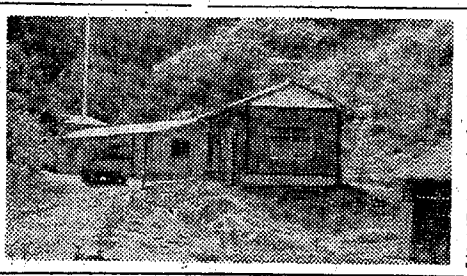

【業務を開始した獣畜死体焼却場】

磐城で英語教授

中学コースと高校進学コースの英語教授。毎週月、水、金曜商工会議所磐城支所で。講師は宮入進元商船学校長。問い合わせ、申しこみは商工会議所磐城支所へ。

【訂正】（広告）三十一日付け長瀬家の死亡広告の中で、親類代表の小松豊区は小林豊区の間違いでした。おわびして訂正します。

3日の停電

▽平地区＝（9時～12時）泉崎の一部、下片寄、上片寄、遠山（13時～16時）赤沼、大畑代（9時～12時）二町目の一部（霧方だけ）

市況

魚類

（三十一日午後一時正午）

一日の小名浜港は巻網のカツオ、キワダ、小サバ、定置の小サバなど好漁。

【小名浜港】巻網船八カ統　底引船十八隻　定置網船一隻　小型船十七隻　小舟八十隻

▼カツオ　一万八千七百㌔　一二七一九▼キワダ　三千八百㌔　三六〇一六七▼小サバ　二十八万二千㌔　一二・五一一〇▼アカジ　三千二百㌔（大中）一五〇一六〇（小）五二▼水タコ　二千五百㌔　四八▼ナメタ　千㌔　一八〇一七五▼ドンコ　千㌔　五〇一一〇▼ギス　七百㌔　八〇一二〇▼ヤナギ　四百㌔　四五〇一三〇〇▼ニクモチ　三百㌔　二七〇一三〇〇▼ノドクロ　二百五十㌔　一〇〇一一〇〇▼タラバカニ　八百匹　一三〇〇一五〇（四）▼マツバカニ　五百匹　九〇一二五（四）▼小サバ　五千二百㌔　一三・五一一〇▼中マグロ　二百五十㌔　九二〇一四〇〇▼メジ　百五十㌔　四四〇一三五〇▼ブドウエビ　二百㌔　九〇〇一三〇〇▼アワビ　五百㌔　九五〇一九三〇▼カイヤキ　三千㌔　一二〇一一六〇（小）五二▼水タコ　二千五百㌔　四八▼ナメタ　千㌔　一八〇一七五▼ドンコ　千㌔　五〇一一〇▼ギス　七百㌔　八〇一二〇▼ヤナギ　四百㌔　四五〇一三〇〇▼ニクモチ　三百㌔　二七〇一三〇〇▼ノドクロ　二百五十㌔　一〇〇一一〇〇▼タラバカニ　八百匹　一三〇〇一五〇（四）▼マツバカニ　五百匹　九〇一二五（四）▼小サバ　五千二百㌔　一三・五一一〇▼中マグロ　二百五十㌔　九二〇一四〇〇▼メジ　百五十㌔　四四〇一三五〇▼ブドウエビ　二百㌔　九〇〇一三〇〇▼アワビ　五百㌔　九五〇一九三〇▼カイヤキ　三千㌔　一二〇一一六〇（小）五二▼水タコ　二千五百㌔　一七五▼ドンコ　千㌔　五〇一一〇▼ギス　七百㌔　八〇一二〇▼ヤナギ　四百㌔　四五〇一三〇〇▼ニクモチ　三百㌔　二七〇一三〇〇▼ノドクロ　二百五十㌔　一〇〇一一〇〇▼タラバカニ　八百匹　一三〇〇一五〇（四）▼マツバカニ　五百匹　九〇一二五（四）▼小サバ　五千二百㌔　一三・五一一〇▼中マグロ　二百五十㌔　九二〇一四〇〇▼メジ　百五十㌔　四四〇一三五〇▼ブドウエビ　二百㌔　九〇〇一三〇〇▼アワビ　五百㌔　九五〇一九三〇▼カイヤキ　三千㌔　一二〇一一六〇（小）五二▼水タコ　二千五百㌔　一七五

【江名港】巻網船二カ統　底引船一隻　水揚げ中

▼カツオ　七千㌔　七八一六六▼キワダ　五百㌔　二八八一二七五▼アカジ　二千二百㌔（大中）一〇〇一四〇（小）三五一二八▼コウチンメメケ　二百㌔　一五五一一三〇▼トウジン　二百㌔　二〇〇▼ドンコ　百五十㌔　一三一一〇〇▼ブドウエビ　百㌔　九六〇一二一〇

【中之作港】巻網船七カ統　一本釣船一隻

▼小サバ　十一万千㌔　一三〇一一一五▼カツオ　二万七千㌔　一二五一一〇〇（二号品）八五一七一五▼キワダ　五百㌔　二〇〇▼リガツオ　二万㌔　九〇一八〇（二号品）八一一七八

野菜

▼ホウレン草　二四一一〇（束）▼菜類　五一（ケ）▼白菜　二三一二（㌔）一八一五（束）▼カブ　五五一八（㌔）二七一五（ケ）▼ニンジン　二七一五（ケ）▼大根　一〇〇一四〇（ケ）▼ネギ　三〇一一〇（ケ）▼タマネギ　二三〇一六〇（ケ）▼キュウリ　二三〇一五〇（ケ）▼ナス　四五一一〇（ケ）▼パレイショ　一〇（ケ）▼ササゲ　二五〇一六〇（ケ）▼サヤ豆　二一〇一五〇（ケ）▼トマト　二二〇一七〇（ケ）▼タケノコ　一九〇一四〇（ケ）▼ニラ　一七一八（束）▼モヤシ　二五（㌔）▼シイタケ四五〇一三五〇（ケ）▼根ショウガ二五〇一一八〇（ケ）▼寒菊　八一六（束）▼ミョウガ　三七一五（ケ）▼カリフラワー五五一二五（コ）▼玉子　一二・五一一〇（ケ）

果物

▼リンゴ　五八一四〇（㌔）▼イチゴ一〇〇一四〇（カップ）▼バナナ　一二五一七〇（㌔）（丸平青果市場調べ）

九官鳥　ただいま特別予約販売中でございます
アッとおどろく超安価！ぜひこのチャンスに……
その他シマリス　紅スズメなどたくさん入荷しました
まつや小鳥店
内郷・共立病院前　電⑥2521

家庭電気なんでもOK
お気軽にどうぞ！
OKサービス
いわき市平字鎌田町35　電③3432

金融と質
勿来商事
いわき市平字菱川町
電(02462) ④―5498

歯科
松村歯科医院
松村　政次
いわき市平字中町（六号国道ぞい）電④7086
夜間連絡は電③3422へ

アイスクリームより冷たい
スキッとした味
スナイス
はじめました
〒80
〒120
〒150
レストラン松月
平・銀座　電（3）1551（代）

割烹料亭
・出前敏速
■ご宴会・ご会合・ご商談は越の家をご利用ください
■ご昼食どきは　越の家食堂部にお越しください
越乃家
いわき市平字三町目　電③一八八一代

歯科一般
森合歯科医院
院長　森合芳男
副院長　森合通雄
いわき市植田町（植田公民館前）
電②3471

いわき市平字堂ノ前（電建裏通り）電④三三九〇
中華風スパゲティ　一五〇円
とん松定食　一五〇円
キッチン
フライパン
とん松

越　フジコシ
タンスが八百円とはいいことだ
子供部屋にタンスをおくことになると大変場所をとりますが　ナイロン製のつり下げ折りたたみ式タンスならコンパクトで値段も格安
折りたたみ式洋服タンス　八〇〇円
木製ハンガー（四本組み）　一二〇円
スカートハンガー　一三〇円
洋服ブラシ　二〇〇円
パラゾール（容器つき）　六四円
パラゾール　四五円

しあわせを運ぶ緑の太陽
特許清水式密閉循環強制透過方式
移動 寝具乾燥消毒車登場!!
煤煙による公害その他日光乾燥での不完全は緑の太陽が一挙に解決いたしました
・緑の太陽なら20～30分で完全乾燥完全消毒し牛乳ビン2～3本の水分を除去します
・結核菌　チフス菌　ブドウ球菌　枯草菌などの伝染病菌が完全に死滅します
・カビ　酒　オネショ　特異な患者から出た悪臭が消えます
・人畜無害　ネズミ　油虫などの害を防止します
・フトンの生地をいためず変色がなく綿がいつも新鮮で打ち直しの必要がありません
御用命はハガキまたはお電話一本で職場へご家庭へいつでもどこでも雨天にかかわらず直ちに参上　現場で完全乾燥完全消毒をします
いわき一円に求む!!
各町に協力者を各5～10名健康な方資金は一切いりません　誰でも出来る（定年退職の方や奥様方に最適です）男女年齢不問　自由な時間に出来ます　希望者は履歴書を郵送してください　説明書（案内書）を差し上げます

有限会社 いわき寝具乾燥消毒社
いわき市常磐藤原町ハワイアンセンター入り口
電（常磐）2367　2930

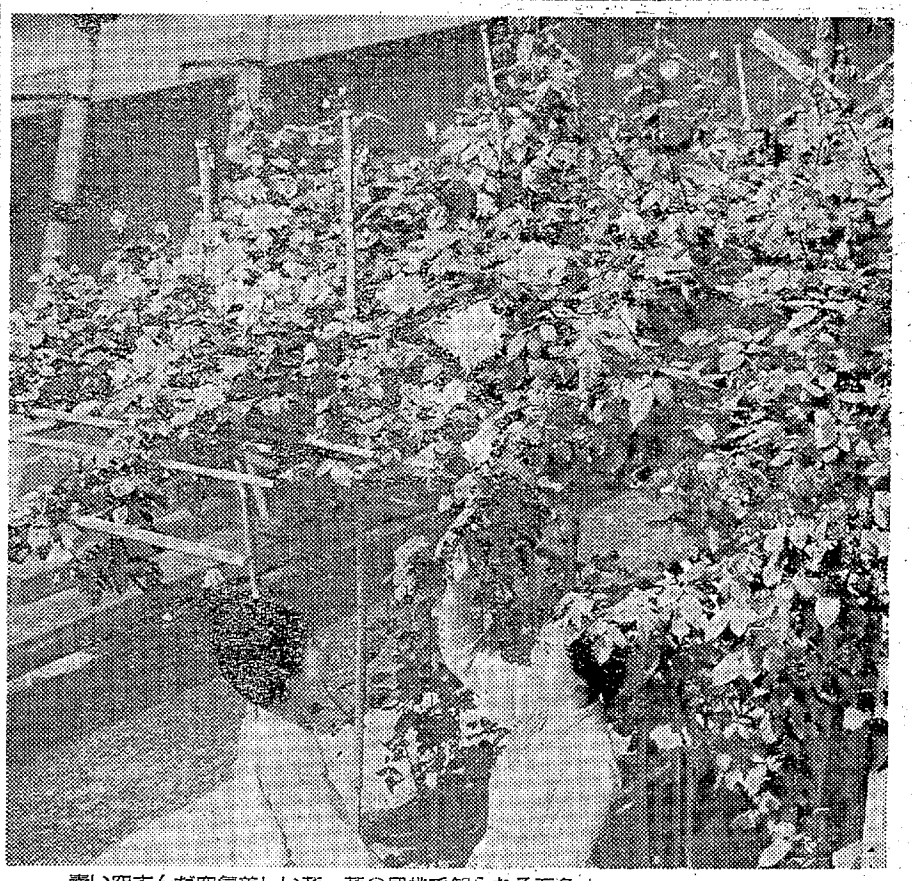

青い空すんだ空気美しい花…花の団地で知られる石名坂団地では井戸端会議も花の下で（平・石名坂団地）

朝露に濡れたピンクの花にあこがれたのか　小さな青ガエルがまんぞくそうな顔つきで花ビラに抱かれていた（四倉バラ園）

親子づれでバラを観賞に訪れる人が多く　苗木もどんどん分譲され市民の間に深く根をおろし始めた（四倉バラ園）

土曜特集

花の女王・バラひらく

○…さわやかな五月の陽光と空気の中に花の女王といわれるバラの花が咲き始めた。いわき市四倉町戸田の四倉バラ園は市内唯一のバラ園で東洋種と西洋種を交配させてつくった。白、黄、淡紅、濃紅のバラがいっせいに咲きほころび見ごろとなった。

○…美しいバラの花は、住宅の庭木としても愛され、庭先でも香おりをただよわせている。昨年、市の花いっぱい運動に参加して一位になった平の石名坂団地の花はみごとなもの。団地が出来たころは、殺風景なたたずまいにあった住宅も、花に包まれて情緒あふれるような住宅地に生まれ変わった。

○…いわきバラ会主催で、一般バラ愛好家から競技花を集めてきょうから三日まで藤越四階でバラ展が開かれている。出品数もふえ、変わり種も多く見られるが、バラ栽培が盛んになった成果だろう。

あでやかに咲き誇るバラの花のまえに美の女神ビーナスもひっそりと寄かげにたたずんでいる（四倉バラ園）

創業50周年記念
「世界の宝石展」6月下旬開催
もう少々お待ちください
日本チクタクチェーンでは　世界の宝石を現地直接買い付けし
50周年のご愛顧にこたえて　良い宝石を安くお届けしたいと
ねがい　海外へ出発いたしました
英連邦宝石学協会会員店
エモト
いわき市たいら2　TEL.3-2607(代)

宝石・時計・眼鏡

現地買い付けのため　5月28日　羽田空港を出発

学芸

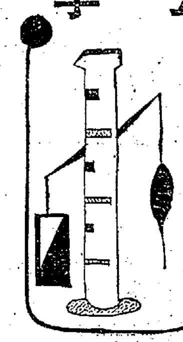

地震

錦小六年　金成世津子

五月十六日、晴れ、あたたかかった。朝登校するときは、いつもとかわりはなかったがだいたい九時半ごろ先生の注意をきいていた時に、とつぜん教室がゆれだした。みんなは、少ししずまりかえっていたが、中には「ゆうらんバスに乗っているみたいだ」とか、「ゆうらん船に乗っているみたいだ」という人もいた。その時、先生は「静かに、外にとびだすな」といった。

そして、地震がおわってからまたふつうと同じく授業を始めた。給食の時間の時、教頭先生が放送で「海岸地方の人は、津波のおそれがあるので、学校に…」とかいっていた。私は、給食当番なのであまりよくきこえなかった。

家へ帰ってからも、テレビできょうの地震のことについて言っていた。それには、地震のしんげん地の方では、四かいだてのテッキンコンクリートの学校が、三がいになってしまったという。また、学校の生徒が、地震でにげると中に、生徒がじわれした中にはいってしまったという。それから、じわれして田植えができなくなってこまっているところもある。

この地震は、関東大震災の次に大きな地震で、海岸の方では、津波で、家や船が流されてしまったとか、てい防がこわれてしまったこともある。また、山くずれがおきて、家がつぶれたり、人がゆくえ不明になったり、死んだりけがをしたりした。これも、家でテレビを見て知った。

また、北海道や、青森の方では、鉄道のせんろが、ひんまがって、たちおうじょうした。乗っていた人は、じゅみょうがちぢんだ思いだと新聞にも書いてあった。

それにくらべて、私たちの住んでいる地方は、あんまりひがいはなかった。ただ家がゆれて、みんなをおどかしたぐらいだ。それにしても、地震は、いつ、どこで、何をしている時になるかもわからない。だからつねにいろいろなことに、気をつけなければいけないと思う。

北海道や青森県のように、強い地震が、私たちの住んでいる所にあったら、私たちの学校は、大丈夫だろうか。もし、だれかが、あぶないめにあったら、みんなで協力しあって、いかなければならないと思う。そして、今からでも、にげる場所を考えていれば、地震がなったばあいに、おちついて、にげられるからだ。

【評】大変な地震でしたが、被害が少なくてよかったね。頭の中で考えて書いていますが、もう一歩突っこんだ見方をして欲しかったと思います。(蛭田教諭)

えんそく

錦小三年　今泉のり子

えんそくのまえの日に、先生からえんそくのお話がありました。学校が終わってから、先生からお話があったものをりゅっくさっくの中へ入れました。それから、おかあさんに「あしたの朝、おべんとうを作ってね」と、たのみました。おかあさんは「おすしがいい、それとも、おにぎりがいい」と、ききました。わたしは「おにぎりがいい」と、いいました。

夜ねるときに、あしたはれになればいいなと思ってねました。朝おきて、まどから外を見ると、お日様が空に出てはれていました。「ああよかった」と、思いました。それから、おかあさんにおべんとうを作ってもらってから、学校へ行きました。学校へつくと、みんなりゅっくさっくを、しょってわいわいさわいでいました。わたしは、三年二組は、どこだかさっぱりわかりませんでした。しゅっぱつをして、松川いそへ行きました。みかちゃんと、おべんとうがすんでから、かいをひろったり、かいそうをとったりしました。海の水もビニールのふくろに入れました。村上先生がふえをならしました。わたしはりゅっくさっくをしょってかえりました。かえりは、やすまずにいったので、くたくたになってしまいました。

【評】楽しい遠足のようすがよく書けました。一番すばらしいと思った所をくわしく書くことが大切です。(大堀教諭)

しつけのメモ

忘れぬための特効薬は勉強だけ

わたしたちは、毎日いろいろな経験をしますが、こまかいことについては、たいてい忘れてしまいます。ドイツのエビングハウスの実験によれば、人間はある一つのことをおぼえたら、その直後に、最も忘却率が高く、二十分後には四二%、一日後には六六%も、忘れてしまうようです。

このようなことは、子どもたちも、同じことであって、毎日のように、学校で、漢字の書き取りや計算の練習をしていても、同じようなまちがいをよくくりかえします。それで「どうして、こう忘れてしまうのだろう」「いったい、先生はどのように教えているのだろうか」などと、家庭で、なげく場合もあるようです。しかし、このような現象は、どんなに頭のよい子でもおこりうることで、あまり、気にすることはありません。

忘れないようにするには、くりかえし勉強するほか特効薬はありません。それで、家庭では、子どもが、予習、復習をつみ重ねていく、習慣がつくように、計画的にみちびいていく必要があります。(鬼沢繁)

明治百年　いわきの人脈 (91)

文　荒川禎三

天領の小名浜は、昌平黌の官学派、慶応三年上野彰義隊の乱にさきがけて、昌平黌の教頭をしていた佐坂通孝の厳父が、疎開して来た。のちに上遠野村上滝に転任した。小名浜に来たときの佐坂には仙台の大槻磐渓なども供の列に加わっていた。すごい書物の山であったとか、通孝は四年まで磐中にいて、東京に遊学したが、官学のしつけは乱世には通じなかったのか、生涯雨がゆい人生であった。その末亡人佐坂せきは、私立磐女第一回卒、初期四倉小学校の数学、歴史を担任した、骨っ節の強い女教師であった。戦後は上遠野小のPTA役員として活躍した。いまも元気である。

この他各村落の神社、寺院の僧侶神職も、文明開化の明治の夜明けと同時に、私塾や寺小屋を開設して、学問の貴さをふきこんだ。寺小屋や塾は、学問を教えるということより、先徒の持ち味、つまり特色をひき出す教育に重点があった。その点は学制発布後のいまの教育法、殊に終戦後の教育基本法とは大きな差異だ。一概に教育の退化とはいえぬだろうが、いまの教師が基本法程度の素養ではどんなものだろう。教師の素質が研究課題になって来る。当然そうあるべきだ。大手商社の就職後に於ける試験制度なども考慮せねばなるまい。教育者全体の改革期だ。表面だけで、中味はアナだらけのカステラ教師ではいただけない。同時に教育ママの行きすぎも追放すべしと敢えてにくまれ口をたたいておく。

とにかく明治元年から五年までは、教師も生徒も意欲的であった。戊辰の戦乱も夏八月でおわり、明治二年には新政が施行された。一にも二にも学問第一の平和時代になった。

平藩は信正派が没落して、明治二年藩子の信勇が藩知事に発命された。平和国家になった。

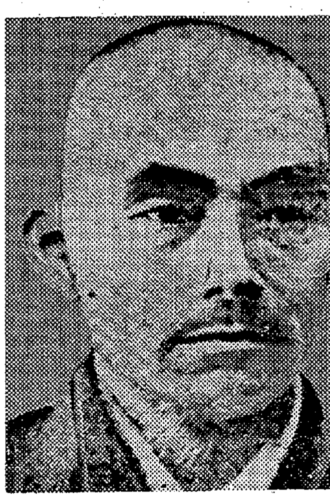

天田愚庵

その時点において名をなしたのが、鉄眼天田五郎であった。彼は平藩下級武士天田平太夫の二男に生まれ、戊辰戦役に参戦した。戦い終わってもとのわが家に戻れば、一家離参して戦災孤児になっていた。時に十五歳。父母をたずねて幾千里、最後に京都伏見に草庵を結び愚庵と称した。明治三十四年であった。これよりさき京都修学院林丘寺で、滴水禅師の得度をうけた。詩歌は達人、すごい書家でもあった。三十七年一月、伏見の草庵でなくなった。

一流芸能人によるヌードショー毎夜上演

庶務係長さん　幹事さんに情報　<キャバレーで宴会をしてみようヨ!>ご連絡乞

キャバレー開花

いわき市平・西銀座　電(平)4-3389

あなたが独占できるテレビ!!

一流メーカー・トランジスター12インチ　レンタ使用

販売台数に制限あります

テレビ大廉売　44,000円の品　¥19,500

平支店

日曜、第1水曜日も営業いたします

北日本テレビ株式会社　本社　郡山市麓山町電②8760③0257

いわき市平・六町目96　懸賞焼となり電③2929

美麗繊維壁各種(見本進呈)

株式会社　小宅商店

いわき市平字大町二〇　電③〇三二六代

ハカリは藤森　平・かじ町　③三二九六

公認　平宅地建物取引所

平・才槌小路地下道ぎわ　色川材木店内　電④三三六一

内科・小児科・放射線科

門屋医院

院長　門屋嘉明

いわき市小名浜字鳥井北五五　電②四〇四七

◎社会福祉基金造成・社会福祉招待

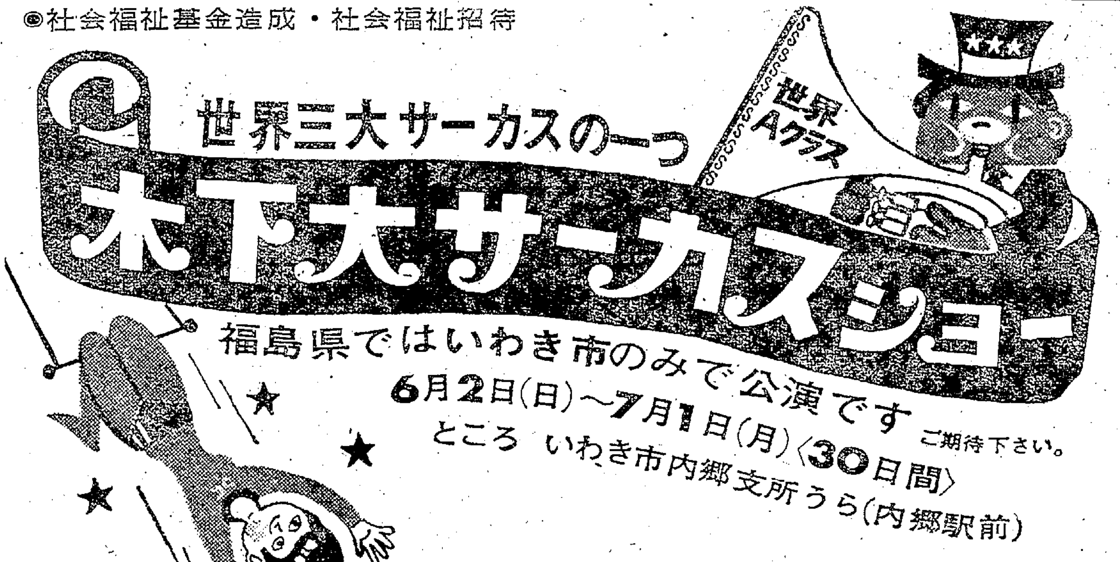

世界三大サーカスの一つ

木下大サーカスショー

福島県ではいわき市のみで公演です

6月2日(日)～7月1日(月)〈30日間〉　ご期待下さい。

ところ　いわき市内郷支所うら(内郷駅前)

◇前売り券発売所◇

☆当日券より安い

◎ただいま前売り券発売中!!

・読売新聞社いわき通信部及び読売新聞各販売店

・福島民友新聞社いわき支社及び民友新聞各販売店

・常磐交通各営業所及び一三〇か所乗車券売り場

・常磐ハワイアンセンター及び各サービスセンター

注　ハワイアンセンターとサーカス共通券六〇〇円(払い戻しはいたしません)

世界の三大サーカスのひとつとして知られている『木下サーカス・ショー』が　6月2日から7月1日まで30日間開催されます

☆有芸動物20数頭大出演☆

☆カンガルーのボクシングショー☆大魔術ショー

純益の一部を社会福祉事業に寄付するほか　多くの恵まれない人たちを招待することにしています

木下サーカスは団員106名　戦後7回外国公演を行なっています　とくにゾウ　トラ　ライオン　チンパンジー　白クマなどによる異色のショーは生きた社会科教室としてもおすすめできます　どうぞご家族そろってご来場ください

主催　福島民友新聞社・読売新聞社

後援　福島県・いわき市・県　市教育委員会・福島県PTA連合会・福島テレビ株式会社・県商工会連合会・県商工会議所連合会

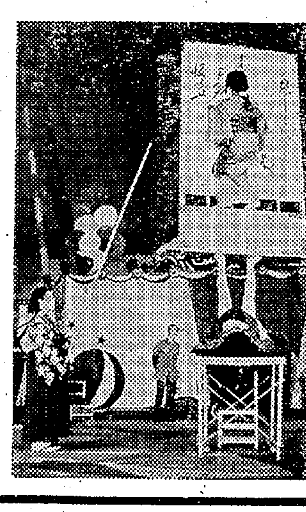

■平日　10時・12時半・3時

■日曜　9時・11時半・2時・4時半

■入場料　大人　前売り400円・当日500円

小人　前売り200円・当日250円

団体　25名以上2割引き

■学校団体(25名以上)　幼稚園70円・小学校80円・中学校100円

★入れ替えなし　夜間興行ありません

★小人は満3歳から小学6年生まで　中学生は大人

★満席となりますので団体お申し込みはお早めにどうぞ

◎前売り券及び団体のお問い合わせとお申し込みは下記へ…

いわき市平・四町目　TEL・③2245～6

・福島民友新聞社いわき支社　木下サーカス係

いわき市平・大町　TEL・③0011～2

・読売新聞社いわき通信部　木下サーカス係

<木下サーカス専用の電話番号>

◎5月27日から開通　(平)6局0980番

NHK 第一 1340KC

- 6・05 土曜コンサート①序曲「コリオラン」②交響曲第2番ニ長調作品36 ベートーベン作曲
- 7・00 ニュース▽ニュース解説
- 30 放送演芸会　浪曲「三千歳と直侍」木村若衛
- 8・03 ニュース特集
- 9・15 青少年を考える「家庭と学校」学校ぎらい
- 45 世界みたまま　画家河合イサム
- 10・10 スポーツニュース
- 15 ラジオリサイタル
- 11・05 NHK特派員報告
- 23 夢のハーモニー「ある恋の思い出」「白い渚のブルース」ほか

NHK 第二 1540KC

- 6・00 定時制高校①ホームルームの話題〝女生徒から男生徒〟②明るいリズム③青年と社会〝純潔〟
- 40 英語会話
- 7・00 ラジオ農業学校
- 15 続基礎英語
- 30 婦人学級「中流家庭」「グループだより」
- 8・00 通信高校講座①生物②現代国語③数学Ⅰ④地学⑤古典乙～漢文～⑥英語A⑦農業経営⑧家庭経営
- 11・00 大学講座「英語」
- 20 中国語入門
- 40 フランス語入門～応用編～

ラジオ福島 1060KC

- 6・00 ニュースハイライト
- 30 水原茂プロ野球百科
- 40 プロ野球デスク
- 50 土曜ナイター「巨人対阪神」＝中止の時＝6・50ナイタージョッキー8・00ミュージックバラエティ9・00まじめなジョッキー
- 9・40 虹のメロディー
- 10・00 ヤング・ヤング・ヤング
- 30 ミュージック・イン・ハイフォニック
- 11・00 大学受験ラジオ講座

じゃんがら

総合テレビ ④
※印はカラー

- 6・00 「アイウエオ」武岡淳一　織本順吉ほか
- 30 NHKハイライト　番組登場▽少年映画劇場
- 7・00※きょうのニュース
- 30※あすをひらく「ガラスのビルディング」宇野英隆ほか
- 8・00※劇映画「ショーボート」アメリカ映画・1951年作品　キャスリン・グレイスン　エバ・ガードナーほか
- 9・30※ニュース▽ニュースの焦点
- 10・10 バンベルク交響楽団演奏会
- 11・00 東北開発展望

教育テレビ ⑩
※印はカラー

- 6・00 世界の窓▽沈黙の子ら
- 30 科学映画「動物の親子」カナダ放送協会
- 7・00 英語会話「東京支局だより」
- 30 ギター教室「総復習」
- 8・00 教養特集「写真と社会」写真100年の歩みから
- 9・00 通信高校講座　英語1
- 30 通信高校講座　英語2
- 10・00 通信高校講座　英語3
- 30 通信高校講座「数学2A」順列
- 11・00 たのしいフランス語「アパートで」
- 30 大学講座「教育原理」学校の歴史的性格

福島テレビ ⑧
※印はカラー

- 6・15 魔法使いサリー「魔法の地下鉄ゼロ号線」
- 45 ニュース・フラッシュ
- 7・00※巨人の星「日本一のひやとい人夫」
- 30 「お笑い頭の体操」司島忠夫　佐々十郎ほか
- 8・00※土曜ナイター「巨人対阪神」＝中止の時＝三船敏郎シリーズ「ならず者」三船敏郎　岡田まり子ほか
- 9・30 青島幸男のしまった！「おしゃべりは金」
- 10・00 スター劇場「恋人の住む町で」高橋英樹　夢路いとし　喜味こいし
- 11・10 船場「親つばめ　子つばめ」

2日 総合テレビ ④
※印はカラー

- 4・35※プロ野球「南海対東京」＝中止の時＝6・00※少年映画劇場「世界探険旅行」ほか
- 7・00※きょうのニュース
- 30※歌の祭典　北島三郎　西郷輝彦　黛ジュン　沢知美ほか
- 8・15 「竜馬がゆく」森光子　浅丘ルリ子　三田佳子　石浜朗ほか
- 9・00※ニュース▽ニュースの焦点
- 30※コロネットブルーの謎「暗殺者たち」
- 10・20 報道特集
- 11・10 スポーツニュース
- 20 日曜談話室

教育テレビ ⑩
※印はカラー

- 6・00 若い世代「日本大国論」討論「東京の50日」
- 7・00 現代科学講座　技術新時代「岐路に立つ日本」外資攻勢　宮下武平　池田敏雄ほか
- 8・00 テレビ自動車学校「天気の悪い日の運転」百瀬定靖　松本清次郎
- 9・00※芸術劇場　バレエ「白鳥の湖」全幕　マヤ・プリセツカヤ　ニコライ・ファジェーチェフ　北原秀晃ほか
- 11・00 テレビリサイタル▽バイオリン　イオン・ヴォイク▽ピアノ　フェルディナンド・ヴァイス

福島テレビ ⑧
※印はカラー

- 6・00 「お嬢さん」三宅邦子　青柳美枝子ほか
- 30※シャボン玉ホリデー「銭をかせごう！ピーナッツ！」
- 7・00※ウルトラセブン「月世界の戦慄」
- 30 怪物くん「恐竜でてこーいの巻」ほか
- 8・00 抜かれてたまるか「おばあちゃん・背負って立つ」
- 9・00 愛妻くんこんばんは「南夫北妻」勝呂誉ほか
- 30 日曜劇場「女の顔」香山美子　木暮実千代、竹脇無我ほか
- 10・30※FBI「殺人鬼」

FM放送
☆印はステレオ

1日

- 5・00 リクエストアワー
- 7・20☆バンベルク交響楽団演奏会「交響曲第2番ニ長調作品73」ブラームス作曲　歌劇「オベロン」序曲ウェーバー作曲　指揮・岩城宏之
- 8・10☆ステレオコンサート「イパネマの娘」「パリの四月」「アンチェイン・マイ・ハート」「三階節」「ラヴ・レターズ」ほか
- 10・15 芸術劇場　ふじたあさや作「雨の中の三人」
- 11・05 世界の民俗音楽
- 40 朗読　コローディ作「ピノッキオ」伊藤幸子

2日

- 6・00 ヒットキットパレード
- 7・20☆ステレオコンサート「セレナード ト長調」モーツァルト作曲「ピアノ協奏曲イ短調作品54」シューマン作曲「うぐいす」アリャビエフ作曲「弦楽のためのソナタ変ホ長調」ロッシーニ作曲「ハープシコード協奏曲ニ長調」ハイドン作曲
- 10・15 現代の日本音楽▽松本雅夫作品集「木と石の詩」「コスモス」「華のうた」
- 11・05 現代の音楽<間宮芳生と作品>

みもの

◇日曜劇場 ～2日・福島・夜6・30～

女の顔

最愛の恋人を失った和子(香山美子)と、最愛の息子を失った信子(木暮実千代)ふたりの女性は、ひとりの[illegible]・英夫への愛に生きていた。彼が学徒兵として戦死したあと、ふたりは英夫への思い出に日々を送っていた。

ある日、突然英夫に瓜ふたつの青年・安雄(竹脇無我)が現われた。じつは安雄は死んだ英夫の異母弟だった。

奔放な性格をもった安雄だったが、彼女たちはそれぞれの愛し方で、安雄への愛に溺れていった…。

出演＝香山美子　木暮実千代　竹脇無我　小沢弘治　水原英子　佐奈田恒夫ほか。

◇あすをひらく ～総合・夜7・30～

ガラスのビルディング

〝ガラスの城〟は建築家の長年の夢であった。ところが、東京の霞ケ関ビルなど、最近、壁にガラスを多用した美しいビルが林立するようになった。

もろい物の代表と思われてきたガラスの壁が、はたして頼りになる壁かどうか。今回はリポーターの川上裕之アナウンサーが、建築中のビルやすでに完成したガラスのビルを訪ねるとともに千葉工業大学の宇野英隆助教授に依頼して、ガラスのビルの安全性をいろいろな角度からたしかめる。

・ガラスのビルも万一ガラスの壁が倒れたときには、すさまじい凶器となって落下する。こんどの十勝沖地震でも、ショーウインドーの大型ガラスはこなごなに割れて落ちた。

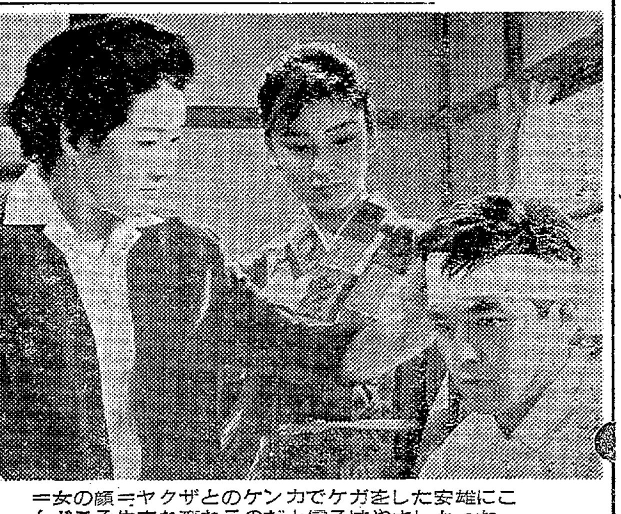

＝女の顔＝ヤクザとのケンカでケガをした安雄にこんどこそ生まれ変わるのだと信子はやさしかった

ききもの

◇芸術劇場 ～FM・夜10・15～

雨の中の三人

山奥の旅館に、豪雨のため三人の男がかんづめになった。学生運動でざ折して山奥に埋もれたいと願う黒シャツの男、疎外論で有名な評論家、企業の合併とコンピューターの重大会議をひかえたサラリーマンである。

彼らは互いにののしり合い、傷つけ合うがトンネルが壊れて、結局、動きがとれない。二週間目、やっと旅館の娘の先導で山越えをして町へおりる。彼らが口にしていたざ折、疎外、蒸発の馬鹿馬鹿しさを語りあいながら…。

出演は小川真司(黒シャツの男)高橋昌也(評論家)川久保潔(サラリーマン)猪俣光世(旅館の娘)ほか。

～FM・夜11・05～

世界の民俗音楽

一日から五回にわたり「民俗音楽の名演奏家」をステレオ盤で紹介してゆく。

第一回の一日はフラメンコ・ギターのマニタス・デ・プラタ。スペイン系のジプシーの彼は、マルセイユに近い南仏の小さな村に生まれ、父にギターの手ほどきを受け、キャラバンの各地への移動とともに自分の芸を深めていったといわれる。彼の名声はいつか世界に広まったが、レコード録音は約十年間にわたって拒否したので、彼の音楽は最近までナマ以外聞く機会がなかったという。ようやく発表された彼のレコードは、技術の巧みさ、感覚の深さでセンセーションをまきおこした。

マニタス・デ・プラタの愛好者は有名人にも多く、画家ピカソやダリも彼の演奏の大ファン。とくにダリは、ギターの胴に画を描きこんでやったりして、彼を激励、後援しているという。

きょうは、マニタス・デ・プラタの演奏録音から、「ブレリーアス」「モリタス・モラス」ほかをおくる。彼の従弟ホセ・ルイス、息子マネロ・バッラルドの歌もきかれる。

あすの運勢

小川石洲

六月二日(日・大安)

【1月生】忘れていたことが再燃することあり、じっくり検討を
【2月生】すぎたことにこだわるな目標に向かって前進が結果吉
【3月生】花はいつまでも咲いていない、甘い夢におぼれるな
【4月生】心が浮わつき不安定な日、あせれば自滅のおそれあり
【5月生】親切にしながら誤解を招く不運あり、ほどほどにせよ
【6月生】先方の態度がはっきりしない、形勢を見て行動すべし
【7月生】相手の心が変わりやすい交渉事は機会つかんで早めに
【8月生】落ちついて話を聞く雅量がたいせつ、感情に走るな
【9月生】目先にこだわらず方針一貫で押せ、徐々に好転せん
【10月生】感情的になれば敵をつくる、心にゆとり持って当たれ
【11月生】目的は計画どおり進む人情にからまればマイナスに
【12月生】甘い口車に乗ればあとで目を回すことあり、慎重要す

◇　◇

六月三日(月・赤口)

【1月生】正直にしながらバカをみることあり、感情に走るな
【2月生】話の割りに内容はよくない、いま一度検討が必要なり
【3月生】不安の点もあるが信念で押せば喜びあり、積極的に
【4月生】自信持って押し強くがんばれ引っ込み思案はマイナス
【5月生】わざわい身辺にあり、きょう一日はなにごとも慎重に
【6月生】思っただけでは相手に通じない、勇気出して当たれ
【7月生】チャンス近きにあり、内部をしっかり固めて待機せよ
【8月生】横車を押す者あらん、相手にせず自信持って行動せよ
【9月生】人の中傷など気にするな、正しいことは堂々押し切れ
【10月生】熱心はよいが周囲とマサツ起こすな、ほどほどにせよ
【11月生】理論に勝っても利益にはならぬ、相手に花持たせ有利
【12月生】完全を考えて自重すべし、みだりに動けば自滅すべし

日用品・金物
台所用品・刃物・工事用金物
常陽銀行　坂田商店　二町目　大黒屋　三町目
坂田商店
いわき市平・二町目TEL・4－4528(めうがや)

プロパンの
平酸素
ガス器具は
ガス専門店で
お求めください
□取り付け安全
■サービス完ぺき
家庭用・業務用
都市ガス用・プロパン用
TEL・(平)4－4639

結婚式から披露宴まで…
旅館
花汀園
いわき市平字才槌小路(一小裏)電④二三〇八

BLUE RIVER
DIAMOND
指輪　ネックレス
パール　ブローチ
(外国製)
松屋宝飾店
いわき市植田町　電②2501

ネタは最高　値段は最低
・出前敏速
稲葉すし
いわき市平字六町目　電③三六六三

佐藤産婦人科医院
△入院応需▽　院長　佐藤　稔
いわき市平字小大館町(NHKうら)　電④二七二五

結婚衣裳着付け
優秀な技術でパーマ
渡辺美容室
いわき市植田町金畑　TEL・②二四三七

いわきの生活と水道（下）

12年後には需要倍増

水道料金の統一に課題

【平地区】平地区では、上高久、夏井、豊間の約一万三千人がまだ井戸水を使っています。海産物の加工をした排水が井戸にしみこんだり、夏は海水浴でにぎわう豊間にも水道がはいっていないのです。谷川瀬、神谷、白土、荒川地区は急に人口が増えて水が足りなくなっています。

好間川から一日一万二千トンの水を取ることができるようになって、今年から三年で完成するように予定していますが、もちろんお金がないので、政府から五億四千万円を借りることにしています。しかし、政府の予算にも限度があるので、三年が五年にもなりかねない現状です

▽取水、導水施設＝好間川の水を大滝江筋へ引いて、これを上野原浄水場へ五百ミリのパイプで二キロにわたって取りつけます

▽浄水施設＝上野原浄水場の今の時間のかかる沈でん池や、ろか池をやめて、スピードの早いものにします

▽送水施設＝上野原浄水場から八幡小路配水場までの送水パイプは、二百五十ミリと三百ミリの二本で三・四キロにわたり取りつけてありますが、このうち二百五十ミリをやめて五百ミリにします

▽配水施設＝上野原浄水場と南白土に新しく配水池をつくって、豊間や高久、夏井方面に四十六キロの配水パイプをとおします

【磐城地区】磐城地区は、国際貿易港をひかえて工業地帯として目ざましい発展をとげています。したがって水の必要も日にまし増えていますが、今の小名浜浄水場は戦時中の物の不足の時代につくったために破損し、水もれがひどく、かんがい用水路から水をとっていますが、この用水路にはフタがないので、泥やきたない水がはいるので係員が大変な苦労をして水をきれいにしています。

このため、ここでの仕事をやめて、泉浄水場でいっしょに作業をして能率をあげるようにし、今までの沈でん池は貯水池とし、ろか池を配水池とする予定です。この結果、今の一日約二万二千トンより三千トン多く送れるようになります。この工事には一億九千万円のお金がかかりますが、このうち一億七千万円は政府から借りて、今年から来年にかけてやる予定でおります。

▽導水施設＝小名浜浄水場の貯水池の水を、泉浄水場に送ってきれいにするため四百ミリのパイプを二・五キロにわたってとおし、三台のポンプを取りつけます

▽浄水施設＝泉浄水場にスピードの早い沈でん池とろか池をつくります

▽送水施設＝泉浄水場でろかした水を小名浜浄水場へ送るため、送水ポンプを取りつけます

▽配水施設＝玉川地区や小名浜港に水を送るため五・五キロのパイプをとおします

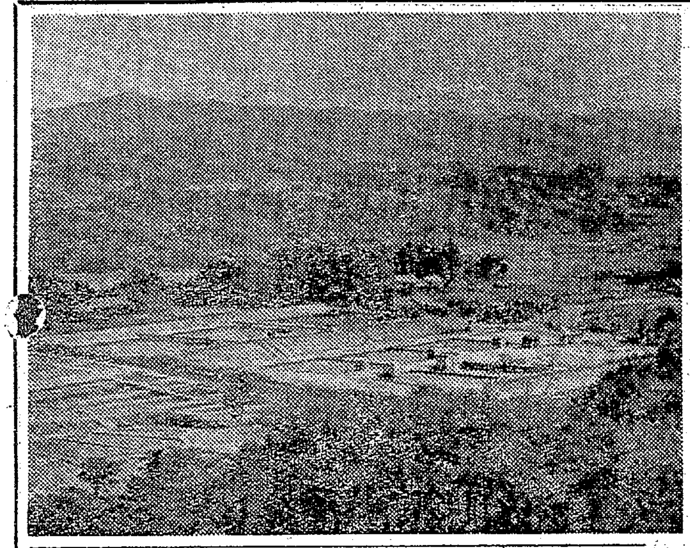

【上ノ原浄水場全景】

市水道の将来

現在、水道を使用している人は約二十五万人おり、使っている水の量は多いときで一日約九万トンになっています。昭和五十五年になりますと三十九万人になり、十七万トンの水を用意しなければならなくなります。

今年から始まった平や磐城の計画では間に合わなくなりますので、水道部では県や市役所と共同で水の取れる地区の調査を進め、この調査をもとに専門家に依頼することになっています。一日も早くこの調査を終えて昭和五十五年を目標とした大工事を進めることに努力しています。

※むすび

工事の計画を進める上で一番大切なのはお金です。お金さえあれば、どんどん工事を進めて、蛇口からいつでも、きれいな水を、たくさん出すことができるのです。

ご承知のとおり、いわき市の水道料金は平で使うと十トン百五十円、同じ十トンが小川では三百円と倍になっていて、市内全部で二十五種類あります。同じいわき市民であるので、このような差別は早くなくさなければなりません。

水道料金を二カ月に一度いただく方法、市の職員でない方に切符一枚につきいくらというようにして集金をお願いしたり、水道料金の計算を計算センターに頼んだり、故障したメーターを工事する店におまかせしたり、いろいろな方法を進めています。また政府に対しては、水道が借りる金の利子を安くするようにはたらきかけています。

水道週間をむかえるにあたって、ご家庭の蛇口をあらためて見ていただき、今後の水道事業の発展にお力添えを得たいと存じます。

（いわき市水道部総務課・新妻　久）

総額七億円、四千点が競演

大黒屋宝石フェア

大黒屋デパートの第二回宝石フェアは三十一日から六月二日まで平市民会館大会議室で開催し、ポンド引き下げ、ドル不安が反映してか初日の三十一日から予想以上の出足をみせた。

第二回の宝石フェアは四千点、七億円相当が展示され、アクセサリーの五千円から最高のスターサファイア七百八十八万円、ダイヤ（三・二四カラット）七百四十五万円まで魂を奪う光を競っているが、十万円前後の宝石に注文が多かった。

とくに今回は第一会議室に鑑定室を設けて、買い上げた宝石をその場で鑑定するという信用サービス販売方式が取り入れられ、昼休みにはOLらも六月のボーナスを当て込んでか下調べ、あるいは目の保養をしていた。

【大黒屋宝石展での即売鑑定】

くらし随筆　口と耳

赤井満雄

人間の機能はまことに偉大である。これを機械化するにあたっての苦心談をきくほどに、その神秘な偉大さをますます痛感するものである。人間の表面的な一部の機能―目・口・耳―について考えてみると、「百聞は一見にしかず」といわれるように、ある事柄の伝達機能からすると、目ははるかに耳に優れている。

しかし、人間は光を発出する機能をもたないから、受信のみの目だけというのは人間の片機能になっている。これに対して口と耳は、発信、受信の機能をもち、対（つい）をなしており、各人の意のままになるもので、通信役務を担う貴重な機能をはたしている双官である。この機能を長距離間用に助長してやっているのが電話である。

◇

口と耳は私たちの仕事の上で密接な関係があり「聴く」ことと「話す」ことが重要な位置を占めている。「話す」ことについては昔から大分研究され、本にも書かれているが、「聴く」ことについては案外意を用いておらなかったのではないか。近年、コミュニケーション（意志疎通）の問題が云々されているが、これも話の聴き方に問題があるようだ。

単に「声や音を聞く」というのではなく、神経を集中し、積極的に最後まで聴きとるということに欠けているところが問題であるようだ。いい違い、聞き違いをしないよう、話し上手、聞き上手になることに研究、工夫、努力をしなければならない。

◇

能率的な職場、明るい家庭、豊かな社会への成長、発展のために、口と耳とに英知を傾けたいものだ。

（平電報電話局長）

スポーツテスト判定員講習

いわき市教育委員会は十三日午前九時半から平二小で四十三年度スポーツテスト判定員養成講習会を開く。スポーツテストは壮年の体力テストを実施することになったので、そのテスト判定員を養成するもの。このため判定員希望者を五日まで市教委保健体育課で受け付けている。

常磐地区振で警察問題協議

県警の出席を求め

常磐警察署の廃止縮小に反対するいわき市議会常磐地区振興委員会は三十一日午前九時から常磐支所会議室で開き、県警本部の渡辺警務部長、佐藤調査官、佐藤常磐署長が出席して中央署に三署統廃合する合理化案の説明を聞き、質問した。

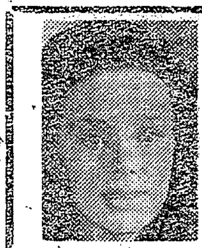

戦争と平和　＜完結篇＞
前売り券発売中
6月15日から堂々公開！　ひかり座
大人300円（当日350円）　学生250円（当日300円）

―前売り所―
一町目　金沢屋
二町目　エンドー帽子
三町目　大黒屋
四町目　天地堂
平駅前　マルトモ書店
田町　市川パン店
中町　平読書クラブ
　　　労音事務局
ひかり座窓口

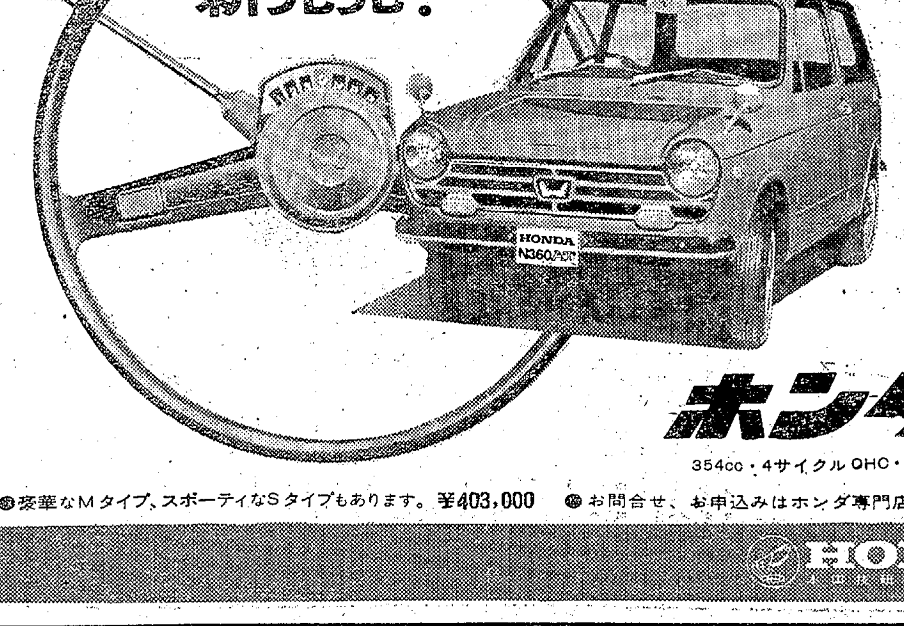

《超自動》N360 AT　ホンダマチック
フルオートマチック＋3スピードマニアルセレクト
《軽》で最初のフルオートマチック
世界一コンパクトなトルコン機構です。ホンダが初めて開発に成功しました。
ダイナミックドライブもOKの新機構
イージードライブだけでなく、マニアルセレクトによりスポーティーな運転もできます。
高性能、抜群の耐久力・経済性
高性能はN360ゆずり。機構的にムリがないので耐久力にすぐれ、常識破りの経済性です。
ホンダN360AT　福島県現金価格　¥363,000
354cc・4サイクルOHC・31馬力・最高速度110km/h・0→400m加速24.2秒・登坂力20度・燃費25Km/ℓ
●豪華なMタイプ、スポーティなSタイプもあります。¥403,000　●お問合せ、お申込みはホンダ専門店・ショップ・販売店へどうぞ。　●オートマチック〈軽〉ライトバン　ホンダLN360AT　近日発売
HONDA

高校生の就職希望減る

求人難さらに深刻化へ

平職安がまとめた管内の私立を含む十三高校の来春卒業予定者進路別見込み調査結果によると定時制を含めた卒業予定者数は四千六百四十一人（男子二千二百十四人、女子二千四百二十七人）で、前年度に比べて百五人の減少。このうち進学希望者数は三四・七％の千六百十一人で、前年度の進学希望率より一・六％増と漸増の傾向を見せ、実数でも三十六人ふえている。従って就職希望者数は、中学校の場合と同様減少し、前年度より百八十七人少ない二千五百七十四人（男子千百七十八人、女子千三百九十六人）となった。これからの雇用傾向は、絶対数の少ない中卒者から高卒者への移行が強まざるを得ない状況にあり、しかも事務職希望者が三六％もおり、現業転向への職業指導の強化が問題となった。

現業より事務希望
中学卒減がシワ寄せ

進学希望状況を見ると磐高は卒業予定者五百四十四人のうち、九一・九％の五百人に達し、就職希望組はわずかに四十四人に過ぎず、磐女も五百四十二人の卒業予定者のうち、四百九人が進学を希望しており、七五・四％にも及び、年々増加の傾向にあるという。また湯本高も四百二十四人の卒業予定者のうち、六一・五％の二百六十一人が進学を希望しているほかは、就職希望組が多く、とくに専門校の平工（全日制）の場合は、三百八十一人の卒業予定者中三百三十五人を占め、八七・九％と最高、次いで好間高の八三％、平商八〇・五％、磐城二高七九・二％、小名浜水産七四％など。このほか福島高専は百三人の卒業予定者全員が就職を希望し、昌平磐短大百一人のうち、九三％の九十四人が就職希望組。

来春の高校就職希望者二千五百七十四人の求職動向調査の結果は、県内就職希望者は約半数の千二百七十五人（男子四百九十一人、女子七百八十四人）県外就職希望者は千二百九十九人（男子六百八十六人、女子六百十二人）のうち、就職希望地として東京都内を望んでいる者は、約七割に近い八百六十二人。次いで神奈川県の百七十七人、茨城県七十三人などの順。就業の系統別希望では、事務系を希望している者が三六％も占め、なかでも県内の場合は、女子の半数の三百九十五人と圧倒的に多く、同職安では事務系の求人が少なく、希望どおりの実現は不可能としている。むしろ中卒者に代わる若い労働力として、高卒者雇用の傾向が強まり、とくにいわき電子では中卒者でなく、女子高卒者の雇用に踏み切っているほどで、しかも技術を必要とする職業。こうしたことから事務系希望者に対する職業指導を行ない、ブルーカラーへの移行指導が今後の重要問題としている。

このほかいわゆる技能工は五百十六人、サービス三百七十六人、運輸通信百九十人などで、希望職種未定者は現在四百六十四人（男子百五十六人、女子三百八人）がいる。学校別就職希望者数は次のとおり（カッコ内上は卒業予定者数、下は進学希望者数）

▽磐高＝四十四人（五百四十四人、五百人）▽磐女＝百二十四人（五百四十二人、四百九人）▽平商＝三百九十七人（四百九十三人、四十人）▽内郷高（全日）＝三百四十三人（五百三十五人、八十六人）▽同（定時）＝十人（四十九人、八人）▽湯本高＝百五十五人（四百二十四人、二百六十一人）▽小名浜高（全日）＝百九十八人（三百七十一人、百七人）▽同（定時）＝六人（二十八人、四人）▽小名浜水産＝百二十六人（百六十九人、三十八人）▽四倉高＝二百三十六人（三百五十二人、百三十四人）▽好間高＝百七十一人（二百六人、十六人）▽平工（全日）＝三百三十五人（三百八十一人、四十人）▽同（定時）＝八十九人（九十七人、三人）▽磐城一高＝百四十七人（百九十七人、三十八人）▽同二高＝百五十七人（百九十八人、二十五人）▽平二高＝三十六人（五十五人、進学希望なし）

へアさん　6414　中島安男

観光協会の一本化へ

常磐観光連盟で提案

常磐地区観光連盟は八日午前十時から市役所で総会を開き、過年度報告、新年度予算、事業を審議するが、席上懸案の各地区観光協会の一本化案を提出、来春をメドに合併の方向づけについて協議する。

新市誕生直後にはまだ各地区でとのカベがとれず、計画はあっても話を切り出すスキがなかったが、タッチゾーン解消も間近く、各観光協会とも単独運営の弱さを痛いほど知っており、統合することによって組織を強化、市の観光開発計画にそって発展を期す時機が熟してきたもの。

トラックに追突し二人ケガ

三十一日午前七時三十五分ごろ、いわき市四倉町細谷字大江下一六地内の国道交差点で同市四倉町字東二丁目、高校生M君（一七）運転の軽四輪が信号待ちで停車していた同市大久町大久字石田太郎三一、自動車運転手佐藤一雄さん（二四）運転の大型トラックに衝突した。このため軽四輪に同乗していた同市四倉町字東二丁目五七、会社員塩甲三君（一六）はむち打ち症で二週間のケガ。A君も顔や右腕に一週間のケガをした。平署の調べによるとA君の安全運転義務違反。

晴れ間の太陽浴びて写生会

○…梅雨のハシリのような昨今、六月一日は朝から珍しい好天気に恵まれ、洗たく物やふとん干しでいずこも満艦飾のよう。

○…平三中生も校外写生に官庁街に出掛け、歩道に足を投げ出して伸び伸びとしたタッチで筆を走らせる。隣合っていても画面は全く別物。これに通行人のにわか批評家が立ち止まって、太陽を惜しみなく五体に受けていた。

【長雨の晴れ間に校外写生】

平にウルトラセブンが
田中カメラで撮影会

いわき市平駅前の田中カメラでは一日午前十一時、正午、午後二時、三時の四回にわたり、各二十分間、店頭にウルトラセブンとイカルス星人が登場、記念撮影大会を行なった。

これは富士フィルム主催のもので、テレビでおなじみのぬいぐるみを着て〝カッコイイ〟デビューをさせようというものだが、店内ではウルトラセブンの八㍉映画も上映した。

幼児はねる

一日午前七時三十四分ごろ、いわき市常磐上湯長谷町力石九五、フランスベッド平営業所セールスマン助川昭二さん（三三）は、同市常磐上湯長谷町梅ケ平七九地内市道で軽四輪車を運転中、登校中の同市常磐上湯長谷町梅ケ平七九、小金井豊さんの二男容美ちゃん（八つ）＝長倉小二年＝に衝突し、容美ちゃんは頭や肩に二週間のケガをした。常磐署の調べによると、助川さんの安全運転義務違反と容美ちゃんの直前横断。

勿来体協役員会

いわき市勿来地区体育協会は三日午後一時から勿来支所委員会室で役員会を開いて四十二年度の反省と四十三年度体協の運営その他について協議する。

トラック島で裁判

領海侵犯か四倉の漁船員四人

去る二十七日、南太平洋のシュック島の島かげで、折りからのシケのため、スクリューにロープを巻きつけたらしく、この潜水取り除き作業中、現地人に新倉実船長ら四人が近くのトラック島に連れ去られたいわき市四倉町字六丁目ウロコ水産会社（吉田新平社長）所属近海マグロ漁船第十八やよい丸（四九㌧）から三十一日午後五時はいった連絡によると、新倉船長らの裁判がトラック島で行なわれる模様だという。

①三十日零時ごろトラック島着、検疫役新倉実（三九）船長（気仙沼）小山芳男（三〇）機関長兼漁労長（同）稲川景三（三九）無線局長（岩手・山田町）川平誠治（三三）無線局長（気仙沼）四人の裁判が行なわれる模様だが、くわしいことは不明②取り調べ役稲川無線局長と川平甲板長の二人は帰船した③裁判のその役の模様は判明次第速報するが、船はトラック島港外に仮泊しており、乗り組員に異常はない。

なおどうして逮捕、裁判にかけられたか明らかでないが、推測では、領海侵犯の疑いがもたれたらしい。

FTVサテライトに落雷
「裂けた眠り」は再放送

三十一日昼ごろ、いわき地方に雷雨があり水石山頂上にあるFTV水石山放送局に落雷した。さいわいヒューズがとんだだけで大きな被害はなかったが、福島から修理班が出動、このためいわき地区の同テレビ放送は午後四時三十六分まで中断した。

なお同テレビでは視聴者の要望にこたえて中断した時間内に放送される予定だった〝裂けた眠り〟最終会を三日午前九時五十五分から三十分間、再放送することに決めた。出演者は原良子、根上淳、山下洵一郎ほか。

市衛生課作業員二人がケガ
トラック同士衝突

三十日午後三時五十分ごろ、いわき市小名浜岡小名字後林地内の県道交差点で同市小名浜岡小名字君ケ塚四、木村武司さん（二一）運転の普通トラックと同市植田町台町二九、小川道雄さん（四七）運転の普通トラックが衝突した。このため木村さんの車に同乗していた磐城支所衛生課作業員須藤愛子さん（三七）＝同市小名浜字道珍三＝は左足に三週間、同菊地トメ子さん（四三）＝同市小名浜岡小名字水押一六＝は左足に二週間のケガをした。磐城署の調べによると小川さんが右折するとき左から直進してきた木村さんとぶつかったもの。

幼児とび出しはねられ重傷

一日午前十時五十五分ごろいわき市常磐湯本町向田三八地内県道で同市小名浜字下平一ノ五、牛乳販売業粕浦角治さん（五七）は軽四輪車を運転、飛び出した同市常磐湯本町三函八五、中野正義さんの長男英明ちゃん（三つ）をはね、英明ちゃんは顔に一カ月の重傷を負った。常磐署の調べだと粕浦さんの安全運転義務違反と英明ちゃんの飛び出し。

✻ クリスタル・シェーカー
プレゼントの品が決まりました！
<写真・実物大>

平コンパ！
あなたも会員に・・・・
なりませんか！

■あなたのためにロッカーもふやしました　恋人とご一緒のあなた　お友だちと一緒のあなた　あなたのロッカーからあなたのワインを……6月中に会員になられたあなたを含め　女性会員のためにすてきなクリスタル・シェーカーをプレゼントいたします
■入会のための詳細はご来店のうえカウンターへお申し込みください

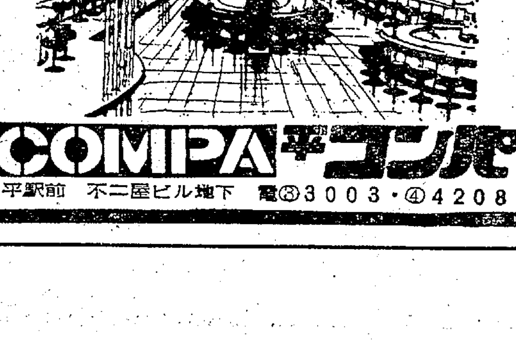

COMPA 平コンパ
平駅前　不二屋ビル地下　電③3003・④4208

小名浜測候所 地震観測が適切で表彰
きょうは気象記念日

気象記念日の一日、小名浜測候所は去る十六日の十勝沖地震に際し観測業務を適切に遂行した功績がみとめられ仙台管区気象台から表彰状が贈られた。また同測候所予報課長小曽納昭技官（四七）は永年勤続で運輸大臣から表彰された。

十勝沖地震の観測で受賞した小名浜測候所は地震が突発すると同時に有効適切な地震及び津波電報を発信し、非常勤務体勢をしいて津波の観測通報を行なった。まず午前十時五十九分から同十一時十三分にかけて四十ギの津波を観測して以後、来襲した三十六波までの津波を詳しく観測して発信し、さらに仙台管区気象台が発令した警報二回、情報六回をいわき市内の磐城消防署、市災害対策本部、小名浜海保、磐城署、漁業無線局、小名浜漁業協組、磐城電報電話局、海上自衛隊小名浜連絡所へ通報するなどして所員が一体となって非常によい勤務をしたというもの。

【仙台管区気象台からおくられた表彰状と桧山所長】

また運輸大臣表彰を受けた小曽納昭氏＝写真＝は気象観測に従事して三十年の永年勤続者で小名浜測候所には終戦直後の昭和二十年十月から勤務している。小名浜測候所では気象記念日の一日午前十時から記念行事を行ない、席上で桧山所長から伝達される。

四倉中PTAで平泉中尊寺へ

いわき市立四倉中学校PTA（坂本定雄会長）は十五、十六の両日、平泉中尊寺方面に一泊二日の研修旅行を行なう。

20年以上勤続で大臣表彰
きょう運輸省設置記念日

きょう一日は運輸省設置記念日で次の運輸省関係官庁では、午前十時から記念式典をあげ、二十年以上の次の永年勤続者に対し運輸大臣表彰の伝達が行なわれた。

【東北海運局小名浜支局】＝同支局船員職業安定所長永井忠雄

【小名浜海上保安部】＝▽巡視船なとり首席機関士沢村芳彦▽同さがみ航海長江南宗男▽同さがみ操機長佐藤惠治▽巡視艇あぎざくら機関長大友恒一

【小名浜港工事事務所】＝▽同次長斎藤幸義▽工事専門官吉田誠▽技官安永美昭　戸部清一　遠藤勇　鈴木盛蔵▽事務官草野あい子

おやじ
"大胆にしてむしろ細心
馬目長雄（六三）

おやじが三途（さんず）の川を渡ってから三十年になる。数え年九十であった。壮年には日に三升（五・四㍑）を鯨飲する豪酒であったが、五十代から"身は軽く、勤めは重く、食ほそく、色うすくして命長かれ"と、自分なりの長寿の哲学を実行していた。ときには磐城の聖者ともいわれたが、これは過分の称賛のことばであろう。

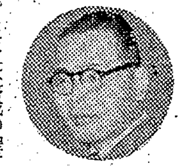

馬目　さん

生前十年まえに家督を兄に譲って、徳はひとつ行なうのだと、みずから"一徳斉"と号した。それが機縁となって、財団法人石島一徳社が誕生した。おやじは五十年来日記を毛筆でしたため、気象状態を克明に記録し、天職のデータとしていたが、大胆な性格よりもむしろ細心、家事にいっさい無頓着でもあった。

私が生まれる前夜、神夢をみたといって絵師に掛け軸を書かした。それは時計と剣のいずれを与えようかというのに対して、武器は平和を乱すものであるから時計をいただくという場面の日本画であった。いまでも保存しているが、そのせいか私が出版で大穴をあけて日夜苦しんだときも、時計の刻みを守ってぬるま湯にはいった感じをつづけ、ジッと辛抱し、この教えを想い浮かべていた。

いま平成人学校の生徒たちに一歩一歩の努力を積み重ねてこそ、はじめて曙光が見られると説くのも、私のこれまでの人生経験とイデオロギーを折り交えた信念でもある。おやじはやっぱりありがたいものである。

（石島公民館理事長）

100貫店

本紙は社告のとおり十一月を期して輪転機印刷に切りかえ、新聞印刷のスピード化、それによる配達のスピードアップを図る。配達が少なくとも夕食後になるようでは夕刊の意味をなさない。現況は配達地域が遠隔の場合、どうしてもおくれがちになり、愛読者に多大の迷惑をかけ、苦情をいただくこと再三◆それに最近は新聞少年のなり手が少ない。高校進学率が高まり、勉強時間が多くなったこと、配達時における交通禍の問題など、これは全国的な傾向でもあるが、新聞社にとって配達部門は経営上もっとも大事なポイントだけに、その弱体化はどうしても避けなければならない◆本社では新聞少年を奨励する意味から奨学金制度を設け、このほど第一回の奨学生二人を選定した。高校在学中、毎月二千円をおくるもので、内郷高に進学した菊地原弘隆君と小名浜高に進学した小泉精治君。いずれも中学時代の三年間ずっと配達を続けてきた◆本社には高校、中学生が半分ずつ八十人からの新聞少年がいるが、平均して四、五カ月でやめてしまう。自転車とかバイクとかを買う資金にするのにアルバイトするようだが、やはり途中であきてしまうようだ。だから三年間も配達を続け、高校進学できたことはりっぱである。「勤労精神はやがて社会人になった場合役に立つ」と野沢本社々長も力説しているが、かつて本人が苦学力行のさい新聞少年の経験をもっている◆世代がかわったといっても、一つのことをやりとげる努力、「継続は力なり」というが、そういう根性を養いたいと思う。もちろん、新聞社側の一方的な視点だかもしれないが、ともあれ、輪転機印刷を機に十一段制と紙面も拡幅されるので、記事面などさらにふえる。

（龍人）

映画案内

※【平】
★ひかり座（六・二三五）いつも心に太陽を（八・一五）天使の詩（↓7日）
★聚楽館（六・二〇）十戒（↓10日）
★世界館（改装休館）
★東宝民劇（五・四〇）100発100中 黄金の眼（七・一〇）クレージーメキシコ大作戦（↓4日）
★平日活（六・五七）青春の風（八・二〇）残雪（↓4日）
★東映三夜（六・五二）代貸（八・二九）獄中の顔役（↓7日）
★名画座（七・五一）覗く（八・五九）好色妻（↓4日）

※【内郷】
★綴映劇　帰って来たガンマン　消されたスパイ　獅子王の逆襲（↓4日）

※【常磐】
★常磐座　博ち打ち殴り込み　日本侠客伝絶縁状（↓4日）
★[illegible]座　眠狂四郎人肌ぐも　怪談雪女郎　関東女賭博師（↓4日）
★常磐日劇　らく印の狼　ガンマン無頼　夜のたわむれ（↓3日）

※【小名浜】
★国際　駅前百年　大事件　兵隊やくざ殴り込み（↓4日）
★日活　かぶりつき人生　ネオン太平記（↓4日）
★金星座　獄中の顔役　代貸　いれずみ無残（↓7日）
★銀星座　ナポリと女と泥棒たち　スラッシュの要塞　禿鷹のえさ（↓3日）

※【植田】
★うえだ館　星影の波止場　恋人と呼んでみたい　ミニミニ突撃隊（↓4日）
★中央館　足入れ　受胎（↓4日）
★菊多館　座頭市喧嘩旅　夜の手配師　獄中の顔役（↓9日）
★植田ロマンス　五匹の用心棒　太陽のならず者（↓3日）

※【四倉】
★四倉国際　全員集合　男なら振りむくな（↓1日）

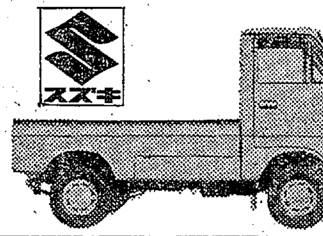
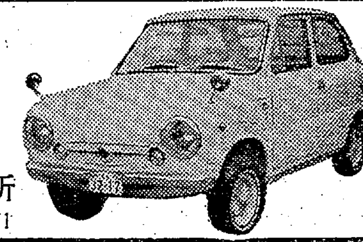

フロンテは
クールな実戦派　スズキフロンテ360
鋭いダッシュ！快走につぐ快走
フロンテ360はスポーティーな操縦感覚が魅力です
ボデーカラーも一新　運転室は
より豪華　より快適になりました
スズキキャリイL30
鈴木自動車工業株式会社県代理店
千代田スズキ自動車平営業所
いわき市平・鍛冶町　TEL・④8021

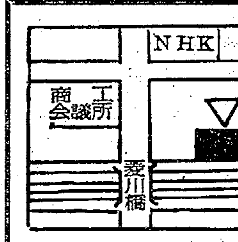

完備した一世帯
■全館冷房完備
■全室バス・トイレ・テレビ付き
一日中お湯が出ております
旅館 秋山
平・下の町　電④八八六八

あやめ
・紫色の花をつける
ふぜいのある草
・潮来のあやめ祭り
は一日から始まる
・花のふぜいを語るなら
"山路"へおいで
和風バー 山路
平・新田町
（8番街）
電④2976

歩行者の安全を守ろう
無線完備
田町営業所
（4）3071
五色町営業所
（4）8434
株式会社 平タクシー

肉は広越
いわき市平
新田町通り
④3726

二日はお休みです
毎度お引き立ていただきありがとうございます　あす六月二日は定休いたしますのでお知らせ申しあげます
平料亭組合

成田歯科医院
成田智水
いわき市平字三町目（平和通り）　電④八八四八

お見合いご結婚写真は…
サンペイ
いわき市平字大町（六号国道そい）電④四三〇四

アパート▽六畳（二間）台所トイレふろ付き場所＝平・上荒原（平神橋わき）若葉荘▽連絡先＝電（平）④三〇四六

貸し　店舗事務所約40平方㍍（12坪）六号国道バス停側駐車可パーマ喫茶最適敷権利ナシ▽連絡先電（平）④二八七七

洋裁　夜間部・日曜科・田町分教室　平ドレスメーカー女学院　鯨岡久　電④三八一〇・五〇六四

貸し家▽二階六畳、五畳▽一階六畳、ガス、水道、トイレ、ふろ場つき▽場所＝平・鎌田山▽連絡先＝電④三八五八

女性募集▽日給千二百円ほか手当てとも月に五万円以上保証▽委細面談　平・田町　電（平）④二六三三　バー夢

急募
女子事務員　一名
▽年齢　学歴　経験問いません
▽委細は面談のうえ
ナベカ酒店
いわき市平字三町目　電④二四三三

黄金の美酒
稲万歳
稲万歳酒造株式会社

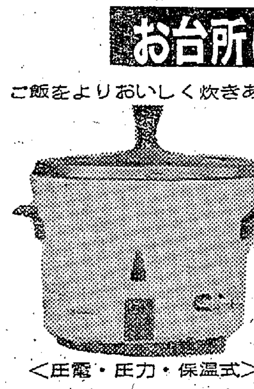

お台所はきれいに楽しく
ご飯をよりおいしく炊きあげる
＜圧電・圧力・保温式＞
ご家庭にピッタリ…
お台所に合わせて
お選びください
関彰商事株式会社
平支店　いわき市平字正内町　電③2456
小名浜支店　電②3126
勿来支店　電④7032
四倉出張所　電2914