夕刊 いわき民報
発行所 いわき市平字田町163
© いわき民報社
社長 野沢 武蔵
（02462）③1666代（編集）1667（販売）1668（告広）

昨年度 下半期の倒産77件
平手形交換所調べ 無計画借金たたる

いわき地区商工業指導機関団体連絡調整会の第七回会議は四日午前十時半からいわき商工会議所平支所会議室で開いたが、席上平手形交換所から示された四十二年度下半期（十月から四十三年二月）までの市内における企業の倒産は七十七件、負債額一千七百五十五万九千円と、予想以上に多い数字だった。これまで市内の企業倒産は問題にされない極少ない数字だったのが、昨年秋ごろから続出し、とくに自己資本が九・六%という無計画な借り入れ金を当てにした放漫経営がめだっていた。

信用保証協関係18件 倒産、資金需要とも最高

当日は市、金融機関、商工会議所、企業代表が集まって行なわれ、県工業試験場の誘致運動の過程報告があったあと、ことしの景気見通しに論議が集中され、県信用保証協会から保証融資の詳細な実績説明があって、同協会扱いでは昨年三月から本年二月までの一年間に十八件の倒産があり、これは福島の十二件、郡山の十四件、会津若松の八件に比べ最高の件数である。一方資金需要の伸び率は県内最高を示して活発なこと、今後の金融引き締め、金融機関の融資規制の見通しの中で、保証融資に対する需要は年末を頂点としてすさまじいものになろうと地区経済の予想が説明された。

ついで平手形交換所から初めて管内の倒産、処分状況が発表されたが、それによると四十二年度下半期の倒産は七十七件、負債一千七百五十五万九千円の開所いらいの記録を示し、内容は建設二十件（八百八十一万二千円）卸し小売り業十一件（五百二十五万二千円）サービス業三件（百二万九千円）その他四十三件（百九十六万七千円）で、いずれも負債額が年間売り上げ高に匹敵している。

倒産した企業の財政内容は、正常な企業の自己資本は三〇%以上であるのにわずか九・六%しかなかった。支払い利息は三%程度が正常なのが二倍以上の七・八%に、固定資産つまり設備投資が企業標準の四・五倍もある過剰投資が指摘されている。

また不渡り手形による銀行取り引きの停止処分は昨年十月が十六件（三百五万二千円）十二月が十四件（七百二十二万四千円）四十三年一月が十四件（百二十万一千円）二月が十二件（三百四十四万三千円）四月が十件（百八十五万円）五月が十三件（四百五十五万六千円）と、金繰りのつかなかったことが明らかにされた。

知事が出席"県政懇談"
11・12日 市民の生の声聞く

県は県政モニター、一日県庁など公聴活動の一つとして十一、十二の両日いわき市で第一回県政懇談会を開催する。とくにいわき市は県都と離れているので、これを機会にいわき市民の生の声を聞き、県政に反映しようというものだけに、多数参加がのぞまれている。

県政懇談会は大和田市長が司会となって、市民の声に対し直接木村知事が答弁に立つことになっており、新市誕生いらい幾多の重要問題をかかえたいわき市とその市民だけに、活発な質疑応答が期待されている。開催日程次のとおり。

▽11日（午後1時～3時）内郷ヘルスセンター大広間＝平、内郷、常磐の三地区民を対象

▽11日（午後3時半～5時半）＝磐城体育センター日本間

▽12日（午前8時～11時）＝勿来市民会館日本間＝勿来、遠野、田人の三地区民を対象

珠算能力検定の参加を受け付け

いわき商工会議所主催の第六十三回珠算能力検定試験は三十日午前九時から平商体育館で行なうが、参加希望を十日まで受け付けている。

出炭能率10トン増える
だが火力運休で貯炭増

東京通産局平石炭支局がまとめた五月の常磐炭の出炭状況は二十八万二千七百トンと、前年同期より約五千トン多いペースで進み、出炭能率も十トン増の三十八トンを示し、まずまずの成績。しかし送炭量が大幅に下回ったため、貯炭量は逆に増加をたどり、前月より約三万三千トンふえ、十九万三千三百六十八トンに達した。同支局の話によると常磐共同火力勿来発電所の十七万五千キロワットの発電機が検査のため四月いっぱい運転を止めたことと、他の火力発電所への割り当てが決まらず、まだ送炭できないことが貯炭増の大きな原因だという。

同支局管内の昨年度総出炭量三百九十万トンのうち、電力用炭にふり向けられた数量は、七割に近い二百七十万トンもあり、電力会社への送炭が始まれば、貯炭量は早急にふえることはないものと見られている。出炭量二十八万二千七百トンのうち、本県関係の出炭は約五四%の十五万二千七百七十一トンで、茨城県に比べて三万二千八百トン多い。

前年同期は二十七万七千二百十四トンの出炭量のうち、本県は十二万七千五百十九トンで、全体の四六%だったのに比べて逆のかたちとなった。これは茨城県内にあった大日本磯原をはじめ、高萩、向洋などが閉山したためで、現在は本県六炭鉱、茨城県八炭鉱の計十四炭鉱がある。しかし出炭能率では坑内条件が悪い本県は三十四・五トンと低く、茨城県側は四十三・二トンと高能率。

消防署の次長会議

いわき市消防本部では七日午後一時から平字大町の大東相互銀行支店ホールで消防署次長会議を開き、警防勤務体制と市消防計画などを打ち合わせる。

勿来で文化事業推進懇談会

いわき市勿来青年会議所、勿来婦人会、勿来青年会OBの三者合同で、十四日午後一時から植田公民館に集まって文化事業の推進について懇談会を開く。

少年防犯弁論大会

いわき市田人地区防犯協会の第九回少年防犯弁論大会は六日午後零時から田人中体育館で行なう。

農薬危害防止の講演会
13日 平商工会館

平保健所と平地区農薬危害防止対策協議会では十三日午後一時から、いわき商工会議所平支所ホールで、農薬危害防止運動講演会を開く。演題、講師は次のとおり。

▽「農薬による危害とその取り扱い」県厚生部薬務課主任川上義雄▽「食品と農薬」平保健所衛生課長鈴木正章▽「農薬の毒性について」県羽化学主任研究員石田正臣

北洋船員の賃金妥結
漁労長は四千円アップ

海員組合小名浜支部（猪狩亀松支部長）はかねて県北洋船主協会と母船式サケ・マス漁船乗組員（千五百人）の労働協約の改定について団交を続けていたが、このほど賃上げなどが次のように改められ、船長兼漁労長の場合は四千三百円のアップとなり、五月にさかのぼって実施されることが決まった。また退職金制度の新設については、船主と組合で小委員会を設け、検討した上で決めることになった。

【固定給】▽船長兼漁労長＝四万九千七百円（現行四万五千四百円）▽漁労長＝四万六千円（同四万二千円）▽船長、機関長、通信長＝三万八千円（同三万四千八百円）▽航海士・機関士＝三万五百円（新設）▽甲板長、操機長＝三万五百円（現行二万八千円）▽部員＝二万三千円（同二万一千円）

【機関部手当て】▽機関長＝月額千五百円▽機関士、操機長、機関員＝千円

オムツ寄託 小名浜第一婦人会古港分会（三代ヨウ会長）は重症心身障害者に贈るオムツ供出運動に協賛し五十枚を磐城福祉事務所に寄託。

市民会館 あすの催し

【平】☆県美術展覧会（午前9時）ホール ☆サークル仲間例会（午後6時）第一楽屋

寸言

▼脱走犯を静岡で逮捕、これで内郷署は難事件解決に久しぶり五月晴れ。ごくろうさんでした。▼追跡調査で勿来の無免許運転つかまる。交通事故一掃にはまずきびしい取り締まり。

天気予報（小名浜測候所発表） 玉半提供 ④五〇三二

【今夜】北または東よりの風、晴れ。【あす】北または東よりの風、晴れ一時曇り。【海上】今夜多少風波がある。あすは多少風波があり、うねりが出る。

あすの暦

6月6日（木）旧暦 5月11日 六曜 先負
日出 4・16 日入 18・53 月出 13・31 月入 0・53
満潮 —・— 12・03 干潮 6・09 17・44

帽子の店 エンドー 平④3028③3915

御先祖にはお茶をあげ線香を三本たいて合掌しゆとりのお出かけで事故はなし
仏壇の まるぜん 保志 ほし
会津塗仏具製造直売の店 平支店 平・中町（旧公会堂隣）電③〇三六六

HAND BAGS ヨシダカバン たいら・ぎんざ 電④4400

ダイコクヤで いまからきめる
父の日＜6月16日＞の贈りもの
6月16日（日）は「父の日」
父の日の贈りものにふさわしい品々が各階にいっぱいそろっています

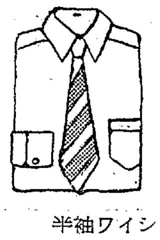
おしゃれなおとうさんに
ネクタイ 750円から～2,000円
カフスボタンセット 500円から～2,500円
ネクタイピン 500円から～2,500円
ベルト 500円から～3,000円
靴下セット 300円から～1,000円
半袖ワイシャツ 1,000円から～1,600円
替ズボン 1,980円から～3,300円
背広上下服 10,000円から～17,000円
＜2階＞

お酒好きのおとうさんへ
ステキなグラス付き ウイスキーセット 600円から
＜6階＞

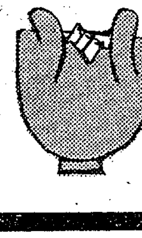
和服の好きなおとうさんに
特選ゆかた 1,580円から
高級サマーウールお召し 3,800円から
兵児帯 950円から
＜4階＞

ゴロ寝専門のおとうさんに
パナマ枕カバー 500円から
パナマシーツ 1,500円から
＜地階＞

車の好きなおとうさんに
ドライバー手袋 350円から～1,500円まで
サングラス 700円から～2,500円まで
スポーツソックス 300円から～500円まで
＜2階＞

ホームレジャーの好きなおとうさんへ
ポロシャツ 1,000円から～2,000円まで
オープンシャツ 800円から～2,000円まで
＜2階＞

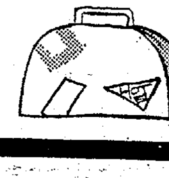
旅行好きのおとうさんに
旅行カバン 1,500円から
クレープ下着上下組 1,000円から
＜1階＞

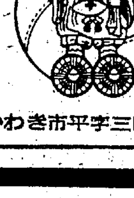
皆様の利益を護る店 大黒屋 ダイヤモンドストア
いわき市平字三町目・電話・③1191・水曜定休

さんわショッピングが立直る
藤越デパートを核に

いわき市小名浜字隼人のさんわショッピングセンターは五月五日に閉店し、その経営行き詰まりが心配されていたが、藤越デパートが"藤越さんわ店"としてその一部に進出することが決まり、他の加入店も店開きして立ち直る明るい見通しがたった。

藤越デパートは小名浜店は蛭川南の小名浜ショッピングセンター内の千六百平方㍍で現在営業し、小名浜ショッピングセンターは全店とも活況を呈しているが、藤越は小名浜に二つの支店をもつことになったもの。さんわショッピングセンターは七千六百平方㍍あるが、このうちの平～磐城線県道に面した南側の七百平方㍍に進出、七月半ばごろ開店の予定で、県道西側の地区民を対象とする考えで、一日三千人を見込んでいる。藤越進出の情報にさんわショッピングに出店していた他の店も藤越を核として再開する気運になった。

43年度事業計画など承認
小名浜築港促進同盟会

小名浜築港促進同盟会（大和田弥一会長）の定例総会は四日午後二時から小名浜魚市場三階ホールで開き、四十二年度港湾整備事業の概要説明があったのち四十二年度決算、副会長に但野武義氏（市建設部長）が就任したことなどの報告があって議事にはいった。四十三年度事業計画（四十四年度港湾漁港関係予算獲得運動、港湾利用計画の推進、港湾の広報宣伝など十項目）同盟会収支予算（一千百七十二万五十円）などを承認、新理事に但野武義（市建設部長）吉田権右衛門（中之作漁業協同組合長）山崎賢助（いわき商工会議所会頭）大関清治（大滝工務店小名浜出張所長）の四氏を選んだ。

内郷商工会の珠算試験合格者

内郷商工会の第十九回珠算検定試験は二日行なわれた。合格者つぎのとおり。

▽二級＝飯島緑▽三級＝渡辺百合子　田口　隆子　岡田　和子　平間栄子　早川清栄　草野　康子　志村陽子　山本順子　鈴木　笑子　菊地一敏　奥山修一　熊谷　幸子　栗林朋子　鈴木美智子　佐藤栄美　寒河江正幸▽四級＝金成美智子　塩田英雄　渡辺敏彦▽五級＝山本千枝子　若松　俊子　寒河江敏成　飯尾多恵子▽六級＝須田留美　菊地純子　山内　政芳　佐々木孝一　佐川由美子　園部世恵子　近藤知香子　根本智恵子　鈴木英二▽七級＝菅原まり子▽八級＝稲村エミ子　菊地正彦　鈴木美貴子

子豚平均七千円の高値

平磐豚組合主催の子豚セリ市は一日午前九時から中神谷のセリ場で行なったが、四十三頭がセリにかけられ、最高八千八百円、最低六千百円、平均七千円という開設いらいの高値を記録した。

これは子豚の飼育数が少ないためだが、それにしてもこんな高値は始めてだと関係者も驚き、これでは庭先取り引きはなくなるだろうと明るい表情。こんどのセリ市は十五日。

歯科医師会が無料で検診
三和、川前の小中校を訪問

歯科医師会いわき支部（猪狩一郎支部長）では四日から行なわれている歯の衛生週間にちなんで七日、三和、川前両町の小中学校九校で乳歯の抜歯や歯科検診を無料で奉仕する。会員三十人が九班にわかれて午前八時から行なうが、三和町では合戸、渡戸、永戸の三小で乳歯の抜歯、川前町では川前、桶売、小白井の各小中校で歯科検診を行なう。

【学校緑化の苗木を配分】

緑の学園づくりに苗木配分
さくらなど四百本

国土緑化推進委員会平支部は、学校環境緑化用の苗木を一、両日中に配分、緑の学園づくりを行なう。

平支所に入荷した苗木は吉野ざくら百三十本、つつじ七十本、ヒマラヤシーダー七十四本、さつき七十本、けやき五十七本、八重ざくら十五本の合計四百十六本。これを昌平黌短大、福島高専、磐高、磐女、平商、磐城二高のほか、地区七中学校、十一小学校に分ける。

四倉町商工会で部会開く

四倉町商工会は本年度の事業を達成するため、つぎの日割りで各部会を開いて具体的な話し合いを行なう。

▽四日＝午後一時婦人部会▽七日＝同、商業部会▽十一日＝午前九時、鉄工業部会、十一時旅館、飲食会部会、午後一時、勧業部会▽十二日＝午前九時、製瓦部会、午後一時、運輸建設部会

失対に災害見舞金
市が6月から　遺族弔慰金は五万円

いわき市は市営失対業務事業災害見舞金交内規を設け、六月一日から実施する。これは失対労務者の公傷保障で労災保険以外に出す。これまで実施していない地区、実施地区でも見舞金額がマチマチだったのを統一したもの。市営失対労務者は三千八百七十八人で、年間就労者は延べ二十七万二千二百人。

新内規によると業務上の傷害で死亡した場合は遺族に五万円の弔慰金を交付するほか、見舞金は、百八十日以上入院加療の場合は一万五千円、さらに不具廃疾など後遺症に対しては一万円から一万五千円を加算する。九十日以上、百八十日未満は一万円。三十日以上、九十日未満は五千円。八日以上、三十日未満は二千円となっている。

将棋会成績　平将棋研楽会は二日に将棋会を開き、菅野喜八郎さんが優勝した。

▽A組①吉田孝一②大塚辰雄③大平慶光④江口新太郎▽B組①菅野喜八郎②高杉弥二郎③阿部忠司④菊田成司

勿来で公民館主事研修会　いわき市勿来地区公民館主事研修会は十日午後一時半から山田公民館で開き公民館の運営について協議する。

第二回アマチュアバンド大会
すでに20チーム参加

第二回全日本ライトミュージックコンテストいわき地区大会は二十三日午後一時から平市民会館で行なわれる。キクヤ楽器店主催、日本楽器協賛で行なわれるもので参加部門はヴォーカルグループサウンズ、ロック、ジャズ、フォーク・ラテン・ハワイアン、その他アンサンブル、フルバンドの六部門、四日現在二十チームの参加申し込みがある。同大会での上位五位までに賞品が贈られるが、三位までのチームは県大会に出場、ここで上位入賞すると東北大会に出場、さらに全国グランプリ・フェスティバルに出場できる。

なお昨年は常磐交通のバンド常交ブルーラインズが県代表に選ばれ、東北大会に出場したが、惜しくも二位だった。参加希望者はキクヤ楽器店に申し込めばよい。

地震義援金　磐城福祉事務所では次の十勝沖地震義援金を受け付けた。

▽磐城地区市議会議員一同は一万円▽市役所磐城支所商工観光課村上朋郎さんは二百円▽小名浜字高山三四、中村栄一さんは衣類一梱▽小名浜字南君ケ塚五の六、高田百合子さんは一千円▽泉町玉露字前原五〇、下山田ヒデ子さんは一千円。

全国花火大会と天狗行列
磐城観光協で協賛

磐城観光協会定例総会は三日午後三時半から磐城体育センターで開き、今年度事業として全国花火大会と天狗行列おどりに協賛することなどを決め、次の新役員を選んだ。

▽会長＝青木幹夫▽副会長＝新妻長蔵　江尻三睦郎　石井　芳江　永山六郎　遠藤定雄▽顧問＝草野庄平　斎藤晃▽企画部長＝秋山赳夫▽事業部長＝鈴木直蔵▽宣伝部長＝深谷幸四郎▽常任理事＝飯塚新四郎　高野光一　佐藤政夫　長瀬金右衛門　佐藤大三郎　長瀬長寿　菅原真一郎▽理事＝小野一小野信一　小野武保　横田愛喜　佐藤仲治郎　馬目久雄　滝為春▽監事＝川下亀太郎　山内治徳

八日に温水プール開き
いわきスポーツセンター

いわき市平北白土のいわきスポーツセンターは八日午後一時から温水プール開きを行なったあと、日本水泳連盟指導員による模範水泳と水泳教室を行なう。

市況

魚類

（四日午後―五日正午）

五日の小名浜港はツリガツオ、定置網のワラサなど出回った。

【小名浜港】一本釣船一隻　定置網船一隻　小舟百隻

▽カツオ　一万二千㌔　一二一―一〇一▽ワラサ　二千五百㌔　一六〇▽メジ　千㌔　二八〇―二三五▽タイ　二百五十㌔　九〇〇―五〇〇▽ハナダイ　二百五十㌔　六二〇―四〇〇▽マトウダイ　百五十㌔　一二〇―八五▽アワビ　四百㌔　九五〇―一九三▽カイヤキ　二千コ　一二五―九五

【江名港】水揚げなし

【中之作港】一本釣船一隻

▽カツオ　一万三千㌔　一四〇―一〇八▽キメジ　二千三百㌔　一一〇▽ダルマ　千七百㌔　一二〇▽カワハギ　二百㌔　五〇▽ヒイラ　百八十㌔　九〇▽キワダ　百五十㌔　二七〇―二四五▽バチ　百三十㌔　二二〇―一五〇

野菜

▽ホウレン草　二七―一五（束）▽菜類　五―一（〃）▽カブ　二〇―一〇（〃）▽ニンジン　二〇―七（㌔）▽大根　二五―一〇（〃）▽ネギ　一二〇―一〇〇（〃）▽タマネギ　二五―二〇（〃）▽キュウリ　一八〇―四〇（〃）▽ナス　一五〇―一二〇（〃）▽タマナ　一〇―二（〃）▽ナガイモ　一二〇―七〇（〃）▽バレイショ　五五―二五（〃）▽ササゲ　二七〇―二〇〇（〃）▽サヤ豆　一二〇―七〇（〃）▽トマト　一四〇―一〇〇（〃）▽タケノコ　一六〇―四〇（〃）▽ニラ　一八―一〇（束）▽モヤシ　二七（㌔）

果物

▽シイタケ五五〇―四〇〇（〃）▽春菊　五―四（束）▽ミョウガ　三五―二〇（〃）▽カリフラワー五〇―二五（コ）▽玉子　一二・五―一一（〃）▽リンゴ　六五―三五（㌔）▽ウメ　一六〇―一二〇（〃）▽イチゴ一八〇―一一〇（カップ）

（丸平青果市場調べ）

半光沢DP　くわな　たいら④五二六九

パンとケーキ　開花亭　平・五町目　平③一三四二代

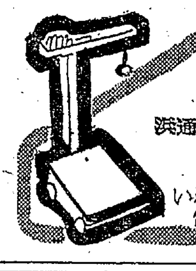
普通特殊　専門販売
浜通り唯一の　修理工場
石城計量社
いわき市平谷川瀬三十九町　電④3468・8059

作業服・事務服・白衣
あなたの職場のユニホーム
鈴屋
会社・病院　商店・学校　諸官公署・事業所　指定　縫製
いわき市平字大町　電（平）④3788
直属工場／埼玉県羽生　縫製ヒラリー

豚肉の下坂　好間町　電④五三三四

カバンはフクヤマ　平・2町　電④三三一七

矢ヶ崎犬猫病院　平・鎌田　電④4465

スッキリしたお店で……
ゆっくりしたお食事を！
すし・天ぷら・うなぎ・和定食
※昼食から深夜1時まで営業いたしております
二階大広間
御会合に！
御会食に！
50人様まで
えび寿
平駅前　白銀町大通り　電4―3967

祖母あき儀九十二歳の高齢をもって六月四日午前十一時永眠いたしました　ここに生前の御厚誼を深謝し謹んで御通知申しあげます
追って告別式は六月六日自宅において相営み午後二時出棺いたします
昭和四十三年六月五日
いわき市平字田町一〇
喪主　吉田部貞雄
親類　皆川俊太郎
加藤昭治
古田部胤政
ほか親類一同

妻宮沢文代は病気療養中のところ六月四日午後六時半死去いたしました　ここに生前の御厚誼を深謝し謹んでお知らせ申しあげます
追って葬儀は六月六日午後二時自宅を出棺いたします
昭和四十三年六月五日
いわき市平字八幡小路七六
喪主　宮沢勝三
親類代表　鍋田三省
友人代表　武川信夫
宮沢会計経理事務所

アイスクリームより冷たい
スキッとした味
スナイス
はじめました
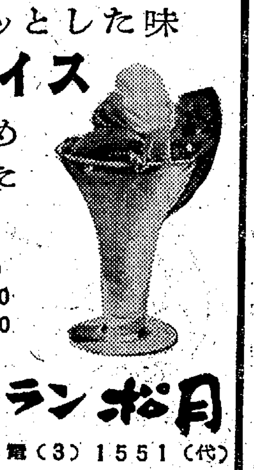
￥80
￥120
￥150
レストラン松月
平・銀座　電（3）1551（代）

藤岡産婦人科
【入院随時】
いわき市平字大町一八　電（〇二四六二）④八八五一

アスパラガスのかん詰めは底から
あけると取り出すのに便利です　ことしできたアスパラガスがもうかん詰めになりました　新鮮なアスパラをサラダにお加えください
あけぼの印アスパラガス　二五八円
クレードル印アスパラガス　二三八円～二八〇円
こけし印スイートコーン　四五円～一〇〇円
グリーンピース　五五円～六八円
レッドピース　一〇〇円
越　フジコシ

二団体七氏功労表彰
平防犯協の事業きまる

平防犯協会の総会は三日午後一時から平警道場で関係者百人が出席して開かれた。小斎会長、生江平署長のあいさつのあと上坂県議らの来賓祝辞があり、防犯功労者二団体七人を表彰してから四十三年度の事業計画を協議した。防犯功労者事業計画つぎのとおり。

◇防犯功労者＝▽団体＝平遊技業組合　平金融団▽個人＝金成勲（鎌田字砂田）遠藤幸一郎（豊間字塩屋町）鈴木貞夫（上平窪字横山）新妻忠男（泉崎字向原）草野徹（谷川瀬字明治町）三宅照夫（好間高校）小野好秋（平工）

【六月】◇農繁期防犯運動実施＝▽各種団体との防犯懇談会開催（防犯団体、補導員、青年会、婦人会、その他各種団体との懇談会を開催する）▽防犯資料の配布と広報活動の実施（防犯機関誌、立て看板、チラシなどの作成配布および広報車による広報活動の実施）▽各種犯罪予防と少年非行防止（盗犯、粗暴犯、押し売りなどの予防と少年補導の強化）▽農薬事故の防止（農薬の取り扱いと保管について広報し事故防止をはかる）

【七月】◇夏の防犯運動実施＝▽防犯団体の積極的活動の強化（防犯団体、補導員、学校などと海浜警戒などの自主的活動を促進する）▽水難事故防止活動の促進（危険区域などの水死事故防止について対策をはかる）▽青少年補導の実施（夏休み中の補導計画をたてて実施する）◇夏の防犯運動実施＝▽各種犯罪予防と広報活動の強化（海、山など涼を求めて集まる場所一帯の防犯活動の強化をはかり、特に性犯罪、暴力犯の予防にあたる。

【八月】▽少年補導と有害環境の排除活動（街頭補導と少年をとりまく有害環境の排除活動をはかる）▽防犯団体代表者会議開催（各種団体との懇談会を開催する）

【九月】◇青少年保護育成運動の実施（保護司会と協力して青少年の健全育成運動を強力に推進する。青少年向き専門の防犯映画会を開催し、非行防止につとめる）▽危険物による事故防止運動の実施（銃砲、刀剣類、火薬類などによる事故防止運動を実施する）

【十月】◇秋の防犯運動実施＝収穫期の防犯警戒の実施（農村地収穫期における防犯警戒を強化する）▽防犯診断の実施（防犯団体員と協力して防犯診断を実施する）▽講演会、懇談会、座談会の開催（あらゆる会合に参加して防犯思想の高揚をはかる）

【十一月】◇秋の防犯運動実施＝▽観光地防犯警戒の実施（水石山、夏井川渓谷、玉山、新舞子など観光地の防犯警戒を強化する）▽少年柔剣道大会の開催（例年により少年の柔剣道大会を開催する）▽狩猟時における猟銃などの事故防止（狩猟時における銃砲の事故防止、不法所持、密猟防止をはかるため広報用チラシを作成配布する）

【十二月】◇年末防犯運動実施＝▽防犯協会理事会開催（防犯協会理事会を開き、年末防犯推進方策を協議する）▽年末防犯懇談会の開催（各種職域団体と年末懇談会を開催する）▽各種犯罪防止と少年補導の強化（凶悪犯、粗暴犯、盗犯の予防および少年補導など防犯思想の啓発をはかる）

【一月】◇年始防犯運動実施＝▽年始防犯運動の実施（年始時における各種犯罪の予防思想の高揚をはかる）▽少年補導の強化（学校、補導員などと協力して街頭補導を強化する）

【二月】◇就職、進学期における少年非行防止運動＝一期（就職、進学期の非行防止準備期間として学校、補導員その他の関係機関や家庭などと連絡を密にしながら、本運動の効果をあげる）▽火災予防運動への積極的参加（火災期に消防団と協力して火災予防の運動をはかる）

【三月】▽就職、進学期の非行防止運動実施＝二期（関係機関と協力して非行防止のため積極的に少年補導活動を強化する）▽優良防犯団体などの表彰（優良防犯団体と個人功労者の表彰を行なう）

勿来で少年防犯弁論大会

勿来署主催第九回少年防犯弁論大会は六日田人中体育館で開く。出場弁士は次のとおり。

①少年の犯罪について＝貝泊小五年吉田雪枝②このごろの事件＝上遠野小六年中野美佐子③防犯運動に思う＝田人一小六年蛭田栄子④油断はきんもつ＝入遠野小六年平子茂子⑤防犯に思う＝田人二小六年小野富多美⑥防犯に思う＝貝泊小六年蛭田久美子⑦防犯について＝石住小五年斎藤美恵子⑧ある一つのゆうかい事件＝上遠野小六年小松由美⑨防犯運動に思う＝田人一小六年大和田弘美⑩戸じまりをきちんと＝入遠野小六年上遠野容子⑪明るい仲間づくり＝田人小六年緑川香代子⑫青少年の非行防止について＝田人中三年大津典子⑬非行とその周辺＝入遠野中三年楢田喜代子⑭世界中のひとりとして＝石住中三年佐藤静江⑮中学生の非行防止に思う＝上遠野中三年山野みどり⑯最近の犯罪に思う＝貝泊中三年蛭田信子⑰非行少年に愛の配慮＝田人中三年国井文二⑱青少年に愛の手を＝入遠野中二年岡本玲子⑲考えてみたこと＝石住中二年吉田良一⑳真の勇気をもて＝上遠野中二年小松由紀子㉑青少年の犯罪に思う＝遠野高一年国井玲子同、遠野高三年根本育子

平川柳会　五月句会

席題「ぞうきん」互選

労力のひとつぞうきんかける主婦　会田　山恵
ぞうきんを貧者の一灯としてる寄付　桜山　信男
ぞうきんを手まめに縫って国の母　仲家　武雄
ぞうきんで拭くひまもない孫の足　国井　源水
お針子はぞうきんまでも花もよう　桐原　一枝
ぞうきんをかけて女の座が決まり　落合美沙人
要領のよい子ぞうきんかけを逃げ　山村　榧花
ぞうきんを干して休みをとるパート　加藤　香風
ぞうきんを縫って郷里の母帰り　国井　果笑
ぞうきんを寄付してうける感謝状　山崎登美坊

宿題「わからない」加藤香風選

美人妻あってよろめきわからない　国井　果笑
大都会隣同志でわからない
若者の考え年寄りわからない　諸橋　放心
あゝ無情あすの運勢わからない　山崎登美坊
脳天を叩いて見たが知恵が出ず　仲家　武雄
わからないでは済まされぬこの始末　桐原　一枝
子の要求ママにだけしかわからない　佐川　加子
カタコトの言葉はママにだけわかり　桜山　信男

佳作

呑めという今夜の妻がわからない　国井　果笑
わからない書の汚職があばかれる　山村　榧花
秀才が角材持つ気わからない　桐原　一枝

準特選

金を道楽む気持がわからない　山崎登美坊
目がものを言っているのにわからない　鈴木　俊夫

特選

我が家ではない天井で酔いがさめ　佐川　加子

【評】特選の句、作者が女性であったのには驚いた。名吟というのではないが、川柳らしい川柳である。「わからない」という課題は、こなして詠まないと深味のある句は出来難い。この句は見事にこなしてある。

腹の底わからず労使またいがみ　香風

宿題「青」加藤香風選

青空を腹一杯の鯉幟　桜山　信男
青空に両手ひろげた日曜日　藤田　宇女
ふるさとの悲しいまでに青い空　山村　榧花
青い瞳の嫁御みやげに新帰朝
青信号きちんと待ってる通学班　山崎登美坊
青臭い理屈をこねる子の成長　佐川　加子
地球から離れて地球見る青さ
鯉幟見上げて空の青さ知り　会田　山恵
久しぶり雨に青葉も身を洗い　仲家　武雄
雨ばかり続いて青いのりのカビ　落合美沙人

佳作

誓の笠ならび拡がる青畳　国井　果笑
月青いひとり歩きのあじけなさ　鈴木　俊夫
青になるまでは焦らぬ横断路　落合美沙人

準特選

どろの田にひとつまみずつ青さ植え　会田　山恵
残雪の山を浮かせて空の青　佐川　加子

特選

雨あがり日射し青葉に語りかけ　国井　果笑

【評】課題を出して川柳を作るということは、その人の感懐が自然に句になるのとは違って、課題があるから無理に作る、いわば精神のない、うわの空の句を作るからだめだという人がいる。たしかにそういう面があり、賞品が出る句会などでは、名句を作ろうとするよりは、一句でも多く抜けたい、点を稼ぎたいという気持ちで作句することになり勝ちで、そうなれば、それは、勉強する句会とはちがったものになってしまうことは、いわれるとおりである。しかしわれわれは、そうであってはならない。課題を通して、体験を引き出し、心の反映としての川柳を作ることに心がけたい。

【句評】「どろの田に」の句。"ひとつまみずつ"がおもしろい。そして"青さ植え"の技巧、この人、めっきり句がうまくなった。「残雪の山」の句。スケールが大きい。一幅の絵を目のあたり見る迫力、申し分がない。この人は川柳というのはこれだ！というところをつかまれたようだ。

特選「雨あがり」の句。素材はごく平凡、月並であるが"日射し青葉に語りかけ"この擬人法の表現でよい句になった。この句には川柳が得意とする"人事"がない。あるのは自然のみ。すなわち俳句の領域なのだ。それを、川柳としてはこう表現するのだ、という見本のようなものでもある。

麦の青都塵を捨てるピクニック　香風

六月句会＝六月十五日（土）午後二時▽宿題「晩」「ピント」▽会場　藤田宅

明治百年　いわきの人脈　94

文　荒川禎三

さて隆甚和尚は、九歳で宝徳院で得度したのち東京府下大井の来福寺に移り、明治六年平円寺に移った。そのころの和尚はすごいけちん棒であった。お金ばかりでなく托鉢した米とて、カユにして飢えをしのぐといったけちん棒の見本のような生活であった。

しかし勉学はすごい熱のいれかたで、明治十五年には権少教正に出世した。明治天皇に拝顔する光栄も得た。明治十九年京都本山に一宗の大会議が開かれた。地獄沙汰も金で解決する。まして俗世では一宗の興廃も金が左右した。ちょうど日本の通貨は金、銀二本だてで、銀貨の暴落から金貨までがドンドン海外に流れ出した。その救済策に紙弊をらん発した。その結果国内景気がそこをついた。寺々は本山の救済どころか、自分の寺を維持することがさきであった。予算関係で会議は小田原評議になった。その非常事態に直面して、和尚は執念の貯金箱のフタをあけ、万という大金を放り出した。衆僧はびっくりした。

『坊主がお金に欲を出すと破戒僧になる。しかしいまの世の中では祖山を興隆させるのは金だけである。拙僧のけちん棒は、こんにちが目的であった』

と、人々を感激させたそうだ。意志強固なこと無類であった。そのため智積院の再興がなった。功によって定額位になった。そのころ赤井嶽常福寺を準別格本山に格上げした。赤井嶽、成田山、川崎薬師寺、高尾山、出流山（栃木）などの大本山、別格本山など全国で十一ケ寺。その中から十人の集議席（管長選人の資格）をきめた。また真言開庫集を上梓した。二十九年管長を芳勝僧正に譲り、三十年十月示寂した。六十七歳であった。死後私物を整理したらたくさんの手紙が出た。出世僧に学資をおくった礼状であった。

けちん棒の根源がわかった。死後私財は一文もなく、その慈悲心に心を打たれた。正に大和尚であった。

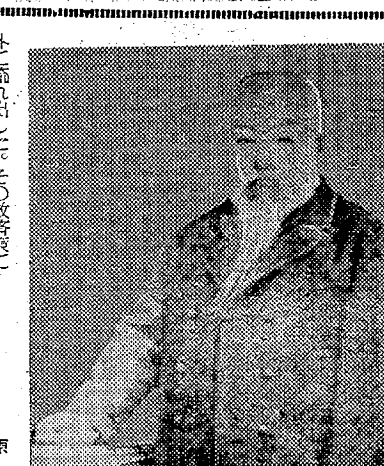

原　垣山

由来祐天上人をはじめ石城は坊主の産地であった。平白銀町吉田新聞店庭先には、原垣山出生地の碑がたっている。先人吉田礼次郎が建てた。吉田は旧平藩士、若くして北海道にわたり、キリスト教の洗礼をうけた。長男が死んだので、よび戻されて家督をついだ。マルトモ奨田徳二の義父にあたる。一風も二風も変わった人物であった。その吉田が建碑した。担山の生家が吉田の家敷であり、吉田とは全然無縁ではなかった。

耳の不自由な方に
耳リオネット
（福祉事務所指定品）
トランジスタ補聴器
いわき市平駅前　電④2496・6732
富永電気商会

おすきな季節料理

かきなべ	300円
お雑炊	150円
さざえつぼ焼	200円
茶わんむし	200円
さわがに唐揚	120円
味定食	250円

■調理士見習いを募集しております
峠
いわき市たいら・新田町　電④4434

三井小児科
入院往診　随時
平・田町69
ひかり座うら
TEL・④2615

SCOTCH COGNAC
TAIRA Eden
電④5005

贈っても…贈られても…たのしい思い出　地方名菓として育ちつつあります！

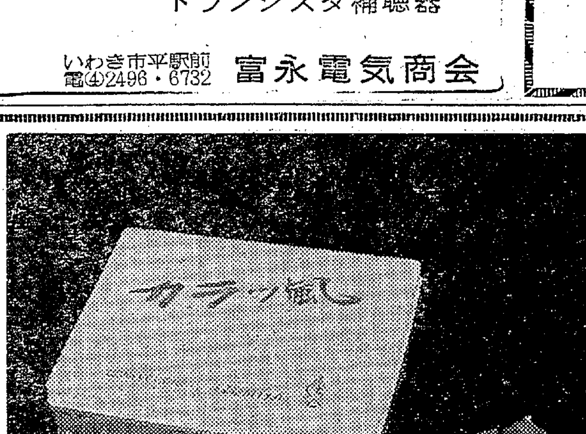

いわきの
カラッ風
お急ぎの時は鉄道弘済会をご利用ください
栗もなか
欧風洋菓子
菓司　泉屋
平・五町目　TEL・④3077　工場④7034

文化

八橋検校の追悼演奏会(上)

鈴木光四郎

磐城の生んだ近世箏曲の開祖、八橋検校の顕彰碑がNHKいわき放送会館前の児童公園内に、顕彰会の人々によって建立されたのは、四年前の昭和三十九年六月十二日であった。第五回の追悼法要が来たる六月十二日に、市教委平出張所、いわき民報社長野沢武蔵氏や阿部政右衛門氏らによって営なまれることになった。同日、顕彰会発足いらい、協賛されたいわき市平の真磨琴会、宮城会、むらさき会、木の芽会などの人々によって碑前大野外演奏会が盛大に行なわれることになっている。筆者も建碑発起人の一人であったので、この意義ある日に、検校の生涯の一端を 位に紹介したい。

京都の追悼会

検校活躍の地、死去の地、京都においては毎年、平出身の青木淳氏や銘菓聖護院八橋店の鈴鹿隆信氏らによって、東山黒谷金戒光明寺の墓前で盛大な法要が営まれることになっている。光明寺は宏大な寺であるが、会津藩主松平容保が文久二年八月から京都守護職を勤めたときの本陣であった。青木氏は例年、いわき市長代理として霊前に花輪を捧げることを誇りとしていると語っておられた。

筆者も昭和二十九年と昭和三十年に二度、調査のために京都を訪ねたが、光明寺八橋寺の過去帳境内の宿坊であるには

八橋検校城談
鏡覚円応順心居士
貞享二年六月十二日

【八橋検校画】

真至院光誉妙法信女　右室
慶安四年八月四日

とあり、その他、二十余人の弟子たちの氏名が残り、中には山田、太田、伴の諸検校の名も連ねてあった。八橋検校の墓は、昭和九年までは無縁仏となって路傍に捨てられていたが、常光院の堤田住職がこれを発見して過去帳を調べ、清和天皇御火塚のかたわらに墓所をとった。これを聞いた聖護院八橋菓子店主が協力して現在のような立派な墓として、毎年、六月十二日の命日には盛大な供養を営なんでいる。高い段を上った松林の中に検校の墓がある。

諫早の追善演奏会

検校が修業した慶巌寺のある長崎県諫早市においては、市の教育委員会と諫早三曲会が六月十二日を期して法要と追善演奏会が行なわれることになっている。プログラムを見ると、六段の調、みだれ、八段の調、梅ケ枝、天下泰平、菜蕗、雲井の曲など八橋検校作の名曲を演奏することになっている。先に、いわき平に顕彰碑が建立されたことに刺激されて、昭和三十九年十一月、諫早三曲会は、慶巌寺の山門前に、検校生誕三百五十周年記念として「八橋検校六段発祥地碑」を建立した。碑文は次のとおりである。

寛永の中期、陸奥国岩城の人城秀、当寺第四代玄恕上人の名を慕い、当寺に来り師事し、箏曲の奥儀を極め京に上り、新流六段を編み、之を世に弘む。のち検校となり、八っ橋と改む、近世箏曲の開祖となり、蓋し、これを玄恕上人の秘奥伝授に拠すところ即ち茲に六段発祥の地として碑を建て顕彰する所以なり

昭和三十九年十一月吉日
諫早三曲会

(県史編纂委員)

学芸

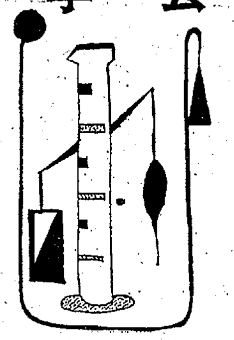

修学旅行

平一小六年　馬目寛子

修学旅行の前の日、わたしが早くねられるようにと、家の人たちが気を配ってくれた。妹も早くねたし、テレビを見ていた父母は、音を低くしてイヤホーンを耳にあてて聞いてくださったりした。

修学旅行の朝、母が「五時ですよ。起きなさい」と、やさしく声をかけてくれた。ねむいのをがまんして起き、カーテンをあけると外は、明るかった。おべんとうができたので父に「行ってまいります」をして出かけた。

平安橋に着くとみんな来ていて、がやがやさわいでいた。坪井さんと真利ちゃんがまだ来ていない、みんな心配して「早くこないかな」と待っているとようやく来た。先生の話を聞いてホームにはいった。少したつと、草野のお友だちを乗せて学生団体専用列車がはいってきた。席に落ち着くと、まぶたに東京のようすがうかんできた。皇居、羽田空港―。わたしの心は、東京へ東京へと飛んでいた。

三時間ちょっと、汽車にゆられてやっと着いた「上野」。そこは、人でいっぱいだった。上野駐車場まで歩き、バスに乗った。最初の目的地は羽田空港だ。高速道路に出るまでは、タクシーよりテクシーのほうが早いのではないか、と思われるほど車が多い。一カ月に一万台ふえるそうで、百四十万台を突破しているそうだ。高速道路は、信号がひとつもなく、時速百キ近く出せる。パレスサイドビル、しば公園、東京タワー、かすみが関ビルが見えた。高速道路は、上にばかりあるものだと思っていたら、トンネルのような地下にもある。羽田空港の近くに来ると、発着するジェット機が見えた。

いよいよ羽田空港だ。見学者入り口からはいり、ぐるっと羽田空港内を見た。ジェット機が離陸する時の音がうるさくて、耳がおかしくなりそうだ。おべんとうを食べる時、よその学校の中学生もたくさん来ていたので、みんなはいるかな、先生はどこにいるのかな、迷い子になったらどうしよう、などと考えて、ごはんが口にはいらなかった。これではいけないと心を落ちつけようと努力した。ごはんを食べ終わったので買い物をした。おこづかいをおさいふに入れて出かけた。五百円のおこづかいの中でいい物を買わなければならない。とてもかわいいおさいふがあった。「これを妹に買ってやろう」そう思って品物のねだんを見ると「六百円」だった。そのとき「五百円でなんか、何も買えないや」そう思っておみやげを買う気持ちになれなかった。でも記念に何か買いたいと考え直し、チョウのブローチと東京の地図ハンカチを買った。少したってから集合して、モノレールは、都心の浜松町と羽田を結ぶものである。

浜松町にバスが待っていたので、バスで皇居に向かった。皇居は、新緑がとても美しかった「東京にもこんな所があるのか」と感心した。五百年ほど前に太田道灌が築いた城で、一五九〇年徳川家康が居城し、明治元年に皇居となり、明治、大正、昭和の三代の天皇がお住まいになったという、ガイドさんの説明を聞いた。めがね橋の前で記念写真をとってから、楠正成の銅像を見に行った。ごだいご天皇に忠義をつくした人で、別子銅山の三百年を記念して、住友という人がさし上げたものだそうだ。

皇居を後に、NHK放送センター、国立競技場が見えた。四年前、東京オリンピック大会最終日、マラソンの円谷選手がポールに日の丸を上げたあの時の感動が、今、再びわたしのむねによみがえった。

NHK放送センターに着いた。週平均三百十本以上のテレビ、ラジオ番組みが作られる番組み制作工場である。スタジオには、ライトやカメラがたれ下がっていた。スターがいたので列をみだしてわれ先にみようとした。帰るときは、ら線スロープをおりた。目が回るようだったがとても楽だ。

最後のNHK放送センターを後に上野駅に向かった。ガイドさんに別れを告げホームにはいった。電車に乗ると一日のつかれがどっと出て、ねむくなった。歌などを歌ったりしてとても楽しく過ごした小学生時代最大の思い出になることだろう。

【評】ほんとうに楽しい修学旅行ができてよかったですね。前日のようす、家の人たちの思いやり、ありがたいですね。思ったこと、感じたことをありのままに書けていて、よくまとめてあります。(斎藤教諭)

しつけのメモ

親が教えるには 復習に力入れよ

復習は、学校で勉強したことについて、もう一度、整理したり、練習や補強したりすることです。したがって、もし、予習や学校での勉強が、しっかりできておれば、あまり時間をかけないで、できるわけです。

復習する時刻は、子どもの性格や能力、家庭の事情によって、いろいろあるでしょうが、原則的には、忘却の原理を応用して、予習と反対に、学校から帰って、ひと休みしたあとにするのが、いちばん効果的です。とくにこの時に低学年や中学年では、漢字や計算などの基礎練習をすることが、たいへんよいと思われます。

また、復習のときは、勉強の要領を、しっかり身につけさせる意味で、能力の少し低い子どもには、予習よりも、復習に時間を多くとる必要があります。

一般的には、依頼心がつかないように、できるだけ自分ひとりでやる習慣をつけさせ、親が教える場合には、復習に力をいれるほうがよいと思われます。

(鬼沢繁)

一口法律

戸籍①

毎年春先になると家庭裁判所では戸籍関係の問題が目立ってふえてきます。これは子供の入学期を前にして戸籍の記載がまちがっているのを発見したり、あるいは戸籍上の身分関係の誤りをこの際訂正したいと考えて手続きをとる人が多いからです。そのおもなものとしては氏名の変更・戸籍の訂正などがありますが、家庭裁判所で、このような問題を取り扱っていますと戸籍に対して多くの誤解があることを痛感させられます。その一つは戸籍を重視しすぎることです。たとえば離婚後母親と生活している子に養育料を送金している父親が、子の籍が母親の戸籍にはいったことに対して「戸籍が違った以上送金する必要はない」といったりあるいは長男が結婚して新しい戸籍が作られたのに対して「無断で戸籍を別にして親の扶養をしないつもりか」と不安がる老夫婦がいたりします。また反対に、戸籍を軽視しすぎる向きもみられます。たとえば、子供が生まれても出生届をしなかったり、極端な場合には結婚して何年もたち子供も数人ありながら、まだ婚姻届をしないという例もあります。

(家裁庶務課長三浦晋兵衛)

すしの出前は ③三一二〇に
魚がし
平・南町酒井医院前

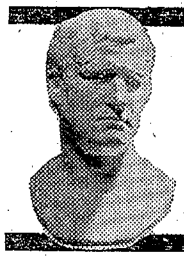

男子専科
平.堂ノ前 TEL:4-7661 六光

カレーの 開楽
平・三田小路 電④三八〇二

※メンズウオッチで楽しいデート!
MON 15
SEIKO カレンダー時計　平・ヤマザキ

質
平・かじ町 電④2088
草野質店

平公園下
お写真 館林
電④三三九六

盆栽 観葉植物 貸し鉢 造園
平ガーデン 翠世苑
平・鍛冶町 電④8032
平・谷川瀬 電④4948

季節料理
鳥雑炊 150円
かき雑炊 150円
うどんすき 250円
うた
平・白銀町 電④2638

東芝カラーテレビ ユニカラー
夢のような 超色彩
家電器具販売修理
電気工事設計施工
現金正価 139,000円から
いわき電気サービスセンター
いわき市平字鷹匠町 電③1887

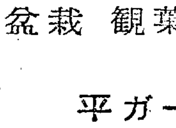

国旗一式
ガクブチ各種
日用品 雑貨
小売り 卸し
さかいや本店
いわき市平・六町目 電④二四八五

内科・循環器科
佐藤医院
院長 佐藤誠
いわき市平字研町(松ケ岡公園入り口)電④四八七一

総合看板
アクリ照明看板
舞踊演劇
大道具作製
ハコザキ
(工房)いわき市平字十五町目 電④六〇六一

いわき名物 観光みやげ
手づくり
香味自慢
むさせんべい
安田製菓
いわき市内郷綴町大木下 TEL⑥三八二四

店舗改築工事中
平警察署前
仮営業所へ移転
TOWA SHUTTER
最高の戸締まり・最低の価格・最後まで奉仕
久野金物店シャッター部
いわき市平字三町目(駅前大通り)電③2501代

小野内科小児科医院
小野弥久
小野美恵
いわき市平字月見町一〇 電④八八八〇

NHK 第一 1340KC

6・05 じょうずな話し方～電話～
15 家庭音楽会
7・00 ニュース▽ニュース解説
30 上方寄席▽漫才「お笑い旅行計画」上方柳次・上方柳太「お笑いお里沢市」三人奴
8・03 ニュース特集
9・15 科学千一夜「乾物民族誌」西丸震哉
45 趣味の手帳＜おもちゃのアイデア＞
10・15 きょうの問題
30 音楽夜話～舟歌の名曲～堀内敬三
11・05 夢のハーモニー「ローレライ」「乾杯の歌」

NHK 第二 1540KC

6・00 そろばん教室「わり算」稲垣儀一
20 基礎英語
40 英語会話
7・00 ラジオ農業学校「稲の畑マルチング栽培」藤村忠
15 続基礎英語
30 中学生の勉強室「数学」森本順友
8・00 通信高校講座①生物②数学2A③数学1④地学⑤古典乙1～漢文～被服1
11・00 大学講座「哲学」
20 スペイン語入門
40 フランス語入門～基礎編～

ラジオ福島 1060KC

6・00 ニュースハイライト
30 水原茂プロ野球百科
40 プロ野球デスク
50 水曜ナイター「サンケイ対巨人」＝中止の時＝6・50ナイタージョッキー8・00ミュージックバラエティ9・00こりゃまたジョッキー
9・40 虹のメロディー
55 一口寄席　三遊亭歌雀
10・00 ヤング・ヤング・ヤング　前田武彦
30 ミュージック・イン・ハイフォニック＜ナンシー・ウイルスンの唄＞ビリージョーの歌
11・00 大学受験ラジオ講座
12・00 コンサートアルバム

総合テレビ ④ ※印はカラー

6・00 あすは君たちのもの
25 みんなのうた
30 あねいもうと
7・00※きょうのニュース
30※生活の知恵「歯」梁田英則　小野三嗣ほか
8・00 水曜劇場「陽のあたる坂道」原保美ほか
9・00※ニュース▽ニュースの焦点
40※世界の音楽
10・30 時の動き
11・10※NHK特派員報告
40 夜のアルバム

名画じゃんがら

教育テレビ ⑩ ※印はカラー

6・00 中国語講座
30 みんなの科学　人間の知恵「時を告げる」
7・00 英語会話▽伝言をする
30 技能講座　テレビジョン技術「横線1本になる」
8・00 教養特集「この人と語る」小島政二郎
9・00 通信高校講座　英語1
30 通信高校講座　英語2
10・00 通信高校講座　英語3
30 通信高校講座「現代国語」
11・00 やさしいドイツ語「のどがかわいていませんか？」
30 大学講座「法学」社会権

福島テレビ ⑧ ※印はカラー

6・15 ピクタートップ・バラエティ
45 ニュース・フラッシュ
7・00 わんぱくブリッパー「ある日の出来事」
30 スターばっちりショー「船乗りの巻」ルーキー新一　人見明ほか
8・00※お笑いカラー寄席①東京二・京太②柳家小せん③青空はるお・あきお④桂米丸
9・00※この手で行こう！「陳平大売出し」
30 色はにおえど「嘘をつかない女」
10・30 「おもろい夫婦」渥美清　中村玉緒ほか
11・10 ノンフィクション劇場

FM放送 ☆印はステレオ

6・05 夕べのひととき＜ディスクジョッキー＞
7・20☆ステレオ軽音楽ホール▽ビッグ・バンド・ショー「キャラバン」「A列車で行こう」「南京豆売り」「ダンス天国」「恋はリズムにのせて」ほか
8・20☆ステレオコンサート～ストラヴィンスキー作品集～「管弦楽のための四つの練習曲」ほか
9・00☆バンベルク交響楽団演奏会
10・15 わたしの古典
11・05 40 イングリッシュアワー　朗読　コローディ作「ピノッキオ」伊藤幸子

きょうのみもの

◇水曜劇場
～総合・夜8・00～
陽のあたる坂道

信次は締め切りぎりぎりに展覧会へ出品する絵を完成し、その夜行なわれる雄吉の祝賀パーティーには、信次の作品完成の祝いの意味もこめられていた。

そのパーティーには、親類をはじめ、雄吉の病院関係の友人、そして倉本たか子も出席することになった。しかしたか子は雄吉のプロポーズに返事をしかね、迷っていた。パーティーには、みどりの友人である高名なバイオリニストの名演奏も加わり、明るくなごやかなうちに進められていた。とろが、かんじんの信次が席にでてこない。

信次はそのころ、暴力団に雄吉とまちがえられ、あるクラブのショーの一室に連れこまれていた。そこで彼は結婚サギの慰謝料として百万円を支払うようにつめ寄られる。

その夜遅く帰ってきた信次は、雄吉と口論の末、雄吉の身がわりになって、金の工面をみどりに頼むことを、条件つきで引き受ける。倉本たか子の心を捕えることについて、自由競争＝水曜劇場＝信次は口論の末、雄吉の身がわりになることを条件つきでひきうける

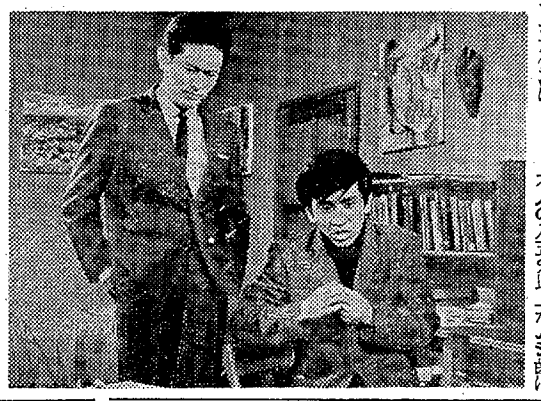

＝生活の知恵＝五歳児の95%がムシ歯を持っているという

◇生活の知恵
～総合・夜7・30～
歯

日本人の八五%以上がムシ歯にかかっているという。特に幼児の罹患率は急増し、憂慮すべき状態になっている。五歳児では九五%以上がムシ歯をもち、日本人全体では、治療を必要とするムシ歯が二億二千万本あるという。単にムシ歯くらいというが、最近の研究では小児ゼウマチや心臓病もムシ歯が原因になっていることが分かり、歯が身体の各部に深い関係をもっていることが明らかにされようとしている。

そこで、今回はきのう四日から始まった「歯の衛生週間」にちなんで、さまざまな角度から、日ごろ忘れられている歯への関心を呼び起こし、特にムシ歯になりやすい幼児をもつ母親の注意をうながす。

番組みは歯ぎ、日本一よい歯の母と子・佐藤三代ざんと夫君が、コンクール優勝への努力を語ったあと、指紋と同様、時にはそれ以上、歯が犯罪捜査のきめ所になっている実例を東京歯科大学助教授鈴木和男氏が紹介する。鈴木氏によれば、歯はその人の履歴書で、年齢、性別、職業、出身地…などを推定することができ、歯から足がつく事件も多いという。

「歯をくいしばってがんばる」というが、人間は全身に力を入れると、どうして歯をかみしめるのだろうか。歯は、いわば力の要であり、つっかえ棒であると横浜国立大学教授の小野三嗣氏は説く。また、歯が悪くなると野球の選手（中でも投手）の調子が、いかに落ちるかという実例を巨人軍小森トレーナーに録音で聞く。最後は、ゲストによる歯みがきテストや実態調査の報告を交えて、じょうぶで、美しい歯をつくるための知恵を、日大教授の沢田英朗氏と小児歯科医の落合靖一さんが披露する。

～福島・夜10・30～
おもろい夫婦

守衛長太田（関口徳三）の好意で待望の工員住宅に移り、二人だけの平和な生活に落ち着いたのも束の間、親友世良健介（田中邦衛）が居候に転がり込んだ上、母のてつ（浦辺粂子）までが、兄夫婦と衝突したといって飛び込んで来た。

てつはてつで、世良は世良でそれぞれ勝手なことを言っているので、人の好い喜代（中村玉緒）も、ほとほと手をやいてしまい、兄夫婦の家へ相談に行った。

はじめは頑として受けつけなかったてつも、家族総ぐるみの説得にやっと折れ、再び兄夫婦の家へ帰って行き、まずは一段落と思えたある夜、喜代は激しい嘔吐感に襲われた。

世良からの電話で、急きょ勤務先の工場から駆けつけた正夫（渥美清）は、喜代と世良から、赤ちゃんができたのかもしれないと言われてびっくり仰天。そして…。

◇ステレオ
～FM・夜7・20～
軽音楽ホール

第一線で活躍している鷹信夫とシャープス・アンド・フラッツ、見砂直照と東京キューバン・ボーイズの競演でおくる。題して「ビッグ・バンド・ショー」。

最初は、シャープス・アンド・フラッツの演奏で「パーティド」、「君去りし後」、「A列車で行こう」ほか。続いて東京キューバン・ボーイズの演奏は「スパニッシュ・フリー」、「ボサノバ・ナンバーワン」、「南京豆売り」をきく。最後は、「恋はリズムにのせて」、「夜行列車」、「ダンス天国」ほかを、シャープス・アンド・フラッツと東京キューバン・ボーイズの合同演奏でおたのしみいただく。

◇わたしの古典
～FM・夜10・15～
平家物語

平家物語は作者未詳であるが、語りものとして多くの人々により伝承されたといわれる。それは語りものとして伝えられた性格上、口調の良い美文であり、そのために、かえってその中に秘められた人物描写や歴史観を見逃しがちになる。

劇作家・木下順二さんはシェークスピア研究家として、また「夕鶴」はじめ日本の民話を題材とした劇作家として知られるが、木下さんはこの作品を読み返すことによって、知盛を中心とした人物描写に、日本の古典の中ではずらしく簡かな筆致を読み、また、その描き方が極めて劇的であることを再発見したという。

今回は劇作家の目を通した平家物語について木下さんが語る。

あすの選挙

小川石洲

六月六日（木・先負）

【1月生】ひとりよがりは禁物、協力者を求めて運の転換はかれ
【2月生】信用がカギとなる誠意を尽くして行なえば成果あがる
【3月生】あきらめていたことに光明あり、積極的に出て結果吉
【4月生】よいと思ってしたことがマイナスに、深入りはするな
【5月生】灯台もと暗しの感がある、まず足もとから固めて行動
【6月生】喜びのきざしがあるが、ただし内容にいま一歩の感あり
【7月生】先方の真意がわからず悩むことあり、しばらく辛抱を
【8月生】目先の欲に迷い将来の大利逃がすな、落ちつき肝心
【9月生】上々とはいかぬがだいたいよし、欲ればマイナスに
【10月生】野心起こせば相手に利用される、ほどほどが賢明なり
【11月生】好調に甘えて判断をあやまるな、つまずかぬよう注意
【12月生】心急ぐも自力だけではどうにもならず、目上に相談を

生花　慶弔花
花森
平・小太郎町NHKはす向かい
電4－8017

靴のフカヤ
平中央通り　TEL・④4668

■一流芸能人によるヌードショー毎夜上演
■席務係長さん　幹事さんに情報　＜キャバレーで宴会をしてみよ　うヨ！＞ご連絡乞
キャバレー開花
いわき市平・西銀座　電（平）4－3389

tea room Nami
■モーニングサービス■
AM8：00～11：00
波　茶房
いわき市平字田町電④2939

新築開店
環境閑静・駐車場あり
旅館　大倉
平市民会館うら　電⑥二七二三
・お手伝いさん募集　年齢不問　委細面談

夏こそ思いきって
タムタムルックはあなたに夏の日の冒険をおすすめする新しいメーキャップです　太陽の肌　光るくちびるコーセータムタムルック！
コーセーカラーケーキ　三色　各五〇〇円
ラボンヌカラーケーキ　六色　各八〇〇円
オーリックカラーケーキソフト　一、〇〇〇円
シラドヤ
平・一町目電④2364

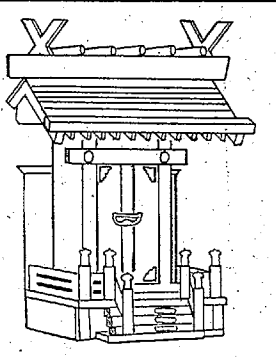
製造卸し小売り
お宮の橋本屋
平・新川町1　電④3948
（五町目　馬目染工場隣）

中古車
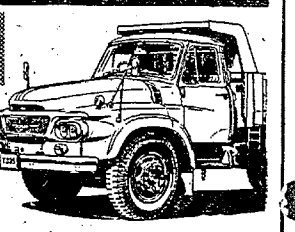
のことならおまかせください　とんなご相談も承ります
■各車種在庫
ふそう　4t　T330　11トンブル積
ふそう　4t　T380　8トンキャブ
U　D　64　T80　8トンダンプ
いすゞ　64　TXD50　5トン
他　2トン～3・5トン～4トン各種
■東京・葵工業提携
株式会社　吉田解体　販売部（水山）
平・尼子町　電③2041（代）

平RC 質素に15周年式
無欠席の野沢氏を表彰

平ロータリークラブの創立十五周年記念式は三日午後三時から平市民会館会議室で開かれた。十年のお祝いと二十年のお祝いの中間に当たるところから極めて質素に、来賓も地元の大和田市長、志賀議会議長、山崎商工会議所会頭に止め、クラブ関係でも直前ガバナー、RI第三五三分区代理、創立スポンサークラブ郡山ク会長、浜通りの原町、勿来、小名浜、常磐、内郷、平東などの各会長、平R・C名誉会員秋竹守一、同西脇三樹雄、物故会員の遺族、平東R・Cに移籍された旧会員などに止め、平クラブの内輪のお祝いであったが、式典は厳粛裏に行ない、創立以来十五年間無欠席という一〇〇%の金字塔を立てた野沢武蔵会員に記念品を贈って表彰。また創立以来十五年間クラブの事務に奉仕された鈴木広永氏に感謝状を贈った。

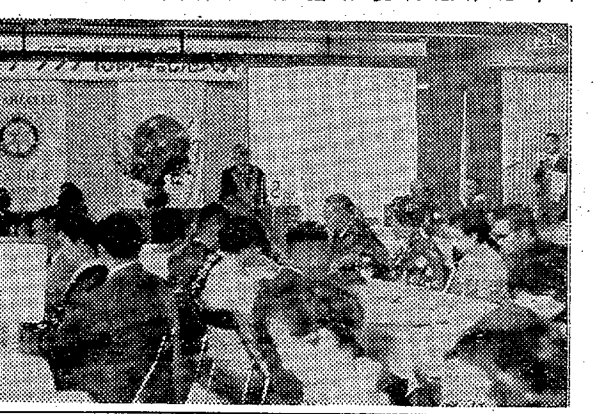

【平ロータリークラブ十五周年記念式典】

受賞の野沢氏

定刻午後三時、点鐘を合図に北村副会長が開会のことばを述べ、一同起立して国歌斉唱、ロータリーソング奉仕の理想を唱和。坂本行蔵幹事がR・Cの綱領、滝口副SAAが四つのテストを朗読。来賓ならびにビジター紹介のあと勝田徹治会長のあいさつがあり、物故会員

野崎満蔵　荻原義雄　佐川三良　佐藤三平　横山徳男　野内辰雄　武田金一郎

の七氏の冥福を祈って黙祷を捧げた。次いで十五年間一〇〇%出席の野沢武蔵氏に表彰状に添えて記念品を贈り、また十五年間事務取り扱いに奉仕された鈴木広永氏に感謝状と記念品を贈った。次いで来賓の祝辞に移り、大和田市長代理馬目助役、直前ガバナー兼子俊一氏代理新城栄一氏（郡山）三五三地区分区長鈴木親太氏、スポンサークラブ郡山R・C会長長尾重延氏らが祝辞を述べ、祝電披露。初代会長諸橋久太郎氏に代わって当時の幹事長野沢武蔵氏が『創立当初は西も東も判らず、地区ガバナー最初の公式訪問を全く知らず厳格で知られた宮脇ガバナーが、出迎えもないので平駅頭に茫然と立っていた…』などの失敗談を述べ、会場に洪笑が湧いた。このあと平R・C十五周年を記念して市民会館の構内にモチの木を植樹、いわき市長に目録を贈呈。チャーターメンバーに記念品を贈って予定どおり午後三時式を閉じ、参列者一同屋外で記念撮影をした。

引き続き三時二十分から祝宴に移り、親睦委員長岡田健治氏のあいさつに次いで記念演芸を行ない、秋竹名誉会員の音頭で乾杯のあとはテーブルスピーチなどでにぎわいを見せ、最後には参会者一同手を握り合い、ロータリーソング「手に手つないで」を高らかに歌い、定刻五時歓を尽くして散会した。

演芸＝A謡曲「猩々」シテ諸橋久太郎、地北村郁三郎、松崎栄、坂本皐蔵、諸橋鉄二郎。B舞囃子「舟弁慶」シテ山崎忠兵衛「囃子録音テープ」C正調「さんさしぐれ」舞、松本とし、三絃唄宮野コウ、高橋エン。D舞踊「外記猿」踊り松留悦二（花柳登代蔵）地方松留夫人ほか花柳社中

トラックにはねられて重傷

四日午前七時ごろいわき市平上荒川字長尾二の一地内の県道交差点で自転車に乗っていた同市平上荒川字島田二六、雑役夫永井恭平さん（七一）は同市常磐水野谷町竜ケ沢四〇、自動車運転手鈴木一郎さん（三〇）運転の普通トラックにはねられ、右足骨折で四カ月の大ケガをした。平署の調べによると、鈴木さんの徐行違反。

商工らん

＝難波花店25日開店＝ いわき市常磐湯本町中央通りに店舗改装中の『難波花店』は二十五日開店。

＝みよしで臨時休業＝ いわき市じゃんがら本舗みよしでは社員慰安旅行のため五、六の二日間臨時休業。

＝マルトモで臨時休業＝ いわき市平字四町目マルトモ書店では五、六の二日間従業員慰安旅行のため臨時休業。

家庭

食品に異物が混入
発見したら保健所へ

最近つけ物からネズミの尻尾が発見されたり、チョコレートに虫がはいっていたり、われわれ関係者はもちろん、一般消費者に大きなショックを与えました。食品を製造したり、加工や保存の過程で清潔を保つことは極めて重要であり、混入した原因が何であれ、まことに残念な事件といわなければなりません。この事件のように食品以外のものが混入し、汚染するようなものを異物といっております。

異物には植物性のものとして、植物のたね、わら、カビ、紙きれ、糸屑などがあり、動物性のものとして昆虫、ダニ、それらの幼虫とかさなぎ、動物の毛や排せつ物などが発見される例があります。このような異物によって食品が汚染される動機は大ていの場合、その食品の取り扱いの工程に伴って生じます。つまり、原料の採集中とか包装中、貯蔵中、輸送中あるいは店頭での陳列や販売の過程ではいったり、調理中にもはいることがあります。そのほか作業員の不注意による異物の混入も考えられ、食品を取り扱う方々の厳正な衛生的取り扱いが強く望まれるわけです。最近は食品の加工技術が非常に発達し、私どもは生ま物を仕入れてそれを調理して食べるという機会が少なくなり、他人様が作ってくれたものを食べることが多く、その食品がどんなふうに作られ、何がはいっているかも分からないで食べている状態です。

それだけに、食品の製造業者や販売業者は消費者の方々が安心して食べられるよう細心の注意が必要であり私たち食品衛生に携わる者の監視指導の強化が叫ばれるわけです。しかし、残念ながらこの監視指導に当たる食品衛生監視員の数はまことに少なく、と畜検査とか狂犬病予防などの仕事を兼務しているのがほとんどです。しかし、本年度から食品衛生監視車、つまり食品衛生パトロールカーが県でも二台整備され、機動的な監視が強化されることになりましたし、県内で生産される特産食品の衛生対策も強化されることになりました。

けれども、決して弱ねを吐くわけではありませんが、食品の数は無数といっていいほど多く、どうしても私共だけの力では目が行き届きませんので消費者の方々の御理解と御協力をお願いしなければなりません。異物がはいっている食品などは素人目でも分かるものですから、もしこのような不良食品を発見されたような場合は、すぐにもよりの保健所に届け出ていただきたいと思います。

そうすることによって、少しでも不良品の出回りを防ぎ、多くの人々の健康を害することを未然に防止することができるわけです。私ども食品衛生担当者も汚名ばん回に全力を注ぎたいと思いますが、食品関係業者の方はもちろん、一般の方々のご協力を重ねてお願いする次第です。

（平保健所衛生課長・鈴木正章）

くらし随筆
行政の民主化
松田英雄

「せめて人様の迷惑にならぬように、少しでも人様のお役に立ちたいもの」と、私は心ひそかに念じ、生活信条として歩みを続け、行政相談委員をお受けして四年になる。

◇

おそらく私のみではなく〝行政相談とは何だろうか〟発足後日も浅く、PRの不足も手伝って、当事者の懸命な努力にも拘らず、確かに一般大衆化されぬ憾みはあるが、相談の窓にみる社会の映像には、国家も地方自治体も、さらに、われ人と共に、行政の民主化と対人関係の在り方に、今日ほど強く要請され反省されるものはないであろう。

ある老人は「老齢年金の申請をしたが、半年たっても支給されない」と不満を訴え「後遺症があるのに全治した」と判定されて再診を願うもの「休業補償費が本局にきているのに、住所変更手続き処理遅延のため受領出来ぬ」と苦情の申し出など、相談内容は種々様々ではあるが、その苦情や不満の原因を究明してみると、法律の改正で決定がおくれたり、再診相談を事務的に片づけたりで、そこには対人関係の温情や、納得のいく説明不足に起因するものが多いように思われる。

単にしばらく待てとか、いったん決定したのだから……とだけでは、事の解決にはならないし、その苦情や不満を深く掘り下げて、相手の納得のいく対人関係の誠意こそが、行政の民主化につながるのではなかろうか。

◇

要は、いつまでも「お役所仕事」の苦情の代名詞であってはならないし、埋もれた不平不満の発掘にも、行政の民主化のため励んでゆこう。

（行政相談委員・磐城）

便利な灯油で
ゆたかに〈給湯〉
ゆたかに〈暖房〉
この1台で<給湯>と<暖房>
フジカ給湯機

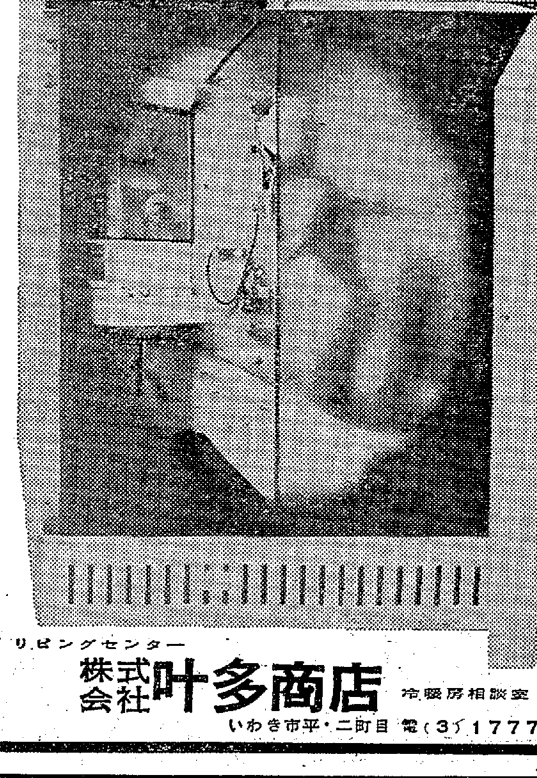

リビングセンター
株式会社叶多商店 冷暖房相談室
いわき市平・二町目 電(3)1777

お見合い写真
結婚記念写真
ぜひ当館で…
◎出張撮影いたします
岡山写真館
いわき市平南通り
電(平)B2923

御婚礼
貸し衣裳
ご一報ください
係員参上します
しあわせの日の衣裳は
佐藤衣裳
内郷宮町金坂3
電6－3432

マルシチ醤油
お食事がおいしくなる……
マルシチ!!
▽お買い求めは有名店で
製造元 高橋弥次右衛門商店 今市市
特約店 丸仙 平水産魚市場 いわき市

空手道
練習生募集
入会随時
▽練習日 毎日曜日午前九時～正午
▽場所 石島公民館体育館
▽連絡先 平（〇二四六二）四－七八六一 服部久

財団法人
松村病院
診療科目
外科 部長 長谷川国男
脳神経外科 部長 松村亨
整形外科 部長 長谷川国男
内科 部長 金生富雄
胃腸科 院長 長瀬克慶
循環器科 部長 金子甚蔵
産婦人科 部長 白木沢長史
精神神経科 部長 白土宏吉
放射線科 部長 金生富雄
（コバルト室）
本院 平・南町二三 電③三一六一代
分院 平・小太郎町一八 電③二九七二
舞子浜病院 平藤間 電（高久）六二

脱走囚を静岡で逮捕
内郷の大事件連続解決

福島刑務所郡山拘置支所からさる三月七日朝脱走、行くえをくらましていた窃盗、公務執行妨害罪服役囚斎藤忠義(二七)=いわき市内郷宮町竹の内二七=は、四日午後二時半ごろ、静岡県磐田市福田町の大盛工務店下請け御友組内で郡山、内郷両署の刑事と磐田署員に逮捕され、身柄を同夜おそく郡山署に移送された。逃走いらい九十日ぶりでつかまったもので、斎藤は労務者として住み込み、送電線の敷設作業をしていた。逮捕のきっかけは斎藤が福田町に妻を呼んだのを内郷署員が聞き込み、郡山署との合同捜査が実を結んだもので、日産サニー強殺犯解決についでの脱走囚逮捕に内郷地区民もホッと胸をなでおろしている。

妻を呼び寄せて足
飯場にもぐりこんだ斎藤

斎藤忠義

斎藤は内郷署管内で盗みと公務執行妨害を働き、窃盗罪で懲役一年四月、公務執行妨害で同四月の実刑を受けて四十二年十二月福島刑務所に服役、服役ぶりがまじめだったところからさる二月二十七日郡山拘置支所の雑役のために移監されていたが、三月七日朝七時三十五分ごろ、炊事作業中に看守のスキをねらい、高さ四㍍のコンクリートべいを乗り越え、近くにあった新聞配達員のバイクを盗んで逃走、田村郡小野町のガソリンスタンドで給油、代金を支払わずに逃走した。緊急手配を受けたいわき五署は検問所を設けて捜査を続ける一方、内郷御厩町の日産サニー強殺事件で捜査に当たっていた捜査員百二十五人を動員、斎藤の知人、友人、親類など四十六カ所に張り込んだ。八日午前五時四十分ごろ、内郷高坂町立野の知人宅付近に現われた斎藤を張り込み中の捜査員が発見、接近したところ、これに気づいた斎藤は高坂住宅団地下へ逃走した。同日午後五時半ごろ、斎藤の実兄から"自首させるから捜査員は踏み込まないでくれ"という電話連絡が内郷署にかかり、同署は斎藤が結婚した時の媒酌人を説得役に知人宅に向かわせた。一方捜査員八十人を出し、知人宅や付近を包囲したが、数分後、斎藤は知人宅の玄関からとび出し、行くえをくらました。知人の話から斎藤が出刃包丁のようなものを持っていることがわかり、捜査陣は斎藤が逃げこんだとみられる近くの内郷一中付近などを捜査したが見当たらなかった。そのご同夜八時四十五分ごろ、内郷白水町大神田地内で"斎藤らしい男が歩いていた"という連絡があり、捜査員二十人が二手にわかれて包囲したが、斎藤の姿はなくそのごの足どりはプッツリと消えてしまった。

"斎藤が静岡県磐田市にいる"という情報は、斎藤の妻が五月三十日から六月一日まで静岡にいっしょにいたらしいという内郷署員の聞き込みからで、内郷署は郡山署とひそかに連絡、静岡県警の応援を得て逮捕にこぎつけた。三日午後、内郷署の菊地昭二部長刑事、玉川豊秋刑事、郡山署の佐藤昭夫部長刑事、佐藤孝志刑事の四人は上野駅で合流、逮捕に向かったが、斎藤は五日に別のところに働きに行こうと宿舎の荷物はすでにまとめられ、仲間にあいさつ回りをしていたという。

捜査陣を尻目に行くえをくらましていた斎藤は、ついに九十日ぶりに逮捕されたが、苦難続きだった内郷署もホッとした表情。河辺署長は県下警察署長会議に出席して留守だったが、"斎藤がつかまってよかった…"とひっきりなしにかかる住民からの電話に、泉川次長はじめ全署員"みなさんのご協力を感謝します"とお礼をのべていた。

なお斎藤は単純逃走罪で逮捕されたが、窃盗容疑もあり、こんど起訴されて有罪が確定すれば刑が加算されることになる。

所場代よこせと一万円とる
ダンスパーティーで

磐城署は四日、いわき市泉町滝尻字上谷地四二、作業員中村高毅こと徐高毅(二〇)をおどしの疑いで捕えた。同署の調べによると昨年十月十四日夜、同市小名浜磐城体育センターで開いたダンスパーティーで、会社員A(二七)を外に呼び出し"だれの許しを得てパーティーをやったのだ"などといいがかりをつけたほか同月一日夜にも、同市小名浜字辰巳町ダンスホール"ハトバ"で、会社員B(二〇)を外に連れ出したうえ自動車に乗せ、車内で"ダレに断わってダンスパーティーをやったのか。通すところを通してあがりの何%かをよこすもんだ。このパーティー券を売って、二日の夜まで一万円持って来るんだぞ"といい、一枚二百円のパーティー券五十枚を渡し、応じなければ危害を加えるようすを見せ、一万円をおどし取ったもの。なお共謀者の平山正文(二七)と吉田源司(二四)の二人はすでに捕えられているが、徐だけが逃げ、手配捜査のさなか、家に戻ったところをつかまった。

初公判七月三日にきまる
日産サニー強殺事件

日産サニー宿直員殺しのいわき市平大室字白土二、平電報電話局電信係斎藤嘉照(三一)はさる二十九日、強盗殺人の疑いで地裁いわき支部に起訴されていたが、第一回公判が七月三日午前九時半から同支部藤原英雄裁判長係りで行なわれる。

斎藤は現在身柄を平拘置支所に留置され、逮捕のとき自供した三十数件の窃盗を追及されているが、七月三日にはこの窃盗事件も併合して審理が行なわれることになっている。

防犯功労者10人を表彰
平地区防犯団体連総会

平地区防犯団体連合会の総会は六日午後一時から平署道場で開き、四十三年度の事業計画などを決めるが、席上、防犯功労者十人を表彰する。受賞者つぎのとおり。

◇防犯功労者=下坂実(好間町下好間)泉大作(同町北好間)高木義一郎(久之浜町)古市政雄(小川町高萩)根本栄吉(四倉町下仁井田)馬上豊(四倉町玉山)伊藤豊(同町六丁目)大竹利一(三和町中三坂)松崎亮弥(同町差塩)川津定男(川前町)

追跡調査で逮捕
勿来の男が無免許運転
茨城県警から手配

逃げ得を一掃するため呼び出しに応じない悪質交通違反者に一日から全国いっせいに逮捕令状が出されているが、四日午後、茨城県警から指名通報されていた男が勿来署員につかまった。

勿来署は四日午後六時二十分ごろ、いわき市勿来町窪田町尻二一の三、自動車運転手小松納(二三)を道交法違反で逮捕、身柄を茨城県日立署に引き渡した。小松は茨城県日立署管内で無免許運転で検挙されたが、再三の呼び出しにも応じなかったため、こんどの追跡調査でリストにのぼり茨城県警から全国に指名通報されていたもの。追跡調査で逮捕されたのは小松が初めて。

なお県警が逮捕令状を用意した交通違反者は原町署管内の二人だが、所在がわからず行くえを追っており、まだ逮捕者は出ていない。

内郷署と佐藤巡査らを表彰
県本部が強殺解決で

県警署長会議は四日午前十時半から福島市の常銀福島支店ホールで開かれたが、日産サニー強盗犯人検挙につとめた平署と内郷署の強盗殺人事件捜査本部に本部長賞状が、犯人逮捕のきっかけをつかんだ平署警ら係佐藤冨夫巡査ら四人に本部長賞詞などが贈られた。

▽本部長賞状=平署、内郷署強盗殺人事件捜査本部
▽本部長賞詞=平署佐藤冨夫巡査、同署佐藤満夫巡査部長、同署矢野丑松警部補
▽本部長賞誉=平署末永広巡査

四人のうち三人の帰国許す
南洋の領海侵入事件

四日夜、小名浜海上保安部にはいった連絡によると、先月二十七日、南太平洋のシュック島の島かげで、いわき市四倉町字六丁目ウロコ水産会社(吉田新平社長)所属近海マグロ漁船第十八やよい丸(四九㌧)が潜水作業中、領海侵犯の疑いで新倉実船長(三七)=気仙沼市=ら四人が現地人にトラック島に連行され、このうち稲川景三無線局長(三九)=岩手県下閉伊郡山田町=と川平誠治甲板長(三三)=気仙沼市=の二人は帰船させられた。その後三、四の両日新倉船長と小山芳男漁労長兼機関長=気仙沼市=の裁判が行なわれ、小山漁労長に罰金五千㌦(百八十万円)新倉船長に二百五十㌦(九万円)のいい渡しがあり、新倉船長は同船に積んでいたマグロ〇・九㌧を、罰金相当額に勘算して渡し、釈放された。小山漁労長は罰金が払えないため、現地に残し、現在同船は帰港の途についている。同保安部は同船に対して、重ねて当時の模様を連絡するよう指示した。

計算尺の検定試験　いわき商工会議所主催の計算尺検定試験は十六日午前九時から平工で行なう。

ななはま

◉…この写真にお気付きの方はいませんか—これは落とし物で内郷署に届けられたカメラのフィルムにおさめられた二枚のうちの一枚。

◉…拾い主は内郷綴町の鈴木佳代さんでさる三月二十三日の夕方、内郷地内でオリンパスカメラを拾って届けでた。拾得物を整理していた署員が"もしやフィルムにわかるような写真でも…"と現像したところ、記念写真のようなものが写っていたというわけ。心当たりの人は内郷署会計係に問い合わせればよい。

【落としたカメラに写っていた記念写真】

へアさん
6417　中島安男

記者見習い募集

本紙の通信網を拡充するため、次のように記者見習いを募集します

記者見習い　三名(内女子一名)

応募資格
①高校卒業乃至以上の学歴を有するもの
②年齢　二十五歳以下の独身者
③旧平市内在住または本社まで三十分以内に通勤可能の者
◉…希望の方は履歴書に写真を添えて申し込み下さい。面会日改めて通知します

いわき民報社

✻ クリスタル・シェーカー
プレゼントの品が決まりました!
<写真・実物大>

平コンパ!
あなたも会員に・・・・
なりませんか!

■あなたのためにロッカーもふやしました　恋人とご一緒のあなた　お友だちと一緒のあなた　あなたのロッカーからあなたのワインを……6月中に会員になられたあなたを含め　女性会員のためにすてきなクリスタル・シェーカーをプレゼントいたします
■入会のための詳細はご来店のうえカウンターへお申し込みください

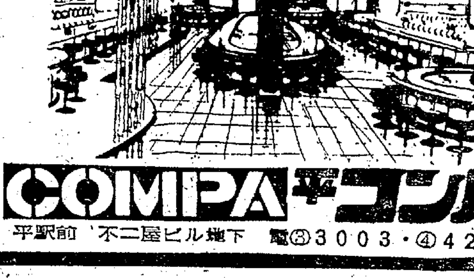

COMPA 平コンパ
平駅前　不二屋ビル地下　電③3003・④4208

平商の五連勝成らず

高校珠算の県予選　郡商に阻まれ二位

第十五回全国高校珠算競技大会県予選は六月二日須賀川高校で行なわれたが、団体で四年連続優勝の地元平商の五連勝は郡山商にストップをかけられ、二位入賞にとどまった。

平商二位の敗因は、さきの国民大会県予選で平商がAチーム優勝、Bチーム二位、Cチーム四位と楽勝した心のゆるみがあったのに対し、惨敗した郡山商が打倒平商を相ことばに早朝一時間半、昼食時三十分、放課後二時間半、さらに一週間の合宿練習を行なって大会にのぞんだことといわれている。

このため平商は高松商、富山商の練習方法を参考に奮起、全国高校珠算競技大会の団体入賞、東北珠算競技大会二連勝をめざし、猛練習にはいった。県予選成績次のとおり。

▽団体①郡商②平商、原町高③福商、福島西女子高、若松商

▽伝票算①吉田秀俊（福商）②木幡淑子（原町高）添田敬子（平商）③安達守（福商）斎藤キヨ子（平商）鈴木千枝子（同）

▽応用計算①斎藤キヨ子（平商）②阿部清勝（郡商）中田毅郎（原町高）③加藤政光（原町高）佐藤順子（同）橋本正子（郡商）

▽見取り暗算①橋本正子（郡商）②高橋美由子（西女）磯上マリ子（平商）③小磯悦子（平商）沼田哲男（郡商）高梨豊子（若商）

▽読み上げ暗算①高梨豊子（若商）②高橋美由子（西女）吉田秀俊（福商）③鈴木光江（平商）安達守（福商）木村のり子（平商）

▽読み上げ算①根本ミイ子（原町高）②高梨豊子（若商）斎藤キヨ子（平商）③安達守（福商）藤原芳章（同）国分由子（郡商）

▽個人総合①橋本正子（郡商）②阿部清勝（郡商）遠藤雄子（平商）遠藤恵利（同）③館山刻子（原町高）国分由子（郡商）栗山教子（同）根本ミイ子（原町高）木村のり子（平商）

32中学を巡回して職業講話　平職安

平職安では来春の中卒者に対し、職業の種類や選択方法などを認識させるため、十一日から二十七日にかけて、管内三十二校を訪問、職業講話を開く。日程次のとおり。

▽十一日＝平一中（午前十時）平二中（午後一時）▽十二日＝平三中（午前十時）草野中（午後一時）▽十三日＝赤井中（午前十時）小川中（午後一時）▽十四日＝豊間中、泉中（午前十時）藤間中（午後一時）▽十五日＝内郷三中（午前十時）▽十七日＝内郷一中（午前十時）内郷二中（午後一時）▽十八日＝湯本一中（午前十時）同二中、江名中（午後一時）▽十九日＝湯本三中（午前十時）磐崎中、鹿島中（午後一時）▽二十一日＝四倉中、好間中（午前十時）大野中（午後一時）▽二十四日＝久之浜中（午前十時）▽二十五日＝川前中（午前九時半）桶売中（同十一時半）小白井中（午後一時）▽二十六日＝永戸中（午前十時）永井中（午後一時）▽二十七日＝沢渡中（午前九時半）三阪中（同十一時半）差塩中（午後一時半）

簿記検定試験　いわき商工会議所主催の第二十八回簿記検定試験は九日午前九時から同平支所会議室で行なう。

おやじ

ほんとうに強い父を知る

橋本　藤作（四七）

橋本　さん

二本松藩士が祖先である私の家は歴代古武士的性格者が輩出、いわゆる頑固者が多かった。ところが父は橋本家の家長であったが、きわめて庶民的であり封建社会において〝地震、雷、火事、親父〟といわれて家長の権限は絶対的なものであったにもかかわらず、父は決して火事につく親父型ではなかった。それこそ母と同調、したがって子供の教育なども母まかせで、破れ太鼓のようなうるさい父ではなく、それを子供心にも私は『なんとふがいない父なんだろう…』と思っていた。

だが血筋は争いないもので、父が鉱山を経営していたときのこと、さくらの花見の宴が佳境にはいるや、従業員がけんかをはじめ、そのあげく乱闘となったが仲裁にはいる者がいないままなぐり合いが続いている際、現場で突然『けんかをやめろ、どうしてもけんかがやりたいなら俺が相手する…』と声がかかった。

木陰からおそるおそるその声の主を見たらなんとそれは父だった。小軀から発した大声叱咤、トタンに乱闘はおさまった。そのときふがいないどころか、はじめて強いほんとうの父を知った。そしてまたその父は、私たちに〝誠心〟をさとしていた。いまは亡き父だが、もう十年もむかしのこと、事業のための心労がたたって病をえ、世を去って黄泉の国へ旅立った。

格別〝親不孝〟をやったのではないか、〝孝養したい時には親はない…〟父が在世なら孝養の限りをつくせるものにといつも思うのである。

（小名浜海保警備係長）

打撃の神さまといわれた巨人軍の川上（現監督）は「好調なときは、タマが止まって見える」といった。東京五輪代表の江尻（日本ゼオン）はかつて「沿道に〝美人がいたな〟と思ったとたん、歩調が乱れる」と話している。昨年の全日本選手権で、フェザー級の三宅弟（法大出）はプレスの世界記録をねらったが、会場のカーテンが変わっていたため精神集中の手段を失って失敗した◆江刺市の会場は合宿で慣れ「あそこでは、いつものとおりカーテンの破れ目に視線を合わせりゃいい」と思っていたが、会場の下調べを怠り、カーテンが変わっていたのに気づかなかった。…読売の「七面鏡」にのっていたコンセントレーション（精神の集中）の話。◆つまり名選手とは〝精神をうまく集中できる人〟と定義づけている。ところで昨夜、東宝民劇でセミ・ドキュメンタリー「首」の試写会が行なわれた。カメラ・ワークもカット・バックを使ったりしてスピーディー。シチュエーション（劇的境遇）もすぐれており、腐りかける死体を前に、焦燥、恐怖、不安をまじえ夢中になって掘りおこす場面のロング・ショットなど最高潮◆正木弁護士の恩師（清水将夫）から、こんな事件に自分の一生を賭けるようなことは軽率すぎる。『正義というものは合理的な精神に立脚したものでなくてはならない』と忠告される。だが正木弁護士のおかれた状況は、もっと職業を越えた深い運命的なものであった◆戦争が人間性をゆがめたには違いない。結局は正木の勝利となり「正義とは必要なとき執ように追い求めるものだ」といわしめるのだが、フアオリズム（箴言）には、なにか論理的飛躍による落とし穴がかくされているような気がする。（龍人）

民報映画案内

※【平】
★ひかり座（六・二五）いつも心に太陽を（八・一五）天使の詩（↓7日）
★聚楽館（六・二〇）十戒（↓10日）
★世界館（改装休館）
★東宝民劇（四・四八）颱風とざくろ（六・四三）でっかい太陽（八・一五）南太平洋の若大将（↓11日）
★平日活（六・二五）無頼（八・一一）赤道を駈ける男（↓14日）
★東映三夜（六・五二）代貸（八・二九）獄中の顔役（↓7日）
★名画座（七・三〇）肉地獄（八・五七）リンチと縛り（↓11日）

※【内郷】
★綴映劇　男の掟　ヤマト魂　惚れた強み（↓11日）

※【常磐】
★常磐座　ネッキング　クライマックス　処女残酷（↓11日）
★三函座　若いカ　カモとねぎ　クレージーメキシコ大作戦（↓11日）
★常磐日劇　マシンガンシティー　虐殺の女王　続・荒野の一ドル銀貨（↓10日）

※【小名浜】
★国際　さらばモスクワ愚連隊　若者たち　若いカ（↓12日）
★日活　赤道を駈ける男　大幹部無頼（↓11日）
★金星座　獄中の顔役　代貸　いれずみ無残（↓7日）
★銀星座　トリプルクロス　らく印の狼　暗黒街のエース（↓10日）

※【植田】
★うえだ館　カモとねぎ　駅前開運　星影の波止場（↓11日）
★中央館　処女無情　荒野のダッチワイフ（↓11日）
★菊多館　座頭市喧嘩旅　夜の手配師　獄中の顔役（↓9日）
★植田ロマンス　妖婆の家　白夜の陰獣　フランケンシュタインの死美人の復讐（↓10日）

※【四倉】
★四倉国際　骨と肉　野生のもだえ（↓[illegible]）

心地よい眠り　夢の寝具！
フランスベッド
・現金　月賦ご相談下さい
渡辺ミシン商会
カタログ進呈　いわき市平字新川町　ミシンワイチバン　電④3401番

ご婚礼家具各種
勉強で評判の店
萬　丸萬家具店
いわき信販チケットご利用ください　店舗／平・四町目電④6633　工場／平・白銀町電④6634

クリーニング
洗濯・防水
小松崎
平日活前電④3343

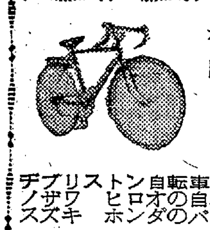
ボーナスで体力造りに自転車に乗りましょう
中古車　1500円から
いわき信販チケット店
代理店
ブリヂストン自転車　ノザワ　スズキ　ヒロオの自転車　ホンダのバイク
門馬自転車店
平・六町目　電④5285

牛豚肉問屋
肉のご相談はどんなご相談でも承ります
たいらの
緑屋
本店いわき市平字一町目　電③0185代
支店いわき市平字田町　中央通り電④2784

アクセサリー
室内装飾と玩具
三幸
いわき市平字かど一町目　電④4931

あなたの個性あるヘアスタイルは…
水野化粧院
平駅前　電④二六七八

診療科目
内科　胃腸科　小児科　外科　整形外科　皮膚泌尿器科　産科婦人科　放射線科　理学診療科
医療法人
松尾病院
院長　布川領三
いわき市平字大町九　電④四四二一～二

コーヒー
あさ7時開店
茶房
丘
たいら・ぎんざ

わきの下の制汗…
オシャレ？いいえ常識です
汗臭いのは他人ばかりでなく自分もいやなもの…
新製品
バンスプレー　四〇〇円
バン　二五〇円　四〇〇円
でスマートに夏をすごしましょう
資生堂チェーンストア
くすり　理容器具　美容材料
マルヨシ
平・旧公会堂通り電④6771

新建材部＝銘木ラスボート
永大プリント、ラワン板割
・新建材部は開店一周年記念割り引き中
建築部＝小野田セメント、カイハツセメント
代理店タイル販売及び工事まで建築金物
中川ヒューム管代理店
高橋建材店
いわき市植田町本町二丁目　建築部電②二九五一　建材部電②二九三一

女子従業員募集
▽中卒以上　18歳以上35歳くらいまで
▽通勤可能な方
▽ご希望の方は履歴書持参のうえ　当館事務所へおいでください
平・田町　電④三三三八
ひかり座

募集
男子運転者　一名　年齢18～30歳くらいまで
通勤　社会保険あり　履歴書持参　委細面談
美容材料　有限会社　瀬戸商会
いわき市平字白銀町九　電④七八一〇

看護婦募集
正看二名給三万円以上▽准看二名給二万二千円以上▽社保完備▽三交替▽希望者は履歴書お送りください
東京都文京区白山二の一の二
電　東京（八一三）五五九一
山内外科病院

運転者一名募集　▽年齢18～30歳くらいまで▽通勤▽社会保険あり▽履歴書持参　委細面談
小山寝具株式会社平営業所
いわき市平鎌田字寿金沢　電④五三七五

貸し　家一戸建24坪ガスプロ換気扇（台所）電動排臭（便所）物置庭駐車場付。小名浜東郵便局わき磐城2局5058

譲り　たし▽手動式レジスター（新品同様）▽連絡先＝電（平）③三三八四（午前九時～午後七時までの間）

売り　る　オートバイ▽ホンダ65CC▽走行二千新品同様▽格安談▽連絡先＝電（平）④二四一七

譲る　檜40万居抜貸一万▽店約26平方㍍二階六畳二間▽すし中華即営業可▽場所小名浜▽連絡先〇二四六五②四三三九

女子　事務員募集▽希望者は履歴書送付ください面接日追って通知します▽いわき市平字白銀町電④八八七三石島建設

急募　お手伝いさん▽条件その他　委細面談　▽いわき市平字南町　電（平）④六七四八　永山

ウエ　ートレス募集▽年齢18～23歳▽通勤可能な方▽前8時～後11時（二交替）▽平・鍛冶町電③一七八一　純喫茶株

アパ　ート▽六畳、四畳半▽キッチン、ガス、水洗トイレ付き▽場所＝平・正内町　▽連絡先＝電（平）④三九七四

求む　社宅新築三室ダイニングキッチン付き場所平駅から本社間連絡先＝平ナショナル製品販売株式会社電⑥三二六一

お座　敷係多数募集高給優遇、委細面談、常磐湯本温泉政府登録国際観光旅館　吹の湯　電（常磐）二一五八